



Πανεπιστήμιο
Ιωαννίνων

Πανεπιστήμιο Ιωαννίνων

Σχολή Οικονομικών & Διοικητικών Επιστημών

Τμήμα Λογιστικής & Χρηματοοικονομικής

ΠΜΣ Λογιστική-Χρηματοοικονομική &
Διοικητική Επιστήμη

ΔΙΠΛΩΜΑΤΙΚΗ ΕΡΓΑΣΙΑ

ΚΛΑΔΙΚΗ ΑΝΑΛΥΣΗ ΤΩΝ ΕΤΑΙΡΕΙΩΝ ΕΜΦΙΑΛΩΣΗΣ ΝΕΡΟΥ ΤΗΣ ΗΠΕΙΡΟΥ



Φοιτητής: Τσαρακλημάνης Λάμπρος

Επιβλέπων καθηγητής: Σωτηρόπουλος Ιωάννης

Πρέβεζα, 2019

**SECTORAL ANALYSIS OF EPIRUS WATER BOTTLING
COMPANIES**

ΕΠΙΤΡΟΠΗ ΑΞΙΟΛΟΓΗΣΗΣ

1. Επιβλέπων καθηγητής
Σωτηρόπουλος Ιωάννης,
Καθηγητής
2. Μέλος επιτροπής
Γκανάς Ιωάννης,
Καθηγητής
3. Μέλος επιτροπής
Καραμάνης Κωνσταντίνος,
Αναπληρωτής Καθηγητής

© Τσαρακλημάνης, Λάμπρος, 2019.

Με επιφύλαξη παντός δικαιώματος. All rights reserved.

Δήλωση μη λογοκλοπής

Δηλώνω υπεύθυνα και γνωρίζοντας τις διατάξεις του Ν. 2121/1993 περί Πνευματικής Ιδιοκτησίας, ότι η παρούσα μεταπτυχιακή εργασία είναι εξ ολοκλήρου αποτέλεσμα δικής μου ερευνητικής εργασίας, δεν αποτελεί προϊόν αντιγραφής ούτε προέρχεται από ανάθεση σε τρίτους. Όλες οι πηγές που χρησιμοποιήθηκαν (κάθε είδους, μορφής και προέλευσης) για τη συγγραφή της περιλαμβάνονται στη βιβλιογραφία.

Τσαρακλημάνης Λάμπρος

Υπογραφή

ΕΥΧΑΡΙΣΤΙΕΣ

Θα ήθελα να εκφράσω τις ευχαριστίες μου στον επιβλέπων Καθηγητή Κύριο Σωτηρόπουλο Ιωάννη για την καθοδήγηση του στην εκπόνηση της Διπλωματικής μου εργασίας και στους «αρωγούς» των προσπαθειών μου , που πάντα πρόθυμοι είναι εκεί δίπλα μου και με στηρίζουν.

ΠΕΡΙΛΗΨΗ

Η διπλωματική αυτή εργασία έχει ως αντικείμενο την κλαδική ανάλυση των εταιρειών εμφιάλωσης νερού της Ηπείρου. Για την πραγματοποίηση της έγινε ανάλυση χρηματοοικονομικών καταστάσεων των εταιρειών ΒΙΚΟΣ Α.Ε. , ΖΑΓΟΡΙ Α.Β.Ε.Ε. και ΠΗΓΕΣ ΚΩΣΤΗΛΑΤΑΣ Α.Ε. και η ανάλυση αφορά το χρηματοοικονομικό διάστημα 2008 έως 2017. Συμπεριλαμβάνει τους δείκτες ρευστότητας, δραστηριότητας, αποδοτικότητας, διαρθρώσεως κεφαλαίων & βιωσιμότητας καθώς και την κάθετη & οριζόντια ανάλυση. Τα στοιχεία για να συγκεντρωθούν οι αριθμοδείκτες και να γίνει η κάθετη & οριζόντια ανάλυση αντλήθηκαν από ισολογισμούς και από τις καταστάσεις αποτελεσμάτων χρήσης των επιμέρους εταιρειών. Η επεξεργασία των δεδομένων έγινε μέσω του excel, χρησιμοποιώντας για τον υπολογισμό του κάθε δείκτη την ανάλογη μαθηματική εξίσωση και τα επιμέρους ποσά από τα οποία απαρτίζεται η εκάστοτε συνάρτηση και τα οποία εντοπίζουμε στους δημοσιευμένους ισολογισμούς και με την χρήση διαγραμμάτων μπορούμε να απεικονίσουμε παραστατικά την μεταβολή των οικονομικών μεγεθών στις χρήσεις που μας αφορούν . Από αυτά προβήκαμε στην εξαγωγή των συμπερασμάτων σε επίπεδο ισολογισμού και αποτελεσμάτων χρήσης της κάθε εταιρείας σχετικά με το Ενεργητικό τους (Κυκλοφορούν & Πάγιο) , το Παθητικό τους (Ίδια Κεφάλαια & Υποχρεώσεις) και Αποτελεσμάτων Χρήσης. Μέσω αυτών είδαμε την διαχρονική μεταβολή των δεικτών τους οποίους θέσαμε προς ανάλυση. Στην συνέχεια της εργασίας έγινε συγκριτική περιγραφή και ανάλυση των εταιρειών στην περιφέρεια της Ηπείρου, αλλά και συγκριτικά του κλάδου όπως τοποθετήθηκε στο μακροοικονομικό επίπεδο της Ελληνικής οικονομίας.

Λέξεις-κλειδιά: Κλαδική ανάλυση, Χρηματοοικονομικοί δείκτες, Οριζόντια ανάλυση, Κάθετη ανάλυση, Ελληνικά Λογιστικά Πρότυπα.

ABSTRACT

This diploma thesis focuses on the sectoral analysis of the water bottling companies of Epirus. In order to carry out the analysis, the financial statements of VIKOS SA, ZAGORI SA and PIGES KOSTILATAS SA were analyzed and the analysis concerns the financial period 2008 to 2017 and includes ratios of liquidity, activity, profitability, capital & viability and vertical & horizontal analysis. The data to gather the figures and to make the vertical & horizontal analysis were drawn from balance sheets and from the individual companies' profit and loss statements. The data were processed through excel, using the corresponding mathematical equation and the individual sums of each function to calculate each index, which we find in the published balance sheets and using charts we can graphically represent change in financial figures in the years that concern us. From these, we drew conclusions on the balance sheet and the results of each company's use of their assets (Circulation & Fixed Assets), their Liabilities (Equity and Liabilities) and Profit and Loss. Through these, we have seen the change in the longitudes of the indicators we have set for analysis. Afterwards, the comparative description and analysis of the companies in the region of Epirus was carried out as well as the comparative analysis of the sector as it was placed at the macroeconomic level of the Greek economy.

Keywords: Keywords: Sectoral analysis, Financial ratios, Horizontal analysis, Vertical analysis, Greek Accounting Standards

ΕΙΣΑΓΩΓΗ

Η διπλωματική αυτή εργασία αποτελείται από τέσσερα κεφάλαια και έχει ως αντικείμενο την κλαδική ανάλυση των ισολογισμών και των αποτελεσμάτων χρήσης των εταιρειών εμφιάλωσης νερού της Ηπείρου όπως αυτοί έχουν επισήμως δημοσιευτεί από τις ίδιες τις εταιρείες. Οι επιχειρήσεις οι οποίες αποτελούν αντικείμενο προς ανάλυση είναι οι ΒΙΚΟΣ Α.Ε, ΖΑΓΟΡΙ Α.Β.Ε.Ε. και ΠΗΓΕΣ ΚΩΣΤΗΛΑΤΑΣ Α.Ε. Οι επιχειρήσεις ΒΙΚΟΣ Α.Ε και ΖΑΓΟΡΙ Α.Β.Ε.Ε. είναι από τις πιο γνωστές στην ελληνική επικράτεια και πόσο μάλλον στον κλάδο αφού κατέχουν και τα μεγαλύτερα ποσοστά, ενώ η εταιρεία ΠΗΓΕΣ ΚΩΣΤΗΛΑΤΑΣ Α.Ε. κάνει τα πρώτα της βήματα στο χώρο αυτό με σχετικά μικρότερη χρονική δραστηριότητα.

Πιο συγκεκριμένα :

1. Στο πρώτο κεφάλαιο της εργασίας αυτής θα κάνουμε μια παρουσίαση των εταιρειών του κλάδου που θα μας απασχολήσουν, κάνοντας μια αναφορά σχετικά με το ιστορικό τους και τις δομές των επιχειρήσεων αυτών.
2. Στο δεύτερο κεφάλαιο θα αναφερθούμε στην προσφορά της ανάλυσης των χρηματοοικονομικών καταστάσεων, της πηγές από τις οποίες μπορούμε να αντλήσουμε πληροφορίες αλλά και να γνωρίζουμε ποιοι είναι οι άμεσα ενδιαφερόμενοι από την ανάλυση του κλάδου όσο και των επιχειρήσεων που μας απασχολούν.
3. Στο τρίτο κεφάλαιο θα ασχοληθούμε με τους δείκτες, αναφέροντας κανόνες κατάρτισης των αριθμοδεικτών και τη χρησιμότητα αυτών αλλά και ποιοι είναι οι βασικοί δείκτες με τους οποίους θα ασχοληθούμε στην εργασία. Πιο αναλυτικά θα εστιάσουμε στην ανάλυση των αριθμοδεικτών των 2 εταιρειών για την δεκαετία 2008-2017 για τις ΒΙΚΟΣ Α.Ε. και ΖΑΓΟΡΙ Α.Β.Ε.Ε. και για την επταετία 2011-2017 για την εταιρεία ΠΗΓΕΣ ΚΩΣΤΗΛΑΤΑΣ Α.Ε. σύμφωνα πάντα με τους επίσημους δημοσιευμένους ισολογισμούς τους, όπως αυτοί αναρτήθηκαν στα site των εταιρειών και στο site του Γ.Ε.Μ.Η. Μέσω των αποτελεσμάτων αυτών θα προβούμε και στον σχολιασμό αυτών αλλά και το πόσο σημασία έχει για την κάθε εταιρεία το αποτέλεσμα του κάθε δείκτη.
4. Κλείνοντας στο τέταρτο και τελευταίο κεφάλαιο θα προβούμε σε εξαγωγή συμπερασμάτων από την κλαδική ανάλυση. Πιο συγκεκριμένα θα αναφερθούμε σε αιτίες οι οποίες επηρεάζουν τις πωλήσεις του εμφιαλωμένου νερού και στην

συνέχεια θα προβούμε στον σχολιασμό σχετικά με τα μεγέθη του κύκλου εργασιών, του κόστους πωληθέντων και της καθαρής θέσης, ενώ επίσης θα σχολιάσουμε και τα αποτελέσματα από τους σημαντικούς δείκτες ρευστότητας και αποδοτικότητας. Θα αναφέρουμε προτάσεις σχετικά με την αύξηση της δραστηριότητας και του τζίρου των επιχειρήσεων αλλά και ενέργειες έτσι ώστε να αυξήσουν τις πωλήσεις τους.

ΠΙΝΑΚΑΣ ΠΕΡΙΕΧΟΜΕΝΩΝ

ΕΥΧΑΡΙΣΤΙΕΣ.....	vii
ΠΕΡΙΛΗΨΗ.....	viii
ABSTRACT	ix
ΕΙΣΑΓΩΓΗ.....	x
ΠΙΝΑΚΑΣ ΠΕΡΙΕΧΟΜΕΝΩΝ	xii
1.ΓΝΩΡΙΖΟΝΤΑΣ ΤΙΣ ΕΤΑΙΡΕΙΕΣ.....	1
1.1 ΠΡΟΦΙΛ ΤΩΝ 3 ΗΠΕΙΡΩΤΙΚΩΝ ΕΤΑΙΡΕΙΩΝ	1
1.2 ΟΙ ΕΓΚΑΤΑΣΤΑΣΕΙΣ ΤΩΝ 3 ΕΤΑΙΡΕΙΩΝ	2
1.3 ΠΟΙΟΤΙΚΟΣ ΕΛΕΓΧΟΣ	3
1.4 ΕΤΑΙΡΙΚΗ ΚΟΙΝΩΝΙΚΗ ΕΥΘΥΝΗ.....	4
2. ΧΡΗΣΙΜΟΤΗΤΑ ΚΑΙ ΑΝΑΓΚΗ ΤΩΝ ΔΕΙΚΤΩΝ.....	6
2.1 Η ΠΡΟΣΦΟΡΑ ΤΗΣ ΑΝΑΛΥΣΗΣ ΟΙΚΟΝΟΜΙΚΩΝ ΚΑΤΑΣΤΑΣΕΩΝ.....	6
2.2 ΠΗΓΕΣ ΧΡΗΜΑΤΟΟΙΚΟΝΟΜΙΚΩΝ ΚΑΤΑΣΤΑΣΕΩΝ.....	6
2.3 ΒΑΣΙΚΕΣ ΚΑΤΗΓΟΡΙΕΣ ΕΝΔΙΑΦΕΡΟΜΕΝΩΝ ΑΠΟ ΤΗΝ ΑΝΑΛΥΣΗ ΧΡΗΜΑΤΟΟΙΚΟΝΟΜΙΚΩΝ ΚΑΤΑΣΤΑΣΕΩΝ.....	7
2.4 ΠΛΕΟΝΕΚΤΗΜΑΤΑ & ΜΕΙΟΝΕΚΤΗΜΑΤΑ ΤΩΝ ΛΟΓΙΣΤΙΚΩΝ ΚΑΤΑΣΤΑΣΕΩΝ.....	8
3. ΟΙ ΔΕΙΚΤΕΣ	10
3.1 ΧΡΗΣΙΜΟΤΗΤΑ ΔΕΙΚΤΩΝ	10
3.2 ΚΑΝΟΝΕΣ ΚΑΤΑΡΤΙΣΗΣ ΔΕΙΚΤΩΝ	11
3.3 ΒΑΣΙΚΕΣ ΚΑΤΗΓΟΡΙΕΣ ΔΕΙΚΤΩΝ	12
3.4 ΥΠΟΛΟΓΙΣΜΟΣ & ΣΥΓΚΡΙΣΗ ΔΕΙΚΤΩΝ	15
3.4.1. ΔΕΙΚΤΕΣ ΡΕΥΣΤΟΤΗΤΑΣ	15
3.4.1.1 Δείκτης Γενικής Ρευστότητας	15
3.4.1.2 Δείκτης Ειδικής Ρευστότητας.....	16

3.4.1.3 Δείκτης Ταμειακής Ρευστότητας.....	17
3.4.1.4 Δείκτης Αμυντικού Χρονικού Διαστήματος	18
3.4.1.5 Σχολιασμός των Δεικτών Ρευστότητας	19
3.4.2 ΔΕΙΚΤΕΣ ΔΡΑΣΤΗΡΙΟΤΗΤΑΣ	20
3.4.2.2 Δείκτης ταχύτητας βραχυπρόθεσμων υποχρεώσεων	22
3.4.2.3 Δείκτης ταχύτητας κυκλοφορίας αποθεμάτων	23
3.4.2.4 Δείκτης ταχύτητας κυκλοφορίας καθαρού κεφαλαίου κίνησης	25
3.4.2.5 Δείκτης ταχύτητας κυκλοφορίας Ενεργητικού.....	26
3.4.2.6 Δείκτης ταχύτητας κυκλοφορίας παγίων.....	27
3.4.2.7 Δείκτης ταχύτητας κυκλοφορίας ιδίων κεφαλαίων	28
3.4.3 ΔΕΙΚΤΕΣ ΑΠΟΔΟΤΙΚΟΤΗΤΑΣ	29
3.4.3.1 Δείκτης μικτού κέρδους.....	29
3.4.3.2 Δείκτης καθαρού κέρδους	30
3.4.3.3 Δείκτης αποδοτικότητας απασχολούμενων κεφαλαίων	31
3.4.3.4 Δείκτης αποδοτικότητας Ενεργητικού	32
3.4.3.5 Δείκτης αποδοτικότητας ιδίων κεφαλαίων.....	33
3.4.3.6 Δείκτης Οικονομικής Μόχλευσης	34
3.4.4 ΔΕΙΚΤΕΣ ΔΙΑΡΘΡΩΣΕΩΣ ΚΕΦΑΛΑΙΩΝ & ΒΙΩΣΙΜΟΤΗΤΑΣ	36
3.4.4.1 Δείκτης ιδίων κεφαλαίων προς συνολικά κεφάλαια	36
3.4.4.2 Δείκτης ιδίων κεφαλαίων προς δανεικά κεφάλαια	37
3.4.4.3 Δείκτης ιδίων κεφαλαίων προς πάγια.....	38
3.4.4.4 Δείκτης Κυκλοφορούντος ενεργητικού προς συνολικές υποχρεώσεις	40
3.4.4.5 Δείκτης παγίων προς μακροπρόθεσμες υποχρεώσεις.....	41
3.4.4.6 Δείκτης καλύψεως τόκων	42
3.5 Η ΚΑΘΕΤΗ & ΟΡΙΖΟΝΤΙΑ ΜΕΘΟΔΟΣ ΑΝΑΛΥΣΗΣ.....	43
3.5.1 Η ανάλυση «κοινού μεγέθους».....	43
3.5.1.1 Κάθετη ανάλυση του Ενεργητικού των 3 εταιρειών	44

3.5.1.2	Κάθετη ανάλυση του Παθητικού των 3 εταιρειών	46
3.5.1.3	Κάθετη ανάλυση της ΚΑΧ των 3 εταιρειών	48
3.5.1.4	Οριζόντια ανάλυση του Ενεργητικού των 3 εταιρειών	50
3.5.1.5.	Οριζόντια ανάλυση του Παθητικού των 3 εταιρειών.....	52
3.5.1.6	Οριζόντια ανάλυση της ΚΑΧ των 3 εταιρειών	54
3.6.1.1	Κάθετη ανάλυση του Ενεργητικού-Παθητικού και ΚΑΧ των επιχειρήσεων με βάση τα Ε.Λ.Π.....	56
3.6.1.2	Οριζόντια ανάλυση του Ενεργητικού-Παθητικού και ΚΑΧ των επιχειρήσεων με βάση τα Ε.Λ.Π.....	61
3.6.1.3	Ανάλυση των πιο σημαντικών δεικτών των εταιρειών	67
3.6.1.3.1	Δείκτης Γενικής ρευστότητας.....	67
3.6.1.3.2	Δείκτης Ειδικής ρευστότητας.....	68
3.6.1.3.3	Δείκτης Ταμειακής ρευστότητας.....	69
3.6.1.3.4	Δείκτης αναλογίας κεφαλαίων Κυκλοφορούντος Ενεργητικού.....	70
3.6.1.3.5	Δείκτης αναλογίας κεφαλαίων μη Κυκλοφορούντος Ενεργητικού.....	71
3.6.1.3.6	Δείκτης Οικονομικής Αυτάρκειας.....	72
3.6.1.3.7	Δείκτης Δανειακής Εξάρτησης Καθαρής Θέσης.....	73
3.6.1.3.8	Δείκτης Δανειακής Εξάρτησης Συνόλου Υποχρεώσεων	74
3.6.1.3.9	Δείκτης Χρηματοδότησης Ακινήτων από Ίδια Κεφάλαια	75
3.6.1.3.10	Δείκτης Αποδοτικότητας Καθαρού Κέρδους.....	76
3.6.1.3.11	Δείκτης Αποδοτικότητας Ιδίων Κεφαλαίων.....	77
3.6.1.3.12	Δείκτης Αποδοτικότητας Μεικτού Κέρδους.....	78
4	ΣΥΜΠΕΡΑΣΜΑΤΑ ΑΠΟ ΤΗΝ ΚΛΑΔΙΚΗ ΑΝΑΛΥΣΗ.....	80
	ΠΑΡΑΡΤΗΜΑ ΙΣΟΛΟΓΙΣΜΩΝ.....	85
	ΠΑΡΑΡΤΗΜΑ ΠΙΝΑΚΩΝ ΚΑΘΕΤΗΣ & ΟΡΙΖΟΝΤΙΑΣ ΑΝΑΛΥΣΗΣ ΜΕ Ε.Γ.Λ.Σ. ΚΑΙ Ε.Λ.Π.....	126
	ΚΑΘΕΤΗ ΑΝΑΛΥΣΗ ΕΝΕΡΓΗΤΙΚΟΥ	127
	ΚΑΘΕΤΗ ΑΝΑΛΥΣΗ ΠΑΘΗΤΙΚΟΥ	134

ΚΑΘΕΤΗ ΑΝΑΛΥΣΗ ΚΑΧ	141
ΟΡΙΖΟΝΤΙΑ ΑΝΑΛΥΣΗ ΕΝΕΡΓΗΤΙΚΟΥ.....	154
ΟΡΙΖΟΝΤΙΑ ΑΝΑΛΥΣΗ ΠΑΘΗΤΙΚΟΥ	161
ΟΡΙΖΟΝΤΙΑ ΑΝΑΛΥΣΗ ΚΑΧ	168
ΚΑΘΕΤΗ ΑΝΑΛΥΣΗ ΕΝΕΡΓΗΤΙΚΟΥ-ΠΑΘΗΤΙΚΟΥ & ΚΑΧ ΜΕ Ε.Λ.Π.	181
ΟΡΙΖΟΝΤΙΑ ΑΝΑΛΥΣΗ ΕΝΕΡΓΗΤΙΚΟΥ-ΠΑΘΗΤΙΚΟΥ & ΚΑΧ ΜΕ Ε.Λ.Π.	191

1.ΓΝΩΡΙΖΟΝΤΑΣ ΤΙΣ ΕΤΑΙΡΕΙΕΣ

1.1 ΠΡΟΦΙΛ ΤΩΝ 3 ΗΠΕΙΡΩΤΙΚΩΝ ΕΤΑΙΡΕΙΩΝ

Η **Ηπειρωτική Βιομηχανία Εμφιαλώσεων Α.Ε. (ΒΙΚΟΣ Α.Ε.)**, ιδρυθείσα το έτος 1990, αποτελεί μία από τις πιο επιτυχημένες και γνωστές εταιρίες στον τομέα της εμφιάλωσης ύδατος. Η ελληνική αυτή επιχείρηση, που διατηρεί τον οικογενειακό της χαρακτήρα, ξεκίνησε να δραστηριοποιείται από το έτος 1992, με την εμφιάλωση του Φυσικού Μεταλλικού Νερού «**Βίκος**», το οποίο αναβλύζει από τις ταυτόνυμες πηγές, και τη διάθεσή του τόσο στην εγχώρια αγορά, αποτελώντας βασικό προμηθευτή για τις περισσότερες αλυσίδες σούπερ μάρκετ, όσο και στην ξένη.

Η εμφιάλωση του Φυσικού Μεταλλικού Νερού της εταιρίας πραγματοποιείται επιτόπου στην πηγή, με τη χρήση υπερσύγχρονων μηχανημάτων, χωρίς τη συμμετοχή του ανθρώπινου παράγοντα. Καθ' όλη την παραγωγική διαδικασία, από τη στιγμή που αντλείται μέχρι τη στιγμή της κατανάλωσης, το προϊόν δεν υπόκειται σε κανενός είδους επεξεργασία.

Η **ΧΗΤΟΣ Α.Β.Ε.Ε.** ιδρύθηκε στο μέσον της δεκαετίας του 1950, με την κατασκευή στα Ιωάννινα εργοστασίου εμφιάλωσης αεριούχων ποτών. Το έτος σταθμός για την επιχειρηματική δράση της εταιρίας αποτελεί το 1988, το πρώτο έτος διάθεσης για το Φυσικό Μεταλλικό Νερό “**ΖΑΓΟΡΙ**”, το οποίο εξελίχθηκε στο σημαντικότερο brandname της επιχείρησης. Στις μέρες μας, τα προϊόντα της εταιρίας απολαμβάνουν της προτίμησης μεγάλου μέρους του καταναλωτικού κοινού, έχοντας ηγετική θέση, τόσο στην ελληνική αγορά, όσο και στις εξαγωγές.

Η εταιρεία «**ΠΗΓΕΣ ΚΩΣΤΗΛΑΤΑΣ Α.Ε.**» ιδρύθηκε και ξεκίνησε την επιχειρηματική της δραστηριότητα το έτος 2007, με κύριο έργο την εμφιάλωση ύδατος και τη διάθεσή του στην εγχώρια αγορά. Οι υψηλές προδιαγραφές των προϊόντων της,

σε συνδυασμό με την υψηλή τους ποιότητα, έχουν καταστήσει την εταιρία στις κορυφαίες εταιρίες εμφιάλωσης ύδατος σε ευρωπαϊκό επίπεδο.

1.2 ΟΙ ΕΓΚΑΤΑΣΤΑΣΕΙΣ ΤΩΝ 3 ΕΤΑΙΡΕΙΩΝ

Η **ΒΙΚΟΣ Α.Ε.** διαθέτει τέσσερα εργοστάσια υπερσύγχρονων προδιαγραφών με καθετοποιημένη παραγωγή, επιφάνειας 65.800m², τα οποία εκτείνονται σε 223 στρέμματα ιδιόκτητων εκτάσεων. Τα δύο από αυτά, το Περιβλέπτου και του Καλπακίου ασχολούνται με την παραγωγή Φυσικών Μεταλλικών Νερών, επιτραπέζιων νερών και αναψυκτικών και βρίσκονται στα αυστηρώς προστατευόμενα και γραφικά Ζαγοροχώρια Ιωαννίνων, το εργοστάσιο PETCOM Plastics εκτείνεται στη Βιομηχανική Περιοχή των Ιωαννίνων και ασχολείται με την παραγωγή πλαστικών προπλασμάτων από PET (preforms) και καπάκια για τη συσκευασία των προϊόντων της εταιρίας, ενώ το προσφάτως αποκτηθέν από την εταιρία εργοστάσιο, το οποίο βρίσκεται στους Καλιάνους Κορινθίας, ασχολείται με την παραγωγή εμφιαλωμένου ύδατος. Στις κτιριακές εγκαταστάσεις της εταιρίας περιλαμβάνονται 30 γραμμές παραγωγής: 13 γραμμές εμφιάλωσης αναψυκτικών και ύδατος και 17 γραμμές παραγωγής πωμάτων και preforms. Στεγάζονται, επίσης σε αυτές γραφεία, αποθηκευτικοί χώροι και δύο εσωτερικά εργαστήρια για τον έλεγχο της ποιότητας των προϊόντων, με πλήρη μικροβιολογικό εξοπλισμό.

Οι κεντρικές εγκαταστάσεις της Εταιρείας **ΧΗΤΟΣ Α.Β.Ε.Ε.**, αποτελούμενες από δύο βιομηχανικές μονάδες εμφιάλωσης, εκτείνονται στο πρόποδες του όρους «Μιτσικέλι» σε 485 μέτρα υψόμετρο, ενώ διαθέτει και ένα τρίτο εργοστάσιο στη ΒΙ.ΠΕ. Ιωαννίνων, με σκοπό την υποστήριξη των εμφιαλωτηρίων. Το τρίτο αυτό εργοστάσιο παράγει πλαστικές συσκευασίες performs – pet και πώματα, με τη χρήση των καλύτερων ποιοτικά υλικών και συστήματος ποιοτικού ελέγχου των παραγόμενων προϊόντων, με σκοπό την προστασία του νερού από κάθε είδους αλλοιώσεις.

Η εταιρεία «**ΠΗΓΕΣ ΚΩΣΤΗΛΑΤΑΣ Α.Ε.**» είναι εγκατεστημένη στα Αθαμανικά Όρη, σε υψόμετρο 1.450 μ., κι εκτείνεται σε ιδιόκτητη έκταση 30.000 τ.μ. . Στις

εγκαταστάσεις αυτές, που εμφιαλώνονται τα προϊόντα της, περιλαμβάνονται μία μονάδα παραγωγής υπερσύγχρονης τεχνολογίας, εργαστήριο με σκοπό την διενέργεια χημικών ελέγχων, αποθήκες και γραφεία, στα οποία στεγάζονται οι διοικητικές της υπηρεσίες.

1.3 ΠΟΙΟΤΙΚΟΣ ΕΛΕΓΧΟΣ

Οι υψηλότερες ποιοτικές προδιαγραφές της διαδικασίας παραγωγής των 3 εξεταζόμενων εταιρειών, έχουν πιστοποιηθεί από εγκυρότατους διεθνείς οργανισμούς με ISO9001, ενώ εφαρμόζεται και σύστημα διασφάλισης υγιεινής κατά HACCP. Ενδεικτικά παραθέτουμε κάποιες από τις πιστοποιήσεις τις οποίες κατέχουν.

ΒΙΚΟΣ Α.Ε.:

Lloyd's Register, ISO9001:2015, HACCP, ISO14001:2015, IFS, OHSAS18001:2007

Η διασφάλιση της κυκλοφορίας στην αγορά ενός κατάλληλου για τον καταναλωτή εμφιαλωμένου νερού, ιδανικού για υγιεινή διατροφή και τη διατήρηση της ισορροπίας του οργανισμού, γίνεται τόσο από την υψηλή ποιότητά του στην πηγή, όσο και από συνεχείς ελέγχους, οι οποίοι πραγματοποιούνται καθ' όλη τη διάρκεια της παραγωγής και σε όλες τις φάσεις της.

ΧΗΤΟΣΑ.Β.Ε.Ε.:

EN ISO 9001:2008 , EN ISO 22000:2005, IFS Food v6, EBWA Code of Hygiene Practice, TUV HELLAS - TUV NORD και NSF INTERNATIONAL.

Η διαχείριση της υγιεινής, η ασφάλεια για κατανάλωση και η ποιότητα των προϊόντων της εταιρίας διασφαλίζεται από την εφαρμογή των παραπάνω προτύπων, η οποία ελέγχεται από τους αρμόδιους φορείς πιστοποίησης.

ΠΗΓΕΣ ΚΩΣΤΗΛΑΤΑΣ:

FSSC22000, ISO9001

Η άριστη ποιότητα των προϊόντων της εταιρίας διασφαλίζεται μέσω καθημερινών αναλύσεων, οι οποίες πραγματοποιούνται μέσα στο εργοστάσιο, στο υπερσύγχρονο

χημικό του εργαστήριο, σε δείγματα νερού που λαμβάνονται από εξειδικευμένο προσωπικό.

Το αποτέλεσμα αυτού είναι ότι, πριν την αγορά του τελικού προϊόντος από τον καταναλωτή, κάθε συσκευασία έχει ελεγχθεί αυστηρά σε όλα τα στάδια της παραγωγής της. Οι έλεγχοι, που έχουν ως σκοπό την εγγύηση της ποιότητας και της ασφάλειας των προϊόντων, πραγματοποιούνται από εξειδικευμένο επιστημονικό προσωπικό σε καθημερινή βάση.

1.4 ΕΤΑΙΡΙΚΗ ΚΟΙΝΩΝΙΚΗ ΕΥΘΥΝΗ

ΒΙΚΟΣ Α.Ε.: Πρωταρχικής σημασίας για την εταιρία είναι η ποιότητα και η ασφάλεια των παραγόμενων προϊόντων και παρεχόμενων υπηρεσιών, σε πλήρη εναρμόνιση με τις διατάξεις της εγχώριας και ευρωπαϊκής Νομοθεσίας που σχετίζονται με αυτά, σεβόμενη ταυτόχρονα όλες τις εκφάνσεις της Ποιότητας με την ευρεία έννοια, όπως τον ανθρώπινο παράγοντα (πελάτες, εργαζομένους και καταναλωτές), την υγιεινή και την ασφάλεια των εργαζομένων και του προϊόντος, καθώς και το περιβάλλον. Η συνεχής προσπάθεια για βελτίωση της ποιότητας δεν περιορίζεται στη διοίκηση της εταιρίας, αλλά σε αυτή μετέχει και το σύνολο του προσωπικού, διατηρώντας τη και εφαρμόζοντάς τη σε όλα τα επίπεδα.

Για τους λόγους αυτούς, η Διοίκηση είναι αρωγός στο σχεδιασμό και την εφαρμογή του συστήματος HACCP και του Συστήματος Διασφάλισης Ποιότητας.

ΧΗΤΟΣ Α.Β.Ε.Ε.: Βασικοί πυλώνες του αξιακού κώδικα και της εταιρίας είναι ο σεβασμός στον άνθρωπο, στην ισότητα και τη δημιουργία. Από τις αρχές της προηγούμενης δεκαετίας έχει ενταχθεί στην εταιρία η φιλοσοφία της αλληλεγγύης στο κοινωνικό σύνολο. Η απόφαση αυτή πραγματώθηκε σε ουσιαστική προσφορά προς την κοινωνία και έργο, μέσω του Φυσικού Μεταλλικού Νερού «ΖΑΟΠΙ». Το κοινωνικό αποτύπωμα της εταιρίας και η έμπρακτη συμμετοχή της στην πρόοδο και την ανάπτυξη της χώρας δίδεται, σε συνεργασία με κρατικούς φορείς και ΜΚΟ, μέσω της στήριξης παιδιών και οικογενειών, εντός και εκτός συνόρων της χώρας. Το κύρος της εταιρίας και η σχέση εμπιστοσύνης με το καταναλωτικό κοινό είναι αδιαπραγμάτευτα, όπως αποδεικνύεται από την πορεία της στο χρόνο και την προσπάθειά της να επιστρέψει στην κοινωνία την προτίμηση και την αγάπη που εισπράττει από αυτή.

ΠΗΓΕΣ ΚΩΣΤΗΛΑΤΑΣ Α.Ε.: Η εταιρεία αποτελώντας ενεργό μέλος του της κοινωνίας, έχει εντάξει στη στρατηγική της την πραγματοποίηση δράσεων Εταιρικής Κοινωνικής Ευθύνης, κυρίως σε επίπεδο τοπικών κοινωνιών, με κέντρο τον άνθρωπο και το περιβάλλον.

2. ΧΡΗΣΙΜΟΤΗΤΑ ΚΑΙ ΑΝΑΓΚΗ ΤΩΝ ΔΕΙΚΤΩΝ

2.1 Η ΠΡΟΣΦΟΡΑ ΤΗΣ ΑΝΑΛΥΣΗΣ ΟΙΚΟΝΟΜΙΚΩΝ ΚΑΤΑΣΤΑΣΕΩΝ

Η ανάλυση χρηματοοικονομικών καταστάσεων στοχεύει κατά κύριο λόγο στην πιο αποτελεσματική λήψη αποφάσεων οικονομικής φύσεως, καθώς έχει ως βάση δημοσιοποιημένα στοιχεία. Βασικός της στόχος είναι ο προσδιορισμός των πλεονεκτημάτων και μειονεκτημάτων της επιχείρησης και η διαπίστωση της ισχύος της, από χρηματοοικονομικής απόψεως και από άποψης κέρδους, με τη χρήση συγκεκριμένων μεθόδων. Η πληροφοριακή εκμετάλλευση είναι αποδοτικότερη με την εντατική και πιο εξειδικευμένη επεξεργασία των λογιστικών καταστάσεων. Στις δημοσιευμένες οικονομικές καταστάσεις μιας εταιρίας διαφαίνεται η οικονομική της κατάσταση, οι δραστηριότητές της και τα αποτελέσματά της. Συχνά, ωστόσο, οι πληροφορίες αυτές δεν είναι από μόνες τους αρκετές, προκειμένου να παράσχουν ικανοποιητική και σαφή εικόνα της πραγματικής οικονομικής κατάστασης μιας επιχείρησης.

Η ανάλυση είναι σημαντικότερη στους επιθυμούντες να κάνουν χρήση αυτών των δεδομένων με σκοπό την επίτευξη σωστής και αποτελεσματικής διαχείρισης, αφού τα αποτελέσματα οποιαδήποτε οικονομικής φύσεως απόφασης στην πορεία μιας οικονομικής οντότητας είναι σημαντικά και μέσω αυτών προσπαθούν να ανταπεξέλθουν στις απαιτήσεις της εποχής.

2.2 ΠΗΓΕΣ ΧΡΗΜΑΤΟΟΙΚΟΝΟΜΙΚΩΝ ΚΑΤΑΣΤΑΣΕΩΝ

Οι βασικές λογιστικές καταστάσεις, στις οποίες εμπεριέχονται όλα τα απαραίτητα οικονομικά στοιχεία είναι:

- Ο Ισολογισμός

Ο Ισολογισμός είναι μια λογιστική κατάσταση σε μορφή πίνακα η οποία απεικονίζει για μια συγκεκριμένη χρονική περίοδο την οικονομική κατάσταση μιας οικονομικής οντότητας - τα περιουσιακά της στοιχεία, τις απαιτήσεις και τις υποχρεώσεις της. Στις

στήλες του αριστερού μέρους, που ονομάζεται Ενεργητικό, μεταφέρονται οι λογαριασμοί εκείνοι των οποίων το υπόλοιπο εμφανίζεται χρεωστικό, ενώ στο δεξί μέρος, το Παθητικό το υπόλοιπο των λογαριασμών εκείνων το οποίο είναι πιστωτικό.

- Κατάσταση Αποτελεσμάτων Χρήσης

Η Κ.Α.Χ. αποτελεί μια έκθεση, στην οποία απεικονίζονται εν συντομία, πληροφορίες για έσοδα, έξοδα, κέρδη και ζημιές μιας οικονομικής περιόδου.

- Πίνακας Διάθεσης Κερδών
- Προσάρτημα
- Έκθεση Ελεγκτών

Ο Ισολογισμός, η Κ.Α.Χ. και οι συνημμένες σε αυτόν οικονομικές καταστάσεις είναι από τα πολυτιμότερα εργαλεία στα χέρια όσων έχουν άμεσο ή και έμμεσο ενδιαφέρον για μια επιχείρηση, καθώς οδηγούν σε μια έγκαιρη ανάλυση της προοπτικής και της οικονομικής της θέσης.

2.3 ΒΑΣΙΚΕΣ ΚΑΤΗΓΟΡΙΕΣ ΕΝΔΙΑΦΕΡΟΜΕΝΩΝ ΑΠΟ ΤΗΝ ΑΝΑΛΥΣΗ ΧΡΗΜΑΤΟΟΙΚΟΝΟΜΙΚΩΝ ΚΑΤΑΣΤΑΣΕΩΝ

Άμεσο ενδιαφέρον από την ανάλυση και ερμηνεία των Δεικτών μίας επιχείρησης έχουν κατά κανόνα οι κάτωθι:

- Επενδυτές – Μέτοχοι
- Διοικούντες την Επιχείρηση
- Δανειστές της Επιχείρησης
- Οικονομικοί Αναλυτές, Χρηματιστές, Στελέχη τραπεζών, επενδύσεων και Χρηματιστηρίου
- Ελεγκτές Λογιστικών Καταστάσεων (Ελεγκτές, Ορκωτοί)
- Αναλυτές σε περιπτώσεις εξαγορών & συγχωνεύσεων
- Εργαζόμενοι (συνδικαλιστικά σωματεία)
- Λοιπές Ομάδες Ενδιαφερομένων(π.χ. Φορολογικές Αρχές)

2.4 ΠΛΕΟΝΕΚΤΗΜΑΤΑ & ΜΕΙΟΝΕΚΤΗΜΑΤΑ ΤΩΝ ΛΟΓΙΣΤΙΚΩΝ ΚΑΤΑΣΤΑΣΕΩΝ

Τα βασικότερα πλεονεκτήματα των λογιστικών καταστάσεων, που τις καθιστούν προτιμητέες συγκριτικά με άλλες πηγές παρά τις ελάχιστες αδυναμίες τους, είναι τα παρακάτω:

1. Το κόστος των δημοσιευμένων ισολογισμών των επιχειρήσεων είναι αρκετά χαμηλό.
2. Η εγκυρότητα των πληροφοριών που παρέχονται από τους ισολογισμούς είναι μεγαλύτερη έναντι αυτών άλλων πηγών, με αποτέλεσμα να είναι στις πρώτες επιλογές των οικονομικών αναλυτών.
3. Οι προερχόμενες από την ανάλυση των ισολογισμών πληροφορίες κατά την διαδικασία λήψεως αποφάσεων οικονομικής φύσεως, έχουν μεγαλύτερη σχέση με το αντικείμενο μελέτης. Όταν το αντικείμενο είναι η αξιολόγηση εναλλακτικών επενδυτικών ευκαιριών, που εκφράζονται μέσω των επιχειρήσεων άμεση συνέπεια είναι οι ισολογισμοί να καθίστανται βασικό εργαλείο για την εξέταση του ενδεχομένου μιας επένδυσης από μέρους της επιχείρησης.
4. Οι Ισολογισμοί, ιδιαίτερα εάν έχουν εξετασθεί από ορκωτούς ελεγκτές-λογιστές, είναι η πιο αξιόπιστη πηγή πληροφόρησης και δίνουν την πιο ξεκάθαρη εικόνα μιας επιχείρησης. Ακόμα όμως και οι μη ελεγχθείσες καταστάσεις είναι εγκυρότερες αναφορικά με τις ανάγκες για πληροφόρηση οικονομικών θεμάτων, αφού αυτοί βασίζονται στο ίδιο σύστημα που ικανοποιεί την ανάγκη για άμεση οικονομική πληροφόρηση.

Παρά τα αδιαμφισβήτητα πλεονεκτήματά τους, οι λογιστικές καταστάσεις έχουν συγκεκριμένα μειονεκτήματα, τα οποία δυσχεραίνουν το έργο των αναλυτών, σημαντικότερα από τα οποία είναι τα εξής:

1. Η συνοπτικότητα και η ανομοιομορφία των στοιχείων των λογιστικών καταστάσεων, καθώς δεν υφίσταται συγκεκριμένος τύπος για την κατάρτισή τους. Κατά κανόνα, μεσολαβεί μεγάλο χρονικό διάστημα από το τέλος της εταιρικής χρήσης του εξεταζόμενου έτους, μέχρι τη δημοσίευσή του.
2. Ως μέθοδος ανάλυσης, ο υπολογισμός και η παρουσίαση οικονομικών Δεικτών παρέχει κατά κανόνα απλά ενδείξεις. Για αυτό και ένας Δείκτης δεν είναι δυνατόν από μόνος του να παράσχει εμπεριστατωμένη εικόνα των οικονομικών μίας

επιχείρησης, αν δεν συσχετισθεί και συγκριθεί με τους αντίστοιχους αριθμοδείκτες ενός ικανού συνόλου παλαιότερων χρήσεων ή με άλλους πρότυπους αριθμοδείκτες.

Τέτοια πρότυπα χαρακτηρίζονται επί παραδείγματι τα κατωτέρω:

1. Αριθμοδείκτες για ένα σύνολο προηγούμενων οικονομικών στοιχείων των οικονομικών καταστάσεων της ίδιας επιχείρησης.
2. Αριθμοδείκτες ανταγωνιστικών επιχειρήσεων, οι οποίες έχουν επιλεγεί με συγκεκριμένα κριτήρια.
3. Αριθμοδείκτες σχετικούς με το μέσο όρο του κλάδου της εξεταζόμενης επιχείρησης.
4. Λογικά και εμπειρικά πρότυπα, βασιζόμενα στην κοινή πείρα, αλλά και στην προσωπική πείρα του αναλυτή.

Η διοίκηση μιας επιχείρησης έχει τη δυνατότητα να διαστρεβλώνει τους Δείκτες, αποσκοπώντας στην προβολή της επιδιωκόμενης εικόνας προς τους μελετητές των οικονομικών στοιχείων.

Το πιο πρόσφορο μέσο απόκρουσης των ανωτέρω δυσχερειών, με σκοπό την εξαγωγή ασφαλέστερων συμπερασμάτων είναι η εστίαση της χρηματοοικονομικής ανάλυσης στα μεγέθη και τις σχέσεις, που είναι απαραίτητα προκειμένου να ληφθούν οι επιδιωκόμενες οικονομικές αποφάσεις.

3. ΟΙ ΔΕΙΚΤΕΣ

Οι **αριθμοδείκτες** ή **χρηματοοικονομικοί δείκτες** είναι το πηλίκο μεταξύ επιλεγμένων αριθμητικών τιμών που εξάγονται από τις οικονομικές καταστάσεις μιας επιχείρησης. Στόχος τους είναι η εξακρίβωση της πραγματικής οικονομικής κατάστασης ή της αποδοτικότητας συγκεκριμένων τομέων ή τμημάτων μιας επιχείρησης, με τελικό στόχο την ανάλυση της οικονομικής κατάστασης του συνόλου της επιχείρησης ή ακόμη και ολόκληρου του κλάδου στον οποίο αυτή εντάσσεται.

Οι συχνότερες μορφές με τις οποίες αναπαρίσταται ένας Δείκτης είναι είτε ως **πηλίκο** συγκεκριμένων μεγεθών είτε ως **ποσοστό**. Στην περίπτωση που χρησιμοποιηθεί η αποτύπωση υπό μορφή ποσοστού, ο αριθμός που είναι ευνοϊκός ως προς την αξία για την επιχείρηση θεωρείται διαιρετέος, ώστε - στην περίπτωση που υπάρξει οποιαδήποτε βελτίωση – αυτή να αποτυπωθεί ως αύξηση του ποσοστού.

3.1 ΧΡΗΣΙΜΟΤΗΤΑ ΔΕΙΚΤΩΝ

Τα εργαλεία των αναλυτών των οικονομικών καταστάσεων είναι οι χρηματοοικονομικοί δείκτες ή αριθμοδείκτες. Η χρήση τους δίνει τη δυνατότητα καθορισμού των αναγκών χρηματοδότησης της οικονομικής μονάδας, καθώς και τη διαπραγματευτική ισχύ έναντι των εξωτερικών χρηματοδοτών της. Δίνεται, επίσης, η δυνατότητα εξαγωγής συμπερασμάτων σε θέματα ρευστότητας, αποδοτικότητας, βιωσιμότητας και των δραστηριοτήτων της επιχείρησης, σχετικά με την κεφαλαιακή της διάρθρωση και εν γένει την οικονομική κατάσταση ολόκληρης της επιχείρησης.

Επιπλέον, η σημασία τους εντοπίζεται στη δυνατότητα που παράσχει στον αναλυτή προκειμένου να πραγματοποιήσει:

- **Συγκριτική ή Διαχρονική ή Οριζόντια μέθοδο ανάλυσης (time-series analysis)**

Συγκριτική ανάλυση των τρεχόντων χρηματοοικονομικών στοιχείων της οικονομικής μονάδας με τα αντίστοιχα προηγούμενων ετών και αντίστοιχη πρόβλεψη για το μέλλον

Με τον τρόπο αυτό διαπιστώνεται η πρόοδος της επιχείρησης μέσα στο χρόνο, εάν δηλαδή η οικονομική της κατάσταση έχει βελτιωθεί ή επιδεινωθεί.

- **Διαστρωματική ή Κάθετη μέθοδος ανάλυσης (comparative analysis or cross-sectional analysis)**

Συγκριτική ανάλυση των χρηματοοικονομικών στοιχείων της οικονομικής μονάδας για μια συγκεκριμένη χρονική περίοδο με τη μέση τιμή του κλάδου της ή με αντίστοιχα στοιχεία επιχειρήσεων που ομοιάζουν, κατά την ίδια χρονική περίοδο.

3.2 ΚΑΝΟΝΕΣ ΚΑΤΑΡΤΙΣΗΣ ΔΕΙΚΤΩΝ

Οι αριθμοδείκτες καταρτίζονται με βάση τους εξής κανόνες:

1. Η συσχέτιση των μεγεθών γίνεται κατά τρόπο ώστε οι δείκτες - αριθμοί που προκύπτουν να είναι ευθέως ανάλογοι με την κατάσταση που απεικονίζουν, δηλαδή οι υψηλότεροι δείκτες να αντιστοιχούν σε ευνοϊκότερες καταστάσεις και οι χαμηλότεροι σε δυσμενέστερες.
2. Τα μεγέθη των συσχετίσεων επιλέγονται κατά τρόπο που να μειώνει στο ελάχιστον π.χ. τα λάθη ή τις επιπτώσεις νομισματικών διακυμάνσεων.
3. Οι δείκτες καλύπτουν όλους τους τομείς δραστηριότητας της οικονομικής μονάδας. Για το λόγο αυτό ταξινομούνται σε ομάδες κατά τρόπο που να επιτρέπει μία αρκετά πλατύτερη ανάλυση κάθε δραστηριότητας.
4. Δείκτης μεμονωμένος έχει σχετική μόνο χρησιμότητα. Γι' αυτό επιβάλλεται να γίνεται σύγκριση διάφορων δεικτών μεταξύ τους, ώστε να εξασφαλίζονται ορθά συμπεράσματα. τους, εξασφαλίζονται ορθά συμπεράσματα.

3.3 ΒΑΣΙΚΕΣ ΚΑΤΗΓΟΡΙΕΣ ΔΕΙΚΤΩΝ

- Η πρώτη κατηγορία περιλαμβάνει τους αριθμοδείκτες οι οποίοι εξυπηρετούν τις ανάγκες αξιολογήσεως της οικονομικής θέσεως της οικονομικής μονάδας, όπως αυτή εμφανίζεται σε στατική μορφή. Τα στοιχεία που είναι αναγκαία για την κατάρτιση των Δεικτών αυτών αντλούνται βασικά από τους λογαριασμούς του ισολογισμού.
- Η δεύτερη κατηγορία περιλαμβάνει τους αριθμοδείκτες οι οποίοι εξυπηρετούν τις ανάγκες αναλύσεως της δυναμικής εικόνας της επιχειρηματικής προσπάθειας και του αποτελέσματος που προκύπτει από τη λειτουργία της οικονομικής μονάδας. Τα στοιχεία που είναι αναγκαία για την κατάρτιση των Δεικτών αυτών αντλούνται βασικά από τους λογαριασμούς οργανικών, κατ' είδος, εξόδων και εσόδων, γενικής εκμεταλλεύσεως και αποτελεσμάτων.
- Η τρίτη κατηγορία περιλαμβάνει δείκτες οι οποίοι εξυπηρετούν την ανάγκη συσχετίσεως των στατικών στοιχείων του ισολογισμού προς τα δυναμικά στοιχεία της εκμεταλλεύσεως, με σκοπό τον προσδιορισμό της ορθολογικής ή μη χρησιμοποίησεως των μέσων της επιχειρηματικής δραστηριότητας.

Σύμφωνα με τις παραπάνω βασικές κατηγορίες προκύπτει η εξής ταξινόμηση των Δεικτών:

- **Αριθμοδείκτες Ρευστότητας**
- **Αριθμοδείκτες Δραστηριότητας**
- **Αριθμοδείκτες Αποδοτικότητας**
- **Αριθμοδείκτες Διαρθρώσεως Κεφαλαίων και Βιωσιμότητας**
- **Αριθμοδείκτες Επενδύσεων ή Επενδυτικοί Αριθμοδείκτες**

Αριθμοδείκτες ρευστότητας

Χρησιμοποιούνται για τον προσδιορισμό τόσο της βραχυχρόνιας οικονομικής θέσης της επιχείρησης όσο και της ικανότητάς της να ανταποκριθεί στις βραχυπρόθεσμες υποχρεώσεις της.

Οι πιο χαρακτηριστικοί αριθμοδείκτες ρευστότητας είναι οι εξής:

1. Δείκτης Γενικής Ρευστότητας

2. Δείκτης Ειδικής Ρευστότητας
3. Δείκτης Ταμειακής Ρευστότητας
4. Δείκτης Αμυντικού Χρονικού Διαστήματος

Αριθμοδείκτες δραστηριότητας

Χρησιμοποιούνται προκειμένου να μετρηθεί ο βαθμός αποτελεσματικότητας μιας επιχειρήσεως στη χρησιμοποίηση των περιουσιακών στοιχείων, κατά πόσο δηλαδή γίνεται ή όχι χρησιμοποίηση αυτών.

Οι πιο χαρακτηριστικοί δείκτες δραστηριότητας είναι:

1. Δείκτης Ταχύτητας Εισπράξεως Απαιτήσεων
2. Δείκτης Ταχύτητας Βραχυπρόθεσμων Υποχρεώσεων
3. Δείκτης Ταχύτητας Κυκλοφορίας Αποθεμάτων
4. Δείκτης Ταχύτητας Κυκλοφορίας Ενεργητικού
5. Δείκτης Ταχύτητας Κυκλοφορίας Παγίων
6. Δείκτης Ταχύτητας Κυκλοφορίας Ιδίων Κεφαλαίων

Αριθμοδείκτες αποδοτικότητας

Με αυτούς μετράται η αποδοτικότητα μιας επιχειρήσεως, η δυναμικότητα των κερδών της και η ικανότητα της διοικήσεώς της. Οι αριθμοδείκτες αποδοτικότητας μετρούν τον βαθμό επιτυχίας ή αποτυχίας μιας επιχειρήσεως σε δεδομένη χρονική στιγμή.

Οι πιο χαρακτηριστικοί αριθμοδείκτες αποδοτικότητας είναι:

1. Δείκτης Οικονομικής Μοχλεύσεως
2. Δείκτης Καθαρού Περιθωρίου ή Καθαρού Κέρδους
3. Δείκτης Αποδοτικότητας Απασχολούμενων Κεφαλαίων
4. Δείκτης Αποδοτικότητας Ιδίων Κεφαλαίων

Αριθμοδείκτες διαρθρώσεως κεφαλαίων και βιωσιμότητας

Μέσω των συγκεκριμένων Δεικτών εκτιμάται η μακροχρόνια ικανότητα της επιχείρησης να ανταποκρίνεται στις υποχρεώσεις της και ο βαθμός προστασίας που απολαμβάνουν οι πιστωτές της.

Οι πιο χαρακτηριστικοί αριθμοδείκτες Διαρθρώσεων Κεφαλαίων και Βιωσιμότητας είναι οι εξής :

1. Δείκτης Ιδίων Κεφαλαίων προς Συνολικά Κεφάλαια
2. Δείκτης Ιδίων Κεφαλαίων προς Δανειακά Κεφάλαια
3. Δείκτης Κυκλοφορούντος Ενεργητικού προς Συνολικές Υποχρεώσεις
4. Δείκτης Παγίων προς Μακροπρόθεσμες Υποχρεώσεις
5. Δείκτης Καλύψεως Τόκων

Αριθμοδείκτες επενδύσεων ή επενδυτικοί αριθμοδείκτες

Οι αριθμοδείκτες αυτοί συσχετίζουν τον αριθμό των μετοχών μιας επιχειρήσεως και τη χρηματιστηριακή τους τιμή με τα κέρδη, τα μερίσματα και τα άλλα περιουσιακά στοιχεία της

Οι πιο χαρακτηριστικοί αριθμοδείκτες Επενδύσεων είναι οι εξής:

1. Μερισματική Απόδοση
2. Ποσοστό Διανεμόμενων Κερδών
3. Εσωτερική Αξία Μετοχής
4. Ταμειακή Ροή κατά Μετοχή
5. Απόσβεση κατά Μετοχή

3.4 ΥΠΟΛΟΓΙΣΜΟΣ & ΣΥΓΚΡΙΣΗ ΔΕΙΚΤΩΝ

3.4.1. ΔΕΙΚΤΕΣ ΡΕΥΣΤΟΤΗΤΑΣ

Για να καταφέρει μια εταιρεία να ανταπεξέλθει στις βραχυπρόθεσμες υποχρεώσεις της, δηλαδή στις υποχρεώσεις που «τρέχουν» μέσα στο έτος θα πρέπει να διαθέτει επαρκή ρευστά στοιχεία. Η ρευστότητα επηρεάζει σε μεγάλο βαθμό μια οικονομική οντότητα γιατί μέσω αυτής εκπληρώνονται οι υποχρεώσεις της, η επιχείρηση διατηρεί ένα «καλό» όνομα στο επιχειρηματικό περιβάλλον και οι συναλλασσόμενοι με την εταιρεία τυγχάνουν της εμπιστοσύνης τους. Αυτό οδηγεί πολλές εταιρείες στο να διατηρούν επαρκή ρευστοποιήσιμα στοιχεία προκειμένου να είναι σε θέση να εκπληρώσουν τις τρέχουσες υποχρεώσεις τους. Με λίγα λόγια θα λέγαμε ότι οι αριθμοδείκτες ρευστότητας μας δείχνουν την οικονομική εικόνα μιας επιχείρησης μια δεδομένη στιγμή, η οποία ενδιαφέρει σε μεγάλο βαθμό τους ιδιοκτήτες αλλά και όσους σχετίζονται με τρόπο οικονομικό με αυτήν.

3.4.1.1 Δείκτης Γενικής Ρευστότητας

Ο Δείκτης γενικής ρευστότητας χρησιμοποιείται προκειμένου να δώσει στους διοικούντες την επιχείρηση μια εικόνα και μια αίσθηση ασφάλειας σχετικά με το αν είναι σε θέση να ανταποκριθεί σε ένα έκτακτο περιστατικό το οποίο θα επηρεάζει το καθαρό κεφάλαιο κίνησης, δηλαδή την ικανότητα της επιχείρησης να καλύψει τις βραχυπρόθεσμες υποχρεώσεις χωρίς να καταφύγει σε περαιτέρω δανεισμό. Το αποτέλεσμα του δείκτη αυτού αντικατοπτρίζει εν γένει και την οικονομική στάση της επιχείρησης. Θα λέγαμε ότι ένας δείκτης μεγαλύτερος της μονάδας είναι αυτός που δίνει και ένα περιθώριο ασφάλειας στην επιχείρηση, ενώ δείκτης που ισούται με 2 είναι φαινομενικά καλός. Δείκτης ο οποίος ξεπερνάει το παραπάνω όριο δείχνει συσσώρευση των ρευστών στοιχείων και μη αποδοτική αξιοποίηση τους. Ο Δείκτης γενικής ρευστότητας υπολογίζεται από τον τύπο:

$$\text{Δείκτης Γενικής Ρευστότητας} = \frac{\text{Διαθέσιμα} + \text{Απαιτήσεις} + \text{Αποθέματα}}{\text{Βραχυπρόθεσμες υποχρεώσεις}}$$

Ο Δείκτης γενικής ρευστότητας είναι ένας δείκτης ο οποίος φανερώνει την οικονομική κατάσταση μιας επιχείρησης από πλευρά ρευστότητας. Κατά την εξέταση του θα πρέπει να λαμβάνουμε υπόψη τα στοιχεία από τα οποία αποτελείται ο αριθμητής του δείκτη

αυτού και σε τι ποσοστό αφού η ύπαρξη μεγάλου αριθμού αποθεμάτων δεν δείχνει την σωστή εικόνα ανεξαρτήτως αν έχουν ισορροπία σε αυτό τον δείκτη με μια άλλη επιχείρηση η οποία διαθέτει μεγάλο αριθμό χρηματικών διαθεσίμων.

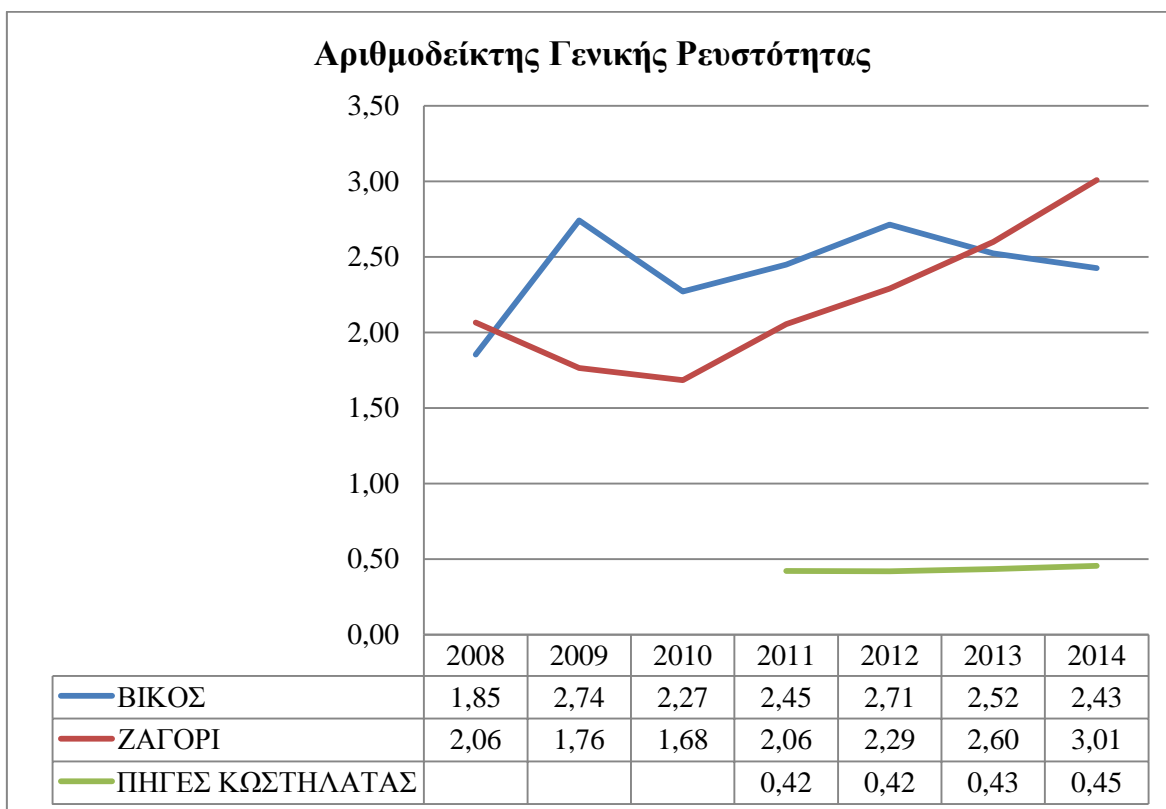

Να τονίσουμε ότι η έναρξη της επιχειρηματικής δραστηριότητας της εταιρείας Πηγές Κωστηλάτας είναι το έτος 2011.

3.4.1.2 Δείκτης Ειδικής Ρευστότητας

$$\text{Δείκτης Ειδικής Ρευστότητας} = \frac{\text{Διαθέσιμα} + \text{Απαιτήσεις}}{\text{Βραχυπρόθεσμες υποχρεώσεις}}$$

Ο Δείκτης ειδικής ρευστότητας μας δείχνει πόσες φορές τα ταχέως ρευστοποιήσιμα στοιχεία της επιχείρησης είναι σε θέση να καλύψουν τις βραχυπρόθεσμες υποχρεώσεις της. Δείκτης ο οποίος είναι μεγαλύτερος της μονάδας, εφόσον δεν υπάρχουν επισφαλείς

απαιτήσεις είναι ικανοποιητικός φτάνει η είσπραξη των απαιτήσεων να συμβαδίζει σε μεγάλο βαθμό με την εκπλήρωση των υποχρεώσεων της. Αντιθέτως, ένας Δείκτης μικρότερος της μονάδας δείχνει ότι τα ρευστά διαθέσιμα δεν επαρκούν και η επιχείρηση αντιμετωπίζει δυσκολίες στην εξόφληση των βραχυπρόθεσμων υποχρεώσεων της.

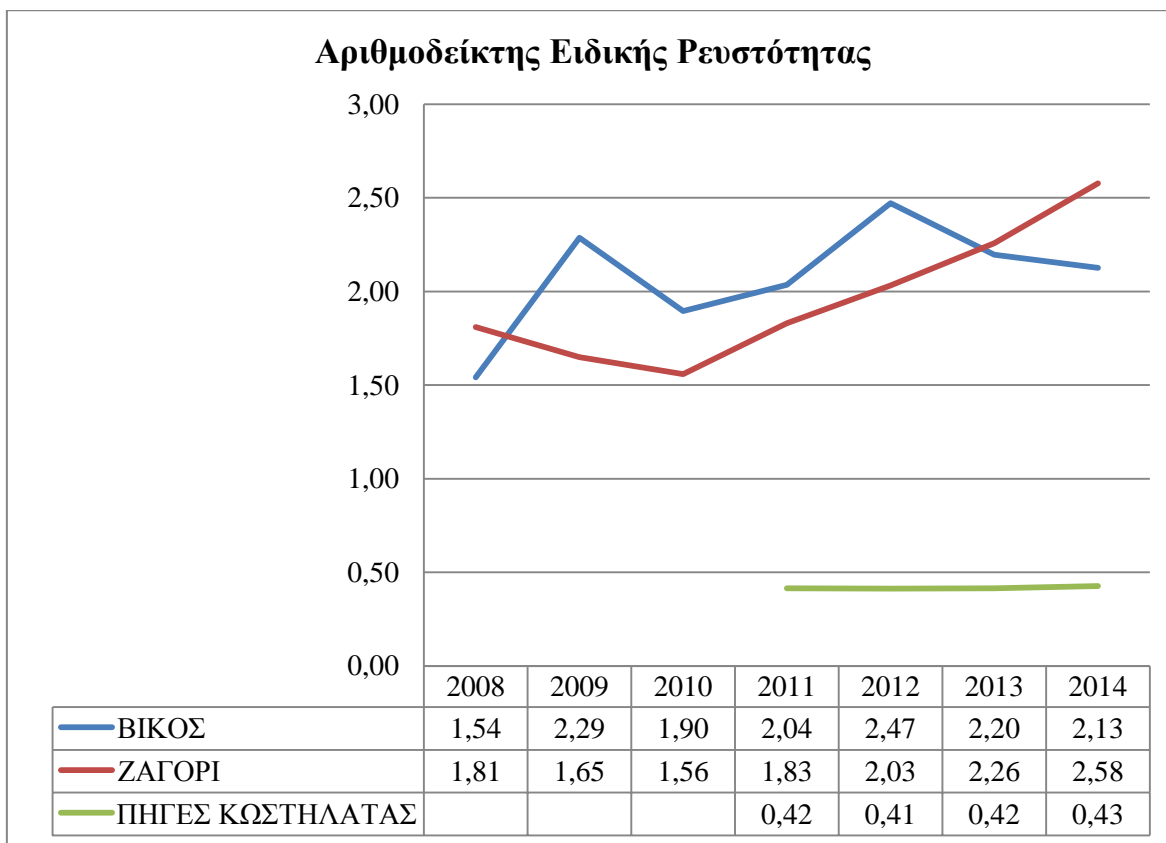

3.4.1.3 Δείκτης Ταμειακής Ρευστότητας

$$\text{Δείκτης Ταμειακής Ρευστότητας} = \frac{\text{Διαθέσιμα}}{\text{Βραχυπρόθεσμες υποχρεώσεις}}$$

Ο Δείκτης ταμειακής ρευστότητας δείχνει την ικανότητα της επιχείρησης να εξοφλεί άμεσα με μετρητά όλες τις ληξιπρόθεσμες οφειλές της.

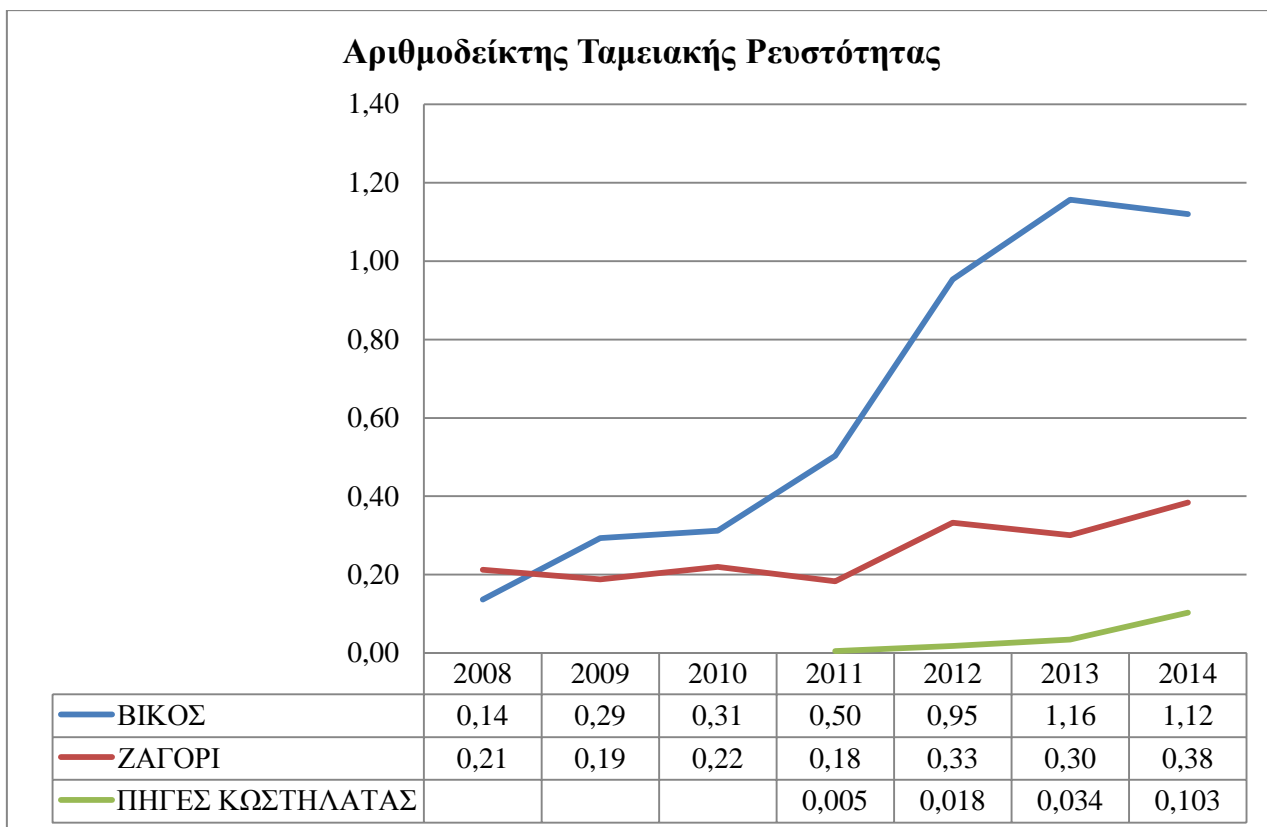

3.4.1.4 Δείκτης Αμυντικού Χρονικού Διαστήματος

$$\text{Δείκτης Αμυν. Χρον. Διαστήματος} = \frac{\text{Διαθέσιμα+Απαιτήσεις}}{\text{Προβλεπόμενες ημερήσιες λειτουργικές δαπάνες}}$$

Ο Δείκτης αμυντικού χρονικού διαστήματος είναι ο δείκτης ο οποίος υπολογίζει το χρονικό διάστημα εκείνο το οποίο έχει η επιχείρηση προκειμένου να λειτουργήσει χωρίς να προσφύγει στα έσοδα τα οποία προέρχονται από την επιχειρηματική της δραστηριότητα.

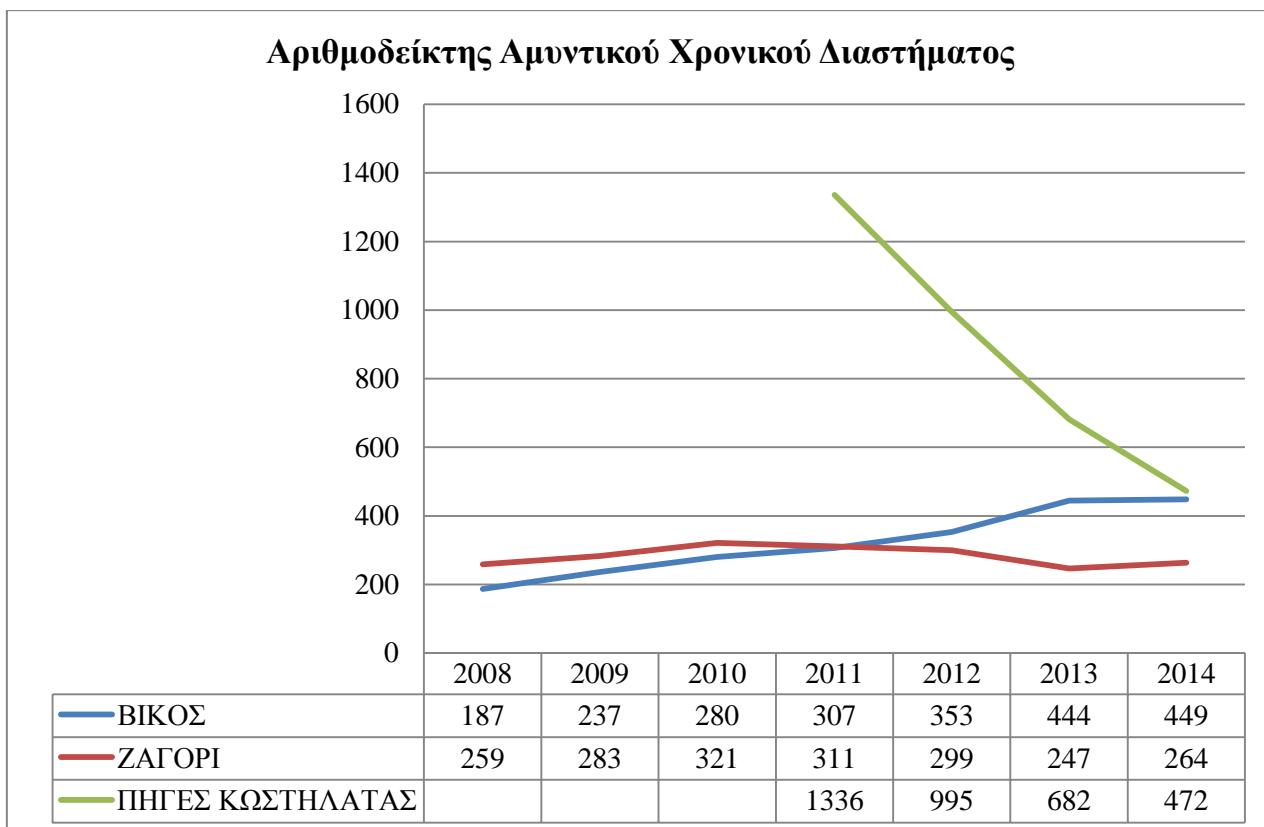

3.4.1.5 Σχολιασμός των Δεικτών Ρευστότητας

Με βάση τα παραπάνω αποτελέσματα μπορούμε να αντιληφθούμε ότι οι 2 πρώτες εταιρείες μπορούν να ανταπεξέλθουν στις βραχυπρόθεσμες υποχρεώσεις τους με μια σχετικά μεγάλη ευκολία κάτι το οποίο δεν ισχύει για την 3^η εταιρεία. Διαχρονικά βλέπουμε ότι η εταιρεία ΒΙΚΟΣ Α.Ε. κατά τα έτη 2008-2014 ο Δείκτης γενικής ρευστότητας βρίσκεται σταθερά πάνω από τις 2 μονάδες, ο Δείκτης ειδικής ρευστότητας πάνω από την 1,5 μονάδα, ενώ ο Δείκτης ταμειακής ρευστότητας παρουσιάζει μια αυξητική τάση η οποία προς το τέλος του εξεταζόμενου έτους ξεπερνά την 1 μονάδα. Αντιστοίχως για την ΖΑΓΟΡΙ Α.Β.Ε.Ε. ο Δείκτης γενικής ρευστότητας δείχνει μια αυξητική τάση στο πέρασμα των εξεταζόμενων ετών, ο Δείκτης ειδικής ρευστότητας επίσης το ίδιο αφού κατά το έτος 2014 καταφέρνει και ξεπερνάει τις 2,50 μονάδες, ενώ ο Δείκτης ταμειακής ρευστότητας φτάνει έως τις 0,40 μονάδες. Ακολουθώντας αλλά μόνο για τα έτη 2011-2014 η εταιρεία ΠΗΓΕΣ ΚΩΣΤΗΛΑΤΑΣ Α.Ε. είναι φανερό ότι παρουσιάζει μια μικρή αυξητική τάση στον 1^ο δείκτη αφού οι τιμές του κυμαίνονται από 0,42-0,45, στον ειδικής φτάνει στο τέλος να έχει 0,43, ενώ

στον ταμειακής θα λέγαμε ότι παρόλο που παρουσιάζει αύξηση η εταιρεία δείχνει ότι αντιμετωπίζει τις βραχυπρόθεσμες υποχρεώσεις τις με μεγάλη δυσκολία αφού τα ταμειακά διαθέσιμα της δεν ξεπερνούν ούτε το 0,1 . Όσον αφορά τον δείκτη αμυντικού χρονικού διαστήματος και για τις 3 εταιρείες παρόλο που ακολουθεί μια σχετικά μικρή αυξητική τάση για την ΒΙΚΟΣ, αλλά μια πτωτική τάση για τις υπόλοιπες, θα μπορούσαμε να πούμε ότι βρίσκονται σε σχετικά καλό επίπεδο, αφού και οι 3 βρίσκονται πάνω από τις 260 ημέρες. Ο Δείκτης αυτός λόγω ότι το προϊόν παρουσιάζει εποχικότητα είναι και ο λόγος για τον οποίο ο δείκτης αυτός επηρεάζεται σχετικά πιο εύκολα σε σχέση με τους υπόλοιπους 3 αριθμοδείκτες.

3.4.2 ΔΕΙΚΤΕΣ ΔΡΑΣΤΗΡΙΟΤΗΤΑΣ

3.4.2.1 Δείκτης ταχύτητας εισπράξεως απαιτήσεων

$$\text{Δείκτης ταχ.εισπρ.απαιτήσεων} = \frac{\text{Καθαρές πωλήσεις}}{\text{Μέσος όρος απαιτήσεων}}$$

Ο Δείκτης ταχύτητας εισπράξεως των απαιτήσεων είναι ο δείκτης αυτός ο οποίος μας δείχνει κατά πόσες φορές εισπράττονται οι απαιτήσεις της επιχείρησης μέσα στην εταιρική χρήση. Το συμφέρον των επιχειρήσεων οπότε είναι ο δείκτης αυτός να είναι όσο το δυνατόν μεγαλύτερος στην πάροδο του χρόνου γιατί μας φανερώνει την ικανότητα των επιχειρήσεων να εισπράττουν γρήγορα τις απαιτήσεις τους. Συνοψίζοντας θα λέγαμε ότι ο Δείκτης ταχύτητας εισπράξεως των απαιτήσεων , με τον παράγωγο αριθμοδείκτη μέσης διάρκειας παραμονής των απαιτήσεων ,ο οποίος θέλουμε να είναι όσο το δυνατόν μεγαλύτερος σε ημέρες , μας καθοδηγεί στα εξής συμπεράσματα τα οποία είναι:

1. Ένδειξη ποιότητας και ρευστότητας της εταιρείας
2. Ακολουθούμενη πιστωτική πολιτική της εταιρείας
3. Αν και εφόσον η ταχύτητα εισπράξεως των απαιτήσεων είναι μεγάλη τόσο λιγότερο δεσμεύονται τα κεφάλαια μας και περιορίζουμε τον κίνδυνο ζημιών από επισφαλείς πελάτες.

4. Με βάση το παραπάνω για τον υπολογισμό του δείκτη αυτού δεν λαμβάνουμε υπόψη τις επισφαλείς απαιτήσεις.

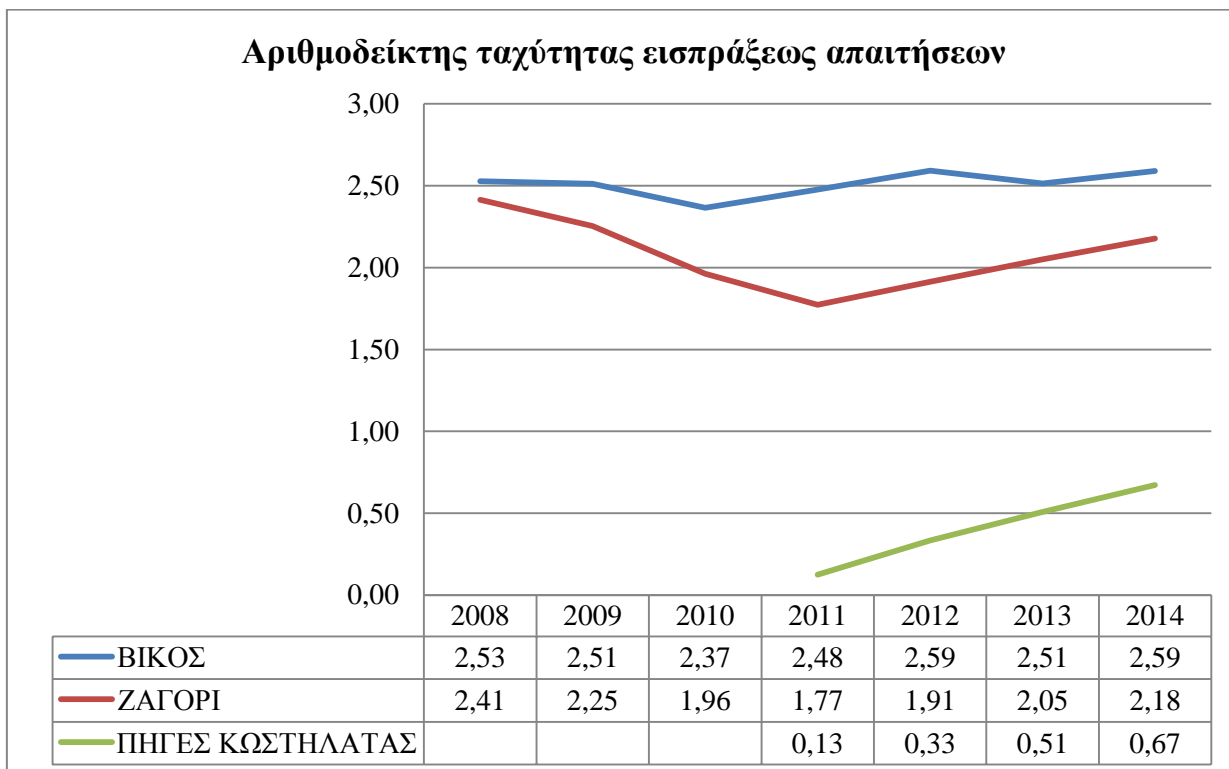

Με βάση την παραπάνω ανάλυση συμπεραίνουμε ότι και οι 3 εταιρείες είναι σε ένα ικανοποιητικό επίπεδο όσον αφορά την είσπραξη των απαιτήσεων της αφού για τις 2

πρώτες βλέπουμε τον δείκτη να ξεπερνάει τις 2 μονάδες, ενώ για την τρίτη εταιρεία βλέπουμε στην πάροδο των ετών εξέτασης να ακολουθεί μία συνεχή αυξητική τάση η οποία στο τελευταίο έτος εξέτασης φτάνει το 0,67.

3.4.2.2 Δείκτης ταχύτητας βραχυπρόθεσμων υποχρεώσεων

$$\text{Δείκτης ταχ.βραχ.υποχ.} = \frac{\text{Αγορές}}{\text{Μέσος όρος βραχυπρόθεσμων υποχρεώσεων}}$$

Ο Δείκτης ταχύτητας βραχυπρόθεσμων υποχρεώσεων μας δείχνει το πόσες φορές μέσα στην χρήση ανανεώθηκαν οι πιστώσεις τις οποίες έχει λάβει μια επιχείρηση. Συμπερασματικά και με βάση τον προηγούμενο δείκτη δραστηριότητας θέλουμε ο δείκτης αυτός να είναι όσο το δυνατόν μικρότερος, έτσι ώστε να εισπράττουμε όσο το δυνατόν πιο γρήγορα τις απαιτήσεις και να εξοφλούμε όσο το δυνατόν πιο μεταγενέστερα τις υποχρεώσεις μας.

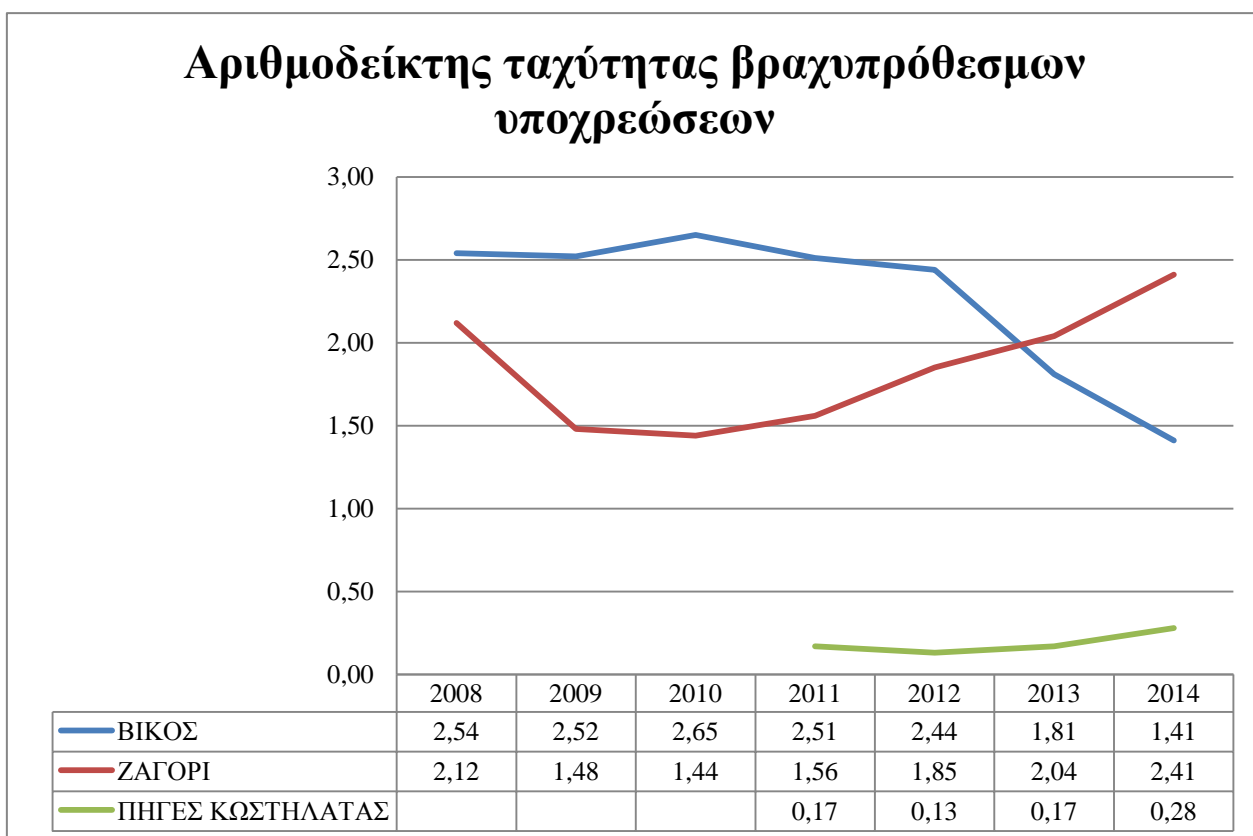

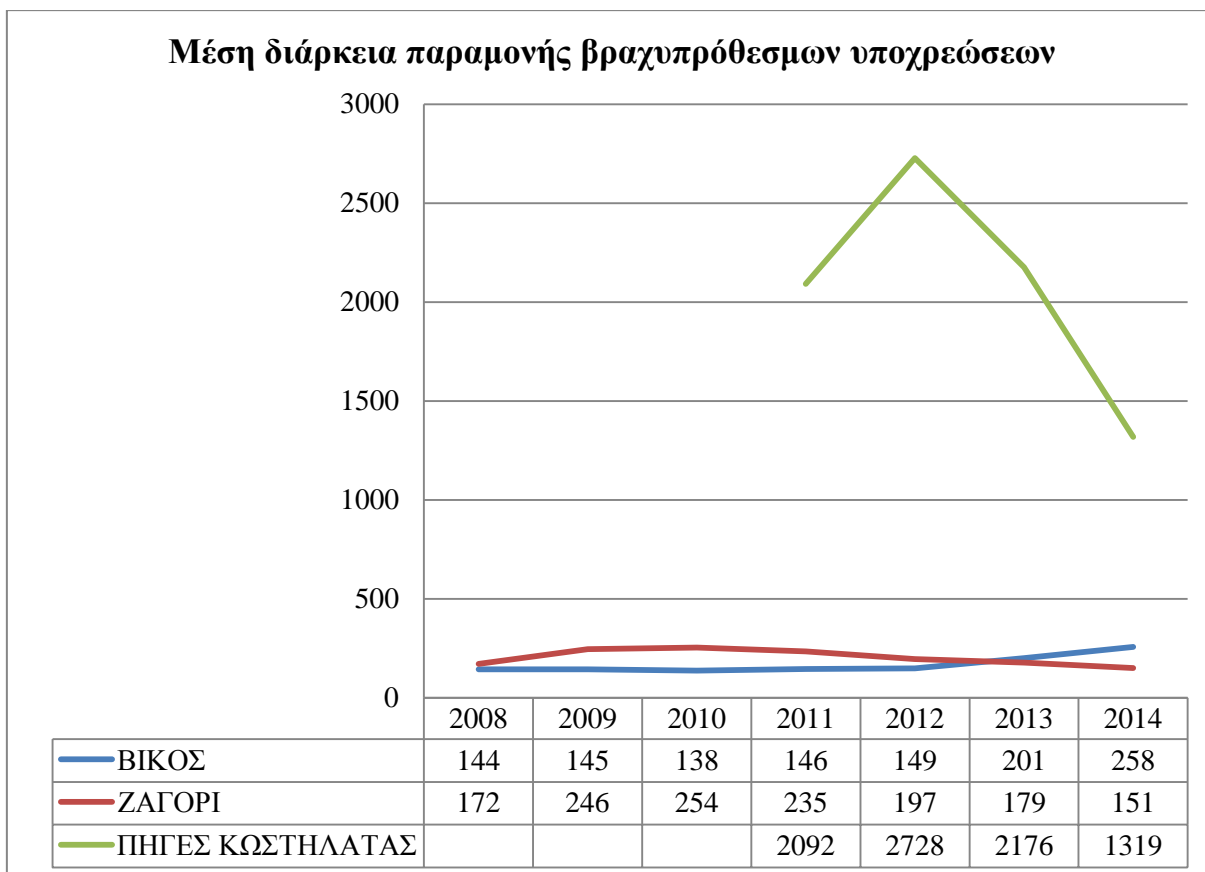

Οι εταιρείες τις οποίες αναλύουμε έχουν καταφέρει να αυξήσουν την είσπραξη των απαιτήσεων και να μειώσουν την ταχύτητα του αριθμοδείκτη βραχυπρόθεσμων υποχρεώσεων, κάτι τέτοιο σημαίνει ότι λαμβάνουν την απαιτούμενη πίστωση από τους προμηθευτές τους για την εξόφληση των υποχρεώσεων τους.

3.4.2.3 Δείκτης ταχύτητας κυκλοφορίας αποθεμάτων

$$\text{Δείκτης ταχύτητας κυκλοφορίας αποθεμάτων} = \frac{\text{Καθαρές πωλήσεις}}{\text{Μέσος όρος αποθεμάτων}}$$

Ο Δείκτης ταχύτητας κυκλοφορίας αποθεμάτων είναι ο δείκτης αυτός ο οποίος μας δείχνει την ικανότητα μιας επιχείρησης να πωλεί τα αποθέματα της σε εύλογο χρονικό διάστημα, δηλαδή πόσες φορές μέσα στην εταιρική χρήση η εταιρεία κατάφερε να τα ανανεώσει. Ο δείκτης αυτός τείνει να έχει σημασία διότι οι εκάστοτε επιχειρήσεις θέλουν όσο το δυνατόν μεγαλύτερο το αποτέλεσμα του δείκτη αυτού. Αντίθετο αποτέλεσμα μας εμφανίζει μια υπεραποθεματοποίηση από μέρους της εξεταζόμενης επιχείρησης, την οποία προσπαθούν να αποφύγουν.

Αριθμοδείκτης ταχύτητας κυκλοφορίας αποθεμάτων

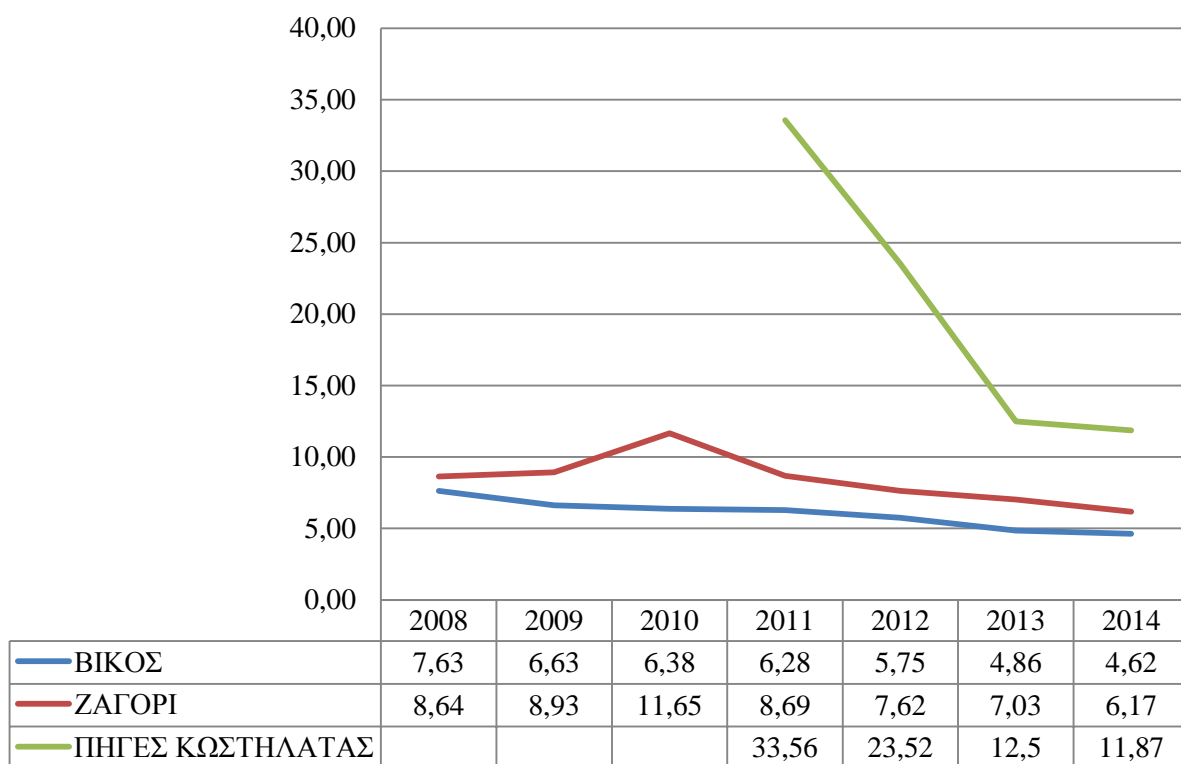

Μέσος όρος παραμονής αποθεμάτων

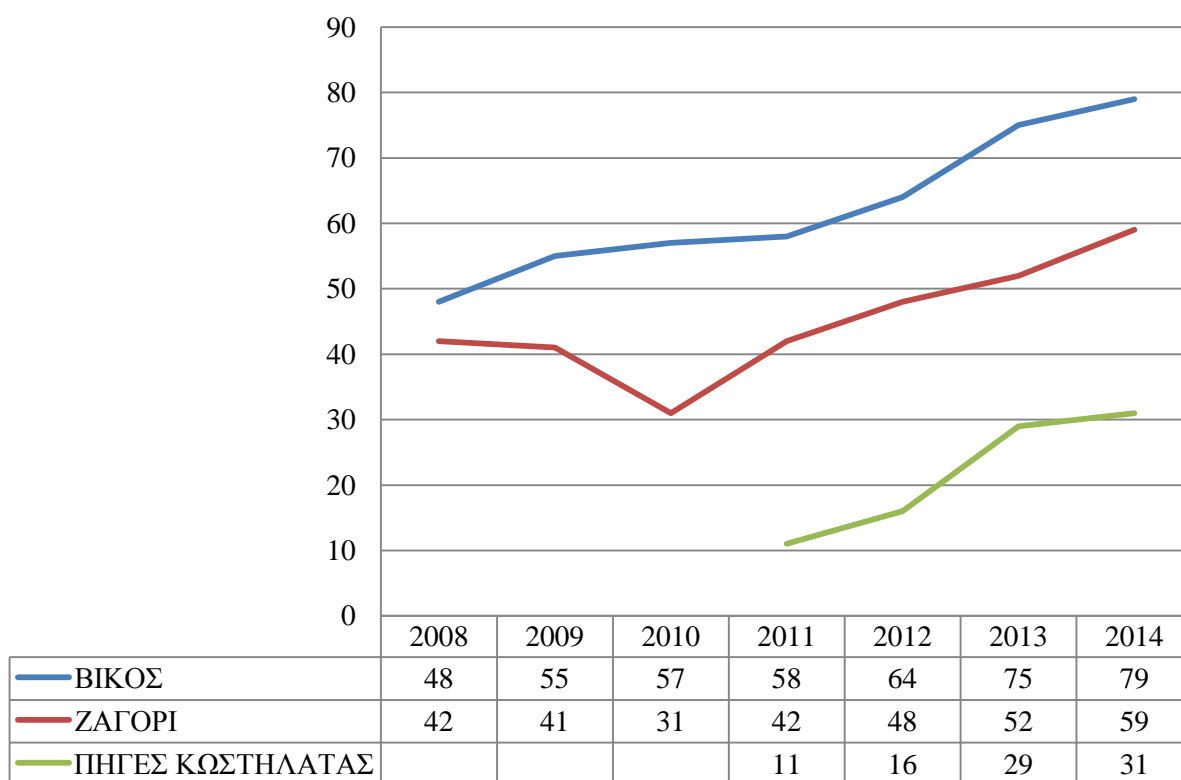

Ο Δείκτης ταχύτητας κυκλοφορίας αποθεμάτων βλέπουμε ότι και στις 3 εταιρείες είναι πτωτικός, με μεγαλύτερη επίδραση στις 2 μεγαλύτερες οικονομικά επιχειρήσεις αφού μια μικρή διακύμανση του δείκτη αυτού επιφέρει μεταβολές στα αποτελέσματα του. Για την εταιρεία ΠΗΓΕΣ ΚΩΣΤΗΛΑΤΑΣ αν και η μεταβολή είναι ακόμα μεγαλύτερη μπορούμε να πούμε ότι σαν μια καινούργια εταιρεία κινείται σε έναν ικανοποιητικό βαθμό.

3.4.2.4 Δείκτης ταχύτητας κυκλοφορίας καθαρού κεφαλαίου κίνησης

$$\text{Δείκτης ταχ.κυκλ.καθ.κεφ.κίνησης} = \frac{\text{Καθαρές πωλήσεις}}{\text{Καθαρό κεφάλαιο κίνησης}}$$

Με την χρήση του δείκτη αυτού μπορούμε να υπολογίσουμε ποιος είναι ο αριθμός των πωλήσεων που παρήχθει από κάθε μονάδα καθαρού κεφαλαίου κίνησης και το ύψος των κεφαλαίων αυτών που διατηρεί σε σχέση κάθε φορά με τις πωλήσεις μέσα στην εταιρική χρήση. Η ύπαρξη υψηλών αποτελεσμάτων του δείκτη αυτού μπορεί να είναι αποτέλεσμα μη επαρκών κεφαλαίων κίνησης, τα οποία ενδέχεται να επηρεάζονται και από τους προαναφερθέντες αριθμοδείκτες δραστηριότητας.

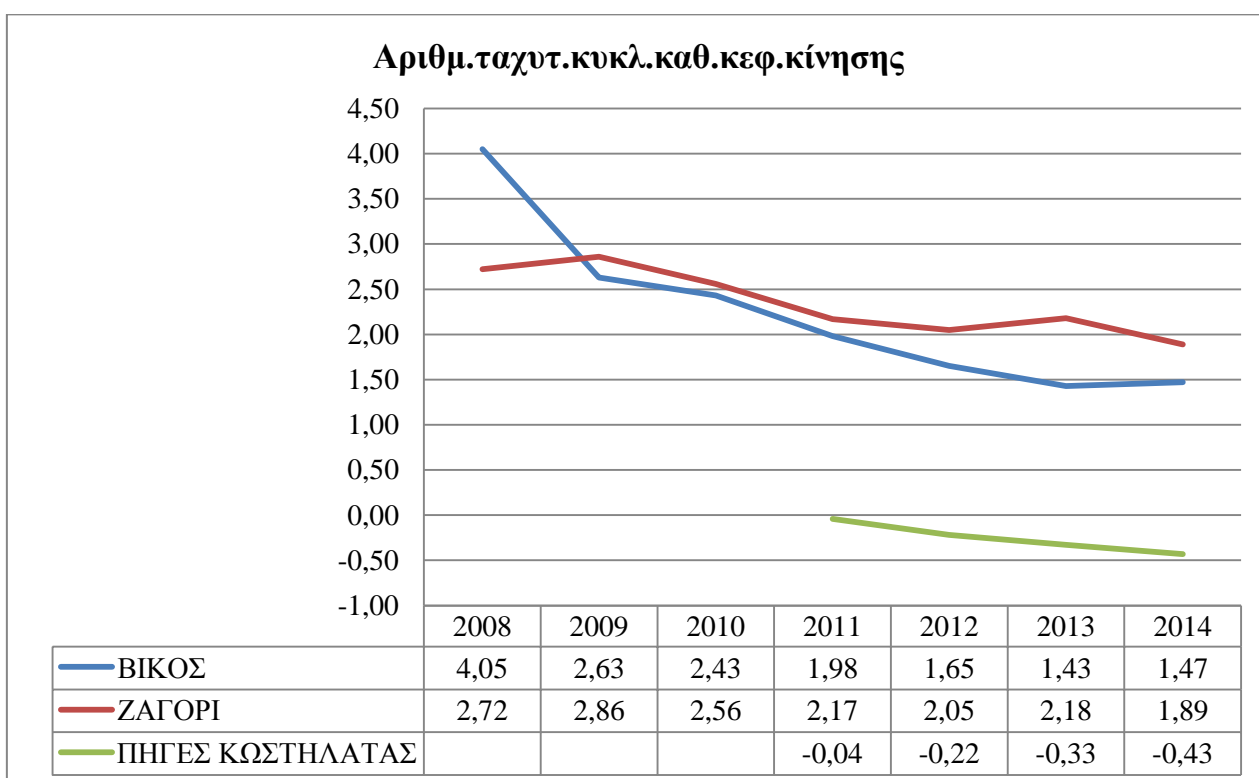

Με βάση τα αποτελέσματα από τον παραπάνω υπολογισμό των Δεικτών των εταιρειών, αυτοί δείχνουν στην πάροδο των εξεταζόμενων ετών να παρουσιάζουν μια πτωτική τάση για όλα τα έτη. Η μείωση οφείλεται στο γεγονός της αύξησης των βραχυπρόθεσμων υποχρεώσεων των εταιρειών με παράλληλη μείωση των καθαρών πωλήσεων.

3.4.2.5 Δείκτης ταχύτητας κυκλοφορίας Ενεργητικού

$$\text{Δείκτης ταχύτητας κυκλοφορίας Ενεργητικού} = \frac{\text{Καθαρές πωλήσεις}}{\text{Σύνολο Ενεργητικού}}$$

Ο Δείκτης ταχύτητας κυκλοφορίας Ενεργητικού είναι ο δείκτης αυτός ο οποίος θα μας δείξει το πώς χρησιμοποιούνται συνολικά τα στοιχεία του Ενεργητικού σε σχέση με τον κύκλο εργασιών, δηλαδή πώς χρησιμοποιείται το σύνολο του Ενεργητικού για την επίτευξη του τζίρου στην επιχείρηση.

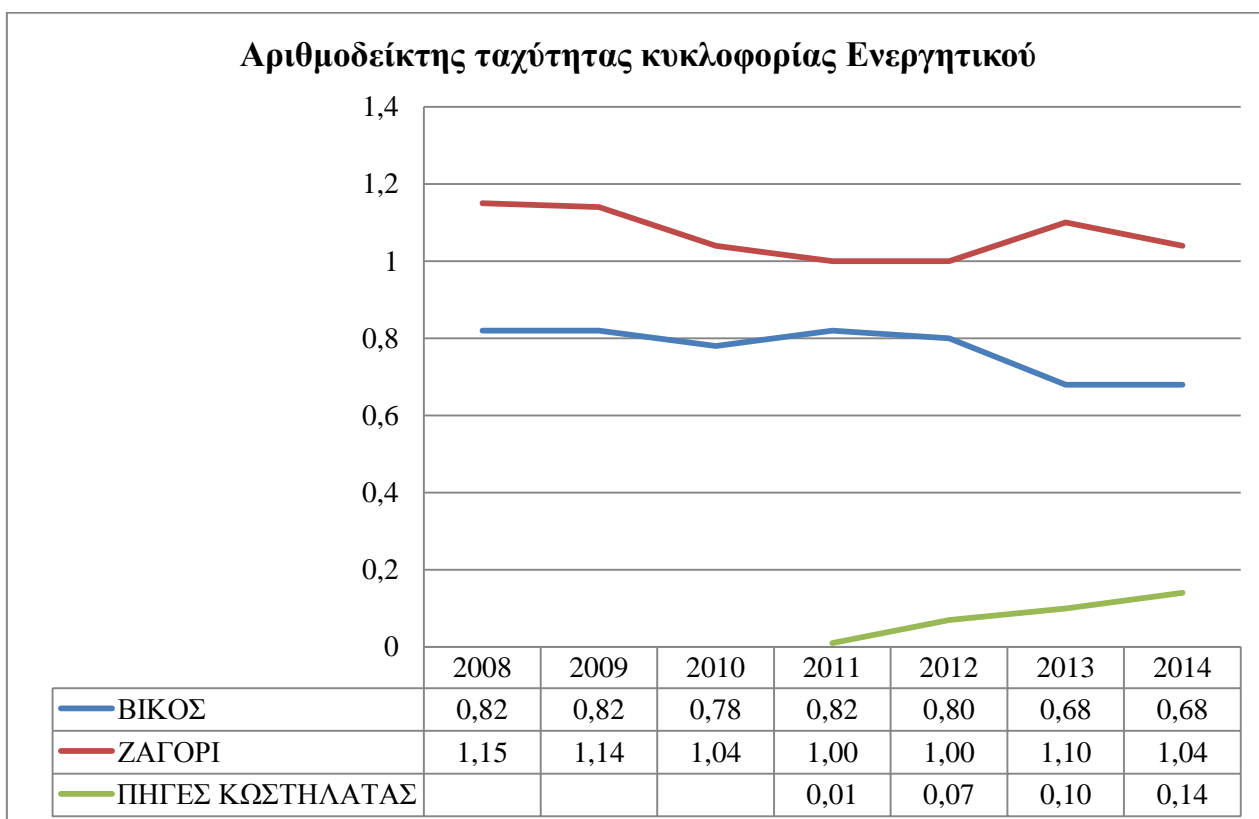

Τα αποτελέσματα από την σύγκριση των εταιρειών μας δείχνουν ότι η εταιρεία ΖΑΓΟΡΙ χρησιμοποιεί εντατικά και με σωστή διαχείριση το σύνολο του Ενεργητικού της συγκριτικά με τις άλλες 2 εταιρείες. Για την ΒΙΚΟΣ τα αποτελέσματα δεν είναι και τόσο απαγορευτικά αφού χρησιμοποιεί σε μεγάλο βαθμό το Ενεργητικό της. Στον αντίποδα η εταιρεία ΠΗΓΕΣ ΚΩΣΤΗΛΑΤΑΣ δείχνει να έχει μια μικρή αύξηση αλλά το αποτέλεσμα είναι η μη εντατική χρήση του συνόλου του Ενεργητικού με αποτέλεσμα το σύνολο των πωλήσεων της να αποτελείται κατά κύριο λόγο από μεγάλο μέρος του Παθητικού και κυριότερα από Βραχυπρόθεσμες υποχρεώσεις.

3.4.2.6 Δείκτης ταχύτητας κυκλοφορίας παγίων

$$\text{Δείκτης ταχύτητας κυκλοφορίας παγίων} = \frac{\text{Καθαρές πωλήσεις}}{\text{Καθαρό πάγιο Ενεργητικό}}$$

Ο Δείκτης ταχύτητας κυκλοφορίας παγίων μας δείχνει τον τρόπο με τον οποίο μια οικονομική οντότητα χρησιμοποιεί τα πάγια περιουσιακά της στοιχεία σε σχέση με το σύνολο του κύκλου εργασιών. Για την ύπαρξη ευνοϊκών αποτελεσμάτων για την εξεταζόμενη επιχείρηση θέλουμε το μεγαλύτερο δυνατό αποτέλεσμα από τον δείκτη αυτό, σε αντίθετη περίπτωση μια μείωση του δείκτη αυτού θα μπορούσε να είναι σημάδι υπερεπένδυσης σε πάγια περιουσιακά στοιχεία.

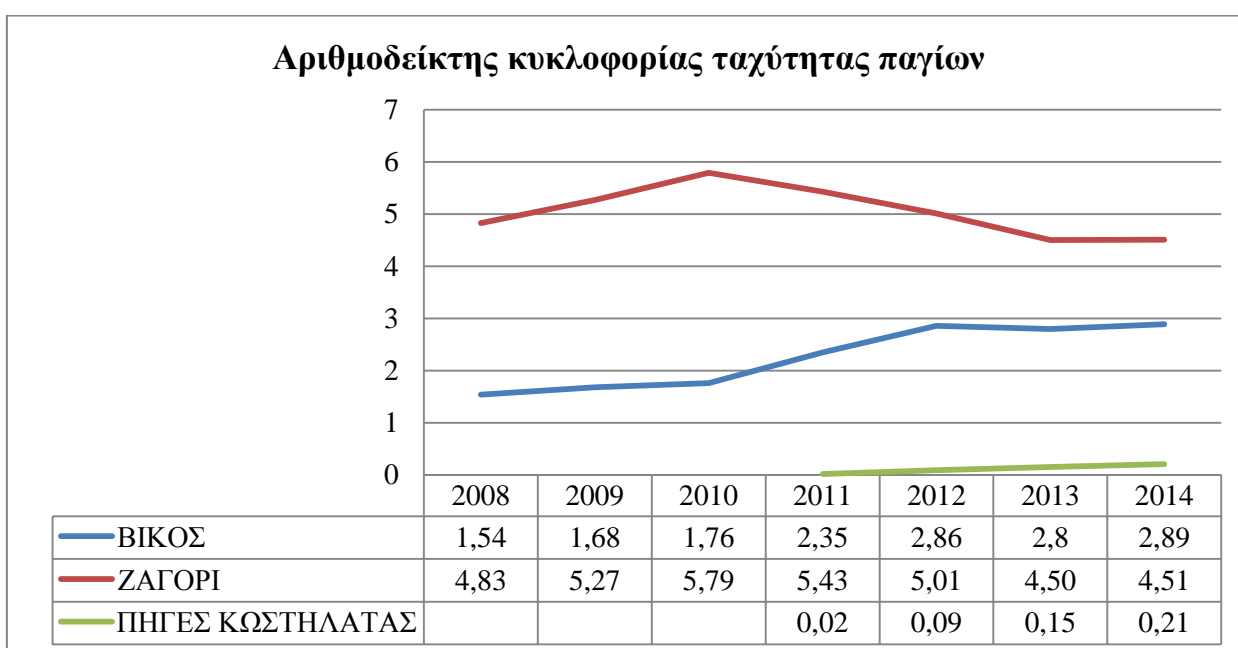

Από την σύγκριση των αποτελεσμάτων μπορούμε να συμπεράνουμε ότι οι εταιρείες ΒΙΚΟΣ και ΖΑΓΟΡΙ έχουν ένα αρκετά μεγάλο αποτέλεσμα στον αριθμοδείκτη αυτό κάτι που μαρτυρά ότι η εκμετάλλευση και αξιοποίηση των παγίων γίνεται με τον καλύτερο δυνατό τρόπο. Η εταιρεία ΠΗΓΕΣ ΚΩΣΤΗΛΑΤΑΣ δείχνει μια αρκετά καλή αυξητική τάση αφού καταφέρνει μέσα σε μια 4ετία να δεκαπλασιάσει το αποτέλεσμα του δείκτη αυτού.

3.4.2.7 Δείκτης ταχύτητας κυκλοφορίας ιδίων κεφαλαίων

$$\text{Δείκτης ταχύτητας κυκλοφορίας ιδίων κεφαλαίων} = \frac{\text{Καθαρές πωλήσεις}}{\text{Σύνολο ιδίων κεφαλαίων}}$$

Ο Δείκτης ταχύτητας κυκλοφορίας ιδίων κεφαλαίων μας δείχνει την αξιοποίηση των ιδίων κεφαλαίων σε σχέση με τις πωλήσεις, δηλαδή αντικατοπτρίζει τι ποσοστό καθαρό πωλήσεων παράχθηκε από κάθε μια μονάδα ιδίων κεφαλαίων. Ένας υψηλός Δείκτης θα μπορούσαμε να πούμε ότι είναι σημάδι ευνοϊκής κατάστασης για την επιχείρηση, από άποψη όμως ασφάλειας το αποτέλεσμα αυτό έρχεται σε αντίθεση γιατί υποδηλώνει ότι τα κέρδη προέρχονται από ξένα κεφάλαια.

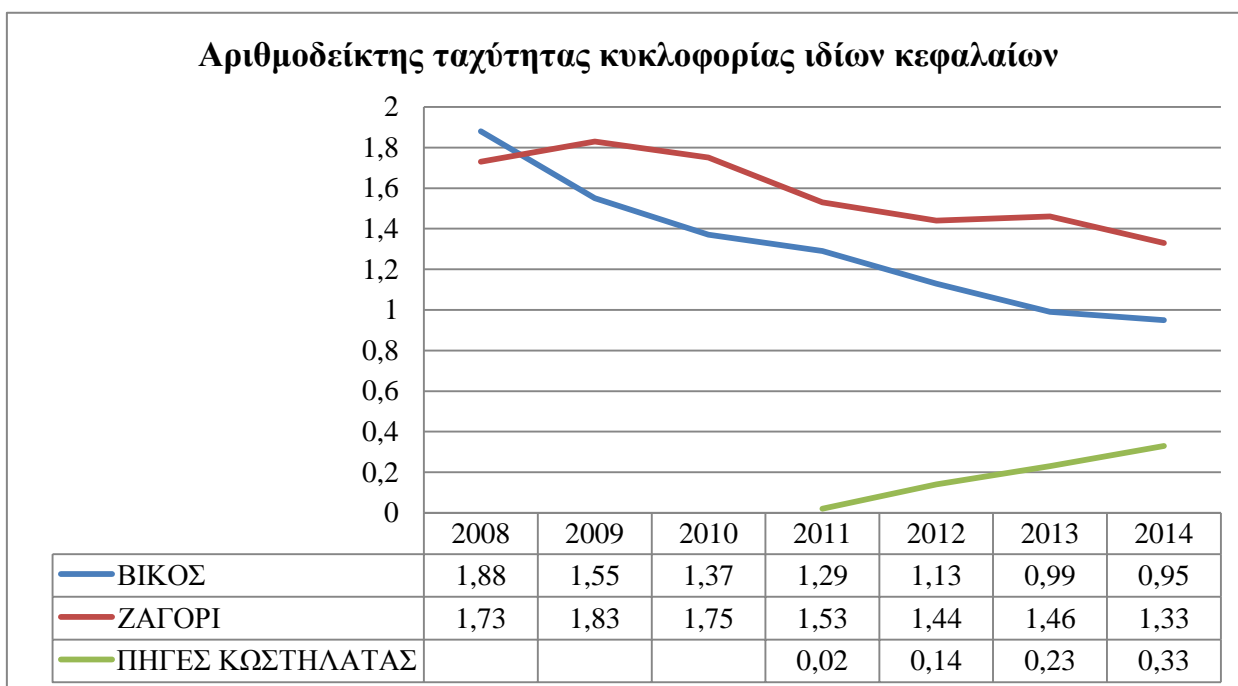

Όπως φαίνεται και με βάση τα αποτελέσματα οι 2 πρώτες εταιρείες τείνουν να κλείνουν κοντά στην μονάδα ενώ για την 3η εταιρεία έχουμε άνοδο του αριθμοδείκτη κάτι το οποίο συμπερασματικά μας οδηγεί ότι καταφέρνει με την χρήση των ιδίων κεφαλαίων να πετύχει το μεγαλύτερο δυνατό κέρδος.

3.4.3 ΔΕΙΚΤΕΣ ΑΠΟΔΟΤΙΚΟΤΗΤΑΣ

3.4.3.1 Δείκτης μικτού κέρδους

$$\text{Δείκτης μικτού κέρδους} = 100 \times \frac{\text{Μικτά κέρδη}}{\text{Καθαρές πωλήσεις}}$$

Ο Δείκτης μικτού κέρδους είναι το αποτέλεσμα μικτού κέρδους του δείκτη μετά από την πώληση 100 χρηματικών μονάδων προϊόντος. Μέσω του αριθμοδείκτη αυτού είμαστε σε θέση να γνωρίζουμε κατά το πόσο λειτουργική είναι μια οικονομική μονάδα, αλλά και την πολιτική τιμών την οποία υιοθετεί. Ένας αρκετά υψηλός Δείκτης μικτού κέρδους είναι σημάδι ευνοϊκής πορείας της επιχείρησης αφού μέσω των υψηλών αποτελεσμάτων καταφέρνει να καλύψει τα έξοδα της, λειτουργικά και μη, ενώ της αποφέρει και ένα ικανοποιητικό κέρδος σε σχέση με τις πωλήσεις που πραγματοποιεί και τα κεφάλαια που απασχολεί.

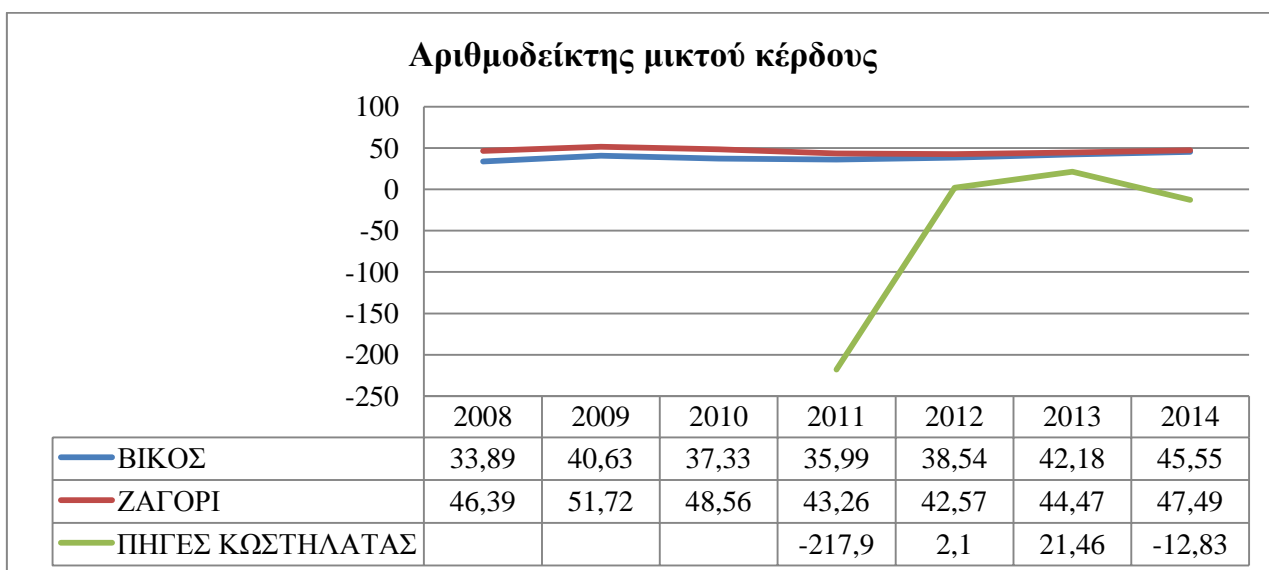

Ο Δείκτης μικτού κέρδους για τις εξεταζόμενες επιχειρήσεις όπως προκύπτει και από τα αποτελέσματα του παραπάνω γραφήματος, θα μπορούσαμε να πούμε ότι είναι ικανοποιητικός. Για τις πρώτες 2 εταιρείες των οποίων βλέπουμε ότι ο Δείκτης παρουσιάζει σταδιακά μια αύξηση αλλά τόσο και για την τρίτη εταιρεία η οποία καταφέρνει μέσα σε εύλογο χρονικό διάστημα 1 χρόνου να παρουσιάσει αύξηση του μικτού κέρδους παρόλο το αρνητικό αποτέλεσμα κατά το τελευταίο έτος εξέτασης. Κρίνουμε ότι οι εταιρείες με έντονη επιχειρηματική δραστηριότητα θα κρατήσουν ένα ικανοποιητικό περιθώριο μικτού κέρδους και όσο για την νεοεισερχόμενη στον κλάδο, αυτή θα καταφέρει να μέσω και των σωστών πολιτικών να αυξήσει το κέρδος της.

3.4.3.2 Δείκτης καθαρού κέρδους

$$\text{Δείκτης καθαρού κέρδους} = 100 \times \frac{\text{Καθαρά κέρδη εκμ/σης}}{\text{Καθαρές πωλήσεις}}$$

Ο Δείκτης καθαρού κέρδους μας δείχνει μας δείχνει το ποσοστό του καθαρού κέρδους που επιτυγχάνει μια επιχείρηση με βάση της πωλήσεις που κάνει. Όσο μεγαλύτερος είναι ο δείκτης αυτός, τόσο πιο επικερδής οικονομικά είναι η επιχείρηση. Ο Δείκτης αυτός είναι αρκετά σημαντικός, διότι ασχολούνται με αυτόν άμεσα ενδιαφερόμενοι, όπως αναλυτές ή διοικούντες την επιχείρηση προκειμένου να υπολογίσουν και να προβλέψουν τα πιθανά μελλοντικά κέρδη της επιχείρησης.

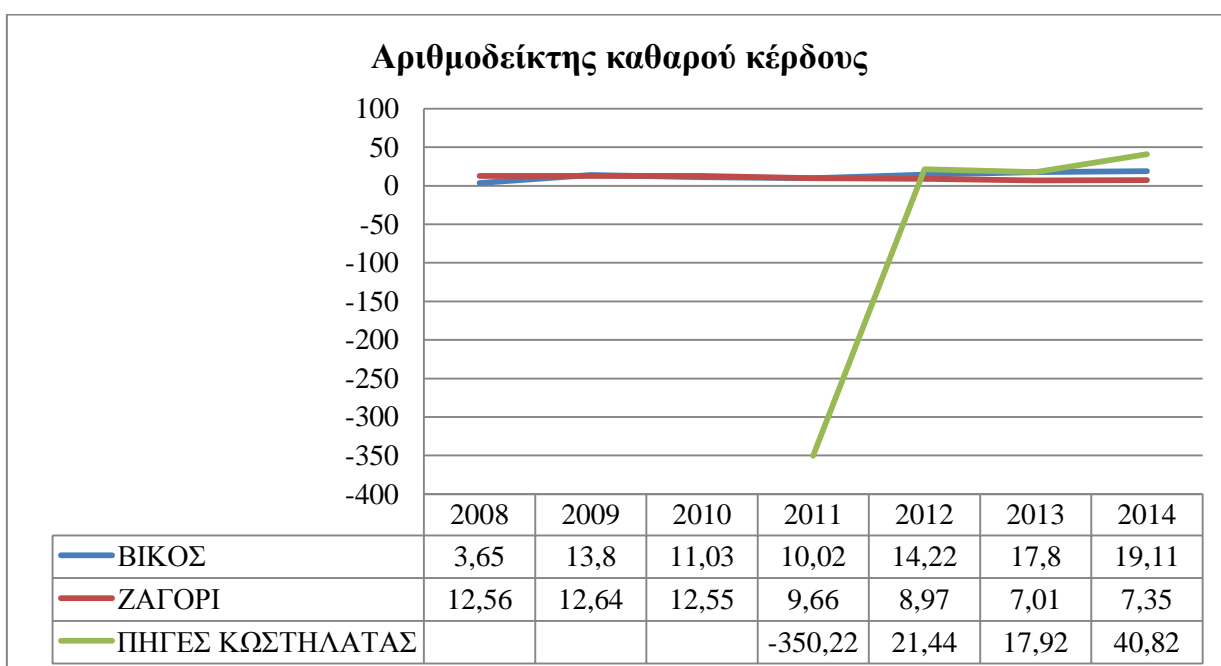

Θα μπορούσαμε να πούμε ότι το αποτέλεσμα του αριθμοδείκτη καθαρού κέρδους είναι αρκετά ενθαρρυντικό για την εταιρεία ΠΗΓΕΣ ΚΩΣΤΗΛΑΤΑΣ η οποία καταφέρνει να εκτοξεύσει το καθαρό κέρδος της. Βέβαια μην ξεχνάμε ότι πρόκειται για μια νέα εταιρεία, οπότε είναι λογικό τα αποτελέσματα των εξεταζόμενων Δεικτών να επηρεάζονται πιο εύκολα σε σχέση με άλλων εταιρειών που πρωτοστατούν στον κλάδο. Ακολούθως η εταιρεία ΒΙΚΟΣ βλέπουμε να αυξάνει σταδιακά το καθαρό της κέρδος στην πάροδο του χρόνου, ενώ στον αντίποδα η εταιρεία ΖΑΓΟΡΙ δείχνει να έχει μια σταδιακή και χρονική πτώση.

3.4.3.3 Δείκτης αποδοτικότητας απασχολούμενων κεφαλαίων

$$\text{Δείκτης αποδ.απασχ.κεφ} = 100 \times \frac{\text{Καθαρά κέρδη εκμ/σης+χρημ.εξοδα}}{\text{Συνολικά απασχολούμενα κεφάλαια}}$$

Ο Δείκτης αποδοτικότητας απασχολούμενων κεφαλαίων μας δείχνει την απόδοση των κεφαλαίων μιας επιχείρησης, ανεξάρτητα από την πηγή προέλευσης αυτών. Ο Δείκτης αυτός αποτυπώνει για μία επιχείρηση την ικανότητα της για κέρδη, την διαχείριση των συνολικών της κεφαλαίων αλλά και το πόσο αποτελεσματική είναι. Εν ολίγοις θα λέγαμε ότι ο δείκτης αυτός μας ενημερώνει για την κερδοφορία των συνολικά απασχολούμενων κεφαλαίων.

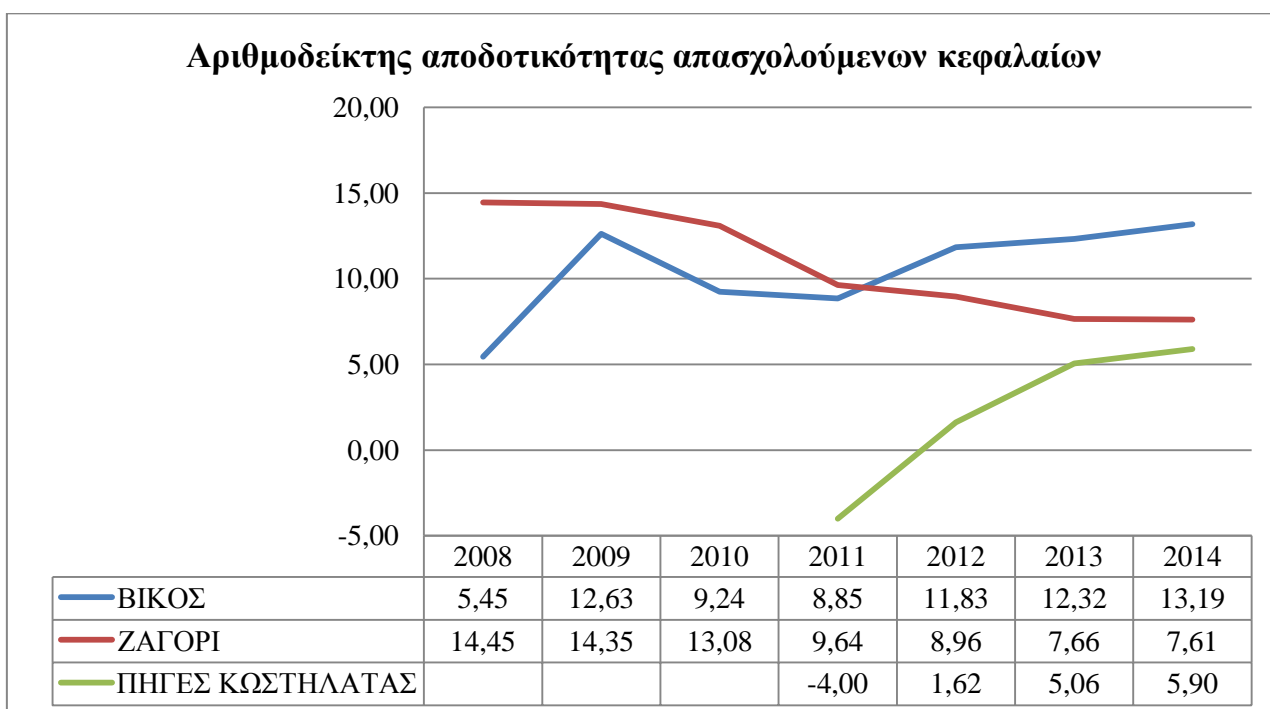

Όπως προκύπτει από τα παραπάνω αποτελέσματα και το γράφημα η ΒΙΚΟΣ δείχνει να έχει μια αποτελεσματική διοίκηση η οποία καταφέρνει να έχει σταδιακή αύξηση από το σύνολο των απασχολούμενων κεφαλαίων της, η ΖΑΓΟΡΙ φαίνεται αντιθέτως να έχει μια μείωση ενώ η εταιρεία ΠΗΓΕΣ ΚΩΣΤΗΛΑΤΑΣ φαίνεται να διαχειρίζεται αρκετά αποδοτικά τα συνολικά της κεφάλαια αφού καταφέρνει να πετύχει μια αρκετά μεγάλη αύξηση στην περίοδο κατά την οποία δραστηριοποιείται.

3.4.3.4 Δείκτης αποδοτικότητας Ενεργητικού

$$\text{Δείκτης αποδοτικότητας Ενεργητικού} = 100 \times \frac{\text{Καθαρά κέρδη εκμ/σης+χρημ.εξοδα}}{\text{Σύνολο Ενεργητικού}}$$

Ο Δείκτης αποδοτικότητας Ενεργητικού μας δείχνει την απόδοση του συνόλου του Ενεργητικού μιας επιχείρησης, καθώς και τι αποδίδει το κάθε τμήμα αυτού. Ο δείκτης αυτός αξιολογεί κατά κάποιο τρόπο το πόσο αποτελεσματική είναι μια επιχείρηση και μέσω των αποτελεσμάτων της, να την συγκρίνουμε με ομοειδείς επιχειρήσεις του κλάδου γενικότερα ή να δούμε τον λόγο της μεταβολής του Ενεργητικού της στην πάροδο του χρόνου.

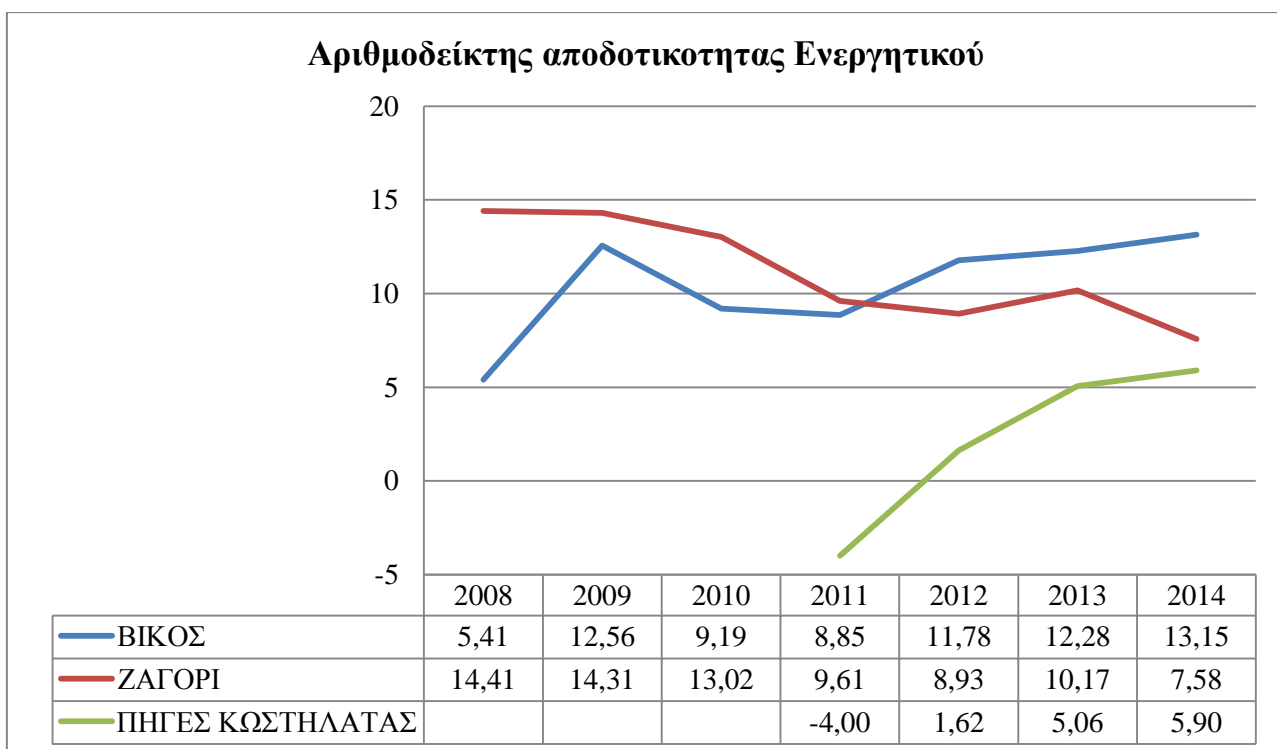

Με βάση τα παραπάνω αποτελέσματα συμπεραίνουμε ότι η εταιρεία ΒΙΚΟΣ έχει μια αρκετά καλή απόδοση στον δείκτη αυτόν αφού χρονικά καταφέρνει την σταδιακή αύξηση του, η εταιρεία ΖΑΓΟΡΙ φαίνεται να έχει αντιθέτως μια μείωση αυτού, ενώ η εταιρεία ΠΗΓΕΣ ΚΩΣΤΗΛΑΤΑΣ φαίνεται να έχει μια αρκετά καλή αύξηση του δείκτη αποδοτικότητας της.

3.4.3.5 Δείκτης αποδοτικότητας ιδίων κεφαλαίων

$$\text{Δείκτης αποδοτικότητας ιδίων κεφαλαίων} = 100 \times \frac{\text{Καθαρά κέρδη εκμ/σης}}{\text{Σύνολο ιδίων κεφαλαίων}}$$

Πρόκειται για έναν αριθμοδείκτη ο οποίος μας δείχνει την κερδοφορία που έχει μια εταιρεία και κατά πόσο το κέρδος αυτό κυμάνθηκε σε ένα ικανοποιητικό επίπεδο. Η ιδιαιτερότητα του αριθμοδείκτη αυτού εντοπίζεται στο σύνολο των ιδίων κεφαλαίων αφού μια μεταβολή τους μέσα στην εταιρική χρήση θα πρέπει να λαμβάνεται στα υπόψη για τον υπολογισμό του δείκτη αυτού (π.χ. αύξηση του μετοχικού κεφαλαίου της επιχείρησης κατά την διάρκεια της εταιρικής χρήσης). Για τον σωστό υπολογισμό του συνόλου των ιδίων κεφαλαίων λαμβάνουμε υπόψη την ημερομηνία της μεταβολής τους, ενώ σε περίπτωση που δεν το γνωρίζουμε υπολογίζουμε τον Μ.Ο. των ιδίων κεφαλαίων αρχής + τέλους χρήσης. Παραθέτουμε παραδείγματα υπολογισμού των ιδίων κεφαλαίων και με τους 2 τρόπους:

1. Πραγματικό ύψος Ι.Κ. = Αρχικό κεφάλαιο + $\frac{\text{Μεταβολή Ι.Κ.} \times \text{αριθμό μηνών ή ημερών}}{12 \text{ μήνες ή } 365 \text{ ημέρες}}$
2. Πραγματικό ύψος Ι.Κ. = $\frac{\text{Ι.Κ. αρχής} + \text{Ι.Κ. τέλους}}{2}$

Αριθμοδείκτης αποδοτικότητας ιδίων κεφαλαίων

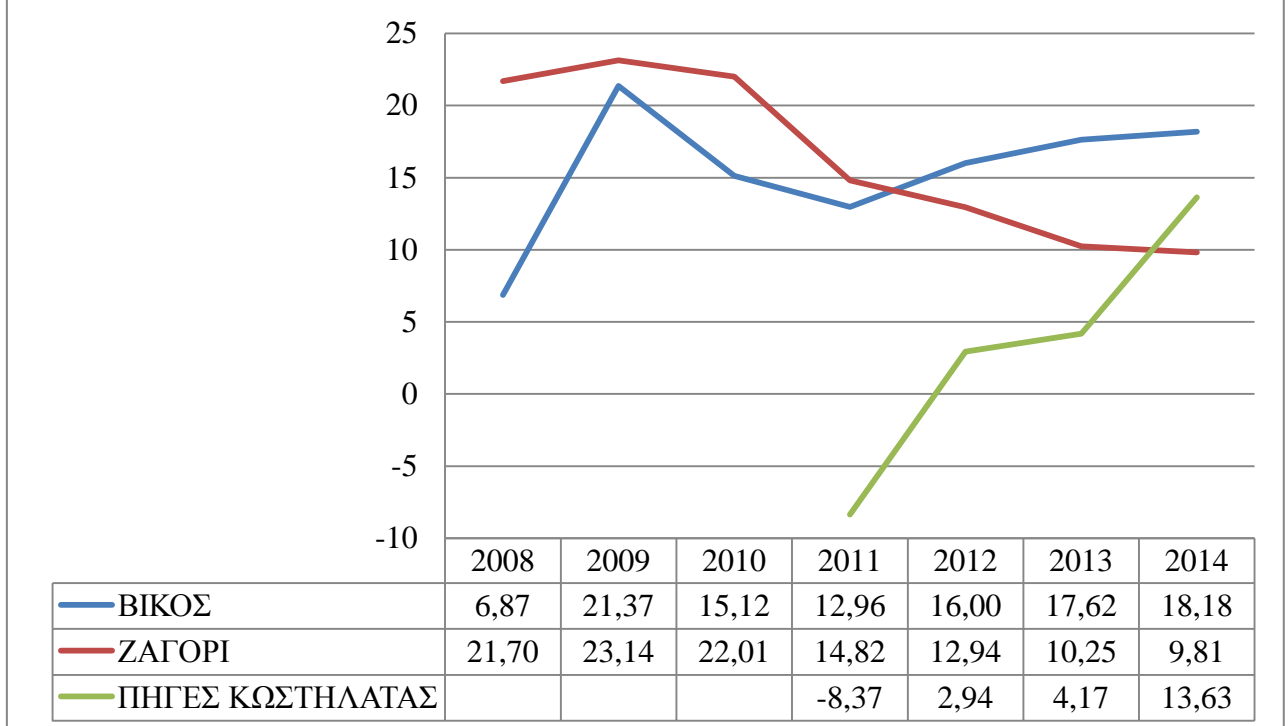

Τα αποτελέσματα από τον υπολογισμό του δείκτη αυτού μας δείχνουν η εταιρεία ΒΙΚΟΣ προς το τέλος των εξεταζόμενων ετών δείχνει να έχει μια σταθερά αυξητική πορεία, όπως επίσης και η εταιρεία ΠΗΓΕΣ ΚΩΣΤΗΛΑΤΑΣ η οποία καταφέρνει σχεδόν να τριπλασιάσει την αποδοτικότητα των ιδίων κεφαλαίων της. Αντιθέτως η εταιρεία ΖΑΓΟΡΙ δείχνει να έχει μια κάθετη πορεία στην αποδοτικότητα του δείκτη αυτού.

3.4.3.6 Δείκτης Οικονομικής Μόχλευσης

$$\text{Δείκτης Οικονομικής Μόχλευσης} = \frac{\text{Αποδοτικότητα Ιδίων Κεφαλαίων}}{\text{Αποδοτικότητα συνολικά απασχ. κεφαλαίων}}$$

Ο Δείκτης οικονομικής μόχλευσης είναι ένα μέτρο για να υπολογίσουμε εάν τα συνολικά απασχολούμενα κεφάλαια συμβάλλουν στα κέρδη μιας επιχείρησης. Μια εταιρεία θα λέγαμε ότι επωφελείται από την ύπαρξη δανειακών κεφαλαίων όταν το αποτέλεσμα του δείκτη αυτού είναι μεγαλύτερο της μονάδας, δηλαδή όταν η

αποδοτικότητα των ιδίων κεφαλαίων είναι μεγαλύτερη από την αποδοτικότητα των συνολικά απασχολούμενων κεφαλαίων. Με αυτόν τον τρόπο θα λέγαμε ότι τα δανειακά κεφάλαια λειτουργούν θετικά για την ύπαρξη κέρδους. Σε αντίθετη περίπτωση που ο δείκτης αυτός είναι μικρότερος τα μονάδας θα λέγαμε ότι τα ξένα κεφάλαια δρουν αρνητικά για την επιχείρηση και θα την οδηγούσαν να δανειστεί με απεχθείς όρους.

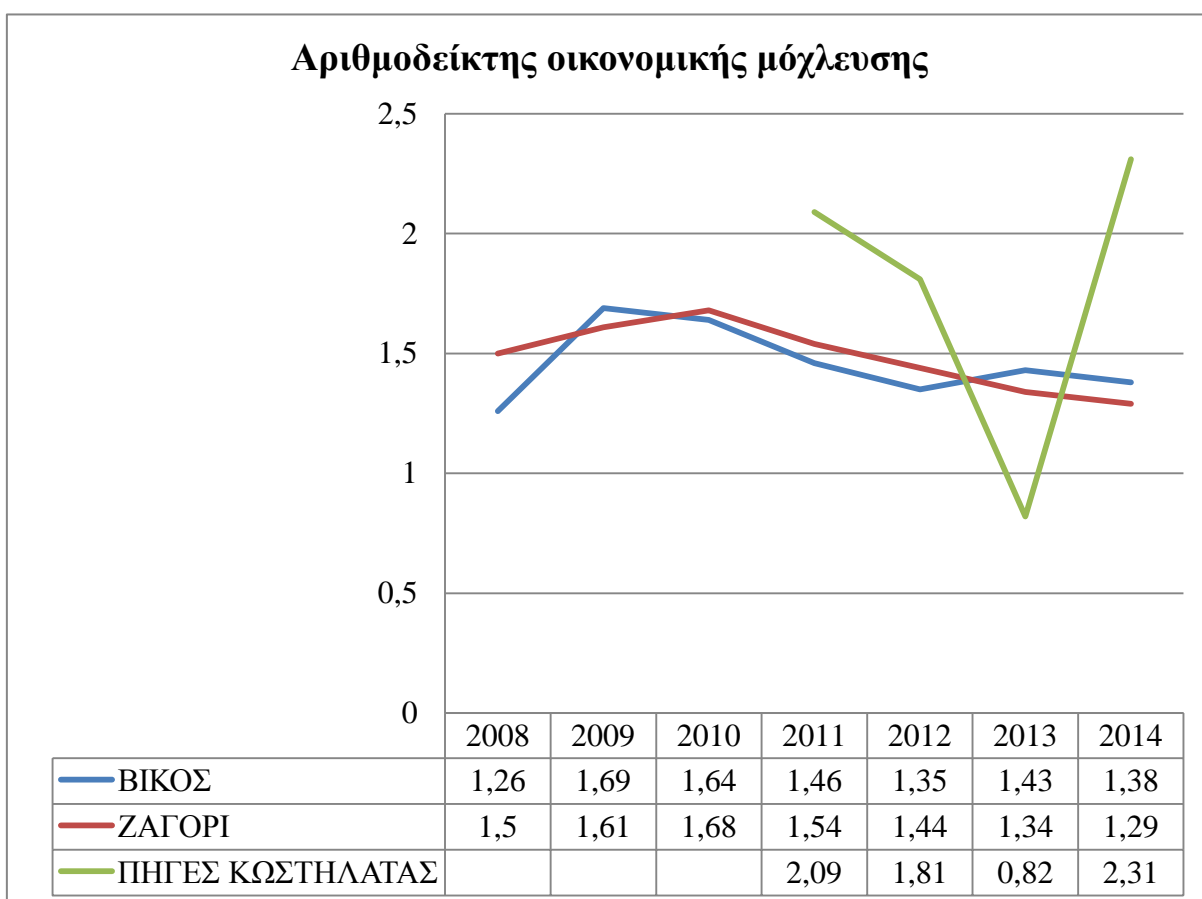

Τα αποτελέσματα του δείκτη οικονομικής μόχλευσης μπορούμε να πούμε ότι είναι ενθαρρυντικά και για τις 3 εταιρείες αφού βλέπουμε με εξαίρεση το 2013 για την εταιρεία ΠΗΓΕΣ ΚΩΣΤΗΛΑΤΑΣ ότι ο δείκτης ξεπερνά σε όλες τις περιπτώσεις την μονάδα, κάτι το οποίο μας οδηγεί στο συμπέρασμα ότι η αποδοτικότητα των ιδίων κεφαλαίων είναι μεγαλύτερη από αυτή των συνολικά απασχολούμενων κεφαλαίων.

3.4.4 ΔΕΙΚΤΕΣ ΔΙΑΡΘΡΩΣΕΩΣ ΚΕΦΑΛΑΙΩΝ & ΒΙΩΣΙΜΟΤΗΤΑΣ

Προκειμένου να προβούμε σε ανάλυση της οικονομικής κατάστασης μιας επιχείρησης, θα πρέπει πρώτα να αναλύσουμε την διάρθρωση των κεφαλαίων της. Στον επιχειρηματικό κόσμο η ακολουθούμενη πολιτική είναι αυτή η οποία εξισορροπεί την ανάληψη του επιχειρηματικού κινδύνου και της προσδοκώμενης απόδοσης. Για να πούμε ότι μια επιχείρηση ακολουθεί άριστα αυτήν την πολιτική θα πρέπει να μεγιστοποιήσει την αξία της ή να ελαχιστοποιήσει το κόστος του δανεισμού της. Η χρήση των Δεικτών αυτών αποτυπώνεται στην ικανότητα της επιχείρησης να εκπληρώσει τις υποχρεώσεις της και στην προστασία που εξασφαλίζουν οι πιστωτές της.

3.4.4.1 Δείκτης ιδίων κεφαλαίων προς συνολικά κεφάλαια

$$\text{Δείκτης ιδίων κεφ. προς συνολικά κεφ.} = \frac{\text{Ιδία Κεφαλαία}}{\text{Συνολικά κεφαλαία}}$$

Ο Δείκτης ιδίων κεφαλαίων προς συνολικά κεφάλαια μας δείχνει το ποσοστό από το οποίο αποτελούνται τα ενεργά στοιχεία της επιχείρησης, τα οποία έχουν κατά κύριο λόγο χρηματοδοτηθεί από τους ιδιοκτήτες της εταιρείας.

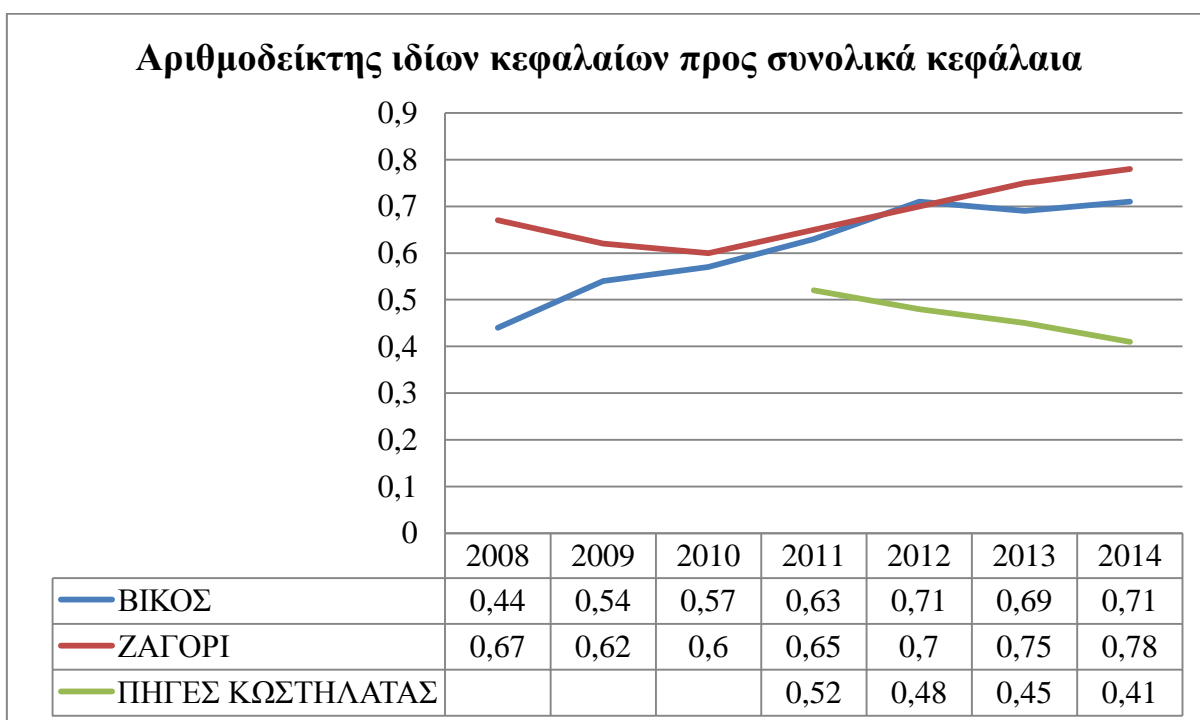

Εν αντιθέσει μπορούμε να συμπεράνουμε ότι μέσω αυτού του αριθμοδείκτη μπορούμε να υπολογίσουμε και τον αριθμοδείκτη ξένων κεφαλαίων προς συνολικά κεφάλαια ο οποίος ακολουθεί αντίθετη πορεία από το παραπάνω γράφημα. Έτσι έχουμε το εξής γράφημα:



Όπως βλέπουμε ο δείκτης των ξένων κεφαλαίων για τις 2 πρώτες εταιρείες είναι κατά την διάρκεια των εξεταζομένων ετών σε μια διαρκή πτώση, ενώ για την τρίτη εταιρεία ακολουθεί μια ανοδική πορεία, πράγμα που σημαίνει ότι τα ίδια κεφάλαια της μειώνονται.

3.4.4.2 Δείκτης ιδίων κεφαλαίων προς δανεικά κεφάλαια

$$\text{Δείκτης ιδίων κεφ. προς δανειακά κεφ.} = \frac{\text{Ιδία Κεφαλαία}}{\text{δανειακά κεφαλαία}}$$

Ο Δείκτης ιδίων κεφαλαίων προς δανεικά κεφάλαια χρησιμοποιείται από τους οικονομικούς αναλυτές προκειμένου να προσδιοριστεί αν υπάρχει μεγάλη τάση

δανεισμού στην επιχείρηση. Από το αποτέλεσμα του δείκτη αυτού μπορούμε να συμπεράνουμε το περιθώριο ασφαλείας το οποίο έχουν οι ιδιοκτήτες μιας επιχείρησης, και για να ισχύει αυτό θα πρέπει πάντα αυτός ο δείκτης κατά την φάση της ανάλυσης του να ξεπερνάει πάντοτε την μονάδα, γιατί έτσι αποδεικνύεται ότι οι ιδιοκτήτες της επιχείρησης συμμετέχουν σε μεγαλύτερο βαθμό σε σχέση με τους πιστωτές της.



Στο παραπάνω γράφημα να αναφέρουμε ότι η εταιρεία ΖΑΓΟΡΙ πέραν του 2008, για τα υπόλοιπα έτη ανάλυσης δεν βαρύνεται από δανεικά κεφάλαια. Για τις άλλες 2 εταιρείες βλέπουμε ότι για την ΒΙΚΟΣ είναι σε πολύ καλό επίπεδο ενώ για την εταιρεία ΠΗΓΕΣ ΚΩΣΤΗΛΑΤΑΣ δείχνει να έχει μια πτώση, αλλά τα ίδια κεφάλαια καλύπτουν τα δανειακά.

3.4.4.3 Δείκτης ιδίων κεφαλαίων προς πάγια

$$\text{Δείκτης ιδίων κεφαλαίων προς πάγια} = \frac{\text{Ίδια Κεφαλαία}}{\text{πάγια}}$$

Από το αποτέλεσμα του αριθμοδείκτη ιδίων κεφαλαίων προς πάγια υπολογίζουμε με ποιόν τρόπο χρηματοδοτούνται τα πάγια στοιχεία μιας επιχείρησης. Όταν τα ίδια κεφάλαια είναι μεγαλύτερα από τα πάγια τότε συμπεραίνουμε ότι η χρηματοδότηση

των παγίων προέρχεται από τους ιδιοκτήτες της επιχείρησης. Σε αντίθετη περίπτωση η χρηματοδότηση των παγίων προέρχεται από ξένα κεφάλαια. Ο Δείκτης αυτός δύναται να μεταβληθεί αν επηρεαστούν τόσο τα ίδια κεφάλαια, όσο και τα πάγια και αυτό γίνεται με τους εξής τρόπους:

1. Σε περίπτωση πώλησης ή αγοράς παγίων στοιχείων
2. Στην αύξηση μετοχικού κεφαλαίου
3. Στην διανομή μερισμάτων
4. Σε έκτακτες ζημιές
5. Στην αύξηση των αποθεματικών

Το αποτέλεσμα ενός υψηλού αριθμοδείκτη μαρτυρά μια υπερεπένδυση σε πάγια στοιχεία.

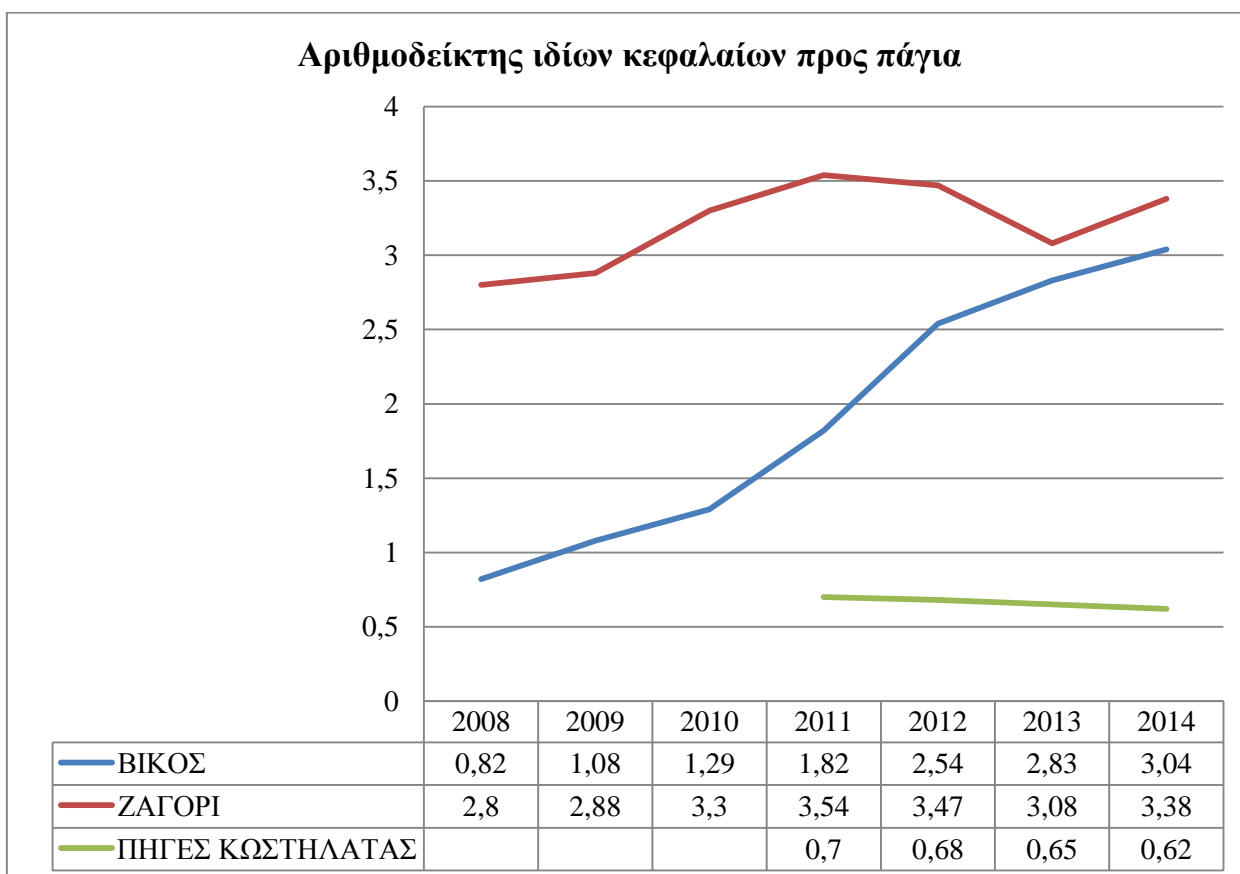

Όπως βλέπουμε από το παραπάνω γράφημα ένα μέρος των παγίων της εταιρείας ΠΗΓΕΣ ΚΩΣΤΗΛΑΤΑΣ προέρχεται από ξένα κεφάλαια, ενώ για τις άλλες 2 εταιρείες μπορούμε να πούμε ότι τα ίδια κεφάλαια χρηματοδοτούν τα πάγια σε αρκετά μεγάλο βαθμό που θα μπορούσαν να χαρακτηριστούν και ως υπερεπένδυση ακινήτων.

3.4.4.4 Δείκτης Κυκλοφορούντος ενεργητικού προς συνολικές υποχρεώσεις

$$\text{Δείκτης Κ.Ε. προς συνολικές υποχρεώσεις} = 100 \times \frac{\text{Κυκλοφορούν Ενεργητικό}}{\text{συνολικές υποχρεώσεις}}$$

Ο Δείκτης κυκλοφορούντος ενεργητικού προς τις συνολικές υποχρεώσεις μας εμφανίζει τον τρόπο με τον οποίο μια επιχείρηση αντιμετωπίζει τις υποχρεώσεις της βάση της ρευστότητας της. Η σημαντικότητα του δείκτη αυτού εμπεριέχεται στο γεγονός ότι ορισμένα στοιχεία του κυκλοφορούντος ενεργητικού ρευστοποιούνται με μεγαλύτερο βαθμό δυσκολίας σε σχέση με κάποια άλλα. Επηρεάζεται με αρνητικό πρόσημο στην ύπαρξη λειτουργικών ή έκτακτων ζημιών, ενώ θα μπορούσαμε να πούμε ότι ένας Δείκτης με αρκετά μεγάλα αποτελέσματα είναι σημάδι για την επιχείρηση ότι μπορεί να ανταπεξέλθει στις υποχρεώσεις ρευστοποιώντας τα στοιχεία του κυκλοφορούντος ενεργητικού.

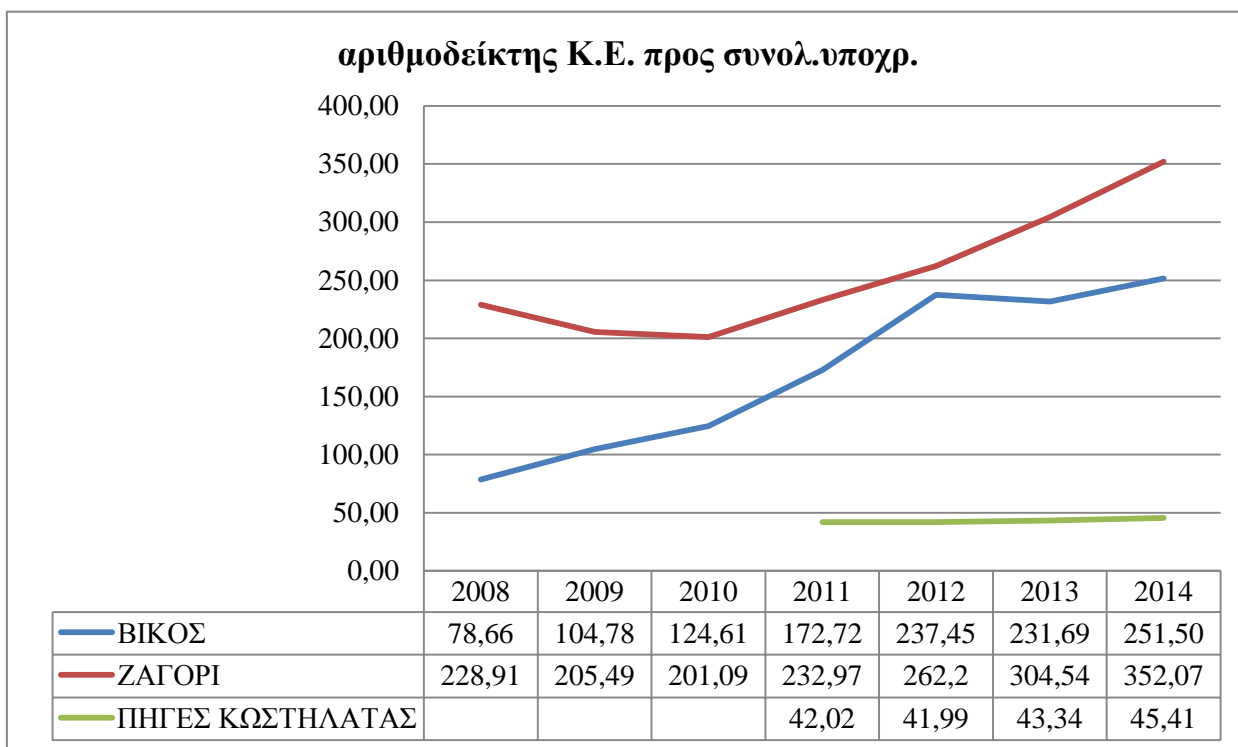

Συμπερασματικά μπορούμε να διακρίνουμε και για τις 3 εταιρείες ότι διατηρούν ένα αρκετά μεγάλο αποτέλεσμα στους δείκτες, πράγμα που σημαίνει ότι και οι 3 μπορούν να ανταποκριθούν στις συνολικές τους υποχρεώσεις ρευστοποιώντας στοιχεία του κυκλοφορούντος ενεργητικού.

3.4.4.5 Δείκτης παγίων προς μακροπρόθεσμες υποχρεώσεις

$$\text{Δείκτης παγίων προς μακροπρόθεσμες υποχ.} = \frac{\text{Πάγια}}{\text{Μακροπρόθεσμες υποχ.}}$$

Ο Δείκτης παγίων προς μακροπρόθεσμες υποχρεώσεις μας δείχνει το περιθώριο ασφάλειας που έχουν οι μακροχρόνιοι πιστωτές της επιχείρησης, μέσω υποθήκης ή προσημειώσεως των πάγιων περιουσιακών στοιχείων και αν υπάρχει η δυνατότητα αγοράς άλλων πάγιων στοιχείων με την ίδια εγγύηση. Μέσω του δείκτη αυτού βλέπουμε πως η επιχείρηση χρηματοδοτεί τα πάγια στοιχεία της, ενώ μια χρονικά σταδιακή αύξηση μπορεί να σημαίνει την επέκταση των παγίων η οποία προήλθε από τους μετόχους της εταιρείας ή μια μείωση να προήλθε από προσφυγή σε δανεισμό κάτι που έχει ως άμεσο αντίκτυπο την μείωση του δείκτη αυτού.



Στο παραπάνω γράφημα να αναφέρουμε ότι οι εταιρείες ΖΑΓΟΡΙ με εξαίρεση το έτος 2008 & ΠΗΓΕΣ ΚΩΣΤΗΛΑΤΑΣ για τα υπόλοιπα έτη ανάλυσης δεν έχουν μακροπρόθεσμες υποχρεώσεις. Για την εταιρεία ΒΙΚΟΣ μπορούμε να πούμε ότι ο δείκτης της παρουσιάζει μια ανοδική τάση πράγμα πολύ σημαίνει ότι η ίδια καλύπτει τις επενδύσεις της και εξασφαλίζει την ασφάλεια που παρέχει στους πιστωτές της.

3.4.4.6 Δείκτης καλύψεως τόκων

$$\text{Δείκτης καλύψεως τόκων} = \frac{\text{Καθαρά κέρδη πρό φόρων τόκων}}{\text{Σύνολο τόκων}}$$

Ο Δείκτης καλύψεως τόκων μας δείχνει πόσες φορές η επιχείρηση μέσα στην χρήση είναι σε θέση να καλύψει τους χρεωστικούς της τόκους οι οποίοι προέρχονται από τα μακροπρόθεσμα δανειακά της κεφάλαια. Αυτό αποτελεί ένδειξη για τους μακροχρόνιους πιστωτές της επιχείρησης ότι η ίδια θα είναι σε θέση να καλύψει τους τόκους της. Η ύπαρξη ενός μεγάλου σε μέγεθος αριθμού αποτελέσματος στον δείκτη αυτό μας οδηγεί στο συμπέρασμα ότι η εταιρεία είναι σε θέση να καλύψει με σχετική ευκολία τους τρέχων τόκους της, σε αντίθετη περίπτωση η εταιρεία στρέφεται στον δανεισμό με κίνδυνο αποτυχίας στην δραστηριότητα της.

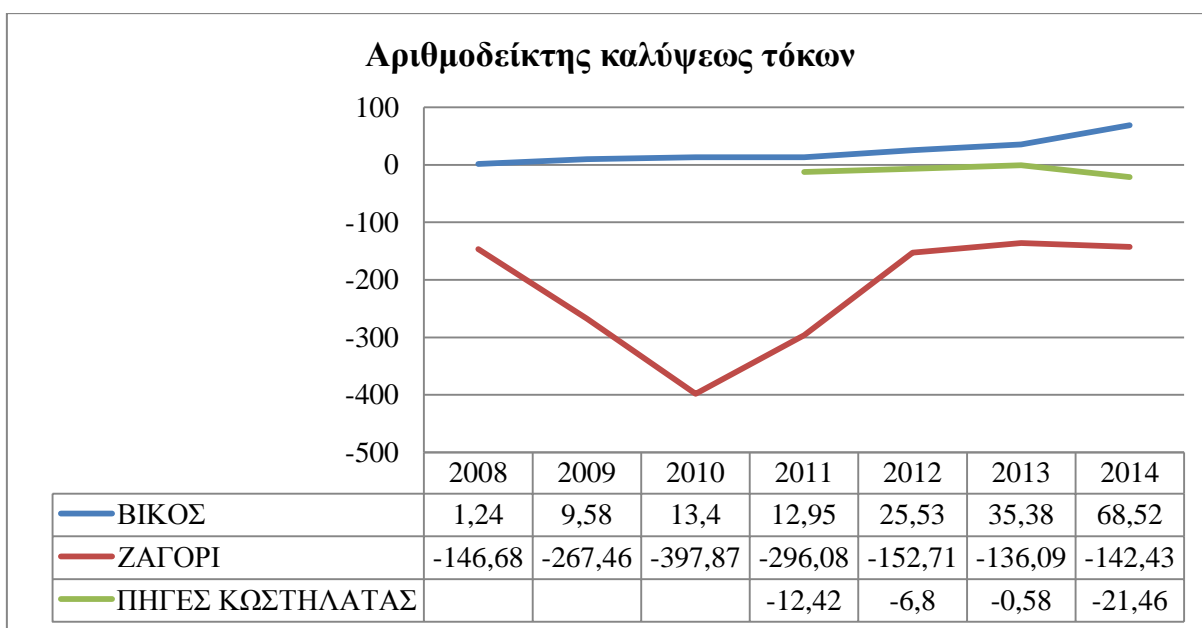

Να αναφέρουμε παραπάνω ότι τα αποτελέσματα των εταιρειών ΖΑΓΟΡΙ & ΠΗΓΕΣ ΚΩΣΤΗΛΑΤΑΣ βγαίνουν αρνητικά για τους εξής 2 λόγους. Στην πρώτη οι χρεωστικοί της τόκοι είναι αρνητικού εξ' ου και τα τεράστια αρνητικά της αποτελέσματα, ενώ η δεύτερη έχει ζημιές προ φόρων και τόκων, οπότε δικαιολογεί και αυτή τα αρνητικά της αποτελέσματα. Η εταιρεία ΒΙΚΟΣ είναι σε θέση να παρέχει ασφάλεια στους μακροχρόνιους πιστωτές της αφού καταφέρνει να καλύψει τους τόκους της σε μεγάλο βαθμό.

3.5 Η ΚΑΘΕΤΗ & ΟΡΙΖΟΝΤΙΑ ΜΕΘΟΔΟΣ ΑΝΑΛΥΣΗΣ

Η Διαστρωματική ή κάθετη μέθοδος ανάλυσης αποτελείται από τις χρηματοοικονομικές καταστάσεις «κοινού μεγέθους» και από τον υπολογισμό διαφόρων Δεικτών. Στην παρούσα διατριβή θα αναλύσουμε τις καταστάσεις των 3 Ηπειρωτικών εταιρειών με βάση τις καταστάσεις «κοινού μεγέθους». Η οριζόντια ανάλυση χρησιμοποιείται προκειμένου να συγκρίνουμε ένα ποσό το οποίο θα πάρουμε ως βάση με ένα ποσό το οποίο έχουμε επιλέξει από την χρήση που μας ενδιαφέρει.

3.5.1 Η ανάλυση «κοινού μεγέθους»

Προκειμένου να γίνει πιο εύκολη η σύγκριση μεταξύ των στοιχείων του ισολογισμού και της κατάστασης αποτελεσμάτων χρήσης μιας επιχείρησης ή η σύγκριση επιχειρήσεων με διαφορετική δυναμικότητα συντάσσουμε τα παραπάνω με ποσοστά % στο σύνολο των μεγεθών τους. Κάθε στοιχείο που εμφανίζεται στον ισολογισμό διαιρείται με το σύνολο του ενεργητικού της ή του παθητικού της, ενώ στην κατάσταση των αποτελεσμάτων χρήσης κάθε στοιχείο που εμφανίζεται σε αυτήν διαιρείται με το σύνολο των καθαρών πωλήσεων, αφού έτσι κάθε στοιχείο σχετίζεται με τις πωλήσεις, προκειμένου να μας εμφανίσουν την μεταβολή που έχει επέλθει σε αυτά. Μέσω της κάθετης ανάλυσης επιτυγχάνουμε την διαρθρωτική ανάλυση των επιμέρους στοιχείων που απαρτίζουν έναν ισολογισμό. Στις αμέσως επόμενες σελίδες της Διπλωματικής εργασίας παραθέτουμε σε ποσοστιαία αποτελέσματα την κάθετη ανάλυση των 3 Ηπειρωτικών εταιρειών που μας ενδιαφέρουν.

3.5.1.1 Κάθετη ανάλυση του Ενεργητικού των 3 εταιρειών

Σε αυτό το μέρος της εργασίας (σελ.126-131 παράρτημα πινάκων) έχουμε προβεί στην κάθετη ανάλυση του ισολογισμού του ενεργητικού μέρους των επιχειρήσεων με βάση την σύνταξη μέσω του Ελληνικού Γενικού Λογιστικού Σχεδίου. Η ανάλυση των ετών ξεκινάει από τα έτη 2008-2014 για τις εταιρείες με τον συγκριτικά μεγαλύτερο τζίρο εργασιών και από τα έτη 2011-2014 για την εταιρεία με σχετικά μικρότερο τζίρο εργασιών. Μέσω της κάθετης ανάλυσης μπορούμε να διακρίνουμε σε τι ποσοστό απορροφάται το σύνολο των ενεργητικών στοιχείων της επιχείρησης ανάλογα με το έτος εξέτασης κάθε φορά. Από την διαχρονική κάθετη ανάλυση του Ενεργητικού της εταιρείας ΒΙΚΟΣ μπορούμε να δούμε ότι η εταιρεία δείχνει να έχει έναν καλό ρυθμό ανάπτυξης. Το έτος 2008 που αποτελεί και την αφετηρία ανάλυσης, βλέπουμε ότι η εταιρεία δείχνει να διαχειρίζεται σε πάρα πολύ καλό βαθμό τα στοιχεία του ενεργητικού της. Ουσιώδες σημασία σε αυτήν είναι το γεγονός ότι στην εξεταζόμενη 7ετία έχει καταφέρει να αυξήσει σε σημαντικό βαθμό το Κυκλοφορούν Ενεργητικό της και πόσο μάλλον δε, τα χρηματικά της διαθέσιμα τα οποία την βοηθούν να καλύπτει τις βραχυπρόθεσμες υποχρεώσεις της. Τα αποθέματα της εταιρείας βρίσκονται σε ικανοποιητικό βαθμό αφού κυμαίνονται μεταξύ 7%-8% ενώ οι απαιτήσεις δείχνουν να έχουν μείωση, πράγμα που σημαίνει ότι αυτές εισπράττονται και υπάρχει εισροή μετρητών σε αυτήν. Με λίγα λόγια μπορούμε να πούμε ότι το Ενεργητικό της εταιρείας δείχνει να έχει έναν καλό ρυθμό. Από την διαχρονική κάθετη ανάλυση της εταιρείας ΖΑΓΟΡΙ συμπεραίνουμε ότι και αυτή η εταιρεία έχει έναν ανάλογο καλό ρυθμό ανάπτυξης. Παρόλο την μικρή μείωση του Κυκλοφορούντος Ενεργητικού της αυτό βρίσκεται σε αρκετά καλό επίπεδο. Βέβαια η εταιρεία δείχνει να έχει στην κατοχή της ένα πολύ μικρό ποσοστό χρηματικών διαθεσίμων αλλά αρκετά μεγάλες απαιτήσεις οι οποίες διαχρονικά μειώνονται. Συμπερασματικά μπορούμε να πούμε ότι η εταιρεία ΖΑΓΟΡΙ είναι σε μια αρκετά καλή διαχείριση και αυτό αποτυπώνεται στις καταστάσεις της. Από την διαχρονική κάθετη ανάλυση του Ενεργητικού της εταιρείας ΠΗΓΕΣ ΚΩΣΤΗΛΑΤΑΣ μπορούμε να πούμε ότι το Κυκλοφορούν Ενεργητικό της εταιρείας δεν είναι και στην καλύτερη δυνατή κατάσταση αφού φαίνεται ότι το πάγιο ενεργητικό το ξεπερνάει κατά πολύ. Η εταιρεία μόνο κατά το τελευταίο έτος ανάλυσης δείχνει να έχει ποσοστό 6% στα διαθέσιμα της πράγμα που σημαίνει ότι σε μεγάλο βαθμό δυσκολεύεται να ανταπεξέλθει στις βραχυπρόθεσμες υποχρεώσεις της. Οι απαιτήσεις

της εταιρείας κυμαίνονται σταθερά κοντά στο 20%. Αξίζει βέβαια να υπενθυμίσουμε ότι η εταιρεία αυτή είναι μία νέα εταιρεία και θα δούμε παρακάτω ότι από κάποια έτη και μετά η εταιρεία βρίσκεται σε έναν πάρα πολύ καλό ρυθμό ανάπτυξης το οποίο θα έχει ως άμεσο αποτέλεσμα την διεύρυνση της και μέσω αυτού θα καταφέρει να αυξήσει και σε μεγάλο βαθμό τα στοιχεία του Ενεργητικού της.

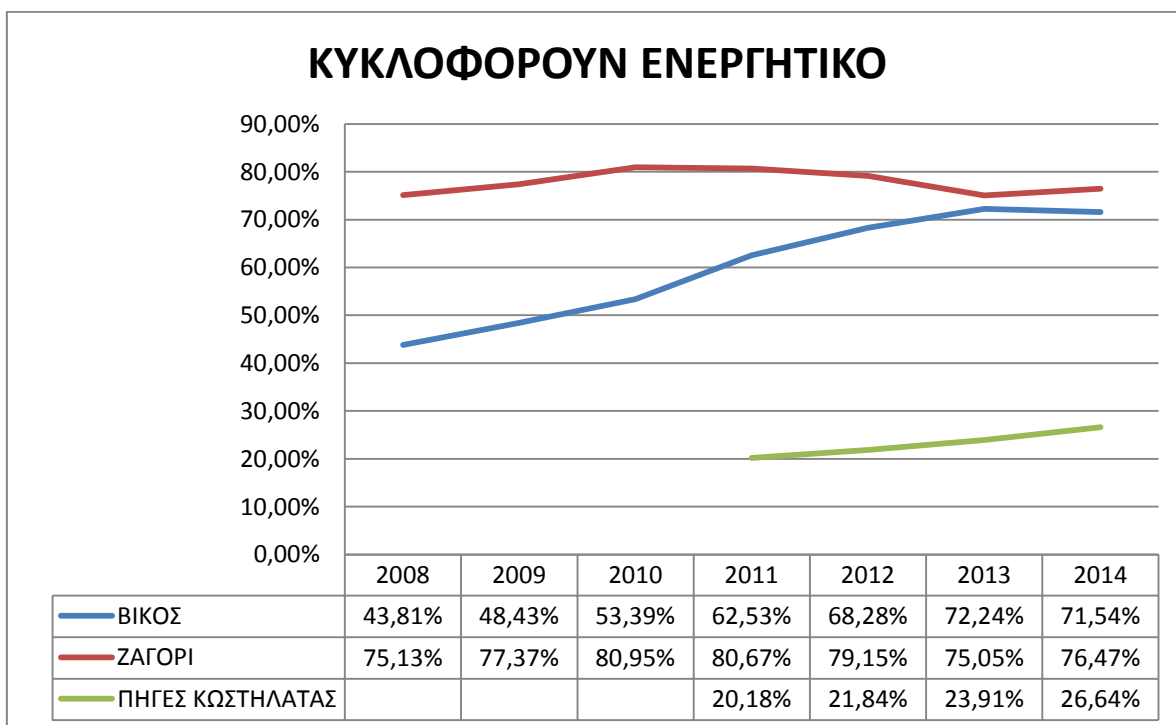
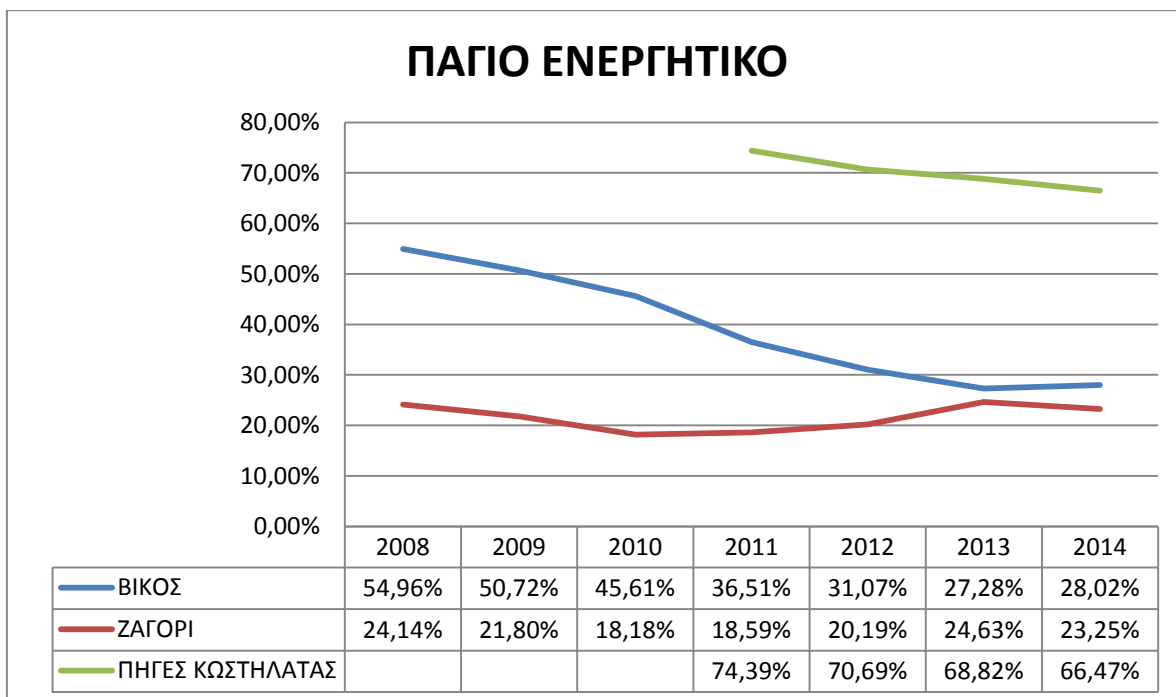

(Παραπάνω παραθέτουμε την διαχρονική κάθετη ανάλυση του Πάγιου και Κυκλοφορούντος Ενεργητικού των 3 εταιρειών, σελ 126-131 παράρτημα πινάκων)

3.5.1.2 Κάθετη ανάλυση του Παθητικού των 3 εταιρειών

Σε συνέχεια της ανάλυσης των ισολογισμών των εταιρειών εμφιάλωσης νερού γίνεται εκτίμηση του Παθητικού τους (σελ133-138). Ξεκινώντας με την εταιρεία την εταιρεία ΒΙΚΟΣ βλέπουμε ότι τα ίδια κεφάλαια της εταιρείας παρουσιάζουν μια διαχρονική αύξηση που προς το τέλος της ανάλυσης δείχνουν να ξεπερνούν 71%. Η εταιρεία στο κομμάτι των ιδίων κεφαλαίων δείχνει να κατέχει ένα πολύ μεγάλο και αυξανόμενο αριθμό αποθεματικών ενώ το μετοχικό της κεφάλαιο κυμαίνεται σε σταθερά επίπεδα. Η εταιρεία φαίνεται να έχει περιορίσει σε πολύ μεγάλο βαθμό τις μακροπρόθεσμες υποχρεώσεις της ενώ οι βραχυπρόθεσμες κυμαίνονται σε ένα σταθερό επίπεδο. Η εταιρεία ΖΑΓΟΡΙ έχει έναν μεγάλο αριθμό ιδίων κεφαλαίων τα οποία αποτελούνται κατά κύριο λόγο από αποθεματικά κεφάλαια και από τα αποτελέσματα εις νέο ενώ σε μικρότερο ποσοστό βρίσκεται το μετοχικό κεφάλαιο της εταιρείας. 'Αξιο αναφοράς είναι το γεγονός ότι η εταιρεία στα εναπομείναντα 6 έτη της ανάλυσης των ισολογισμών μέσω του Ε.Γ.Λ.Σ. δεν δείχνει να βαρύνεται από μακροπρόθεσμες υποχρεώσεις, ενώ οι βραχυπρόθεσμες υποχρεώσεις της εταιρείας δείχνουν να έχουν μια πτωτική πορεία, πράγμα που αποτυπώνει την σωστή οικονομική διαχείριση της εταιρείας. Σε αντίθετη τροχιά κυμαίνονται τα ποσοστά της εταιρείας ΠΗΓΕΣ ΚΩΣΤΗΛΑΤΑΣ αφού τα ίδια κεφάλαια της εταιρείας δείχνουν να είναι κάτω του μισού παθητικού αφού τα αποτελέσματα εις νέο δείχνουν όλα τα έτη ανάλυσης να έχουν αρνητικό ποσοστό κάτι που επηρεάζει σε άμεσο βαθμό την οικονομική κατάσταση της εταιρείας. Επίσης η συνεχής ανοδική πορεία των ποσών που προορίζονται για αύξηση του μετοχικού της κεφαλαίου δείχνουν ότι η εταιρεία προκειμένου να καταστεί λειτουργική, οι μέτοχοι της πρέπει να καταβάλουν χρήματα. Οι μακροπρόθεσμες υποχρεώσεις της εταιρείας είναι μηδενικές, απ την άλλη όμως οι βραχυπρόθεσμες οι οποίες είναι και πιο ουσιώδης φαίνεται να μια συνεχή άνοδο.

ΚΑΘΕΤΗ ΑΝΑΛΥΣΗ ΙΔΙΩΝ ΚΕΦΑΛΑΙΩΝ

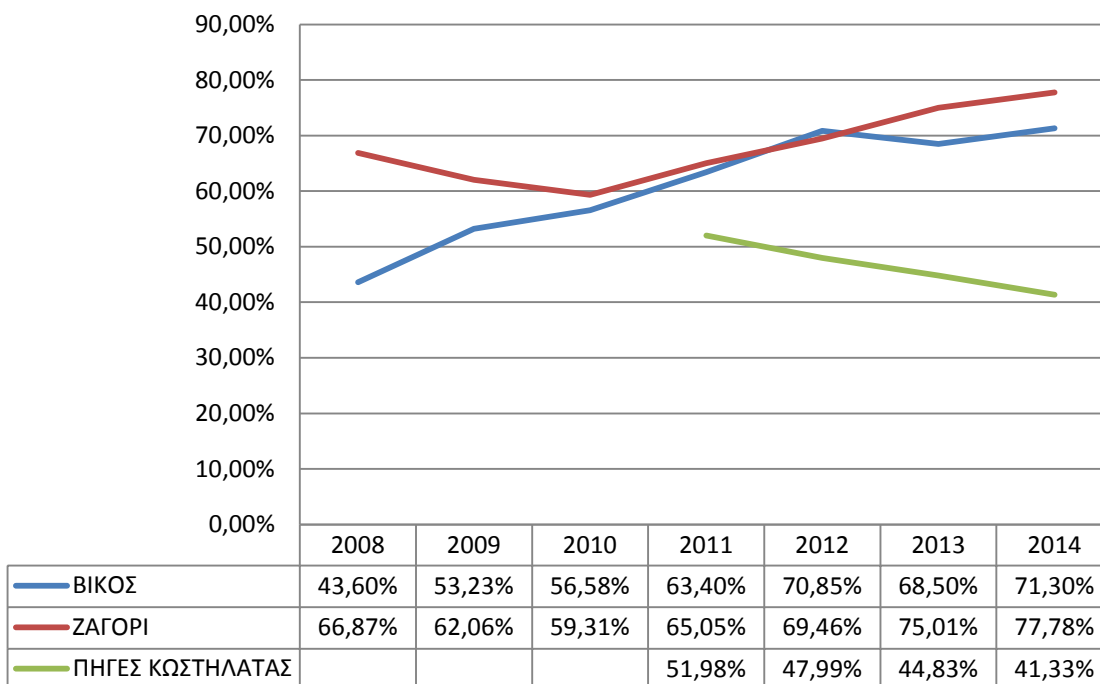

ΚΑΘΕΤΗ ΑΝΑΛΥΣΗ ΥΠΟΧΡΕΩΣΕΩΝ

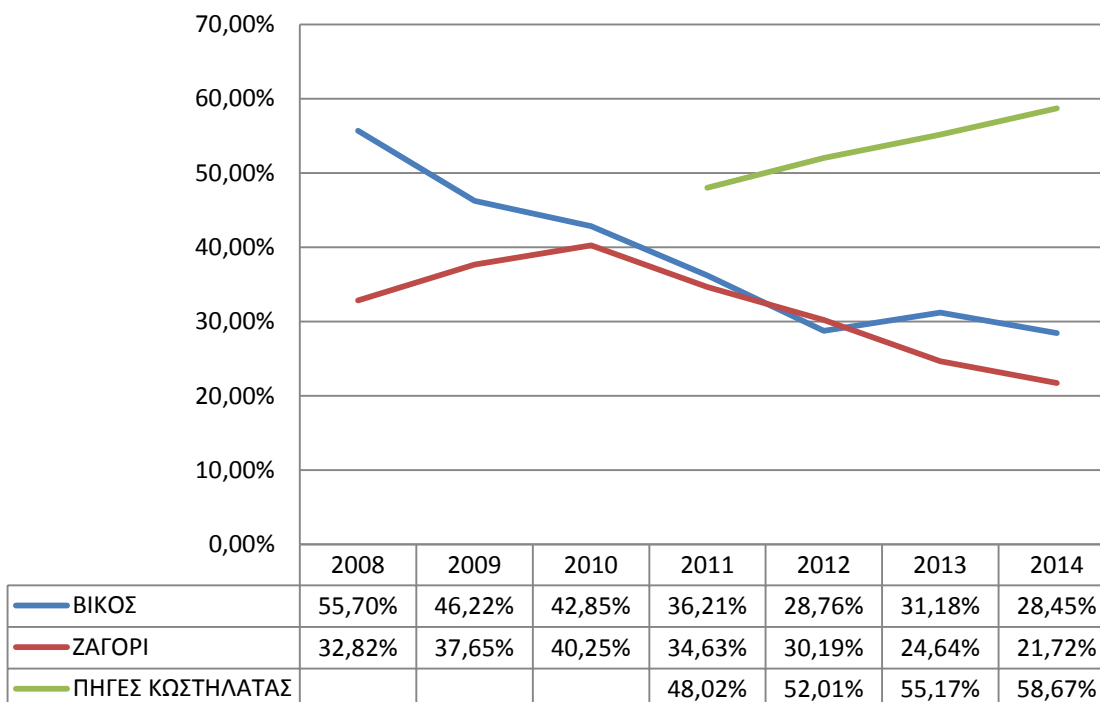

(Παραπάνω παραθέτουμε τα νούμερα από το παθητικό κάθε εταιρείας, Ίδια κεφάλαια & υποχρεώσεις, σελ.134-139 παράρτημα πινάκων)

3.5.1.3 Κάθετη ανάλυση της ΚΑΧ των 3 εταιρειών

Από τους πίνακες σελ.140-151 στους οποίους απεικονίζεται η Κατάσταση Αποτελεσμάτων Χρήσης για κάθε εταιρεία και για κάθε έτος βλέπουμε τα αποτελέσματα που έχουν ανά έτος ανάλυσης. Ξεκινώντας την κάθετη ανάλυση της ΚΑΧ της εταιρείας ΒΙΚΟΣ μπορούμε να δούμε ότι η εταιρεία κατά τα συνεχή χρόνια για τα οποία ασχολούμαστε δείχνει να μειώνει τα κόστος πωληθέντων με άμεση συνέπεια την αύξηση του μικτού αποτελέσματος. Τα έξοδα διοικητικής λειτουργίας και τα έξοδα διάθεσης κυμαίνονται διαχρονικά σε σταθερά ποσοστιαία επίπεδα χωρίς μεγάλες αποκλίσεις από τα υπόλοιπα έτη. Μερικά και ολικά αποτελέσματα εκμεταλλεύσεως φαίνεται από το 2011 και μετά να ακολουθούν μια ανοδική πορεία για την εταιρεία, ενώ τα έκτακτα αποτελέσματα παραμένουν σταθερά η με μια μικρή απόκλιση για όλα τα έτη ανάλυσης. Η εταιρεία ΒΙΚΟΣ από την μέση και έπειτα της αναλυόμενης περιόδου φαίνεται να αυξάνει τα κέρδη προ φόρων. Η εταιρεία ΖΑΓΟΡΙ κατά τα έτη της κάθετης ανάλυσης δείχνει να έχει αυξομειώσεις σε ότι αφορά την ΚΑΧ της. Το κόστος πωληθέντων της εμφανίζεται τις περισσότερες φορές να ξεπερνά το 50% με άμεσο αποτέλεσμα αυτό να μειώνει τα μικτά αποτελέσματα εκμετάλλευσης. Τα έξοδα διοικητικής λειτουργίας και λειτουργίας διαθέσεως από το έτος 2012 και έπειτα παρουσιάζουν μια μικρή αύξηση. Τα έσοδα ή έξοδα της εταιρείας από τόκους δεν δείχνουν να επηρεάζουν σε μεγάλο βαθμό τα ολικά αποτελέσματα εκμεταλλεύσεως τα οποία πάντως εμφανίζονται περιορισμένα. Τα έκτακτα αποτελέσματα δεν επηρεάζουν την εταιρεία αφού φαίνεται να είναι σταθερά για όλα τα έτη ανάλυσης και έτσι τα οργανικά και έκτακτα ισοδυναμούν με τα κέρδη προ φόρων της εταιρείας. Κλείνοντας την κάθετη ανάλυση της ΚΑΧ της εταιρείας ΠΗΓΕΣ ΚΩΣΤΗΛΑΤΑΣ πρέπει να γνωρίζουμε ότι η εταιρεία έχει κατά την 4ετία ζημιές. Αυτό που μας ενδιαφέρει είναι να δούμε στην ΚΑΧ πως ανταπεξέρχεται η εταιρεία στην δύσκολη αυτή χρονική περίοδο. Το 2011 το κόστος πωληθέντων φτάνει σε επίπεδο της τάξης του 318% περίπου πράγμα που σημαίνει ότι για αυτό το έτος ήδη έχει τεράστιες ζημιές οι οποίες υπερκαλύπτουν τον ετήσιο κύκλο εργασιών της. Κατά τα υπόλοιπα έτη η πορεία δεν δείχνει να είναι η καλύτερη αφού και πάλι το 2012 φτάνει το 98% περίπου ενώ το 2014 σχεδόν 113%. Κατά το πρώτο έτος η εταιρεία έχει κάποια υψηλά έσοδα εκμεταλλεύσεως που μειώνουν την μεγάλη ζημιά από το προηγούμενο κόστος. Η εταιρεία δείχνει να περιορίζει κατά πολύ το τεράστιο έξοδο στην λειτουργία διαθέσεως και να δείχνει ένα ικανοποιητικό ποσοστό εξόδων για τα υπόλοιπα έτη αφού τα υπόλοιπα έξοδα

λειτουργίας διαθέσεως κινούνται σε ποσοστό της τάξης του 17%. Στα έκτακτα αποτελέσματα της ΚΑΧ το 2011 φαίνεται να έχει έκτακτες ζημιές οι οποίες ξεπερνούν το 75% και είναι αυτές που μεγαλώνουν και φτάνουν τις ζημιές της εταιρείας στο μεγάλο ποσοστό ζημιών του 338%. Η εταιρεία πάντως θα μας δείξει μελλοντικά ότι θα καταφέρει να ανταπεξέλθει στις οικονομικές δυσκολίες που αντιμετωπίζει και μέσω της σωστής διαχείρισης να επιτύχει κέρδος. Να αναφέρουμε πάντως σε αυτό το σημείο ότι στην κάθετη ανάλυση σημαντικό ρόλο παίζουν και τα κέρδη ή ζημιές αναλόγως το έτος εξέτασης, καθώς τα νούμερα του τζίρου της κάθε εταιρείας επηρεάζουν σε μεγάλο βαθμό την κάθετη ανάλυση. Για την καλύτερη αποτύπωση των οικονομικών δυνατοτήτων των επιχειρήσεων καλό θα ήταν να τα συγκρίνουμε με το μέσο όρο των αποτελεσμάτων του κλάδου και για την καλύτερη δυνατή κατανόηση σε επίπεδο ατομικής κάθετης ανάλυσης αυτή να συνοδεύεται και από μια οριζόντια ανάλυση η οποία θα μας δείχνει την μεταβολή του κάθε στοιχείου μέσα στον χρόνο θέτοντας ένα έτος βάσης και αναλύοντας ως προς τα υπόλοιπα έτη ή αναλύοντας διαχρονικά την μεταβολή από έτος σε έτος.

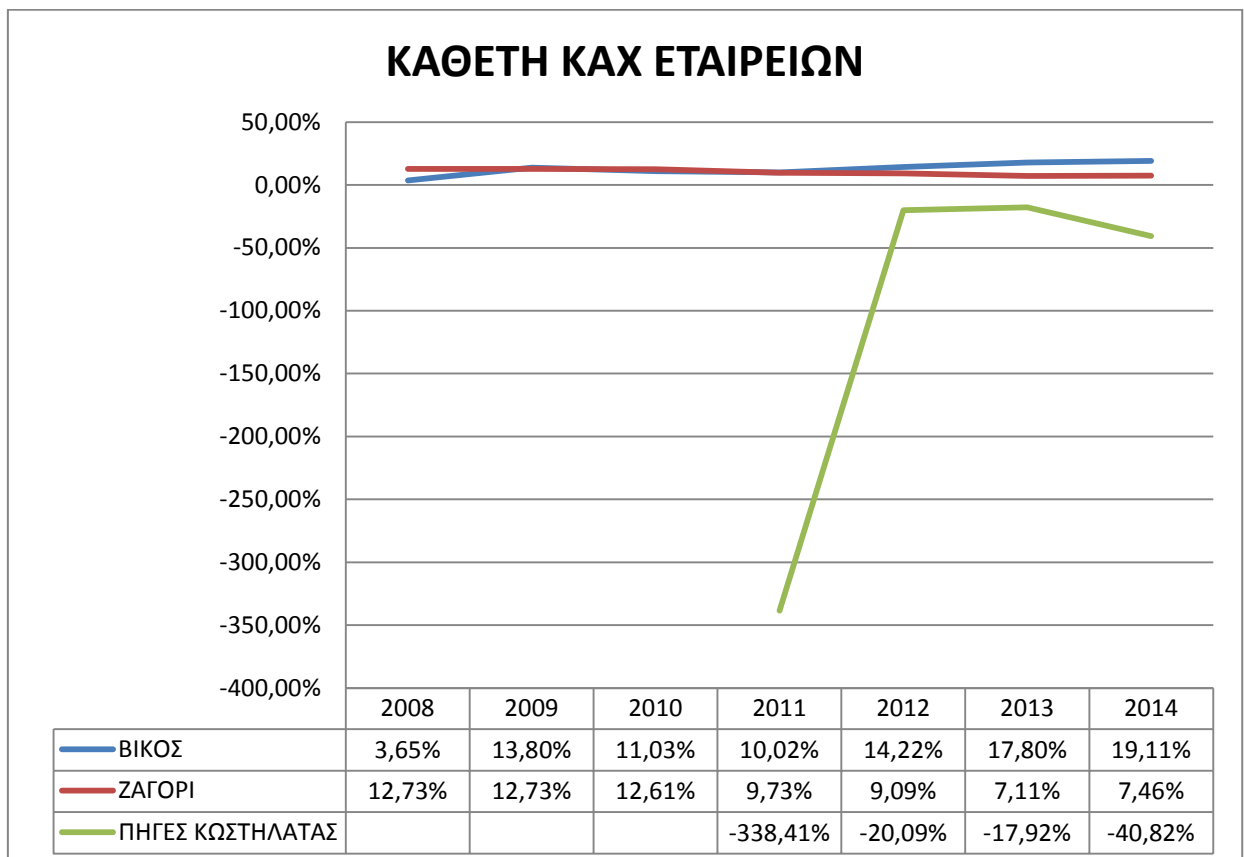

(Διαχρονική κάθετη εξέλιξη των αποτελεσμάτων χρήσεως προ φόρων των 3 εταιρειών,σελ.140-151 παραρτήματος πινάκων)

3.5.1.4 Οριζόντια ανάλυση του Ενεργητικού των 3 εταιρειών

Στην οριζόντια ανάλυση του Ενεργητικού (σελ.153-158) την οποία έχουμε παραθέσει ξεχωριστά για την κάθε εταιρεία έχουμε πάρει ως έτος βάσης υπολογισμού για όλα τα έτη το 2011. Έχοντας τον παραπάνω περιορισμό και συγκρίνοντας τα αναλυόμενα έτη βλέπουμε ότι η εταιρεία ΒΙΚΟΣ έχει προβεί σε μια αρκετά μεγάλη ενδυνάμωση του Ενεργητικού της και πόσο μάλλον του Κυκλοφορούντος Ενεργητικού της αφού καταφέρνει να πετύχει μια αρκετά μεγάλη αύξηση μέσα στην 7ετία που αναλύουμε. Μεγαλύτερη ακόμα είναι η αύξηση των διαθεσίμων της τα οποία αγγίζουν ένα πάρα πολύ καλό ποσοστό της τάξης του 300% τα οποία έχει η εταιρεία, πράγμα που επιβεβαιώνει για άλλη μια φορά το καλό επίπεδο ρευστότητας το οποίο διακρίνει την όλη επιχείρηση. Η οριζόντια ανάλυση για την εταιρεία ΒΙΚΟΣ είναι μία ακόμη επιβεβαίωση της σωστής οικονομικής πολιτικής την οποία ακολουθεί πιστά για όλα αυτά τα χρόνια. Για την εταιρεία ΖΑΓΟΡΙ τα συμπεράσματα που προκύπτουν από την οριζόντια ανάλυση των ενεργητικών στοιχείων της επιχείρησης είναι ότι η εταιρεία κατά τα εξεταζόμενα έτη ανάλυσης έχει προβεί σε επενδύσεις κατά το τελευταίο έτος εξέτασης πράγμα που αποτυπώνεται στα έξοδα εγκατάστασης της τα οποία ξεπερνούν κατά το διπλάσιο αυτό που έχουμε θέσει ως βάση, ενώ μια επίσης μικρή αύξηση φαίνεται να έχει και το πάγιο ενεργητικό της εταιρείας. Το κυκλοφορούν ενεργητικό της εταιρείας εμφανίζεται ελαττωμένο ως σύνολο, αλλά υπάρχει μια αύξηση στα διαθέσιμα, τα αποθέματα και τα χρεόγραφα της εταιρείας, ενώ οι απαιτήσεις ακολουθούν έναν αυξομειωτικό ρυθμό. Συμπερασματικά μπορούμε να πούμε ότι η εταιρεία βρίσκεται σε μια καλή κατάσταση και δεν αντιμετωπίζει προβλήματα ρευστότητας τα οποία θα μπορούσαν να την επηρεάσουν στην επιχειρηματική της δραστηριότητα. Στην τελευταία οριζόντια ανάλυση για την εταιρεία ΠΗΓΕΣ ΚΩΣΤΗΛΑΤΑΣ βλέπουμε ότι η εταιρεία έχει αυξημένα τα έξοδα εγκαταστάσεως πράγμα που σημαίνει την εγκατάσταση της εταιρείας εκτός του ιδιόκτητου χώρου της (πληροφοριακά να αναφέρουμε ότι οι νέες αποθήκες τις οποίες χρησιμοποιεί η εταιρεία βρίσκονται στο 2^ο χιλ. Άρτας-Ιωαννίνων). Το κυκλοφορούν ενεργητικό της εταιρείας φαίνεται να είναι αυξημένο σε σχέση με το έτος βάσης, τα διαθέσιμα της έχουν αυξηθεί κατά ένα πάρα πολύ μεγάλο ποσοστό, πράγμα που σημαίνει ότι η εταιρεία ανταποκρίνεται σε ένα μεγαλύτερο βαθμό στις βραχυπρόθεσμες υποχρεώσεις της, αλλά παράλληλα βλέπουμε και την ύπαρξη πάρα πολλών αποθεμάτων που αν και μέσω αυτού θα μας προκύψει ένας υψηλός δείκτης γενικής ρευστότητας ή ύπαρξη τόσων πολλών

αποθεμάτων δεν είναι και η καλύτερη δυνατή. Συνοψίζοντας για την εταιρεία με έδρα της την Άρτα θα λέγαμε ότι παρόλα τα οικονομικά προβλήματα που αντιμετωπίζει στο ξεκίνημα της επιχειρηματικής της δραστηριότητας αυτά φαίνεται σταδιακά να αντιμετωπίζονται, η εταιρεία να εμφανίζεται πιο συνεπής στις υποχρεώσεις της και μέσω των κατάλληλων προωθητικών ενεργειών και επέκτασης του δικτύου διανομής η εταιρεία να ξεκινήσει να γίνεται πιο ανταγωνιστική όσον αφορά στον κλάδο στον οποίο και δραστηριοποιείται.

ΟΡΙΖΟΝΤΙΑ ΑΝΑΛΥΣΗ ΠΑΓΙΟΥ ΕΝΕΡΓΗΤΙΚΟΥ

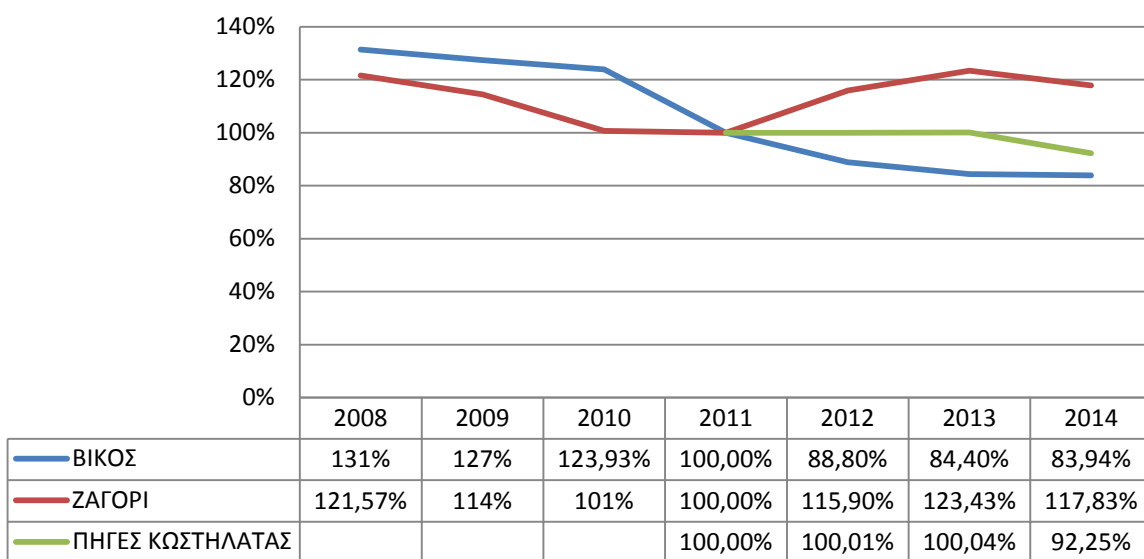

ΟΡΙΖΟΝΤΙΑ ΑΝΑΛΥΣΗ ΚΥΚΛΟΦΟΡΟΥΝΤΟΣ ΕΝΕΡΓΗΤΙΚΟΥ

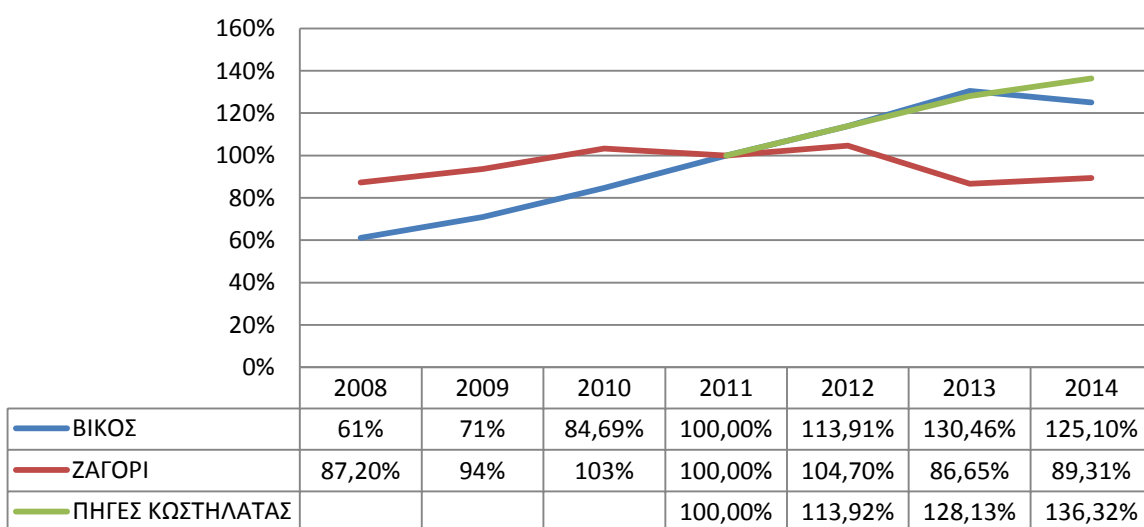

(Παρουσίαση την οριζόντιας διαχρονικής εξέλιξης του Πάγιου και Κυκλοφορούντος Ενεργητικού των 3 επιχειρήσεων, σελ.153-158 παραρτήματος πινάκων)

3.5.1.5. Οριζόντια ανάλυση του Παθητικού των 3 εταιρειών

Στο δεύτερο μέρος την οριζόντιας ανάλυσης του Παθητικού (σελ.160-165) από μέρους των εταιρειών η ανάλυση θα ξεκινήσει και πάλι με έτος βάσης το 2011 και αυτό διότι όπως αναφέραμε και παραπάνω η έναρξη της επιχειρηματικής δραστηριότητας της επιχείρησης ΠΗΓΕΣ ΚΩΣΤΗΛΑΤΑΣ έχει ως αφετηρία το αναφερόμενο έτος και έτσι μπορούμε να προβούμε σε μία θα λέγαμε ισορροπημένη οριζόντια ανάλυση και για αυτήν. Ξεκινώντας την οριζόντια ανάλυση του Παθητικού της εταιρείας ΒΙΚΟΣ μπορούμε να δούμε διαχρονικά ότι κατά τα εξεταζόμενα έτη ανάλυσης η επιχείρηση παρουσιάζει διαχρονική αύξηση των ιδίων κεφαλαίων. Η επιχείρηση κατά το τελευταίο έτος ανάλυσης έχει πραγματοποιήσει αύξηση του μετοχικού της κεφαλαίου κατά 10% περίπου, ενώ και τα αποθεματικά της δείχνουν να είναι σε μία ανοδική πορεία πράγμα το οποίο αποτυπώνει την καλή οικονομική κατάσταση στην οποία βρίσκεται η εταιρεία. Οι μακροπρόθεσμες υποχρεώσεις της εταιρείας δείχνουν να έχουν μια πτωτική πορεία ενώ στον αντίποδα οι βραχυπρόθεσμες υποχρεώσεις της εταιρείας δείχνουν να έχουν μια αυξητική τάση. Το γενικό συμπέρασμα τελικώς είναι όμως ότι η εταιρεία είναι σε καλό λειτουργικό επίπεδο. Για την εταιρεία ΖΑΓΟΡΙ με βάση την ανάλυση της μπορούμε να δούμε ότι και αυτή συγκριτικά με τα εξεταζόμενα έτη είναι σε πολύ καλό επίπεδο. Παρόλη την μείωση του μετοχικού της κεφαλαίου η επιχείρηση διατηρεί υψηλά ίδια κεφάλαια αφού επιτυγχάνει αού κατέχει υψηλά αποθεματικά και αποτελέσματα εις νέο τα οποία αυξάνει κατά μεγάλο ποσοστό διαχρονικά. Στο κομμάτι των μακροπρόθεσμων υποχρεώσεων η εταιρεία δεν δείχνει να αντιμετωπίζει αφού δεν έχει, ενώ οι βραχυπρόθεσμες υποχρεώσεις της έχουν μια φθίνουσα πορεία. Γενικό συμπέρασμα για την εταιρεία ΖΑΓΟΡΙ είναι ότι η πορεία της στον κλάδο της εμφιάλωσης νερού είναι αρκετά ικανοποιητική. Για την εταιρεία ΠΗΓΕΣ ΚΩΣΤΗΛΑΤΑΣ τα ίδια κεφάλαια της επιχείρησης δείχνουν να έχουν μια πτωτική πορεία. Αυτό οφείλεται στο γεγονός ότι τα χρήματα αυτά χρησιμοποιούνται προκειμένου να καλυφθούν υποχρεώσεις της εταιρείας. Τα αποτελέσματα εις νέο έχουν μεγάλη διαφορά αλλά πρέπει να γνωρίζουμε ότι η διαφορά αυτή είναι αρνητική πράγμα που σημαίνει ότι η εταιρεία αυξάνει διαχρονικά το χρέος της. Η επιχείρηση

δεν οφείλει μακροπρόθεσμες υποχρεώσεις αφού δεν έχει, ενώ σε επίπεδο βραχυπρόθεσμων υποχρεώσεων η εταιρεία φαίνεται διαχρονικά να αυξάνει το ποσοστό αυτό.

ΟΡΙΖΟΝΤΙΑ ΑΝΑΛΥΣΗ ΙΔΙΩΝ ΚΕΦΑΛΑΙΩΝ

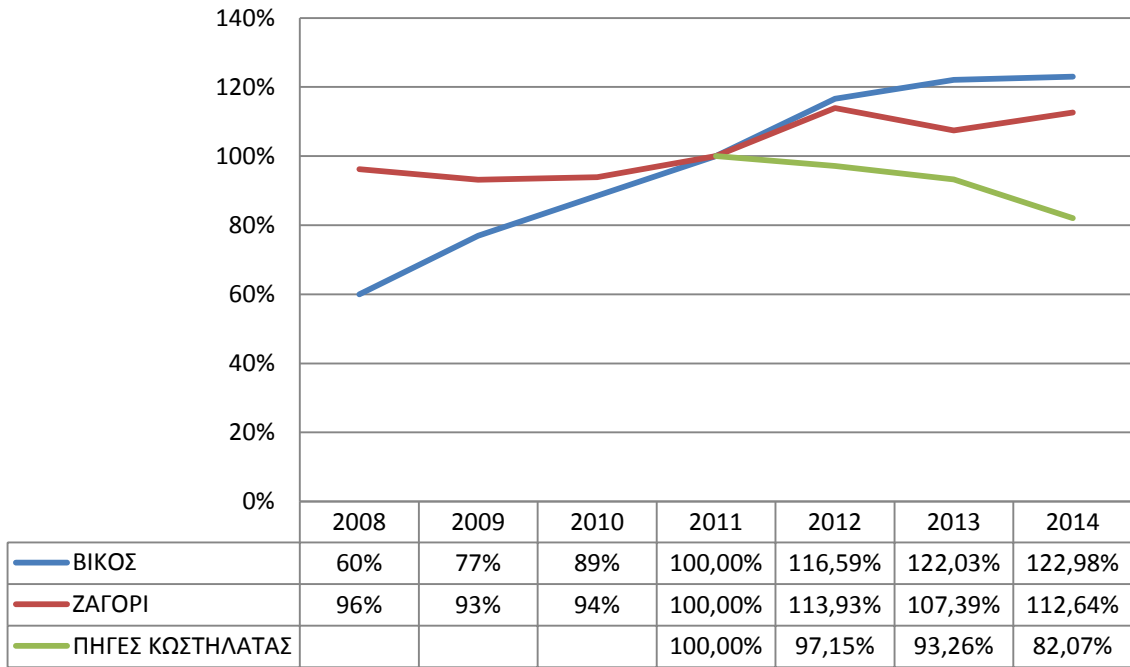

ΟΡΙΖΟΝΤΙΑ ΑΝΑΛΥΣΗ ΥΠΟΧΡΕΩΣΕΩΝ

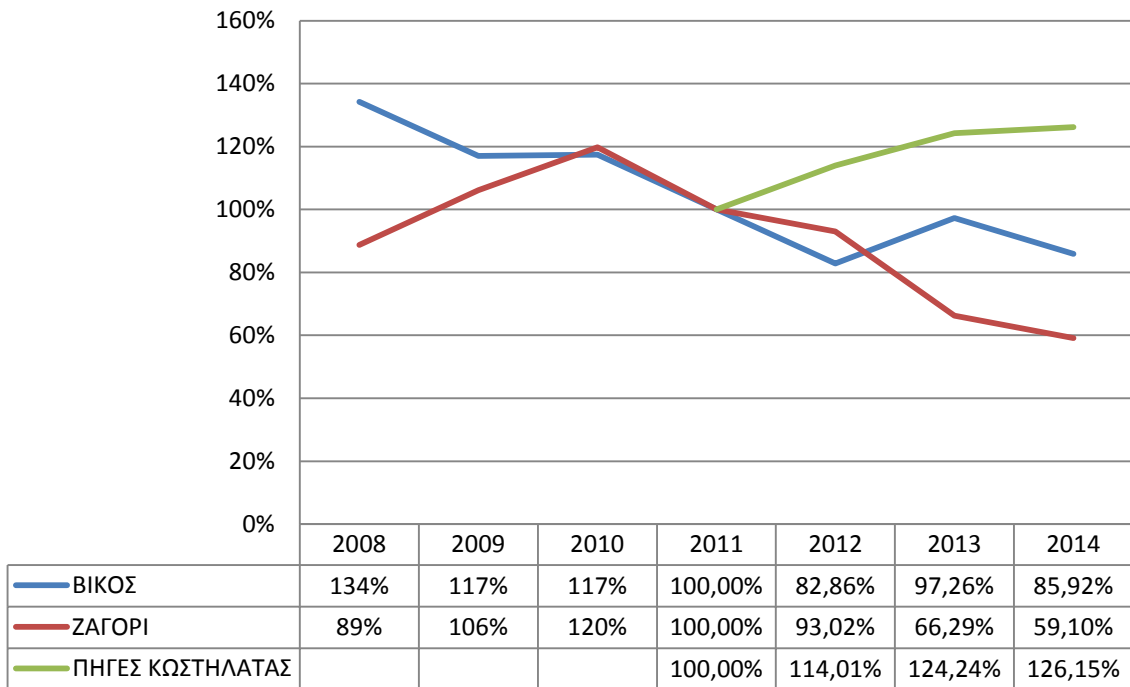

(Παραπάνω απεικονίζεται η οριζόντια διαχρονική ανάλυση των ιδίων κεφαλαίων και των υποχρεώσεων των 3 εταιρειών, σελ. 160-165)

3.5.1.6 Οριζόντια ανάλυση της ΚΑΧ των 3 εταιρειών

Εφαρμόζοντας την οριζόντια ανάλυση στην κατάσταση αποτελεσμάτων χρήσης (σελ.167-188) των εταιρειών μπορούμε να εξάγουμε τα εξής αποτελέσματα: Για την εταιρεία ΒΙΚΟΣ στην οποία τα έτη τα οποία μας αποδίδουν τα ποσοστά των μεταβολών που υπάρχει στο κάθε στοιχείο μπορούμε να συμπεράνουμε ότι το έτος 2011 εκτός από έτος βάσης είναι και το έτος κατά το οποίο η εταιρεία τείνει να έχει ανοδική πορεία. Συγκεκριμένα όπως μπορούμε να δούμε από την κατάσταση των αποτελεσμάτων χρήσης η εταιρεία πέραν της μείωσης του κύκλου εργασιών και παράλληλα του κόστους πωληθέντων έχει καταφέρει να αυξήσει τα μικτά αποτελέσματα εκμετάλλευσης. Η εταιρεία έχει καταφέρει να μειώσει σε ένα αρκετά μεγάλο ποσοστό τα έξοδα διοικητικής λειτουργίας, ενώ έχει καταφέρει να κρατήσει σε σταθερό επίπεδο τα έξοδα λειτουργίας διαθέσεως με άμεσο αποτέλεσμα την αύξηση των μερικών αποτελεσμάτων εκμετάλλευσης. Οι πιστωτικοί τόκοι έχουν αυξηθεί ενώ οι χρεωστικοί έχουν μειωθεί και αυτό μεταφράζεται διαχρονικά σε αύξηση των ολικών αποτελεσμάτων εκμετάλλευσης. Παρά την αύξηση των εκτάκτων ζημιών και εξόδων το 2014 παρατηρείται ένα τεράστιο αρνητικό ποσοστό στα έξοδα προηγούμενων χρήσεων. Τελικό αποτέλεσμα της ανάλυσης αυτής είναι ότι η εταιρεία ακολουθεί μια ανοδική πορεία από το έτος βάσης και μετά που μεταφράζεται σε μια αύξηση των κερδών χρήσεως προ φόρων που αγγίζουν ένα ποσοστό της τάξης του 72%. Για την εταιρεία ΖΑΓΟΡΙ φαίνεται ότι η εταιρεία έχει μια σταδιακή αυξομείωση του ετήσιου κύκλου εργασιών με αποτέλεσμα το 2014 ο τζίρος της να έχει πέσει κάτω του ποσοστού βάσης. Τα μικτά αποτελέσματα της εταιρείας εμφανίζονται κατά ένα μικρό ποσοστό αυξημένα, όμως τα έξοδα διοικητικής λειτουργίας και λειτουργίας διαθέσεως εμφανίζονται αυξημένα, και αυτό φαίνεται να επηρεάζει τα μερικά αποτελέσματα εκμεταλλεύσεως που πέφτουν κάτω από την βάση υπολογισμού. Τα ολικά αποτελέσματα της εταιρείας εμφανίζονται και αυτά μειωμένα αφού κατά το τελευταίο έτος η μείωση ξεπερνάει το ποσοστό του 26%. Τα καθαρά κέρδη προ φόρων της εταιρείας κυμαίνονται στα ίδια ποσοστά με αποτέλεσμα κατά το τελευταίο έτος τα

κέρδη προ φόρων να εμφανίζονται μειωμένα κατά ένα ποσοστό μεγαλύτερο 25%. Για την εταιρεία ΠΗΓΕΣ ΚΩΣΤΗΛΑΤΑΣ πρέπει να αναφέρουμε ότι τα όλα αποτελέσματα της ανταποκρίνονται σε ζημιές ενώ η ύπαρξη αρνητικού ποσοστού είναι κέρδος για την επιχείρηση. Η επιχείρηση έχει μια σταδιακή αύξηση του τζίρου της η οποία φαίνεται να είναι 11 φορές μεγαλύτερη από το έτος το οποίο έχουμε πάρει ως βάση και το τελευταίο έτος εξέτασης. Το κόστος πωληθέντων εμφανώς αυξημένο, ενώ μόνο για τα έτη 2012 και 2013 εμφανίζει να έχει θετικά αποτελέσματα μεικτής εκμετάλλευσης, ενώ το έτος 2014 δείχνει να έχει μειώσει την ζημιά σε αυτό το επίπεδο. Τα έξοδα διοικητικής λειτουργίας και λειτουργίας διαθέσεως είναι κατά μεγάλο ποσοστό αυξημένα και φαίνεται να έχει αυξημένα κατά 2/3 τις ζημιές στα μερικά αποτελέσματα στο τέλος της εξεταζόμενης περιόδου. Τα ολικά αποτελέσματα παρουσιάζουν αυξομείωση με μεγάλη απόκλιση στο τέλος κατά το οποίο έχει αυξήσει τις ζημιές κατά 58% περίπου. Τα καθαρά αποτελέσματα (ζημιές) προ φόρων είναι αυξημένα στο τέλος εξέτασης κατά 33% περίπου.

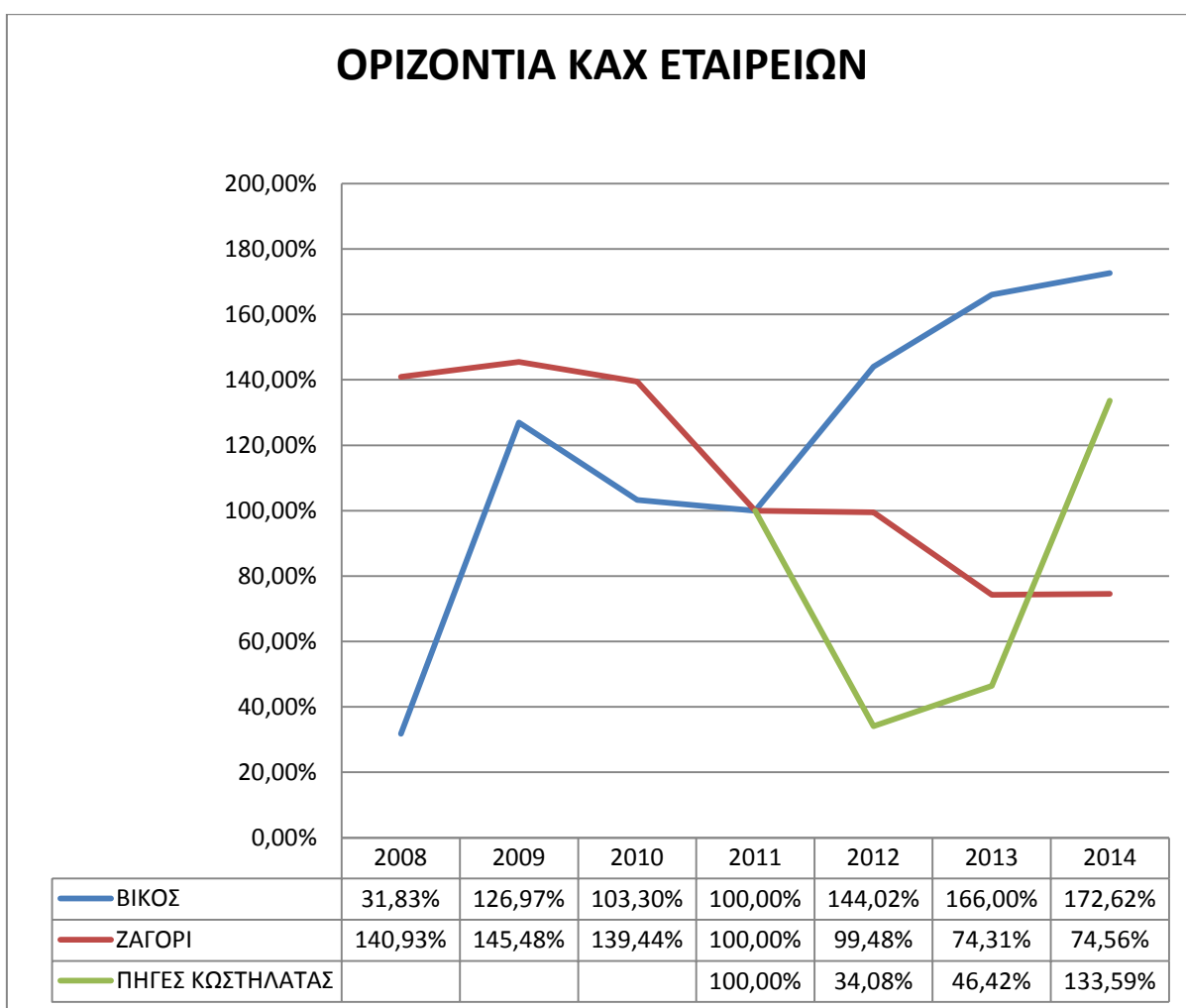

(Διαχρονική οριζόντια εξέλιξη των αποτελεσμάτων χρήσεως προ φόρων των 3 εταιρειών-Η εταιρεία ΠΗΓΕΣ ΚΩΣΤΗΛΑΤΑΣ έχει ζημιές χρήσεως προ φόρων, σελ167-188 παραρτήματος πινάκων)

3.6.1.1 Κάθετη ανάλυση του Ενεργητικού-Παθητικού και ΚΑΧ των επιχειρήσεων με βάση τα Ε.Λ.Π.

Προβαίνοντας στην κάθετη ανάλυση του Ενεργητικού-Παθητικού και της Κατάστασης Αποτελεσμάτων Χρήσης (σελ.180-188) των 3 εταιρειών μπορούμε να εξάγουμε τα εξής συμπεράσματα: για την εταιρεία ΒΙΚΟΣ ως προς το κομμάτι του Ενεργητικού της μέρους μπορούμε να πούμε ότι τα ενσώματα πάγια στοιχεία σύμφωνα και με τον τελευταίο δημοσιευμένο ισολογισμό εμφανίζουν άνοδο. Αυτό οφείλεται σε επενδύσεις τις εταιρείας. Τα χρηματοοικονομικά περιουσιακά στοιχεία τα οποία απαρτίζονται από συμμετοχές σε άλλες εταιρείες κυμαίνονται σε ένα ποσοστό της τάξης του 11,50% κατά το τελευταίο έτος ανάλυσης, ενώ το σύνολο των μη κυκλοφορούντων στοιχείων στα σύνολο των προαναφερθέντων διακρίνεται από μια σταδιακή αύξηση. Τα αποθέματα της εταιρείας κινούνται στα ίδια επίπεδα ενώ τα χρηματοοικονομικά στοιχεία και προκαταβολές τα οποία απαρτίζονται από ταμειακά διαθέσιμα, απαιτήσεις, λοιπά χρηματοοικονομικά στοιχεία, προπληρωμένα έξοδα και δουλευμένα έσοδα φαίνεται να έχουν μια σταδιακή πτώση. Το σύνολο πάντως όμως του κυκλοφορούντος ενεργητικού της επιχείρησης δείχνει να υπερβαίνει διαχρονικά το 50% κάθε φορά. Το Παθητικό κομμάτι της επιχείρησης δείχνει να απαρτίζεται από πολύ μεγάλα αποθεματικά τα οποία είναι σχεδόν κάθε φορά κοντά στο 70% με αποτέλεσμα τα σύνολο της καθαρής θέσης να ξεπερνά το αναφερόμενο ποσοστό κάθε φορά. Οι μακροπρόθεσμες υποχρεώσεις εμφανίζονται αυξημένες στο τέλος του 2017 και αυτό οφείλεται σε δάνειο το οποίο έχει λάβει η επιχείρηση. Οι βραχυπρόθεσμες υποχρεώσεις από την άλλη εμφανίζουν μια αυξομείωση ενώ το σύνολο των υποχρεώσεων δείχνει να έχει μια ανοδική πορεία. Στην κατάσταση των αποτελεσμάτων χρήσης εμφανίζεται το κόστος πωληθέντων να είναι αυξημένο κατά το τελευταίο έτος, ενώ τα έξοδα διοίκησης και διάθεσης φαίνεται να έχουν μια διαχρονική αύξηση. Η εταιρεία για το έτος 2017 φαίνεται να έχει μια πτώση στα αποτελέσματα μετά από φόρους, παρόλα αυτά οι

επιδόσεις της στην εγχώρια και ξένη αγορά κυμαίνονται σε πολύ μεγάλο βαθμό, ειδικά δε στην εγχώρια στην οποία πρωτοστατεί με ένα ποσοστό της τάξης του 20%. Για την εταιρεία ΖΑΓΟΡΙ από την ανάλυση του Ενεργητικού της προκύπτει ότι η εταιρεία έχει αυξημένα ενσώματα πάγια τα οποία απαρτίζουν σε πολύ μεγάλο βαθμό και το σύνολο των μην κυκλοφορούντων στοιχείων. Τα αποθέματα κινούνται σε ένα ποσοστό της τάξης του 10%, ενώ τα χρηματοοικονομικά στοιχεία και προκαταβολές είναι σχεδόν πάνω από 70%. Στο Παθητικό κομμάτι, το σύνολο της καθαρής θέσης αποτελείται κατά το μεγαλύτερο ποσοστό από αποθεματικά και αποτελέσματα εις νέο ενώ τα καταβεβλημένα κεφάλαια αποτελούν ένα μικρό ποσοστό αυτής. Στο σύνολο των υποχρεώσεων η εταιρεία φαίνεται μόνο κατά την τελευταία διετία να έχει ένα μικρό ποσοστό μακροπρόθεσμων υποχρεώσεων ενώ οι βραχυπρόθεσμες υποχρεώσεις της κυμαίνονται σταθερά κοντά στο 25%. Στην Κατάσταση Αποτελεσμάτων Χρήσης από την εφαρμογή των Ε.Λ.Π. και μετά η εταιρεία διαχρονικά καταφέρνει να μειώσει το κόστος πωληθέντων και σταδιακά αυτό να πέσει κάτω του μισού στο τελευταίο έτος ανάλυσης, ενώ πτώση εμφανίζουν επίσης και τα έξοδα διοίκησης και διάθεσης. Όλα αυτά έχουν ως αποτέλεσμα την αύξηση μικτών και αποτελεσμάτων προ τόκων και φόρων και αυτό γίνεται ακόμα πιο εμφανές αφού η εταιρεία έχει καταφέρει να αυξήσει από το έτος ανάλυσης με βάση τα Ε.Λ.Π. μέχρι και το τελευταίο έτος τα αποτελέσματα της σχεδόν σε διπλάσιες τιμές. Για την εταιρεία ΠΗΓΕΣ ΚΩΣΤΗΛΑΤΑΣ αυτή εμφανίζει στο σύνολο του μη κυκλοφορούντος Ενεργητικού της αυτό να αποτελείται κατά μεγάλο ποσοστό από ενσώματα πάγια στοιχεία ενώ τα άυλα αποτελούν το 1/10 αυτής. Στο κυκλοφορούν ενεργητικό η εταιρεία στο σύνολο της έχει καταφέρει να επιτύχει αύξηση του, τόσο στα αποθέματα όσο και στα χρηματοοικονομικά στοιχεία αφού αυτά σταδιακά μέχρι και το τελευταίο έτος ανάλυσης φαίνεται να αγγίζουν σχεδόν το 40% του συνόλου του Ενεργητικού της εταιρείας πράγμα που σημαίνει καλύτερη ρευστότητα για αυτήν έτσι ώστε να μπορεί να ανταπεξέρχεται με έναν πολύ καλύτερο ρυθμό στις υποχρεώσεις της σε σχέση με τα προηγούμενα έτη ανάλυσης. Στο Παθητικό μέρος το σύνολο της καθαρής θέσης που φτάνει σχεδόν το ¼ και αποτελείται από καταβεβλημένα κεφάλαια σε ποσοστό 40%, η ύπαρξη όμως αρνητικών αποθεματικών και αποτελεσμάτων εις έχει ως αποτέλεσμα την μείωση της καθαρής θέσης της επιχείρησης. Στο σύνολο των υποχρεώσεων η εταιρεία κατά το έτος 2016 φαίνεται να έχει συνάψει δάνειο πράγμα που αποτυπώνεται στις μακροπρόθεσμες υποχρεώσεις της, ενώ το 2017 εμφανίζεται πιο μειωμένο πράγμα που σημαίνει ότι η εταιρεία εκπληρώνει τις υποχρεώσεις της. Οι βραχυπρόθεσμες υποχρεώσεις της

εταιρείας εμφανίζουν διαχρονικά μια μείωση η οποία αποτυπώνεται στο τελευταίο έτος ανάλυσης αφού φαίνεται να έχουν μειωθεί στο μισό. Στην Κατάσταση Αποτελεσμάτων Χρήσης η επιχείρηση εμφανίζεται διαχρονικά να έχει προβεί σε μια μεγάλη μείωση του κόστους πωληθέντων, ενώ έχει περιορίσει σε μεγάλο βαθμό τα έξοδα διοίκησης. Τα έξοδα διάθεσης κινούνται σε σταθερούς ρυθμούς. Η εταιρεία εκμεταλλεζόμενη την ανάπτυξη της και την επιχειρηματική «εκμετάλλευση» γνωστής αλυσίδας σούπερ μάρκετ έχει καταφέρει την τελευταία διετία με βάση τους δημοσιευμένους ισολογισμούς της να εμφανίσει κέρδη έτσι ώστε να καταφέρει να καταστεί βιώσιμη και λειτουργική και να ξεπεράσει τις ζημιές των προηγούμενων ετών.

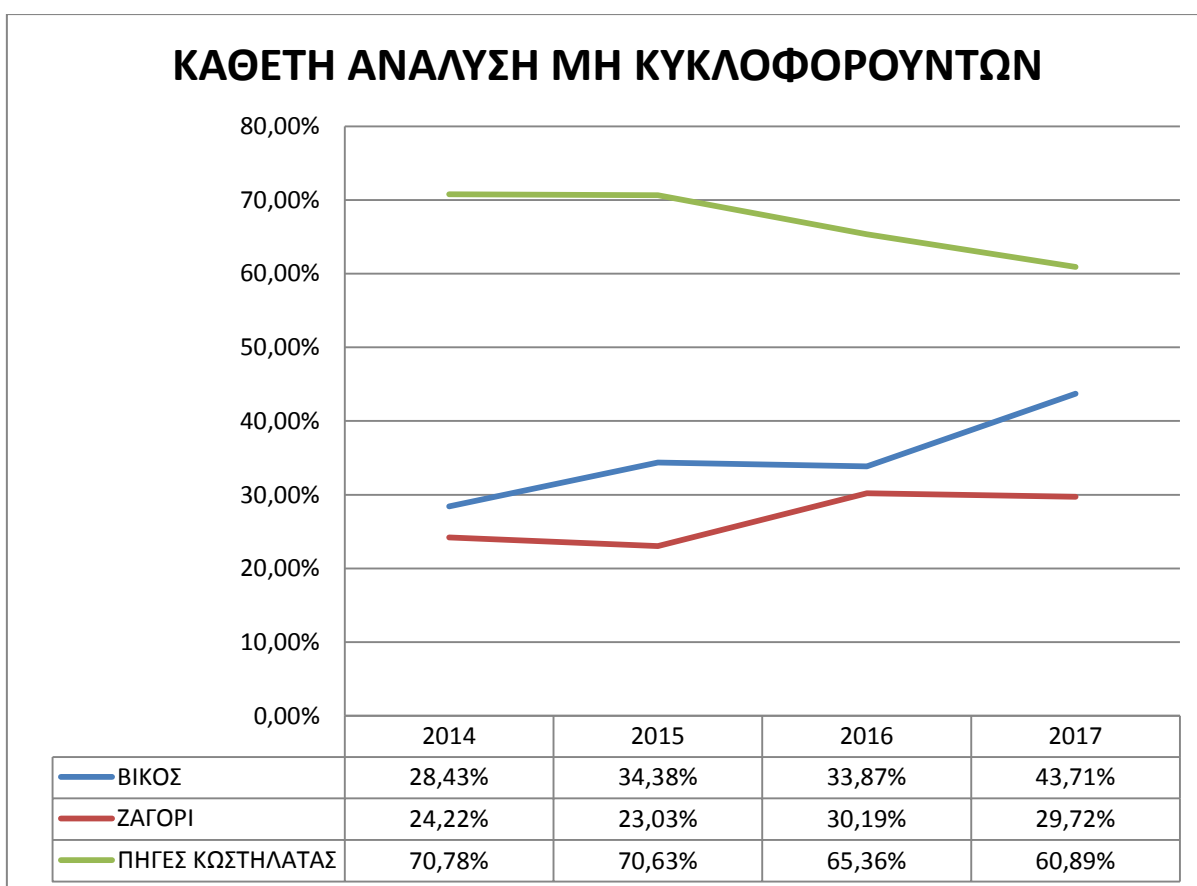

ΚΑΘΕΤΗ ΑΝΑΛΥΣΗ ΚΥΚΛΟΦΟΡΟΥΝΤΩΝ

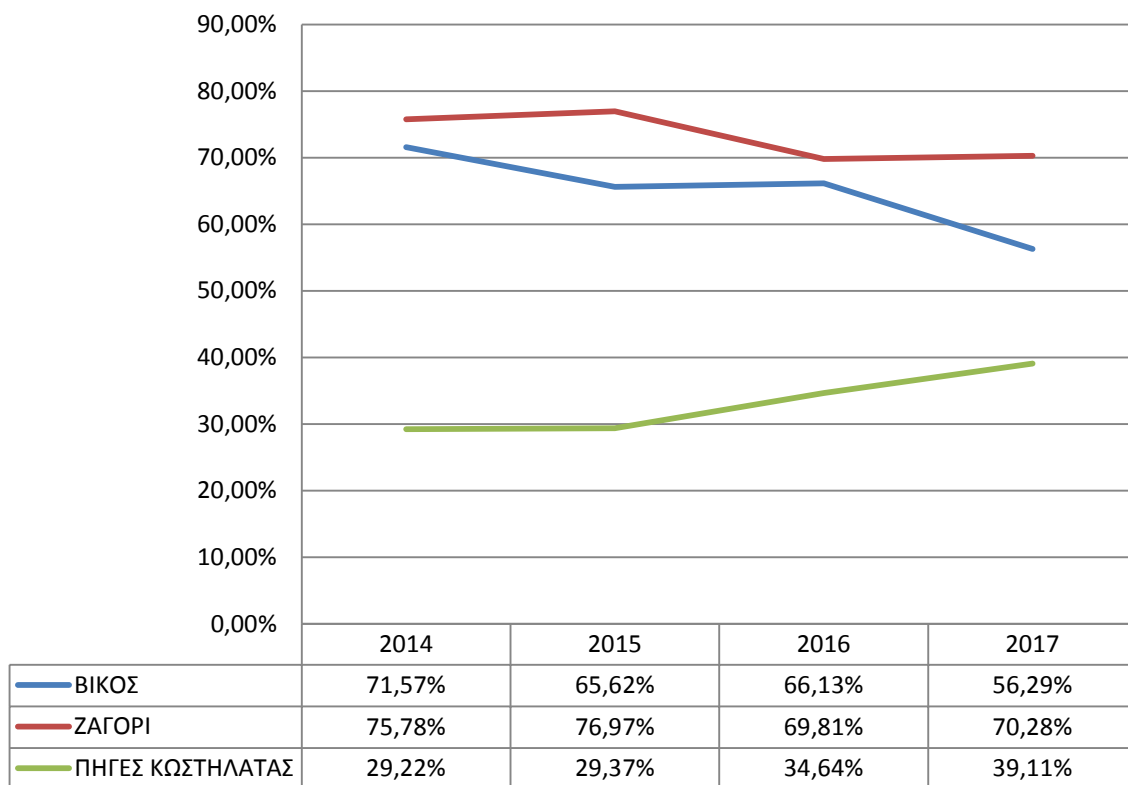

ΚΑΘΕΤΗ ΑΝΑΛΥΣΗ ΚΑΘΑΡΗΣ ΘΕΣΗΣ

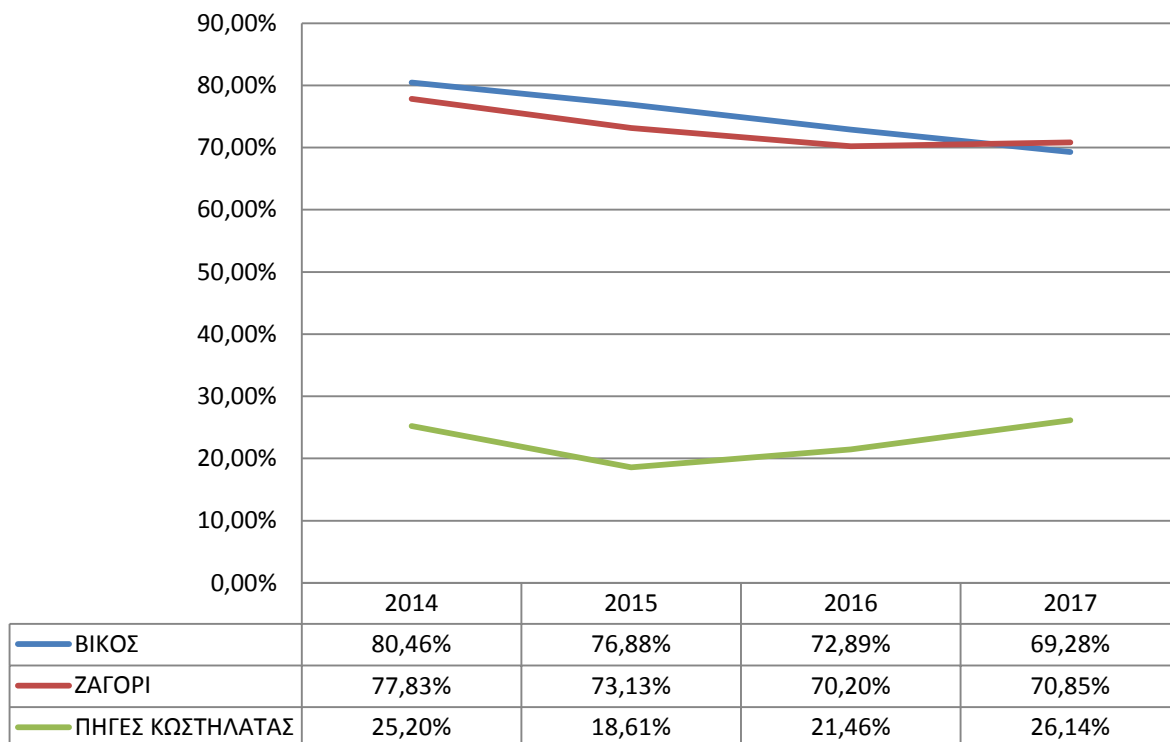

ΚΑΘΕΤΗ ΑΝΑΛΥΣΗ ΥΠΟΧΡΕΩΣΕΩΝ

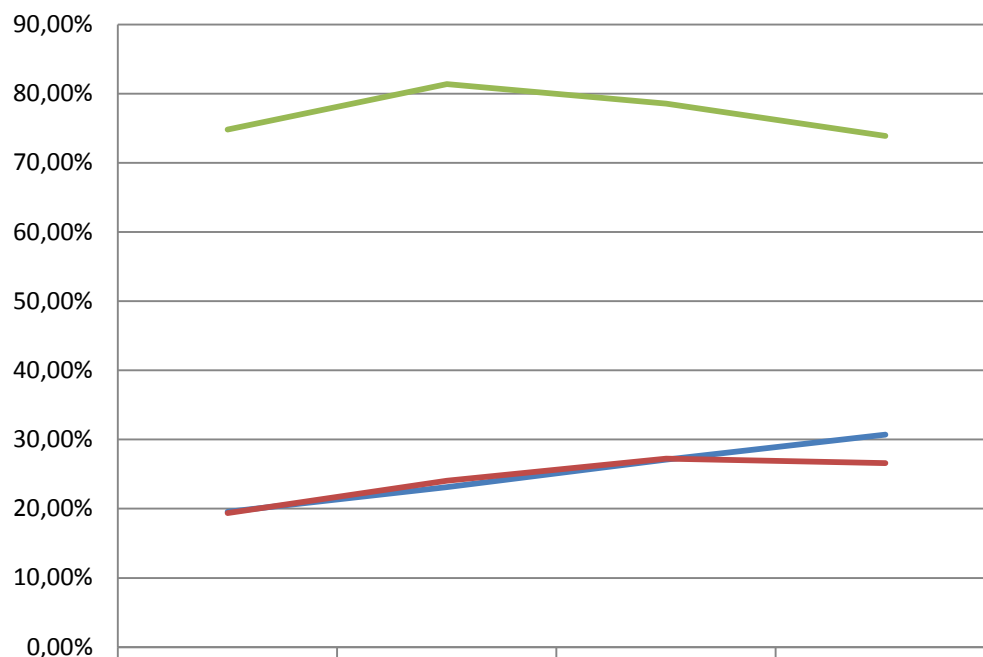

	2014	2015	2016	2017
ΒΙΚΟΣ	19,54%	23,12%	27,11%	30,72%
ΖΑΓΟΡΙ	19,36%	24,03%	27,26%	26,58%
ΠΗΓΕΣ ΚΩΣΤΗΛΑΤΑΣ	74,80%	81,39%	78,54%	73,86%

ΚΑΘΕΤΗ ΑΝΑΛΥΣΗ ΚΑΧ

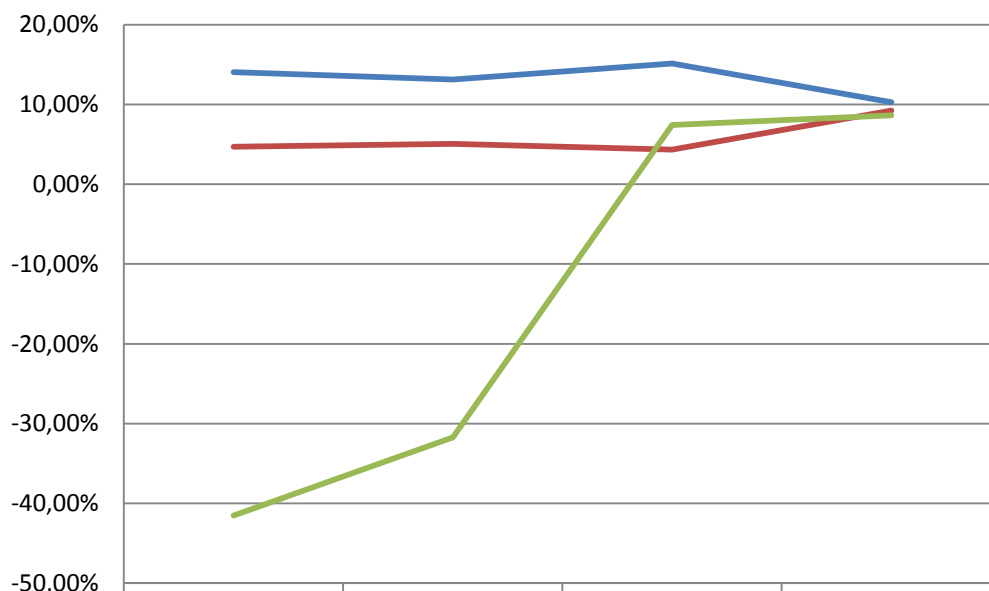

	2014	2015	2016	2017
ΒΙΚΟΣ	14,04%	13,11%	15,14%	10,27%
ΖΑΓΟΡΙ	4,71%	5,04%	4,35%	9,22%
ΠΗΓΕΣ ΚΩΣΤΗΛΑΤΑΣ	-41,51%	-31,75%	7,41%	8,63%

Στα παραπάνω γραφήματα απεικονίζονται τα στοιχεία του Ενεργητικού (Κυκλοφορούν & Μη Κυκλοφορούν), του Παθητικού (Καθαρή Θέση & Υποχρεώσεις) και της Κατάστασης Αποτελεσμάτων Χρήσης (Αποτέλεσμα περιόδου μετά από φόρους) με βάση την κάθετη ανάλυση και την διαχρονική εξέλιξη τους, σελ.180-188 παραρτήματος πινάκων.

3.6.1.2 Οριζόντια ανάλυση του Ενεργητικού-Παθητικού και ΚΑΧ των επιχειρήσεων με βάση τα Ε.Λ.Π.

Στην οριζόντια ανάλυση των εταιρειών(σελ.190-198) θα δούμε πως κυμάνθηκε η μεταβολή των ποσοστών τους έχοντας πάρει ως έτος βάσης το αναμορφωμένο έτος 2014 σύμφωνα με τα Ε.Λ.Π. . Για την εταιρεία ΒΙΚΟΣ τα ενσώματα πάγια στοιχεία αυξήθηκαν κατά το ήμισυ ενώ τα άυλα πάγια στοιχεία μειώθηκαν διαχρονικά κατά ένα ποσοστό της τάξης του 20%. Τα χρηματοοικονομικά περιουσιακά στοιχεία αυξήθηκαν κατά το 3πλάσιο μέσα στην τετραετία ανάλυσης, ενώ οι προκαταβολές και μη κυκλοφορούντα στοιχεία εκτοξεύθηκαν λόγω της ύπαρξης ποσού άνω του εκατομμυρίου στο έτος ανάλυσης. Τα αποθέματα κυμαίνονται σταθερά στο 130% για όλη την ανάλυση σχεδόν ενώ τα χρηματοοικονομικά στοιχεία και οι προκαταβολές παρουσιάζουν αυξομείωση στην τάση τους. Το γενικό σύνολο του Ενεργητικού όμως φαίνεται να έχει αυξηθεί σύμφωνα με την ανάλυση μας. Στο Παθητικό κομμάτι της εταιρείας τα καταβεβλημένα κεφάλαια εμφανίζουν μια μεγάλη μείωση της τάξης του 75% περίπου, ενώ τα αποθεματικά έχουν αυξηθεί κατά 11% περίπου, με το σύνολο της καθαρής θέσης να εμφανίζεται αυξημένο μόνο κατά το τελευταίο έτος και αυτό σε ποσοστό κάτω του 1%. Οι μακροπρόθεσμες υποχρεώσεις εμφανίζουν αύξηση 450% περίπου και αυτό οφείλεται στην ύπαρξη δανείου που έχει λάβει η επιχείρηση. Οι βραχυπρόθεσμες υποχρεώσεις παρουσιάζουν αυξομείωση με το τελικό έτος να είναι μειωμένες, ενώ οι συνολικές υποχρεώσεις εμφανίζονται διαχρονικά αυξημένες με τελική αύξηση ένα ποσό το οποίο είναι ίσο με 85%. Η Κατάσταση Αποτελεσμάτων Χρήσης της εταιρείας φαίνεται να επηρεάζεται τότε αρνητικά και τότε θετικά αφού κατά την περίοδο εξέτασης η εταιρεία ανά έτος αυξάνει και ανά έτος μειώνει τα στοιχεία στην κατάσταση της. Ο κύκλος εργασιών εμφανίζεται να είναι αυξημένος

κατά τα τελευταία 2 έτη ανάλυσης ενώ το κόστος πωληθέντων μετά από 2 έτη μείωσης στην συνέχεια ξεπέρασε το έτος βάσης κατά 7,14%. Τα έξοδα διοίκησης και διάθεσης εμφανίζονται αυξημένα, όπως και τα έσοδα συμμετοχών και τα λοιπά έσοδα. Οι χρεωστικοί τόκοι έχουν 3πλασιαστεί, ενώ σαν τελικό αποτέλεσμα τα κέρδη της εταιρείας μετά φόρων παρουσιάζουν και αυτά μια αυξομείωση κλείνοντας στο έτος της ανάλυσης μειωμένα κατά 22,40%. Για την εταιρεία ΖΑΓΟΡΙ τα πράγματα στο κομμάτι του Ενεργητικού της φαίνεται να είναι με βάση την οριζόντια ανάλυση σε μια καλύτερη πορεία, αφού η εταιρεία πέραν της αύξησης των μη κυκλοφορούντων στοιχείων η οποία αγγίζει το 49%, αφού τόσο σε ενσώματα, όσο και σε άυλα έχει αυξήσει κατά πολύ τα ποσοστά της, ακόμα και το κυκλοφορούν ενεργητικό της παρουσιάζει μια αξιόλογη αύξηση, πόσο μάλλον τα χρηματοοικονομικά στοιχεία και οι προκαταβολές, εκεί που βρίσκονται οι απαιτήσεις και τα διαθέσιμα της εταιρείας αφού παρουσιάζουν μια αύξηση της τάξης του 12% περίπου. Στο Παθητικό τώρα μέρος του ισολογισμού η εταιρεία φαίνεται να έχει αυξήσει κατά ένα μικρό ποσοστό τα καταβεβλημένα κεφάλαια της, ενώ τα αποθεματικά της έχουν αυξηθεί περίπου κατά 11%. Το σύνολο της καθαρής της θέσης εμφανίζεται και αυτό αυξημένο κατά 10% περίπου. Το σύνολο των υποχρεώσεων εμφανίζεται και αυτό διαχρονικά αυξημένο κατά 67%. Αξίζει να αναφέρουμε ότι η εταιρεία το έτος 2014 δεν είχε μακροπρόθεσμες υποχρεώσεις οπότε στα έτη 2016-2017 δεν μπορεί να εμφανίσει ποσοστό αύξησης των υποχρεώσεων αυτών, ενώ από τις αναλυόμενες εταιρείες είναι η μοναδική η οποία έχει προβεί σε προβλέψεις για παροχές σε εργαζομένους. Οι βραχυπρόθεσμες υποχρεώσεις της εταιρείας είναι και αυτές διαχρονικά αυξημένες. Στην Κατάσταση Αποτελεσμάτων Χρήσης μπορούμε να πούμε ότι το έτος 2017 υπήρξε το καλύτερο από βάση απόδοσης για την εταιρεία αφού τα κέρδη μετά φόρων για την εταιρεία φτάνουν σε ένα ποσοστό της τάξης του 230%. Το κόστος πωληθέντων φαίνεται να είναι σταθερό κοντά στο έτος βάσης, ενώ τα έξοδα διοίκησης και τα έξοδα διάθεσης φαίνεται και αυτά να είναι αυξημένα. Αν και τα υπόλοιπα στοιχεία της κατάστασης εμφανίζονται με μια μικρή μείωση από άποψη εσόδων και από άποψη εξόδων αυξημένα όπως ζημιές από διάθεση μη κυκλοφορούντων, χρεωστικοί τόκοι η οι φόροι εισοδήματος τα κέρδη της εταιρείας εμφανίζονται τεράστια σε σχέση με το 2014. Για την εταιρεία ΠΗΓΕΣ ΚΩΣΤΗΛΑΤΑΣ η οριζόντια ανάλυση του Ενεργητικού της δείχνει μια μείωση στα ενσώματα και άυλα πάγια στοιχεία της, ενώ στα χρηματοοικονομικά στοιχεία λόγω ορισμού του 2014 ως έτους βάσης αυτά δεν εμφανίζουν ποσοστιαία μεταβολή. Το σύνολο του μη κυκλοφορούντος ενεργητικού της εμφανίζει μια διαχρονική μείωση σε όλα τα έτη

ανάλυσης. Στο κυκλοφορούν ενεργητικό, το οποίο είναι αυξημένο κατά 30%, η εταιρεία έχει αρκετά μεγάλη αύξηση στα χρηματοοικονομικά στοιχεία και προκαταβολές τα οποία έχουν αύξηση κατά 15%, ενώ η εταιρεία φαίνεται να έχει και πολλά αποθέματα αφού φαίνεται να είναι τα διπλάσια σε σχέση με το έτος βάσης. Στο Παθητικό κομμάτι το σύνολο της καθαρής θέσης μετά το έτος βάσης δείχνει να αυξάνεται με αποτέλεσμα στο τέλος να το ξεπερνά. Τα καταβεβλημένα κεφάλαια δείχνουν να παραμένουν σταθερά, ενώ τα αποθεματικά μετά από μια αύξηση επιστρέφουν και πάλι στο ίδιο ποσοστό. Στο σύνολο των υποχρεώσεων η εταιρεία εμφανίζεται να τις έχει μειώσει κατά ένα μικρό ποσοστό. Οι βραχυπρόθεσμες έχουν πέσει στο ήμισυ, αλλά οι μακροπρόθεσμες έχουν σχεδόν τριπλασιαστεί. Στην Κατάσταση Αποτελεσμάτων Χρήσης βλέπουμε για πρώτη φορά την διαχειριστική περίοδο 2016 και 2017 την εταιρεία να σημειώνει ένα σημαντικό αριθμό κερδών. Ο τζίρος της σε σχέση με το έτος βάσης έχει εκτιναχτεί αφού εμφανίζεται κατά 4,22 φορές μεγαλύτερος το τελευταίο έτος. Το κόστος πωληθέντων και αυτό σταδιακά αυξημένο. Σε μικτά αποτελέσματα η εταιρεία όπως είπαμε πιο πριν τα έτη 16-17 έχει τεράστια κέρδη αφού είναι και τα πρώτα έτη που έχει μπει σε λειτουργική κερδοφορία. Τα έξοδα διοίκησης και τα έξοδα διάθεσης ακολουθούν την πορεία των υπολοίπων στοιχείων που συνθέτουν την κατάσταση και είναι και αυτά αυξημένα. Χρεωστικοί και πιστωτικοί τόκοι δεν εμφανίζονται λόγω μη ύπαρξης τους στο έτος βάσης, οπότε πέραν της αναμενόμενης αύξησης του φόρου εισοδήματος, η εταιρεία την διετία αυτή κυμάνθηκε σε πάρα πολύ ικανοποιητικό επίπεδο με προοπτική ακόμα μεγαλύτερης ανάπτυξης της.

ΟΡΙΖΟΝΤΙΑ ΑΝΑΛΥΣΗ ΜΗ ΚΥΚΛΟΦΟΡΟΥΝΤΟΣ

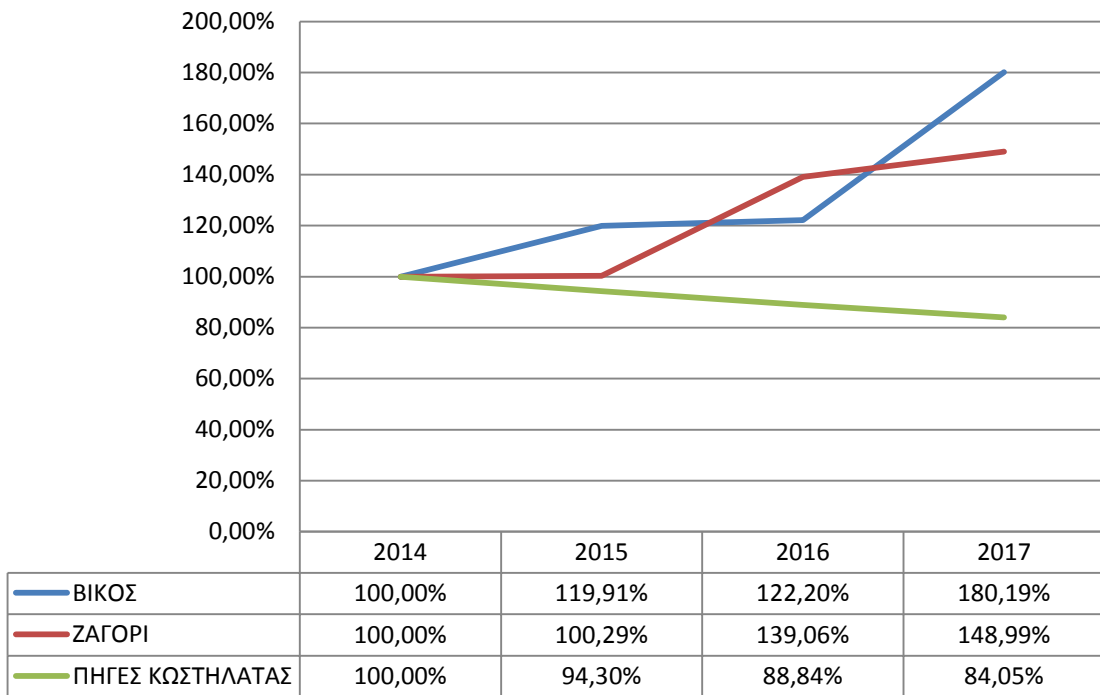

ΟΡΙΖΟΝΤΙΑ ΑΝΑΛΥΣΗ ΚΥΚΛΟΦΟΡΟΥΝΤΟΣ

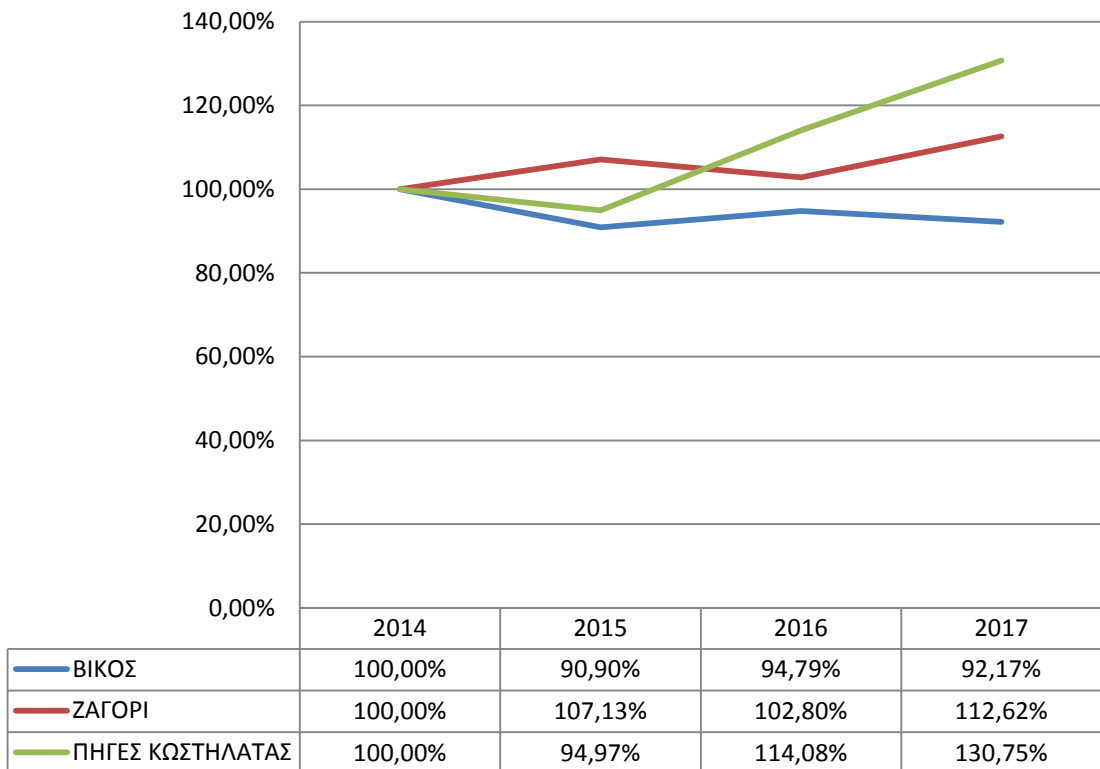

ΟΡΙΖΟΝΤΙΑ ΑΝΑΛΥΣΗ ΚΑΘΑΡΗΣ ΘΕΣΗΣ

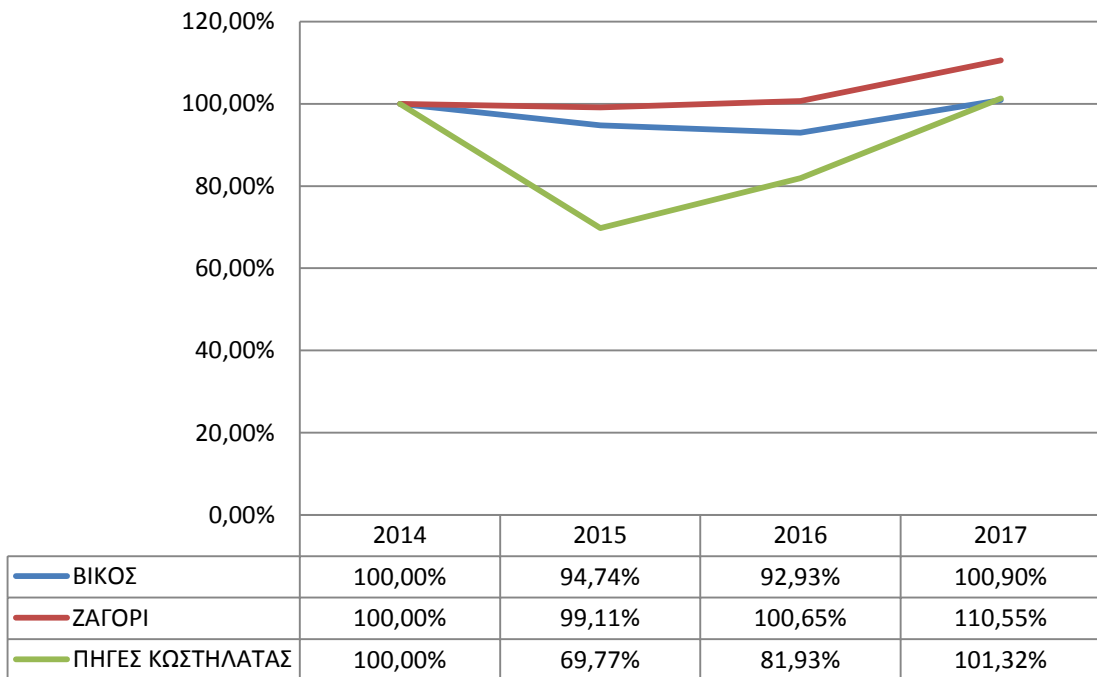

ΟΡΙΖΟΝΤΙΑ ΑΝΑΛΥΣΗ ΥΠΟΧΡΕΩΣΕΩΝ

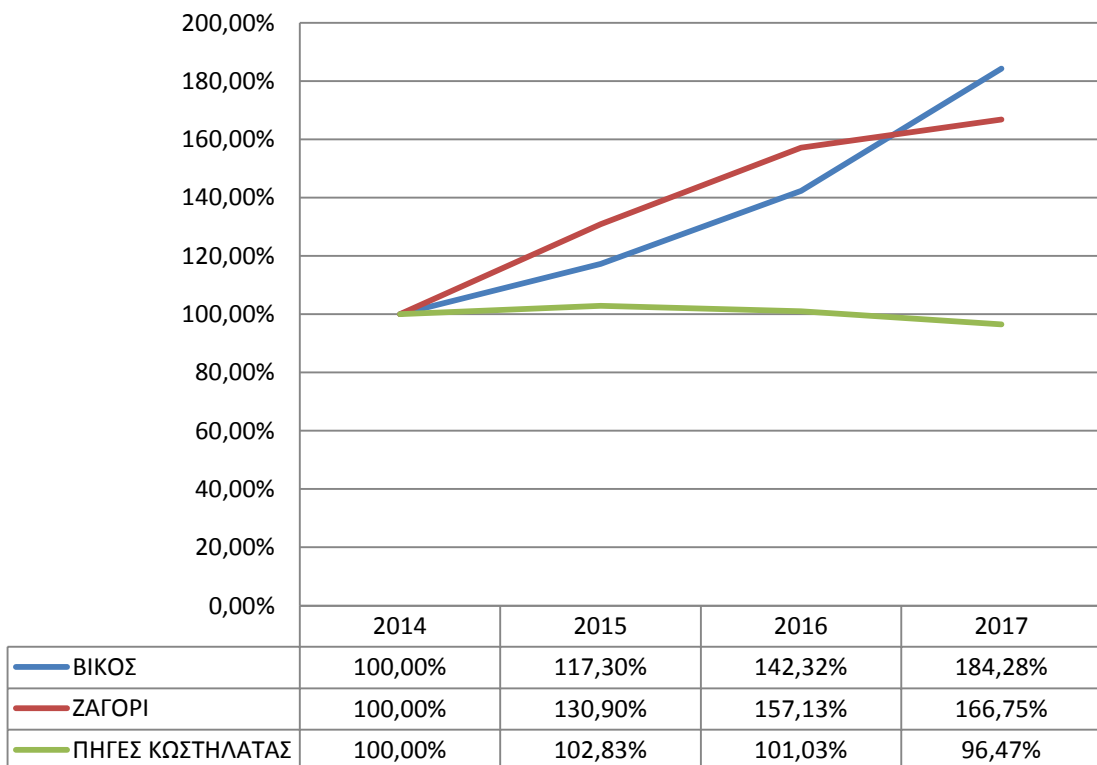

ΟΡΙΖΟΝΤΙΑ ΑΝΑΛΥΣΗ ΚΑΧ

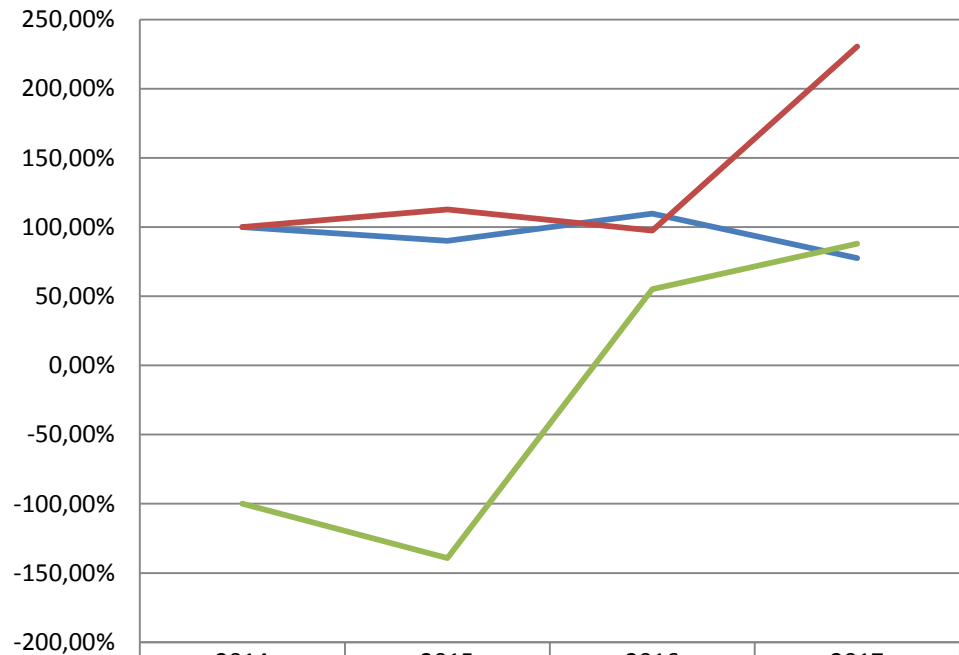

	2014	2015	2016	2017
ΒΙΚΟΣ	100,00%	90,13%	109,75%	77,60%
ΖΑΓΟΡΙ	100,00%	112,68%	97,55%	230,47%
ΠΗΓΕΣ ΚΩΣΤΗΛΑΤΑΣ	-100,00%	-139,34%	55,18%	87,87%

Στα παραπάνω γραφήματα απεικονίζονται τα στοιχεία του Ενεργητικού (Κυκλοφορούν & Μη Κυκλοφορούν), του Παθητικού (Καθαρή Θέση & Υποχρεώσεις) και της Κατάστασης Αποτελεσμάτων Χρήσης (Αποτέλεσμα περιόδου μετά από φόρους) με βάση την οριζόντια ανάλυση και την διαχρονική εξέλιξη τους, σελ 190-198 παραρτήματος πινάκων.

3.6.1.3 Ανάλυση των πιο σημαντικών δεικτών των εταιρειών

3.6.1.3.1 Δείκτης Γενικής ρευστότητας

$$\text{Δείκτης Γενικής Ρευστότητας} = \frac{\text{Κυκλοφορούν Ενεργητικό}}{\text{Βραχυπρόθεσμες υποχρεώσεις}}$$

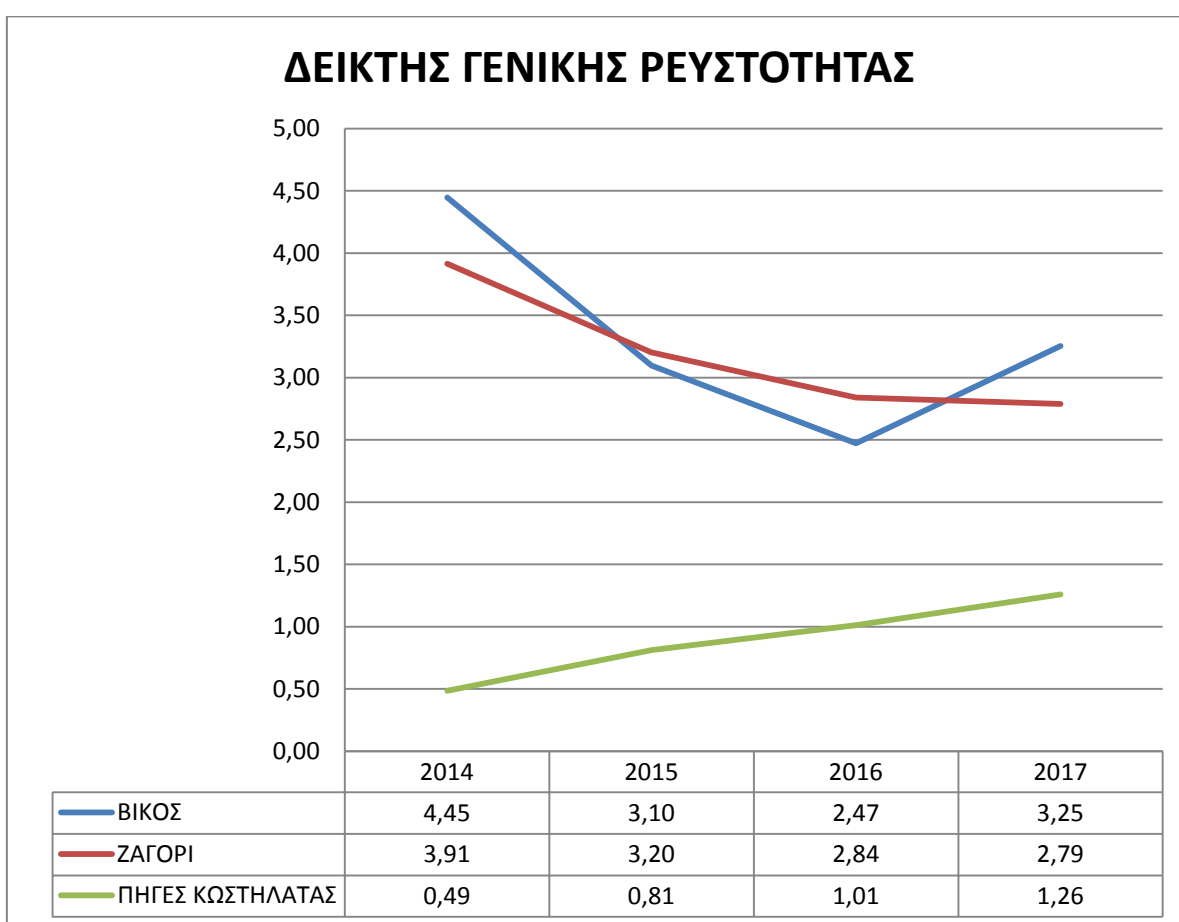

Ο δείκτης γενικής ρευστότητας όπως παραθέτεται στο παραπάνω διάγραμμα δείχνει την εξέλιξη του από την υιοθέτηση των Ε.Λ.Π. από τις 3 εταιρείες. Η εταιρεία ΒΙΚΟΣ έχει αυξήσει το δείκτη γενικής ρευστότητας στο τελευταίο έτος ανάλυσης, ενώ η πορεία του ίδιου δείκτη για την εταιρεία ΖΑΓΟΡΙ είναι καθοδική. Από την άλλη η πορεία του δείκτη της εταιρείας ΠΗΓΕΣ ΚΩΣΤΗΛΑΤΑΣ είναι και η μοναδική η οποία είναι σε συνεχή ανοδική πορεία, η οποία φτάνει το έτος 2016 να ξεπερνά την μονάδα πράγμα καλό από άποψη γενικής ρευστότητας, ενώ το 2017 το ποσό αυξάνεται κατά 25%.

3.6.1.3.2 Δείκτης Ειδικής ρευστότητας

Δείκτης Ειδικής Ρευστότητας =

Εμπορικές απαιτήσεις+Λοιπά χρηματοοικονομικά στοιχεία+Ταμειακά διαθέσιμα και ισοδύναμα

Βραχυπρόθεσμες υποχρεώσεις



Ο δείκτης ειδικής ρευστότητας μας δείχνει το σύνολο των στοιχείων που μπορεί η επιχείρηση να ρευστοποιήσει άμεσα. Το παραπάνω γράφημα απεικονίζει την μεταβολή των στοιχείων όπως προκύπτουν από τις 3 εταιρείες. Ένας δείκτης ειδικής ρευστότητας για να είναι καλός θα πρέπει να είναι μεγαλύτερος ή ίσος της μονάδας. Διαφορετικά η εταιρεία αντιμετωπίζει προβλήματα ως προς την αντιμετώπιση των βραχυπρόθεσμων υποχρεώσεων της. Για τις 2 πρώτες εταιρείες ο δείκτης αυτός εμφανίζεται να είναι διαχρονικά μεγαλύτερος των δύο μονάδων, για την εταιρεία ΠΗΓΕΣ ΚΩΣΤΗΛΑΤΑΣ όμως αν και ο δείκτης ακολουθεί μια ανοδική πορεία σε κανένα από τα έτη ανάλυσης

δεν μπορεί να ξεπεράσει την μονάδα, αυτό συμπερασματικά σημαίνει ότι η εταιρεία δυσκολεύεται να ανταπεξέλθει σε ένα βαθμό στις βραχυπρόθεσμες υποχρεώσεις της.

3.6.1.3.3 Δείκτης Ταμειακής ρευστότητας

$$\text{Δείκτης Ταμειακής Ρευστότητας} = \frac{\text{Ταμειακά διαθέσιμα και ισοδύναμα}}{\text{Βραχυπρόθεσμες υποχρεώσεις}}$$

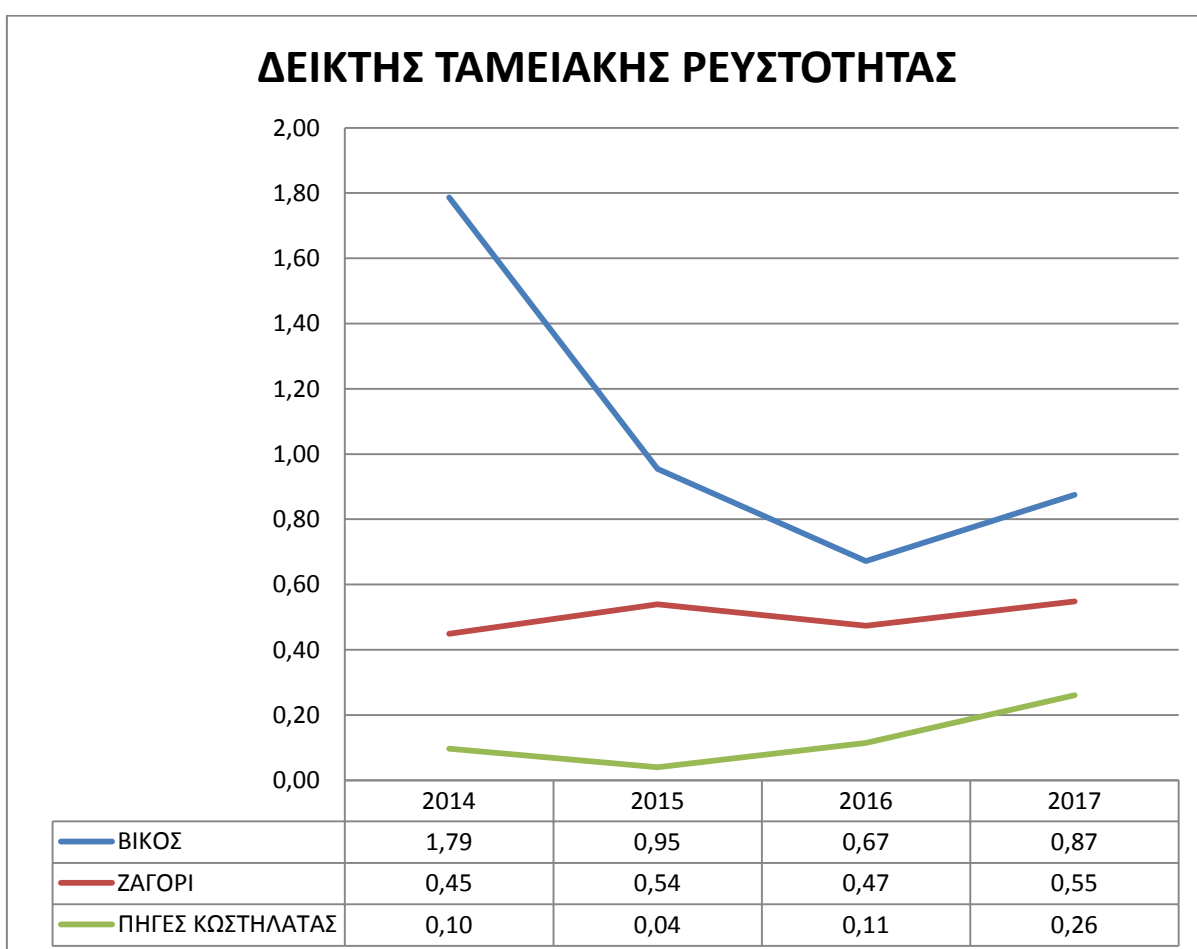

Ο δείκτης ταμειακής ρευστότητας απεικονίζει την ικανότητα της επιχείρησης να ανταπεξέρχεται άμεσα με τα χρηματικά της διαθέσιμα στις βραχυπρόθεσμες υποχρεώσεις της. Ένας δείκτης ταμειακής ρευστότητας συνήθως δεν ξεπερνάει την μονάδα, αλλά για να μας παρέχει μια ένδειξη ασφάλειας θα πρέπει να είναι μεγαλύτερος ή ίσος από 0,50. Στο άνω γράφημα η εταιρεία ΒΙΚΟΣ κατά το πρώτο έτος ανάλυσης έχει πολλά ταμειακά διαθέσιμα και ισοδύναμα τα οποία φτάνουν το 1,79 για

το πρώτο έτος ανάλυσης, ενώ στα υπόλοιπα ο δείκτης αυτός είναι κάτω της μονάδας.

Για την εταιρεία ΖΑΓΟΡΙ ο δείκτης αυτός από το έτος ανάλυσης σύμφωνα με τα πρότυπα μέχρι και την δημοσίευση του τελευταίου της ισολογισμού κυμαίνεται σταθερά κοντά στο 0,50. Για την εταιρεία ΠΗΓΕΣ ΚΩΣΤΗΛΑΤΑΣ ο δείκτης αυτός φαίνεται να έχει μια αύξηση, πράγμα που αποτυπώνεται και στους ισολογισμούς της εταιρείας, έτσι η ανταπόκριση της εταιρείας στην άμεση εξόφληση με ταμειακά διαθέσιμα γίνεται πιο άμεση και δείχνει ένα πρόσωπο εμπιστοσύνης της εταιρείας προς τους βραχυχρόνιους πιστωτές της.

3.6.1.3.4 Δείκτης αναλογίας κεφαλαίων Κυκλοφορούντος Ενεργητικού

$$\text{Δείκτης αναλογίας κεφαλαίων Κυκλοφορούντος Ενεργητικού} = \frac{\text{Σύνολο Κυκλοφορούντων}}{\text{Σύνολο Ενεργητικού}}$$

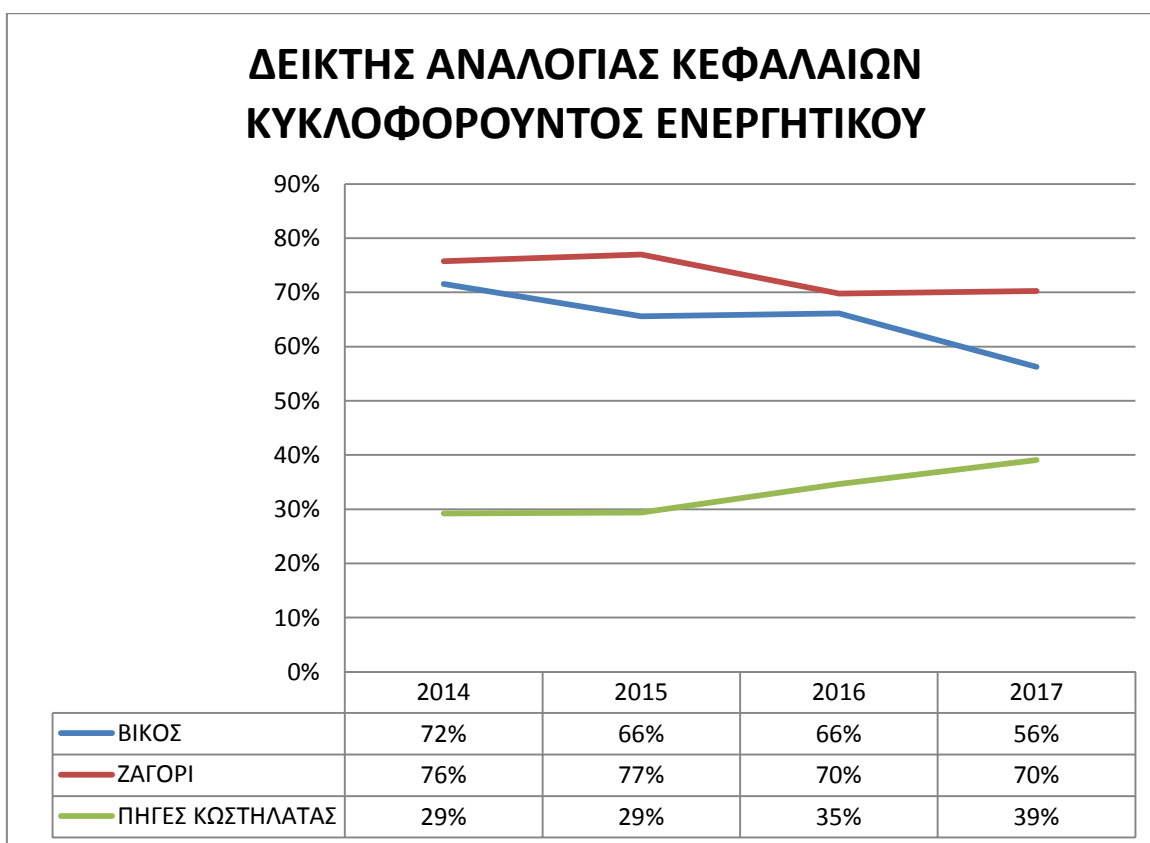

Ο δείκτης αναλογίας κεφαλαίων Κυκλοφορούντος Ενεργητικού μας δείχνει τι ποσοστό καταλαμβάνει το Κυκλοφορούν Ενεργητικό στο σύνολο του Ενεργητικού. Στις εταιρείες τις οποίες αναλύουμε βλέπουμε ότι στην ΒΙΚΟΣ ο δείκτης αυτός έχει μια πτώση. Αυτό οφείλεται στο γεγονός ότι η εταιρεία έχει επενδύσει αυτή την περίοδο σε

εγκαταστάσεις με αποτέλεσμα την μείωση του. Για την εταιρεία ΖΑΓΟΡΙ το ποσοστό αυτό βρίσκεται σταθερά σε ένα επίπεδο της τάξης του 70% ενώ για την εταιρεία ΠΗΓΕΣ ΚΩΣΤΗΛΑΤΑΣ με την ανοδική πορεία των τελευταίων 2 χρόνων φαίνεται να αυξάνει και αυτή το Κυκλοφορούν Ενεργητικό της δείγμα της καλύτερης ευρωστίας την οποία την διακρίνει.

3.6.1.3.5 Δείκτης αναλογίας κεφαλαίων μη Κυκλοφορούντος Ενεργητικού

Δείκτης αναλογίας κεφαλαίων μη Κυκλοφορούντος Ενεργητικού =

$$\frac{\text{Σύνολο μη Κυκλοφορούντων}}{\text{Σύνολο Ενεργητικού}}$$

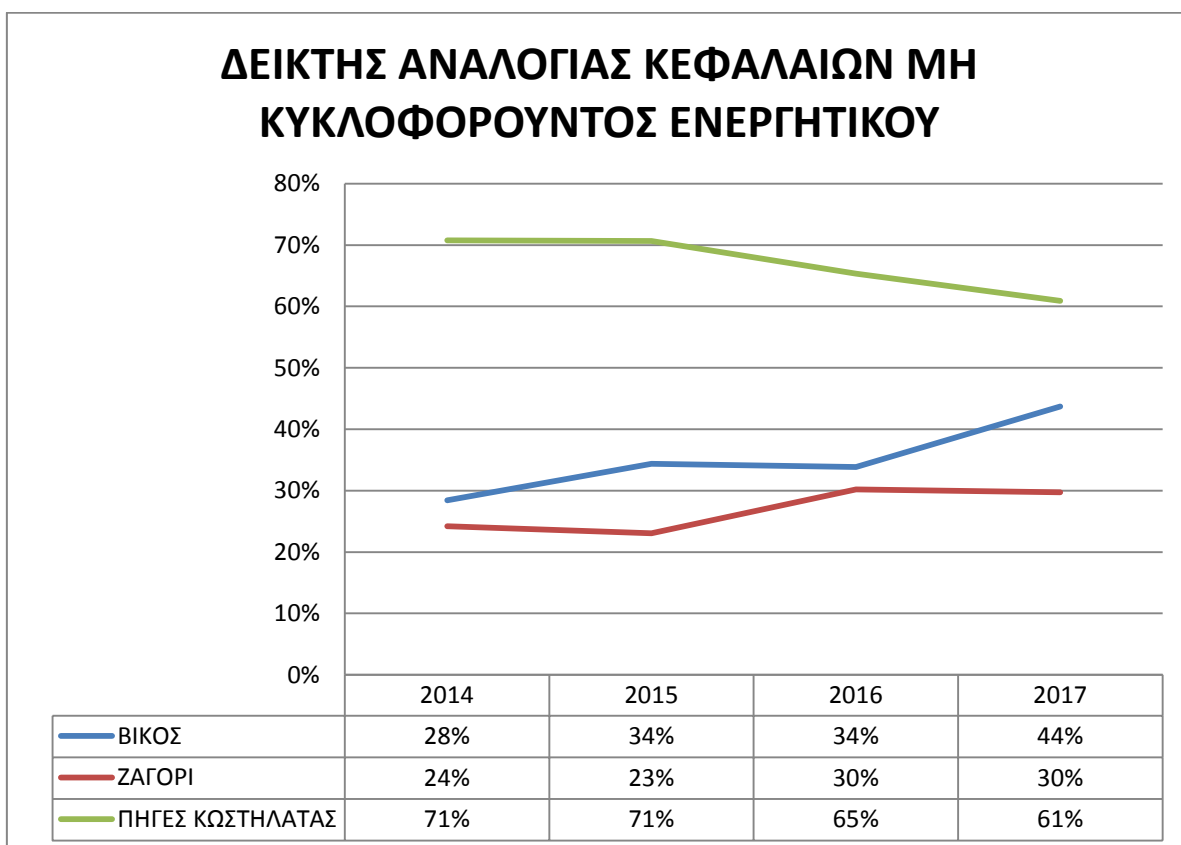

Ο δείκτης αναλογίας κεφαλαίων μη Κυκλοφορούντος Ενεργητικού μας δείχνει το ποσοστό που καταλαμβάνει το μη Κυκλοφορούν Ενεργητικό στο σύνολο του Ενεργητικού. Με βάση και την προηγούμενη ανάλυση ο δείκτης αυτός θα μας δείξει τα υπόλοιπα ποσοστά διαχρονικά τα οποία έχουν οι εταιρείες που αναλύουμε. Η εταιρεία

ΒΙΚΟΣ όπως αναφέραμε και πιο πριν λόγω επενδύσεων την εξεταζόμενη 4ετια ανάλυσης έχει αυξημένο ποσοστό στον δείκτη αυτό, η εταιρεία ΖΑΓΟΡΙ κυμαίνεται στα ίδια ποσοστά, ενώ η εταιρεία ΠΗΓΕΣ ΚΩΣΤΗΛΑΤΑΣ δείχνει να έχει μείωση στο δείκτη αυτό αφού καταφέρνει να αυξήσει το Κυκλοφορούν Ενεργητικό της, κάτι το οποίο σημαίνει ότι η εταιρεία έχει εισροή από διαθέσιμα, απαιτήσεις κτλ. Που μειώνουν τον δείκτη αυτό.

3.6.1.3.6 Δείκτης Οικονομικής Αυτάρκειας

$$\text{Δείκτης Οικονομικής Αυτάρκειας} = \frac{\text{Σύνολο Καθαρής θέσης}}{\text{Σύνολο Υποχρεώσεων}}$$

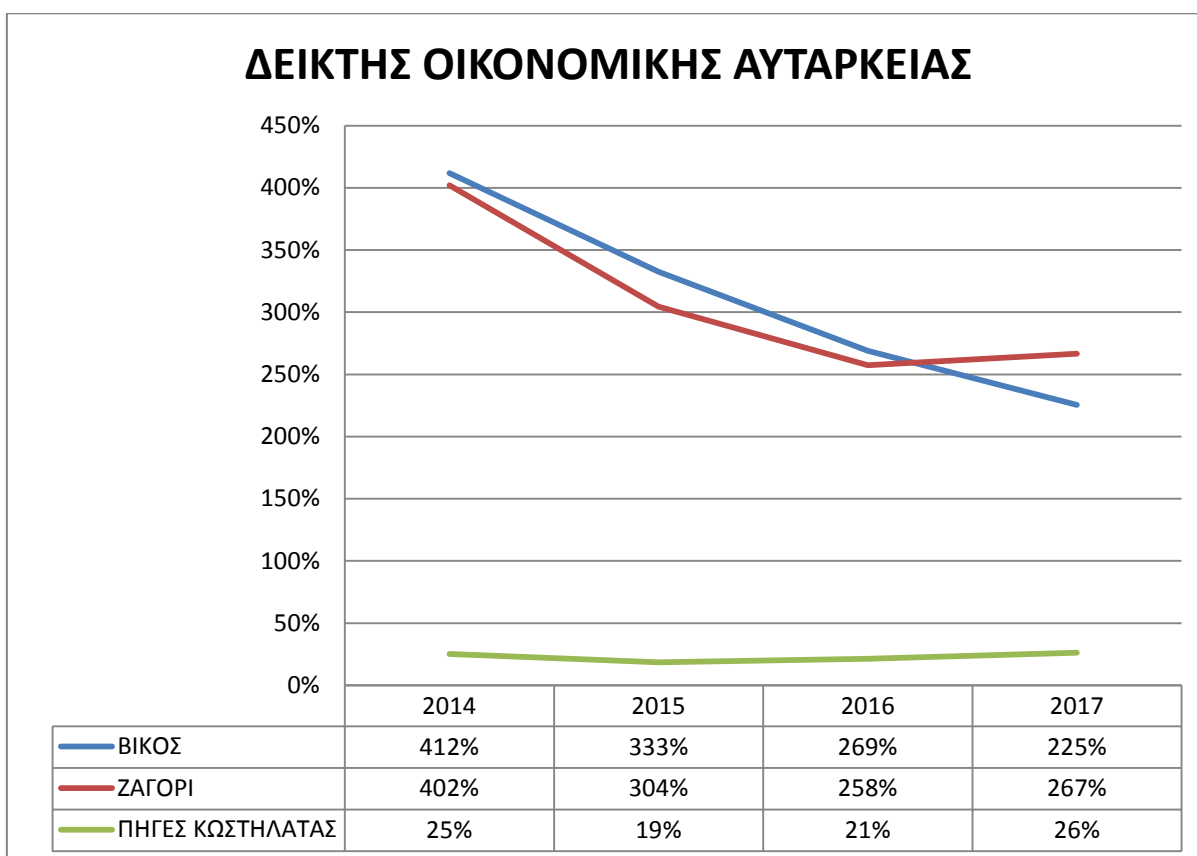

Ο δείκτης Οικονομικής Αυτάρκειας υπολογίζει το ποσοστό που καλύπτει το Σύνολο της Καθαρής Θέσης στο Σύνολο των Υποχρεώσεων. Στην ουσία μας δείχνει αν τα κέρδη τα οποία είχε η επιχείρηση τα προηγούμενα χρόνια είναι αρκετά ώστε να καλύψουν μια μελλοντική ζημιά.. Για τις 2 πρώτες εταιρείες οι οποίες δραστηριοποιούνται για πολλά χρόνια στον κλάδο της εμφιάλωσης του νερού βλέπουμε ότι τα ποσοστά τους

κυμαίνονται άνω του 200% πράγμα που σημαίνει ότι η εταιρεία έχει ασφάλεια ως προς τις υποχρεώσεις της. Για την εταιρεία ΠΗΓΕΣ ΚΩΣΤΗΛΑΤΑΣ το νούμερο αυτό φτάνει κατά το τελευταίο έτος ανάλυσης το 26%, οπότε το σύνολο των υποχρεώσεων υπερκαλύπτει αυτό της Καθαρής Θέσης. Αυτό οφείλεται στο γεγονός ότι η εταιρεία λόγω των ζημιολογών προηγούμενων ετών δεν έχει καταφέρει να σχηματίσει αποθεματικά και τα αποτελέσματα εις νέο είναι ακόμα και για την χρήση του 2017 με αρνητικό πρόσημο, ενώ τα καταβεβλημένα κεφάλαια αποτελούν το μεγαλύτερο ποσοστό της Καθαρής Θέσης.

3.6.1.3.7 Δείκτης Δανειακής Εξάρτησης Καθαρής Θέσης

Δείκτης Δανειακής Εξάρτησης Καθαρής Θέσης =

$$\frac{\text{Σύνολο Καθαρής θέσης}}{\text{Σύνολο Καθαρής Θέσης, Προβλέψεων & Υποχρεώσεων}}$$

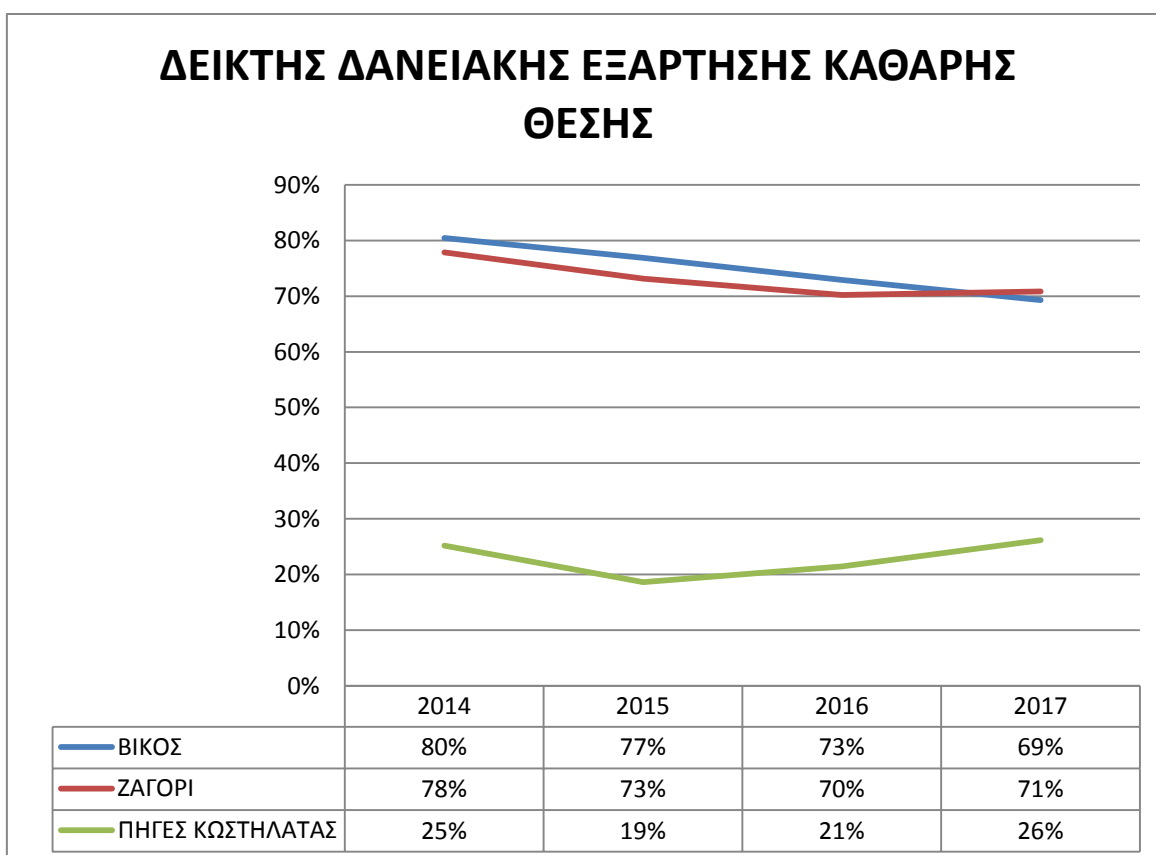

Ο παραπάνω δείκτης δείχνει την δανειακή εξάρτηση της εταιρείας με βάση την καθαρή της θέση, δηλαδή το ποσοστό το οποίο καλύπτει η Καθαρή Θέση στο σύνολο του

Παθητικού. Με βάση το παραπάνω γράφημα μπορούμε να συμπεράνουμε ότι για την εταιρεία ΒΙΚΟΣ το σύνολο της Καθαρής Θέσης φτάνει κατά τα αναλυόμενα έτη σε ένα ποσοστό της τάξης του 70%, πράγμα που σημαίνει ότι οι υποχρεώσεις της εταιρείας είναι σε μικρότερο ποσοστό. Για την εταιρεία ΖΑΓΟΡΙ το ποσοστό κυμαίνεται και αυτό στα ίδια επίπεδα, ενώ για την εταιρεία ΠΗΓΕΣ ΚΩΣΤΗΛΑΤΑΣ ο δείκτης αυτός είναι πολύ μικρός, αν και ανοδικός, πράγμα που σημαίνει ότι η εταιρεία εξαρτάται σε μεγάλο βαθμό από τους βραχυχρόνιους πιστωτές της και μόνο αφού κατά τα έτη αυτά δεν έχει προβεί σε προβλέψεις για παροχές σε εργαζομένους.

3.6.1.3.8 Δείκτης Δανειακής Εξάρτησης Συνόλου Υποχρεώσεων

Δείκτης Δανειακής Εξάρτησης Συνόλου Υποχρεώσεων =

$$\frac{\text{Σύνολο Υποχρεώσεων}}{\text{Σύνολο Καθαρής Θέσης, Προβλέψεων & Υποχρεώσεων}}$$

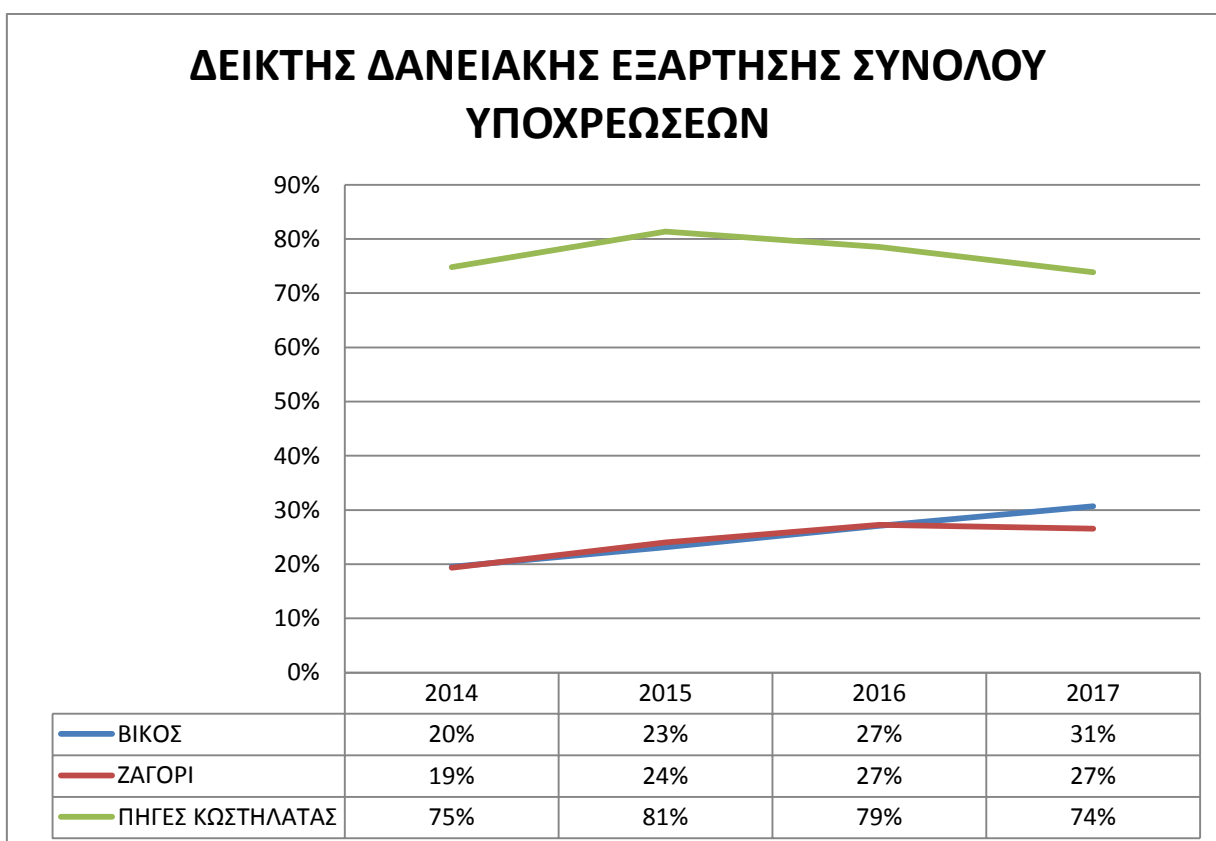

Ο παραπάνω δείκτης δείχνει την δανειακή εξάρτηση της εταιρείας με βάση το Σύνολο των Υποχρεώσεων, δηλαδή το ποσοστό το οποίο καλύπτουν οι Υποχρεώσεις στο σύνολο του Παθητικού. Για την εταιρεία ΒΙΚΟΣ ο δείκτης δανειακής εξάρτησης

κυμαίνεται σε ένα ικανοποιητικό επίπεδο με άμεσο αποτέλεσμα την μικρή συμμετοχή βραχυπρόθεσμων και μακροπρόθεσμων πιστωτών. Για την εταιρεία ΖΑΓΟΡΙ ο δείκτης αυτός κυμαίνεται στα ίδια επίπεδα με την διαφορά όμως ότι ένα μικρό ποσοστό από αυτά είναι οι προβλέψεις στις οποίες έχει προβεί η εταιρεία για κάθε εταιρική χρήση, ποσοστό το οποίο σε κάθε έτος ανάλυσης δεν ξεπερνά το 3%, ενώ στο τελευταίο έτος είναι στο 2%. Για την εταιρεία ΠΗΓΕΣ ΚΩΣΤΗΛΑΤΑΣ ο δείκτης αυτός κυμαίνεται σε υψηλά επίπεδα πράγμα που σημαίνει ότι το σύνολο του Παθητικού της εταιρείας αποτελείται κατά κύριο λόγο από υποχρεώσεις αφού προβλέψεις λόγω ζημιών δεν έχουν σχηματιστεί.

3.6.1.3.9 Δείκτης Χρηματοδότησης Ακινήτων από Ίδια Κεφάλαια

$$\text{Δείκτης Χρηματοδότησεως Ακινήτων από Ίδια Κεφάλαια} = \frac{\text{Σύνολο Καθαρής θέσης}}{\text{Σύνολο Μη Κυκλοφορούντων}}$$

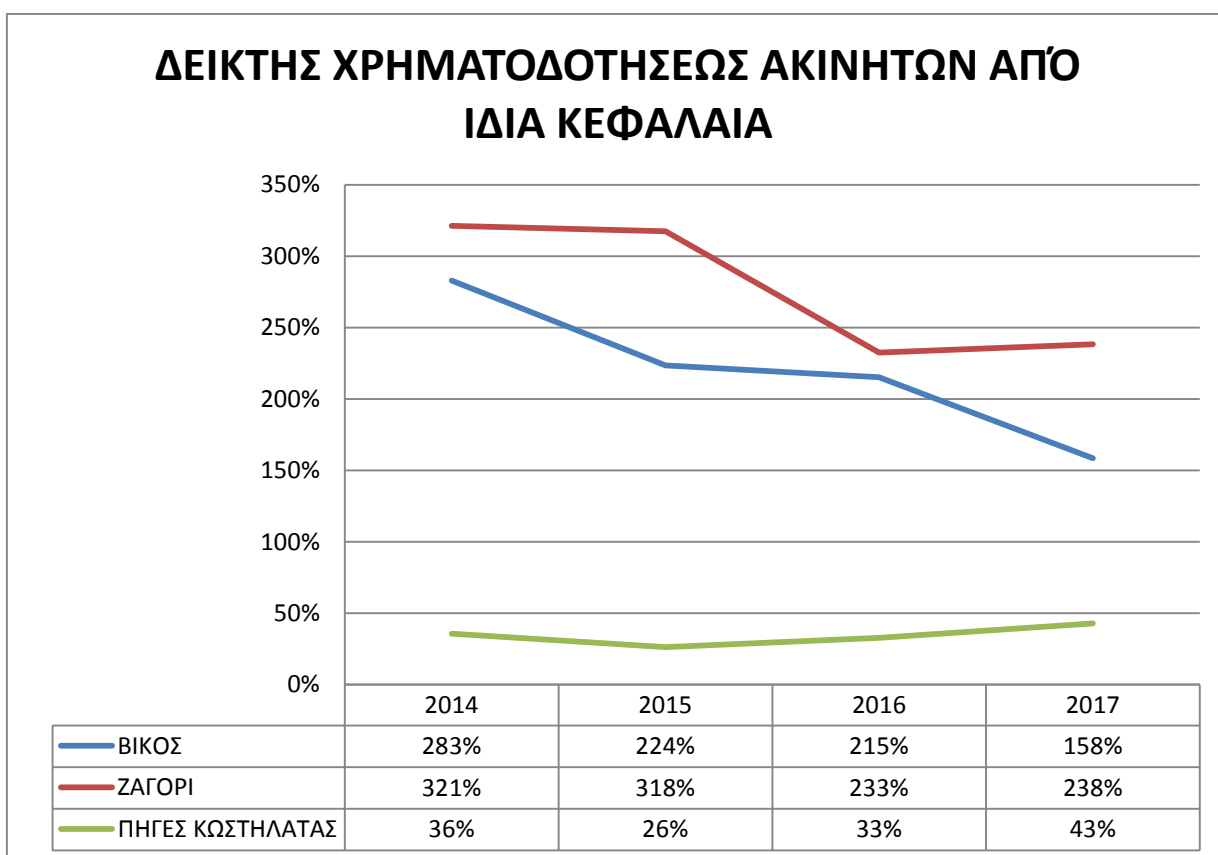

Ο παραπάνω δείκτης μας δείχνει την σχέση κατά την οποία τα Ίδια Κεφάλαια χρηματοδοτούν ή είναι σε θέση να χρηματοδοτήσουν τα πάγια στοιχεία της εταιρείας.

Για την εταιρεία ΒΙΚΟΣ η ύπαρξη ενός μεγάλου ποσού αποθεματικών είναι σε θέση να χρηματοδοτήσει την επιχείρηση για επενδύσεις σε ακίνητα τα οποία θα χρησιμοποιεί για τους εταιρικούς της σκοπούς. Ο δείκτης αυτός δείχνει να εμφανίζεται μειωμένος πράγμα που σημαίνει ότι η εταιρεία αυτή την περίοδο έχει προβεί σε επενδύσεις. Για την εταιρεία ΖΑΓΟΡΙ ο δείκτης βρίσκεται και αυτός σε υψηλά επίπεδα, ενώ όπως παρατηρούμε την περίοδο 2015-2016 υπάρχει μια μείωση που οφείλεται σε επενδύσεις της εταιρείας, καθώς η εταιρεία όλα τα χρόνια της ανάλυσης της είναι λειτουργικά κερδοφόρα. Για την εταιρεία ΠΗΓΕΣ ΚΩΣΤΗΛΑΤΑΣ ο δείκτης αυτός αν και εμφανίζει να έχει πάρει μια ανοδική πορεία βρίσκεται ακόμα σε χαμηλά επίπεδα λόγω των ζημιών των προηγούμενων ετών αφού η εταιρεία δεν μπόρεσε να σχηματίσει αποθεματικά σε κανένα από τα έτη λειτουργίας της.

3.6.1.3.10 Δείκτης Αποδοτικότητας Καθαρού Κέρδους

$$\text{Δείκτης Αποδοτικότητας Καθαρού Κέρδους} = \frac{\text{Αποτελέσματα πρό φόρων}}{\text{Κύκλος Εργασιών}}$$

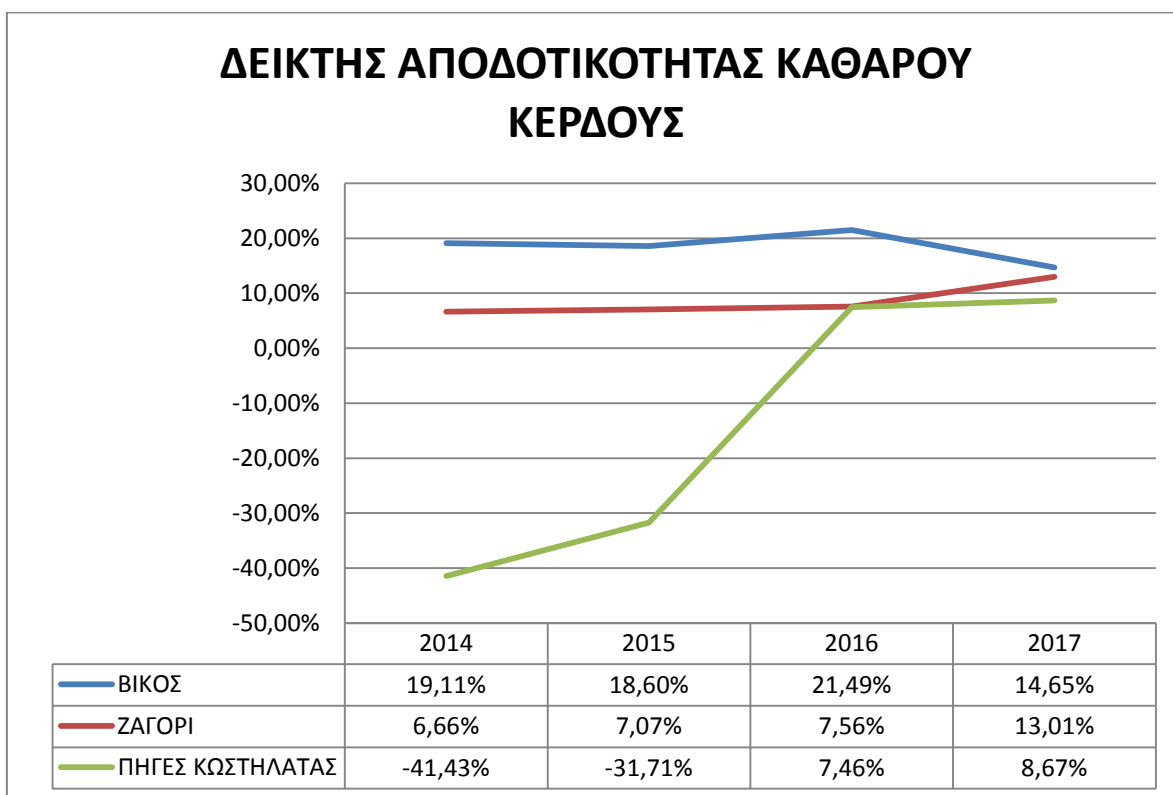

Ο δείκτης αποδοτικότητας καθαρού κέρδους μας δείχνει το ποσοστό του κέρδους ή ζημιάς προ φόρων που αντιστοιχεί στον κύκλο εργασιών των αναλυόμενων εταιρειών.

Για την εταιρεία ΒΙΚΟΣ ο δείκτης αυτός παρουσιάζει αυξομειώσεις με αποτέλεσμα το τελευταίο έτος να εμφανίζεται μειωμένος αισθητά σε σχέση με το έτος βάσης, πάντως όμως τα έσοδα της είναι αρκετά αφού παρόλη την μείωση του δείκτη αυτού η εταιρεία, η οποία πρωτοστατεί και στον κλάδο, εμφανίζει μεγάλο ποσοστό καθαρού κέρδους. Η εταιρεία ΖΑΓΟΡΙ δείχνει να έχει στον δείκτη αυτό μια ανοδική πορεία η οποία στο τέλος της δείχνει να έχει διπλασιάσει το ποσοστό της σε σχέση με το έτος βάσης της. Από την άλλη η εταιρεία ΠΗΓΕΣ ΚΩΣΤΗΛΑΤΑΣ θα μπορούσε να χαρακτηριστεί η εταιρεία με την μεγαλύτερη απόκλιση στον δείκτη αυτό, αφού κατά τα έτη ανάλυσης της σύμφωνα με τα νέα Πρότυπα η εταιρεία έχει προβεί σε αύξηση του δείκτη αυτού σε ένα ποσοστό της τάξης του 50%, αυτό οφείλεται από την εναλλαγή της εταιρείας από ζημιογόνα σε κερδοφόρα.

3.6.1.3.11 Δείκτης Αποδοτικότητας Ιδίων Κεφαλαίων

$$\text{Δείκτης Αποδοτικότητας Ιδίων Κεφαλαίων} = \frac{\text{Αποτελέσματα πρό φόρων}}{\text{Σύνολο Καθαρής Θέσης}}$$

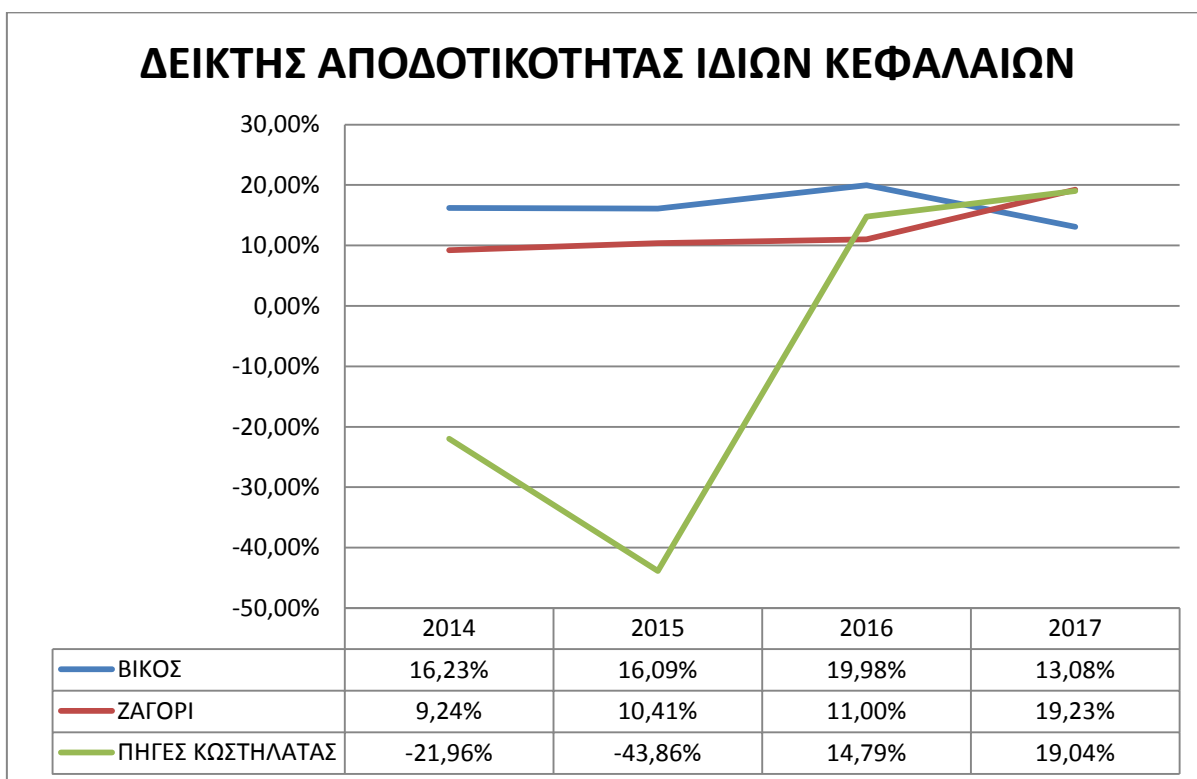

Ο δείκτης αποδοτικότητας Ιδίων Κεφαλαίων είναι ένας δείκτης ο οποίος δείχνει το ποσοστό των Ιδίων Κεφαλαίων και πως αυτά συμμετέχουν και με τι ποσοστό στον

σηματισμό των κερδών. Για την εταιρεία ΒΙΚΟΣ ο δείκτης αυτός είναι σε αρκετά καλό επίπεδο αφού βρίσκεται σε κάθε έτος ανάλυσης σε διψήφιο αριθμό πράγμα που σημαίνει ότι τα Ίδια Κεφάλαια συμμετέχουν σε ένα ικανοποιητικό βαθμό στον σχηματισμό των κερδών. Για την εταιρεία ΖΑΓΟΡΙ ο δείκτης αυτός είναι σε ανοδική πορεία, αυτό σημαίνει ότι η εταιρεία συμμετέχει με τα Ίδια Κεφάλαια της σε ένα πάρα πολύ καλό βαθμό στον σχηματισμό των κερδών. Από την άλλη όπως αναφέραμε και πιο πριν η εταιρεία ΠΗΓΕΣ ΚΩΣΤΗΛΑΤΑΣ εμφανίζει και την μεγαλύτερη εναλλαγή στην αποδοτικότητα των Ιδίων Κεφαλαίων και αυτό είπαμε είναι λόγω της ύπαρξης κερδών κατά την τελευταία διετία της ανάλυσης. Η εταιρεία σε σχέση με τα νούμερα της έχει μια πάρα πολύ καλή απόδοση.

3.6.1.3.12 Δείκτης Αποδοτικότητας Μεικτού Κέρδους

$$\text{Δείκτης Αποδοτικότητας Μεικτού Κέρδους} = \frac{\text{Μικτά Αποτελέσματα}}{\text{Κύκλος Εργασιών}}$$

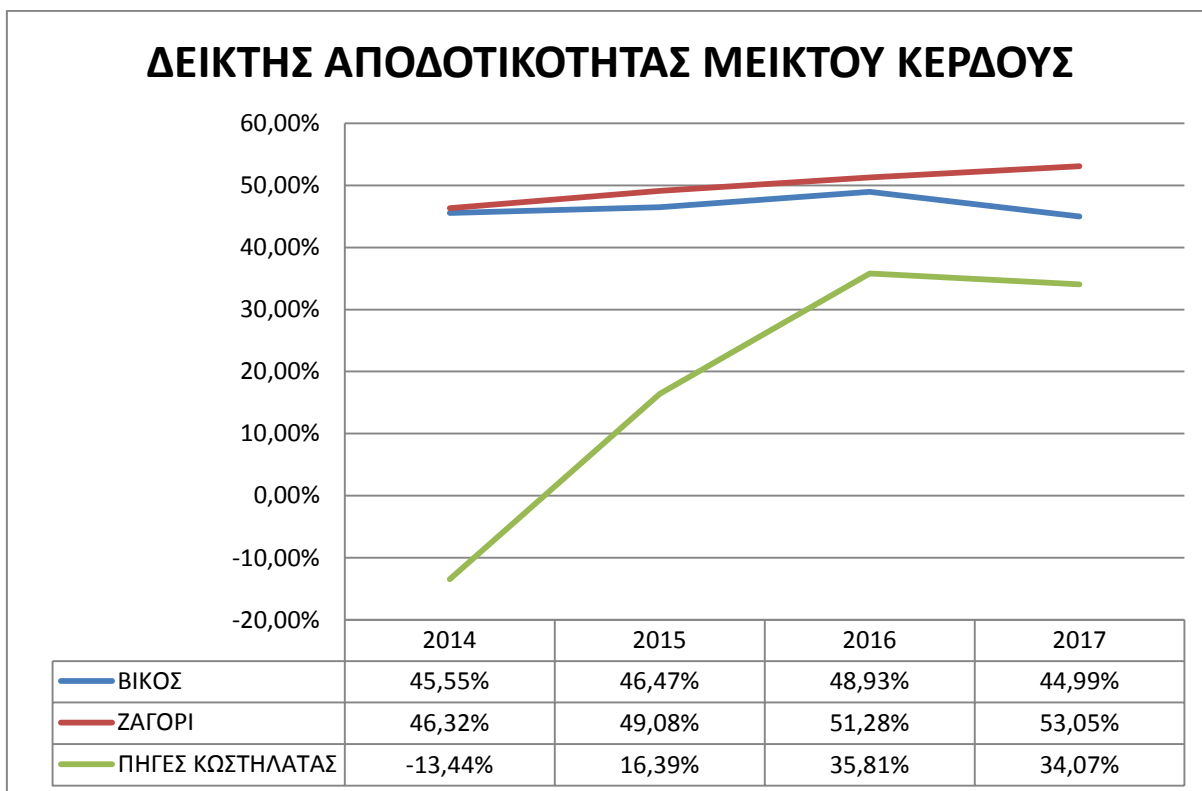

Ο δείκτης αποδοτικότητας Μεικτού Κέρδους δείχνει το ποσοστό των μεικτών κερδών σε σχέση με τον Κύκλο Εργασιών. Για την εταιρεία ΒΙΚΟΣ ο δείκτης αυτός κυμαίνεται σε ένα αρκετά καλό ποσοστό αφού η εταιρεία δείχνει να έχει σε σταθερό επίπεδο το κόστος πωληθέντων της, ενώ η εταιρεία ΖΑΓΟΡΙ δείχνει και αυτή διαχρονικά να αυξάνει το ποσοστό του Μεικτού Κέρδους της με βάση τα αποτελέσματα της. Η εταιρεία ΠΗΓΕΣ ΚΩΣΤΗΛΑΤΑΣ και σε αυτό τον δείκτη έχει μια αρκετά μεγάλη απόδοση αφού από το αρνητικό μεικτό κέρδος του 2014 έχει περάσει σε θετικό τα υπόλοιπα έτη ανάλυσης, με το ποσοστό να φτάνει σε ένα επίπεδο της τάξης του 47,50%.

4 ΣΥΜΠΕΡΑΣΜΑΤΑ ΑΠΟ ΤΗΝ ΚΛΑΔΙΚΗ ΑΝΑΛΥΣΗ

Σκόπιμη θα ήταν, κατά την ανωτέρω κλαδική ανάλυση των ηπειρώτικων εταιριών εμφιάλωσης ύδατος, η αναφορά στα οικονομικά στοιχεία τους, προκειμένου να σχηματίσουμε μια συνολική και συνοπτική εικόνα της οικονομικής τους καταστάσεως, της περιουσιακής τους κατάστασης και να σχηματίσουμε πρόβλεψη για την πορεία τους στο μέλλον, με βάση την ανάλυση και τις εκτιμήσεις μας. Είναι επίσης άξιο αναφοράς, ότι το μεγαλύτερο μέρος πωλήσεων εμφιαλωμένου νερού πραγματοποιείται κατά τους μήνες Απρίλιο έως Οκτώβριο, κατά την τουριστική δηλαδή περίοδο, κάτι που το καθιστά εποχιακό προϊόν.

Περαιτέρω, σημαντικού παράγοντες που επιδρούν στην αγορά εμφιαλωμένου ύδατος, είναι οι εξής.

- Η ανεπάρκεια του δικτύου ύδρευσης σε κάποιες περιοχές της επικράτειας και ιδιαίτερα σε δυσπρόσιτες περιοχές, όπως τα νησιά.
- Η τάση του καταναλωτικού κοινού για αναζήτηση υγιέστερου τρόπου ζωής.
- Ο αυστηρός έλεγχος που πραγματοποιείται από κάθε επιχείρηση στα προϊόντα της σε όλα τα στάδια της παραγωγής, μέχρι και την κατανάλωση.
- Η συνήθεια των ελληνικών οικογενειών να γευματίζουν εντός της οικίας.

ΚΥΚΛΟΣ ΕΡΓΑΣΙΩΝ

Οι επιχειρήσεις κατά την 10ετία ανάλυσης, 7ετία για την επιχείρηση με έδρα την Άρτα βρίσκονται οι μεν 2 πρώτες να κινούνται σε ένα ικανοποιητικό για τα δεδομένα τους επίπεδο, ενώ για την 3^η επιχείρηση η τελευταία διατήρησε ήταν και αυτή η οποία έχει οδηγήσει την εταιρεία σε κερδοφορία. Οι μεταβολές του κύκλου εργασιών ποικίλλει για κάθε εταιρεία, την τελευταία τετραετία όμως παρατηρείται αύξηση στην κατανάλωση του εμφιαλωμένου νερού. Οι εταιρείες εκμεταλλεζόμενες και το δίκτυο τους προσπαθούν να επιτύχουν και όσο το δυνατόν μεγαλύτερο κέρδος. Για την εταιρεία ΠΗΓΕΣ ΚΩΣΤΗΛΑΤΑΣ η ενσωμάτωση του προϊόντος της στο δίκτυο των σούπερ μάρκετ ΣΚΛΑΒΕΝΙΤΗΣ, ενός brand name με μεγάλη εμπορικότητα είναι αυτή η οποία θα δώσει ώθηση στην εταιρεία έτσι ώστε να ενισχύσει σημαντικά το ποσοστό της στον κλάδο και μελλοντικά, γιατί όχι, να αποτελέσει και αυτή έναν από τους μεγάλους στον

τομέα αυτό. Από την έναρξη της χρήσης των Ε.Λ.Π. βλέπουμε τις επιχειρήσεις να αυξάνουν τον κύκλο εργασιών σε ποσοστό από 5% έως 11% για τις 2 μεγάλες ενώ το ποσοστό είναι ακόμα μεγαλύτερο για την Τρίτη αφού κατά το πρώτο έτος κερδοφορίας αυξάνει τον κύκλο εργασιών κατά 70% περίπου ενώ το αμέσως επόμενο έτος η αύξηση αγγίζει ένα ποσοστό της τάξης του 37%. Για την τρέχουσα εταιρική χρήση και σύμφωνα με τις εκτιμήσεις, τις προβλέψεις και βάση των εμπορικών συμφωνιών που έχουν συνάψει, ο κύκλος εργασιών τους αναμένεται να μεγαλώσει σε μικρότερο βαθμό για τις μεγάλες εταιρείες του κλάδου ενώ σε ακόμα μεγαλύτερο βαθμό για την σχετικά μικρότερη εταιρεία του κλάδου. Μην ξεχνάμε ότι η ενδυνάμωση σχετικά μικρότερων εταιρειών έχει και ως άμεσο αποτέλεσμα την δημιουργία νέων θέσεων εργασίας που περισσότερο σήμερα έχει ανάγκη ο τόπος μας.

ΚΟΣΤΟΣ ΠΩΛΗΘΕΝΤΩΝ

Το κόστος πωληθέντων ακολουθεί και αυτό μια αύξηση η οποία είναι άμεσο αποτέλεσμα της αύξησης του κύκλου εργασιών αλλά αναμένεται και αυτό να παρουσιάσει μια καλύτερη βελτίωση στα επόμενα έτη ανάλυσης, αφού λάβουμε πρώτα υπόψη ότι οι σταθερές δαπάνες των επιχειρήσεων θα επιμεριστούν στην τάση για αύξηση των εσόδων, ενώ και οι επενδύσεις των επιχειρήσεων τόσο σε πάγιο όσο και σε μηχανολογικό εξοπλισμό θα έχουν ως αποτέλεσμα την μείωση του κόστους αυτού. Τα έξοδα διοίκησης και τα έξοδα διάθεσης θα μειωθούν διαχρονικά από τις προαναφερθείσες ενέργειες των επιχειρήσεων οι οποίες θα καταφέρουν με αυτό τον τρόπο να αυξήσουν τα έσοδα τους.

ΚΑΘΑΡΗ ΘΕΣΗ

Όπως παρατηρείται από την σύνταξη των οικονομικών καταστάσεων των τεσσάρων τελευταίων ετών, το σύνολο της καθαρής θέσης αποτελείται από 70% και άνω για τις 2 μεγάλες εταιρείες, ενώ για την τρίτη επιχείρηση το ποσοστό αυτό φτάνει στο 25% και αυτό οφείλεται στις ζημιολύγες χρήσεις των προηγούμενων ετών η οποία είχε ως αποτέλεσμα την μη δημιουργία αποθεματικών, αφού το αποτέλεσμα εις νέο ακόμα και κατά το τελευταίο έτος ανάλυσης υπήρξε αρνητικό. Με βάση τις προβλέψεις μας, η

επιχείρηση θα είναι σε θέση να προβεί στην δημιουργία αποθεματικού και συνάμα στην αύξηση της καθαρής της θέσης στην χρήση του 2020.

ΔΕΙΚΤΕΣ ΡΕΥΣΤΟΤΗΤΑΣ

Από την ανάλυση των δεικτών ρευστότητας (γενική, ειδική, ταμειακή) παρατηρούμε ότι αυτοί είναι σε ικανοποιητικό επίπεδο για τις 2 πρώτες εταιρείες αφού κατά τα 4 έτη ανάλυσης ξεπερνούν το επιθυμητό όριο που πρέπει να έχουν οι δείκτες αυτοί. Η εταιρεία ΠΗΓΕΣ ΚΩΣΤΗΛΑΤΑΣ τα 2 από τα 4 έτη ανάλυσης καταφέρει και ξεπερνάει το δείκτη γενικής ρευστότητας, ο δείκτης ειδικής ρευστότητας δεν φθάνει ούτε στο μισό, ενώ ο ταμειακής είναι ακόμη μικρότερος. Στα θετικά στοιχεία όμως για την εταιρεία αυτήν είναι όπως είπαμε η μελλοντική εισροή εσόδων, κάτι το οποίο θα της επιφέρει αύξηση στο κυκλοφορούν ενεργητικό και ως άμεσο αποτέλεσμα την σταδιακή αύξηση των δεικτών αυτών της εταιρείας έτσι ώστε να καταφέρει να καταστούν ακόμα μεγαλύτεροι στις επόμενες εταιρικές χρήσεις.

ΔΕΙΚΤΕΣ ΑΠΟΔΟΤΙΚΟΤΗΤΑΣ

Από την ανάλυση των δεικτών αποδοτικότητας των ιδίων κεφαλαίων των 3 επιχειρήσεων μπορούμε να διακρίνουμε ότι η αξιοποίηση των ιδίων κεφαλαίων στον σχηματισμό των κερδών προ φόρων υπήρξε ικανοποιητική, αφού η αποδοτικότητα τους κυμαίνεται από 13% έως 19%. Τα μετοχικά κεφάλαια είχαν την σωστή διαχείριση πόσο μάλλον για την επιχείρηση ΠΗΓΕΣ ΚΩΣΤΗΛΑΤΑΣ της οποίας η αποδοτικότητα των ιδίων κεφαλαίων το τελευταίο έτος ανάλυσης συγκρίνεται με αυτό της εταιρείας ΖΑΓΟΡΙ.

Όπως προκύπτει και από την σύνταξη των υπολοίπων Δεικτών η παρούσα κατάσταση είναι ευνοϊκή για τις επιχειρήσεις ΒΙΚΟΣ και ΖΑΓΟΡΙ ενώ αναμένεται να γίνει ευνοϊκή για την εταιρεία ΠΗΓΕΣ ΚΩΣΤΗΛΑΤΑΣ. Η εταιρεία ΒΙΚΟΣ είναι η εταιρεία η οποία θα μπορούσαμε να πούμε πώς είναι περισσότερο δραστήρια στον κλάδο αφού πέραν του μεγάλου δικτύου της έχει προβεί και σε μεγάλες επενδύσεις. Επενδύσεις όπως η εξαγορά άλλων ομοειδών επιχειρήσεων(π.χ. ΝΑΤΟΥΡΑ Εμφιαλωτική)για την

διεύρυνση των επιχειρηματικών της σχεδίων στην νότιο και νησιωτική Ελλάδα, η ανάπτυξη και η εν γένει βελτίωση των εμπορικών της συμφωνιών με επιχειρήσεις όπως η LIDL HELLAS στην οποία προμηθεύει προϊόντα νερού και αναψυκτικών ιδιωτικής ετικέτας από την έναρξη της αλλά και άλλες όπως η ΑΒ ΒΑΣΙΛΟΠΟΥΛΟΣ, METRO, ΣΚΛΑΒΕΝΙΤΗΣ στις οποίες επίσης προμηθεύει προϊόντα ιδιωτικής εταιρείας ενώ αξίζει να αναφερθούμε και στην συμφωνία που έχει για προμήθεια νερού του Αμερικάνικου στρατού. Η επιχειρηματική της δραστηριότητα σε πολλές χώρες του εξωτερικού όπως η Κύπρος, Σκόπια, Αλβανία, Βουλγαρία, Ρουμανία, Ιταλία, Γερμανία, Ελβετία, Μάλτα, Κίνα, Λίβανος και ΗΠΑ με το ποσοστό των διεθνών πωλήσεων της να κυμαίνεται μεταξύ του 10 - 12% είναι σημάδι της έντονης επιχειρηματικής δραστηριότητας της. Επίσης η ανάπτυξη πολλών καινοτόμων προϊόντων τα τελευταία χρόνια (π.χ. διάφορα αναψυκτικά με στέβια) καταφέρνουν να γιγαντώσουν την εταιρεία. Θα μπορούσαμε να πούμε πως η εταιρεία είναι παράδειγμα προς μίμηση για τις υπόλοιπες αφού δεν θα μπορούσε να γραφτεί εργασία του εκάστοτε κλάδου χωρίς αναφορά στην ΒΙΚΟΣ η οποία πρωτοστατεί τα τελευταία χρόνια. Για την εταιρεία ΖΑΓΟΡΗ η οποία έχει μεγάλο δίκτυο πωλήσεων στον κόσμο αφού τα προϊόντα νερού της πωλούνται σε πολλά σημεία παγκοσμίως είναι και ο λόγος της μεγάλης ανάπτυξης της εταιρείας. Η εταιρεία όμως δεν δραστηριοποιείται σε άλλο τομέα πέραν από αυτόν της εμφιάλωσης νερού. Θα μπορούσαμε να αναφέρουμε πως η δημιουργία και η ανάπτυξη νέων καινοτόμων προϊόντων θα μπορούσε να μεγαλώσει και άλλο την εταιρεία. Ας μην ξεχνάμε όμως ότι μιλάμε για την δεύτερη μεγαλύτερη εταιρεία στην χώρα μας. Για την εταιρεία ΠΗΓΕΣ ΚΩΣΤΗΛΑΤΑΣ η οποία είναι νέα στον κλάδο θα μπορούσαμε να πούμε για αρχή πως η επίτευξη εμπορικών συμφωνιών με μεγάλες αλυσίδες σούπερ μάρκετ (όπως π.χ. η συμφωνία με την ΣΚΛΑΒΕΝΙΤΗΣ) θα βοηθούσε στην μεγάλη οικονομική ανάπτυξη της εταιρείας και σταδιακά μετά στην εξαγωγή και ανάπτυξη προϊόντων από μέρους της εταιρείας. Η ανάπτυξη των εταιρειών έχει θετικό αντίκτυπο και στις τοπικές κοινωνίες αφού με την δημιουργία μεγαλύτερης ζήτησης, δημιουργούνται και νέες θέσεις εργασίας. Οι λόγοι με τις οποίους μπορεί να αναπτυχθεί μια επιχείρηση είναι πολλοί. Στηριζόμενος σε αυτά συμπεριέλαβα στην παρούσα εργασία τους πιο σημαντικούς από αυτούς αλλά και κάποια άλλα σημεία τα οποία χρήζουν μεγάλης σημασίας για την συνέχιση των εταιρειών αυτών και την ανάπτυξη τους. Τέλος, αυτό στο οποίο πρέπει να σταθούμε είναι ότι η ανάπτυξη των επιχειρήσεων αυτών μέσω επενδύσεων έχει θετικό αντίκτυπο και για τις ίδιες τις

επιχειρήσεις αφού με αυτόν τον τρόπο θα αυξήσουν τον κύκλο εργασιών τους, ενώ με τις τεχνολογικές επενδύσεις να επιτευχθεί και η μείωση των διαφόρων δαπανών.

ΠΑΡΑΡΤΗΜΑ ΙΣΟΛΟΓΙΣΜΩΝ

ΒΙΚΟΣ 2010

ΗΠΕΙΡΩΤΙΚΗ ΒΙΟΜΗΧΑΝΙΑ ΕΜΦΙΑΛΩΣΕΩΝ (ΒΙΚΟΣ) Α.Ε. ΓΕΩΓΡΑΦΙΚΟΣ ΤΗΣ 31ης ΔΕΚΕΜΒΡΙΟΥ 2010-21ης ΕΤΑΙΡΙΚΗ ΧΡΗΣΗ Η 1 ΙΑΝΟΥΑΡΙΟΥ - 31 ΔΕΚΕΜΒΡΙΟΥ 2010 ΔΡ.Μ.Α.Ε. 2012/142Β/89/08									
ΕΝΕΡΓΗΤΙΚΟ	Ποσό κλειόμενης χρήσης 2010			Ποσό προηγούμενης χρήσης 2009			ΠΙΣΤΩΤΙΚΟ	Ποσό κλειόμενης 2010	Ποσό προηγούμενης 2009
	Αξία Κλειόμενης	Αποσβέσεις	Αντιστ. Αξία	Αξία Προηγούμενης	Αποσβέσεις	Αντιστ. Αξία			
ΒΕΒΛΩΔΑ ΕΓΚΑΤΑΣΤΑΣΕΙΣ							Α. ΨΑΛΙΔΑ ΚΕΦΑΛΑΙΑ		
1. Έξοδα ίδρυσης και πρώτης εγκατάστασης	177.373,31	169.612,45	7.760,86	172.248,31	94.081,26	78.167,05	Κεφάλαιο Μετόχων		
2. Τόκοι δανείων κατασκευαστικής περιόδου	23.707,51	23.707,48	0,03	23.707,51	20.442,66	3.264,85	1. Καθαρόημισμα	8.329.110,00	
4. Λοιπά έξοδα εγκατάστασης	1.214.375,36	917.640,70	296.734,66	1.127.443,25	737.734,91	389.708,34	(2.776.370 μετόχους των 3,00 ευρώ)	8.329.110,00	
	1.415.456,18	1.110.960,63	304.496,55	1.323.399,07	852.256,83	471.140,24		8.329.110,00	
Γ. ΠΑΓΙΟ ΕΝΕΡΓΗΤΙΚΟ							Β. ΔΑΦΟΡΟΓΗ ΑΝΤΙΠΡΟΣΑΡΜΟΓΗΣ		
1. Αμοιβάτες Ακινήτων			0,02	11.890,87	9.854,11	2.036,76	Επιχορηγήσεις επενδύσεων		
1. Έξοδα έρευνας και ανάπτυξης	2.750.000,00	2.200.000,00	550.000,00	2.750.000,00	1.650.000,00	1.100.000,00	1. Διαφορές από αντιστοίχιση αξίας συμμετοχών και χρεωγράφων	149.850,00	149.850,00
3. Πλεονάζοντα περιουσιακά στοιχεία	2.761.890,87	2.211.890,86	550.000,02	2.761.890,87	1.659.854,11	1.102.036,76	3. Επιχορηγήσεις επενδύσεων		
							Παγιο Ενεργητικού	1.185.021,49	1.566.167,83
II. Ενσώματες Ακινήσεις								1.334.871,49	1.716.017,83
1. Γη-Ποσειδώνιο	7.846.917,33	-	7.846.917,33	7.846.917,33	-	7.846.917,33			
3. Κτίρια και τεχνικά έργα	21.018.698,76	9.161.302,86	11.857.395,90	20.269.806,56	7.657.244,03	12.612.562,53			
4. Μη-τάχυ κτιριακά και λοιπά μηχανήματα	51.982.940,70	33.753.436,47	18.229.504,23	44.486.682,27	27.584.060,82	16.902.621,45			
5. Μεταφορικά μέσα	718.626,62	546.942,87	171.683,75	840.091,62	504.864,43	335.227,19			
6. Επίπλακα και λοιπά εξοπλιστικά	2.155.400,92	1.687.699,37	467.701,55	1.979.797,91	1.474.579,22	505.218,69	IV. Αποθεματικά κεφάλαια	1.377.375,06	1.095.178,46
7. Ακινήσεις προς πώληση και προκαταβολές				1.081.746,97		1.081.746,97	1. Τακτικό αποθεματικό		
	83.722.584,33	45.149.381,57	38.573.202,76	76.485.042,66	37.220.748,50	39.264.294,16	3. Ειδικό αποθεματικό	223.037,42	223.037,42
Σύνολο ακινήτων (Γ+Η)	86.484.475,20	47.361.272,42	39.123.202,78	79.246.933,53	38.880.602,61	40.366.330,92	5. Αφορολόγητο αποθεματικό ετών διαστάσεων νόμων	39.042.724,96	32.404.163,63
III. Συμμετοχές και άλλες μακροπρόθεσμες απαιτήσεις								40.686.556,41	33.725.082,67
1. Συμμετοχές σε συνδεδεμένες εταιρείες			1.152.000,00			1.152.000,00	Σύνολο ιδίων κεφαλαίων (Α+Β+Γ+Δ+Ε)	50.350.537,90	43.770.210,50
2. Συμμετοχές σε λοιπές επιχειρήσεις			90.000,00			90.000,00			
6. Τόκοι με χαρακτηρισμό αντιστοίχισης			3.000,00			3.000,00	Γ. ΥΠΟΧΡΕΩΣΕΙΣ		
7. Λοιπές μακροπρόθεσμες απαιτήσεις			220.858,41			220.858,41	1. Μακροπρόθεσμες υποχρεώσεις		
			1.465.858,41			1.465.858,41	1. Ομολογιακά δάνεια	18.309.540,02	22.364.300,01
Σύνολο Παγιο Ενεργητικού (Γ+Η+Θ+Ι+Κ)			40.589.061,19			41.704.489,33	2. Δάνεια τραπεζών	728.220,45	1.545.283,06
Δ. ΚΥΚΛΟΦΟΡΟΥΝ ΕΝΕΡΓΗΤΙΚΟ								19.037.760,47	23.909.583,07
I. Αποθεύματα							II. Βραχυπρόθεσμες υποχρεώσεις		
1. Εμπορεύματα			125.940,34			124.683,42	I. Προμηθευτές	9.853.903,74	6.246.246,13
2. Προϊόντα έτοιμα και ημιτέλη			3.344.764,61			3.029.862,62	2α. Εμπιστευτές πληρωτέων	2.754.065,83	3.245.264,20
4. Α & Β υλικά-Αναλώσιμα μικρο-Αντικ-Είδος συσκευασίας			3.673.077,69			3.252.501,89	4. Προκαταβληθείσες πληρωμές	195.331,13	220.728,13
			7.143.812,64			6.407.047,93	5. Υποχρεώσεις από φόρους-έλη	730.858,25	655.464,65
II. Απαιτήσεις							6. Ασφαλιστικό οργανισμό	298.037,79	277.625,07
MEION: Προβλέψεις		15.716.782,57	15.597.663,06	14.255.083,67		14.255.083,67	7. Μακροπρόθεσμες υποχρεώσεις πληρωτέων στις ετήσιες χρήσεις	4.885.968,26	3.221.759,89
2. Προβλεπόμενα έσοδα		119.119,51	35.885,10			10.340.603,18	10. Μερίσματα πληρωτέα	300.000,00	
3α. Επιστροφές καταρτίσεων			12.444.281,79				11. Πατωθείσες θέσεις	73.817,54	128.472,54
10. Επιδόματα Εθνικού πλεπέως και χρεώστες			220.880,49			3.499.271,08		19.091.972,54	14.095.560,61
MEION: Προβλέψεις			0,00			0,00		38.129.733,01	36.005.143,68
11. Χρεώστες			2.152.509,48			2.152.509,48	Σύνολο υποχρεώσεων (Γ+Η+Θ)		
12. Λογισμικά διαχειριστικής προκαταβολών και πιστώσεων			5.810,99			5.810,99			
			30.236.150,42			28.102.782,51			
III. Χρεώστες									
1. Μετοχές			4.176.028,80			4.176.028,80			
			4.176.028,80			4.176.028,80			
IV. Διαβέβλητα									
1. Τόκοι			23.577,12			23.577,12			
3. Καταβληθείσες οφειλές και προβλεπόμενα			5.933.311,35			4.126.115,97			
			5.956.888,47			4.136.845,80			
Σύνολο Κυκλοφορούντος Ενεργητικού (Δ+Ε+Ζ+Η+Θ+Ι+Κ)			47.512.880,33			39.822.705,04	Δ. ΜΕΤΑΒΑΤΙΚΟ ΛΟΓΑΡΙΑΣΜΟ ΠΛΗΡΗΤΙΚΟΥ		
							2. Έξοδα χρήσεως δουλκίμων	504.788,75	455.858,00
Ε. ΜΕΤΑΒΑΤΙΚΟ ΛΟΓ/ΜΟ ΕΝΕΡΓΗΤΙΚΟΥ									
1. Έξοδα επομένων χρήσεων			463.022,40			232.877,57			
3. Λοιπά μεταβατικά λογ/μια ενεργητικού			115.800,20			232.877,57			
			578.822,60			465.755,14			
ΓΕΝΙΚΟ ΣΥΝΟΛΟ ΕΝΕΡΓΗΤΙΚΟΥ (Β+Γ+Δ+Ε)			88.985.059,67			82.231.212,18	ΓΕΝΙΚΟ ΣΥΝΟΛΟ ΠΑΘΗΤΙΚΟΥ (Α+Γ+Δ)	88.985.059,67	82.231.212,18
ΛΟΓΑΡΙΑΣΜΟΙ ΤΑΞΕΩΣ ΧΡΕΩΤΙΚΟΥ							ΛΟΓΑΡΙΑΣΜΟΙ ΤΑΞΕΩΣ ΠΙΣΤΩΤΙΚΟΥ		
1. Αλλότρια περιουσιακά στοιχεία			7.912.712,50			7.911.731,49	1. Διανομή αλλότρων περιουσιών στοιχείων	7.912.712,50	7.911.731,49
2. Χρηματικό λογαριασμό ενσώματων και εμπρηματικών ασφαλών			23.638.603,58			31.956.746,97	2. Πιστωτικό λογ/μιο ενσώματων και εμπρηματικών ασφαλών	23.638.603,58	31.956.746,97
3. Αποθέματα από αμοιβαίες συμβάσεις			1.312.638,80			3.408.546,64	3. Τόκοι από αμοιβαίες συμβάσεις	1.312.638,80	3.408.546,64
4. Λοιπά λογισμικά			6.764.457,08			6.764.457,08	4. Λοιπά λογισμικά	6.764.457,08	6.764.457,08
			39.628.411,96			50.041.482,18		39.628.411,96	50.041.482,18

ΠΗΜΕΝΕΙΣ: 1. Επί των ακινήτων της εταιρείας υφίστανται εμπράγματα βάρη ΕΥΡΩ 23.638.603,58 για εξασφάλιση τραπεζικών δανείων, η οποία ύψους των οποίων, την 31/12/2010 ανήρτη στο ποσό των 16.345.756,96 ΕΥΡΩ
 2. Η τελευταία αντιστοίχιση των ακινήτων της εταιρείας έγινε σύμφωνα με τις διατάξεις των αρθ. 20 έως 27 του Ν.2065/1992 στη χρήση 2008

ΚΑΤΑΣΤΑΣΗ ΛΟΓΑΡΙΑΣΜΩΝ ΑΠΟΤΕΛΕΣΜΑΤΩΝ ΧΡΗΣΕΩΣ 31ης ΔΕΚΕΜΒΡΙΟΥ 2010 (1 ΙΑΝΟΥΑΡΙΟΥ - 31 ΔΕΚΕΜΒΡΙΟΥ 2010)									
Α. ΑΠΟΤΕΛΕΣΜΑΤΑ ΕΚΜΕΤΑΛΛΕΥΣΗΣ	Ποσό κλειόμενης χρήσης 2010			Ποσό προηγούμενης χρήσης 2009			ΠΙΝΑΚΑΣ ΔΙΑΒΕΒΩΣΕΩΣ ΑΠΟΤΕΛΕΣΜΑΤΩΝ		
	Κόστος Εργασιών (μηνιαίως)	Μείον: Κόστος Πωληθέντων	Μικτά αποτελ/τα (κέρδη) εκμίσσεως	Κόστος Εργασιών (μηνιαίως)	Μείον: Κόστος Πωληθέντων	Μικτά αποτελ/τα (κέρδη) εκμίσσεως	Χρήση 2010	Χρήση 2009	
Μείον: Κόστος Πωληθέντων	69.005.653,35	43.242.633,38	25.763.019,97	67.777.545,97	40.293.974,57	27.573.571,45	Καθαρά αποτελέσματα (κέρδη ή ζημιές) χρήσεως	7.611.953,64	9.355.502,72
Πλέον:			1.444,40			27.824,41	ΣΥΝΟΛΟ	7.611.953,64	9.355.502,72
Σύνολο			25.763.019,97			27.824,41	MEION: 1. Φόρος εισοδήματος	441.210,09	358.596,70
MEION: 1. Έξοδα διοικητικής λειτουργίας	2.131.193,14		1.995.524,66			27.565.395,86	2. Μερίσματα	127.035,15	57.585,41
2. Έξοδα έρευνας-ανάπτυξης	2.036,62		2.040,12			2.040,12	3. Τόκοι από επενδύσεις	58.692,29	57.585,41
3. Έξοδα λειτουργίας διαβέβωσης	14.924.836,81	17.058.066,57	14.479.195,32	16.476.760,10		11.088.635,76	Κέρδη προς διαβέβωση ή ζημιές εκ νέου	6.985.016,11	8.939.320,61
Μερίσματα αποτίμηση (κέρδη) εκμίσσεως		8.707.097,80					Η διαβέβωση των κερδών γίνεται ως εξής:		
ΠΛΕΟΝ:							1. Τακτικό αποθεματικό	282.196,60	348.671,90
2. Έξοδα χρεωγράφων	42.386,33		4.297,52	2.702,16		2.702,16	2. Μερίσματα	300.000,00	
4. Πιστωτικό τόκοι και συναφή έσοδα	78.180,86		1.595,36	1.595,36		1.595,36	5. Ειδικό αποθεματικό μη δαμνηθέντων μερισμάτων	40.715,81	2.703,16
	120.567,19		5.892,88	4.297,52		4.297,52	6. Αφορολόγητο αποθεματικό v.3299/2004	6.362.103,70	8.587.945,55
MEION:								6.985.016,11	8.939.320,61
3. Χρηματικό τόκοι και συναφή έσοδα	567.963,41	567.963,41	447.396,22	976.370,49	976.370,49	972.072,97			
Οικία από τα κέρδη εκμεταλλεύσεως			8.259.701,58			10.116.562,79			
B. ΠΛΕΟΝ: ΕΚΤΑΚΤΑ ΑΠΟΤΕΛΕΣΜΑΤΑ							Ιωάννινα 8 ΑΠΡΙΛΙΟΥ 2011		
1. Εκτακτά και ανάργα έσοδα	387.518,28		409.472,09				Ο ΠΡΟΕΔΡΟΣ & ΔΙΟΝΥΣΙΟΣ ΣΥΜΒΟΥΛΟΣ	Ο ΑΝΤΙΠΡΟΕΔΡΟΣ	
2. Εκτακτά κέρδη	89.333,97		57.024,55				ΠΕΤΡΟΣ ΣΙΠΕΤΑΣ	ΚΩΝΣΤΑΝΤΙΝΟΣ ΣΙΠΕΤΑΣ	
3. Έσοδα προηγούμενων χρήσεων	22.667,00		69.176,40				Α.Δ.Τ. Ρ 840580	Α.Δ.Τ. Φ 0580	
	499.519,25		535.673,04						
Μείον: 1. Εκτακτά και ανάργα έσοδα	7.540,51		12.227,52				Η ΟΙΚΟΝΟΜΙΚΗ ΔΙΕΥΘΥΝΤΡΙΑ & ΜΕΛΟΣ Δ.Ε.	Ο ΠΡΟΪΤΑΜΕΝΟΣ ΛΟΓΙΣΤΗΡΙΟΥ	
2. Εκτακτά ζημιές	166.913,85		198.507,41				ΔΙΓΕΛΗ ΓΙΑΝΝΑ	ΚΑΡΑΙΩΤΗΣ ΣΠΥΡΟΣ	
3. Έξοδα προηγούμενων χρήσεων	2.430,00		12.996,90				Α.Δ.Τ.ΑΙ 256834	Α.Δ.Τ. Φ 257041	
4. Προβλέψεις για έκτακτα κινδύνους	340.000,00	516.884,36	(17.365,11)	338.765,20	562.407,03	(26.733,99)			
Οργανικά και έκτακτα αποτελ/τα (κέρδη ή ζημιές)			8.242.336,47			10.089.828,80			
MEION:									
Σύνολο αποσβέσεων παγίων στοιχείων		8.859.476,50	6.889.056,35						
Μείον: Οι από αυτές ενσωματωμένες στο λογαριασμό κόστους		8.229.093,67	6.30.382,83						
ΚΑΘΑΡΑ ΑΠΟΤΕΛΕΣΜΑΤΑ ΚΕΡΔΗ (ΖΗΜΙΕΣ) ΧΡΗΣΕΩΣ ΠΡΟ ΦΟΡΩΝ			7.611.953,64			6.154.730,27			

ΕΚΦΕΣΗ ΕΛΕΓΧΟΥ ΑΝΕΞΑΡΤΗΤΟΥ ΟΡΚΩΤΟΥ ΕΛΕΓΚΤΗ ΛΟΓΙΣΤΗ
ΠΡΟΣ ΤΟΥΣ Κ.Κ. ΜΕΤΟΧΟΥΣ ΤΗΣ ΑΝΩΝΥΜΗΣ ΕΤΑΙΡΕΙΑΣ "ΗΠΕΙΡΩΤΙΚΗ ΒΙΟΜΗΧΑΝΙΑ ΕΜΦΙΑΛΩΣΕΩΝ (ΒΙΚΟΣ) Α.Ε."
 Εγώ, ο/η Ελεγκτής/Ελεγκτική Ομάδα, έχω εξετάσει με τη μέθοδο της Ανεξάρτητης Εταιρείας "ΗΠΕΙΡΩΤΙΚΗ ΒΙΟΜΗΧΑΝΙΑ ΕΜΦΙΑΛΩΣΕΩΝ (ΒΙΚΟΣ) Α.Ε.", που αποτελείται από τον ισολογισμό της 31 Δεκεμβρίου 2010, την κατάσταση αποτελεσμάτων και τον πίνακα διαβέβωσης αποτελεσμάτων της χρήσεως που έληξε τη ημερομηνία αυτή, καθώς και το σχετικό πρόσθετο Πίνακα Διαβέβωσης για τις Οικονομικές Καταστάσεις. Η διαβέβωση είναι υπεύθυνη για την κατάσταση και εύλογη παρουσίαση των οικονομικών καταστάσεων σύμφωνα με τις Πληροφορίες Π

ΒΙΚΟΣ 2011

ΗΠΕΙΡΩΤΙΚΗ ΒΙΟΜΗΧΑΝΙΑ ΕΜΦΛΑΩΣΕΩΝ (ΒΙΚΟΣ) Α.Ε.									
ΙΣΟΛΟΓΙΣΜΟΣ ΤΗΣ 31ης ΔΕΚΕΜΒΡΙΟΥ 2011-22ης ΕΤΑΙΡΙΚΗΣ ΧΡΗΣΗΣ (1 ΙΑΝΟΥΑΡΙΟΥ- 31 ΔΕΚΕΜΒΡΙΟΥ 2011) ΑΡ.Μ.Α.Ε.2012/142Β/9/08									
ΕΠΙΧΕΙΡΗΤΙΚΟ	Ποσά κλειόμενης χρήσης 2011			Ποσά προηγούμενης χρήσης 2010			ΠΑΝΤΙΧΤΟ	Ποσά κλειού. χρήσης 2011	Ποσά προηγ. χρήσης 2010
	Αξία Κλειόμενης	Απορτιμολογ.	Αντιβ. Αξία	Αξία Κλειόμενης	Απορτιμολογ.	Αντιβ. Αξία			
Β.ΕΞΟΔΑ ΕΓΚΑΤΑΣΤΑΣΕΩΝ							Α. ΔΙΑ ΚΕΦΑΛΑΙΑ		
1. Έξοδα άσκησης και πρώτης εγκατάστασης	179.893,31	172.702,39	7.190,92	177.373,31	169.612,45	7.760,86	I. Ξεχρόνια κεφάλαια	8.329.110,00	8.329.110,00
2. Τόκοι δανείων κατασκευαστικής περιόδου	23.707,51	23.707,48	0,03	23.707,51	23.707,48	0,03	1. Καταβλημένα (2.776.370 μετρητά την 3.00 ευρώ)	8.329.110,00	8.329.110,00
4. Λοιπά έξοδα εγκαταστάσεων	1.349.685,48	1.068.020,86	281.664,62	1.214.375,36	917.640,70	296.734,66	II. Αρρακτές απορροφήσιμες επενδύσεις		
	<u>1.553.286,30</u>	<u>1.264.430,73</u>	<u>288.855,57</u>	<u>1.415.456,18</u>	<u>1.110.960,63</u>	<u>304.495,55</u>	III. Αρρακτές απορροφήσιμες επενδύσεις		
Γ. ΠΛΟΥΤΟ ΕΠΙΧΕΙΡΗΤΙΚΟ							1. Διφορτίο από αναπροσαρμογή αξίας αναμνημάτων και χρηματίων	149.850,00	149.850,00
I. Διαμορφωτές Διαμορφωτές							2. Επηρεασμός επενδυμένων Παιγίου Ενεργήτου	858.145,15	1.185.021,49
1. Έξοδα άσκησης και ανατιτίθους	11.890,87	11.890,80	0,02	11.890,87	11.890,80	0,02	IV. Αποδομητικά κεφάλαια		
3. Έξοδα επενδύσεων	2.750.000,00	2.749.999,99	0,01	2.750.000,00	2.200.000,00	550.000,00	1. Τακτικά αποδομητικά	1.669.568,84	1.377.375,06
	<u>2.761.890,87</u>	<u>2.761.890,84</u>	<u>0,03</u>	<u>2.761.890,87</u>	<u>2.211.890,80</u>	<u>550.000,02</u>	2. Έξοδα αποδομητικά	55.368,24	43.418,97
II. Ευνομητές Διαμορφωτές							3. Έξοδα αποδομητικά	223.037,42	223.037,42
1. Γηπέδα Οικόπεδα	7.870.917,33		7.870.917,33	7.846.917,33	9.161.302,86	7.846.917,33	4. Απορροφήσιμα αποδομητικά αδελών διαφόρων νέμων	45.590.465,34	39.042.724,96
3. Γήσιμα και γησινοί κρημνοί	21.342.109,23	10.653.780,80	10.688.328,43	21.018.696,76	9.161.302,86	11.857.395,90	Σύνολο όλων κεφαλαίων (ΑΙ-ΑΙΙΙ-ΑΙΥ)	47.538.429,84	40.686.556,41
4. Μηχανήματα κτιριακές & λοιπές μηχανές εξοπλ.	52.274.571,68	40.067.481,84	12.207.089,84	51.962.940,70	33.753.436,47	18.209.504,23	Σύνολο μετρητών (ΑΙ-ΑΙΙΙ)	56.875.534,69	50.360.537,90
5. Μεταφορικά μέσα	692.306,62	597.429,47	94.877,15	718.626,62	546.942,87	171.683,75	Γ. ΥΠΟΧΡΕΩΣΕΙΣ		
6. Επιπλα και λοιπά εξοπλισμ.	2.262.294,23	1.887.573,44	374.720,79	2.155.400,92	1.687.699,37	467.701,55	I. Μεσοπρόθεσμες υποχρεώσεις		
	<u>84.442.199,29</u>	<u>53.006.265,50</u>	<u>31.236.933,84</u>	<u>83.722.394,33</u>	<u>45.149.391,137</u>	<u>38.573.202,76</u>	1. Ομολογιακά δάνεια	13.204.780,02	18.309.540,02
Σύνολο απορροφήσιμων (Γ-ΓΙΙ)	<u>87.204.089,96</u>	<u>55.968.156,39</u>	<u>31.236.933,87</u>	<u>86.484.475,20</u>	<u>47.361.272,42</u>	<u>39.123.202,78</u>	2. Δάνεια τραπεζών	263.571,57	728.220,45
III. Συμμετοχές και άλλες μακροπ. Χρημ. απαιτήσεις							III. Μεσοπρόθεσμες υποχρεώσεις		
1. Συμμετοχές σε συνδεδεμένες εταιρείες			1.152.000,00			1.152.000,00	1. Προμηθευτές	7.617.440,20	9.853.903,74
2. Συμμετοχές σε λοιπές επιχειρήσεις			140.000,00			140.000,00	2α. Επιταγές πληρωτέες	3.828.910,75	2.754.065,83
6. Τόκοι με γραμμάτια αναπροσαρμοζόμενα			3.000,00			3.000,00	4. Προκαταβλητά πωλητών	496.611,26	195.331,13
7. Απαιτήσεις μακροπρόθεσμες απαιτήσεις			220.858,41			220.858,41	5. Υπερμετρητά από φόρους-πληρ.	461.620,94	730.858,25
			1.515.858,41			1.465.858,41	6. Απορροφήσιμα αποδομητικά	291.993,31	299.037,79
Σύνολο Παιγίου Ενεργήτου (Γ-ΓΙΓ-Γ-ΓΙΙΙ)			<u>32.751.791,98</u>			<u>40.589.061,19</u>	7. Μακροπρόθεσμες υποχρεώσεις πληρωτέες στην επόμενη χρήση	6.119.408,88	4.885.958,26
Δ. ΚΥΚΛΟΦΟΡΟΥΝ ΕΝΕΡΓΗΤΙΚΟ							10. Μειώσιμα πηλματίνια	43.418,97	300.000,00
I. Αποδομητικά							11. Πατωτές διαφόρων	153.349,16	153.349,16
1. Εμπροσμίως		105.808,74			125.940,34		Σύνολο υποχρεώσεων (ΓΙ-ΓΙΙ)	<u>19.012.753,47</u>	<u>19.091.972,54</u>
2. Προϊόντα έτοιμα και ημιέτοιμα		3.558.215,41			3.344.754,61		Σύνολο κεφαλαίων (ΑΙ-ΑΙΙΙ-ΑΙΥ)	<u>32.481.105,06</u>	<u>38.129.733,01</u>
4. Α & Β' υλικά Ανακρίσιμα υλικά-Αντικα-Εξέλι-Ανακρίσιμα		4.190.984,70			3.673.107,69		Γ. ΥΠΟΧΡΕΩΣΕΙΣ		
		<u>7.855.128,85</u>			<u>7.143.812,64</u>		I. Μεσοπρόθεσμες υποχρεώσεις		
II. Αποδομητικά							1. Ομολογιακά δάνεια	13.204.780,02	18.309.540,02
1. Πληρωτέες		15.313.000,15			15.716.782,57		2. Δάνεια τραπεζών	263.571,57	728.220,45
MEION: Προβλεπόμενα		<u>141.112,06</u>			<u>119.119,51</u>		III. Μεσοπρόθεσμες υποχρεώσεις		
2. Γραμμάτια εισπραχθέντα		18.885,10	15.171.888,09		15.907.666,06		1. Προμηθευτές	7.617.440,20	9.853.903,74
3α. Επιταγές εισπραχθέντες			13.019.735,57		12.444.281,79		2α. Επιταγές πληρωτέες	3.828.910,75	2.754.065,83
10. Επηρεασμός Επιδόμα πωλητών και κρεμαστές		32.484,53			220.880,49		4. Προκαταβλητά πωλητών	496.611,26	195.331,13
MEION: Προβλεπόμενα		<u>32.484,53</u>			<u>220.880,49</u>		5. Υπερμετρητά από φόρους-πληρ.	461.620,94	730.858,25
11. Χρηματικές διαφόροι			929.098,21		2.152.509,48		7. Μακροπρόθεσμες υποχρεώσεις πληρωτέες στην επόμενη χρήση	6.119.408,88	4.885.958,26
12. Λοιπά διαθεσίμων γραμμάτιων και πιστωτικών			10.316,42		5.815,99		10. Μειώσιμα πηλματίνια	43.418,97	300.000,00
			<u>29.150.423,39</u>		<u>30.236.150,42</u>		11. Πατωτές διαφόρων	153.349,16	153.349,16
Σύνολο Κυκλοφορούντων Ενεργήτου (ΔΙ-ΔΙΙ-ΔΙΙΙ-ΔΙΥ)			<u>56.102.311,84</u>		<u>47.612.880,33</u>		Σύνολο υποχρεώσεων (ΓΙ-ΓΙΙ)	<u>32.481.105,06</u>	<u>38.129.733,01</u>
Ε. ΜΕΤΑΒΛΗΤΟ ΛΟΓΑΡΙΑΣΜΟ ΕΝΕΡΓΗΤΙΚΟ							Δ. ΜΕΤΑΒΛΗΤΟ ΛΟΓΑΡΙΑΣΜΟ ΠΑΝΤΙΧΤΟΥ		
1. Έξοδα έτοιμων χρέων		418.789,52			463.022,40		2. Έξοδα χρήσιμης δουλειά	366.993,66	504.788,76
3. Λοιπά μεταβλητά λογία ενεργήτου		152.460,00			115.600,20		4. Λοιπά μεταβλητά λογία παθητικού	575,30	504.788,76
		<u>571.249,52</u>			<u>578.622,60</u>				
Σύνολο Μεταβλητού Λογίου Ενεργήτου (ΕΙ-ΕΙΙ)			<u>571.249,52</u>			<u>578.622,60</u>			
ΓΕΝΙΚΟ ΣΥΝΟΛΟ ΕΝΕΡΓΗΤΙΚΟΥ (Β+Γ+Δ+Ε)			<u>89.714.209,01</u>			<u>88.985.059,67</u>			
ΛΟΓΑΡΙΑΣΜΟΙ ΤΑΞΙΔΩΝ ΧΡΕΙΣΤΙΚΩΝ							ΓΕΝΙΚΟ ΣΥΝΟΛΟ ΠΑΘΗΤΙΚΟΥ (Α+Γ+Δ)	<u>89.714.209,01</u>	<u>88.985.059,67</u>
1. Αλλόθιμα προσωπικά στοιχεία		2.007.723,52			7.912.712,50		ΛΟΓΑΡΙΑΣΜΟΙ ΤΑΞΙΔΩΝ ΠΙΣΤΩΤΙΚΩΝ		
2. Χρηματικοί λογαριασμοί εγγυημένων και εμπράγματων ασφαλείων		19.970.225,00			23.638.603,58		1. Δανειακά κεφάλαια πωλητών σπασμένων	2.007.723,52	7.912.712,50
3. Απαιτήσεις από ασφαλιστικές συμβάσεις		652.411,72			1.312.638,80		2. Πιστωτικά λογία εγγυημένων και εμπράγματων ασφαλείων	19.970.225,00	23.638.603,58
4. Λοιπά λογία ταξιδιών		7.117.036,08			6.764.457,08		3. Υπερμετρητά από ασφαλιστικές συμβάσεις	552.411,72	1.312.638,80
		<u>29.647.396,32</u>			<u>39.628.411,96</u>		4. Λοιπά λογία ταξιδιών	7.117.036,08	6.764.457,08
ΧΡΗΜΑΤΟΔΟΤΗΣΕΙΣ							Σύνολο υποχρεώσεων (ΓΙ-ΓΙΙ)	<u>19.012.753,47</u>	<u>19.091.972,54</u>
1. Επενδύσεις από την εταιρεία μερίσματοι εμπόρμητοι δάνεια ΕΥΡΩ 19.970.225,00 για εξασφάλιση τραπεζικών δανείων, το υπόλοιπο των οποίων, την 31/12/2011 ανήγαγο στο ποσό των 13.587.760,47 ΕΥΡΩ									
2. Η έκτακτη αναπροσαρμογή των αμνηστών της εταιρείας, έγινε σύμφωνα με τις διατάξεις των αρθρ. 20 έως 27 του Ν.2265/1992 επί χρήσει 2008									
3. Για τη χρήση 2011 η εταιρεία έχει υποβάλει στο φορολογικό έλεγχο των Ορκωτών Ελεγκτών Λογιστών που προβλέπεται από τη θυσία, από το άρθρο 82 παρ. 5 Ν.2238/1994. Ο έλεγχος αυτός βρίσκεται σε εξέλιξη και το σχετικό φορολογικό πιστοποιητικό προβλέπεται να χορηγηθεί μετά τη διενέργεια των οικονομικών καταστάσεων χρήσης 2011. (Αν μολοι τον έλεγχο έλεγχο προέβλεπε φορολογικές υποχρεώσεις εκτιμήσει ότι αυτές δεν θα έχουν συνολική επίδραση στις οικονομικές καταστάσεις)									
ΚΑΤΑΣΤΑΣΗ ΛΟΓΑΡΙΑΣΜΩΝ ΥΠΟΤΕΛΕΣΜΑΤΩΝ ΧΡΗΣΕΩΣ 31ης ΔΕΚΕΜΒΡΙΟΥ 2011 (1 ΙΑΝΟΥΑΡΙΟΥ- 31 ΔΕΚΕΜΒΡΙΟΥ 2011)							ΠΙΝΑΚΑΣ ΔΙΑΦΕΡΕΣΕΩΝ ΑΠΟΤΕΛΕΣΜΑΤΩΝ		
ΑΠΟΤΕΛΕΣΜΑΤΑ ΕΚΜΕΤΑΛΛΕΥΣΗΣ							Χρήση 2011	Χρήση 2010	
Κιόκλος Εργασιών (μικτή)			73.544.862,70			69.005.653,35	7.368.454,36	7.611.953,64	
Μείον: Κόστος πωλημάτων			<u>47.079.337,28</u>			<u>43.242.533,39</u>	43.418,97	43.418,97	
Μικτά αποτίμα (κέρδη) κερμάτων			26.465.525,42			25.763.119,97	7.411.873,33	7.611.953,64	
Πλέον: 1. Άλλα έσοδα εκμίσθωσης			6.919,20			2.144,40	409.551,98	441.210,09	
Σύνολο			26.472.444,55			25.765.164,37	127.035,15	58.692,29	
MEION: 1. Έξοδα διακοπών, λειτουργιών		2.259.652,63			2.131.193,14		63.609,98	58.692,29	
2. Έξοδα κερμάτων-ανατιμολογ.					2.036,62		9.938.711,37	9.985.016,11	
3. Έξοδα λειτουργιών διαθεσίμων		15.745.023,89	18.004.676,52		14.924.838,81	17.058.066,57			
Μετικά αποτίμα (κέρδη) εκμίσθωσης			6.467.768,03			8.707.097,80			
ΠΛΕΟΝ:									
2. Έσοδα γραμμάτων		55.358,24			42.386,33		1. Τακτικά αποδομητικά	292.193,78	282.196,60
4. Πιστωτικά τόκοι και συναφή έσοδα		271.165,65			78.180,86		2. Μειώσιμα	43.418,97	300.000,00
		<u>326.523,89</u>			<u>120.567,19</u>		3. Έξοδα αποδομητικά μη δυνευρηθέντων μερισμάτων	55.368,24	40.715,81
MEION: 3. Χρηματικοί τόκοι και συναφή έξοδα		568.841,99	568.841,99	242.318,10	567.963,41	567.963,41	4. Απορροφήσιμα αποδομητικά Ν.3299/2004	5.547.740,38	6.362.103,70
							Σύνολο	6.938.711,37	9.985.016,11
Ολοκάτα (κέρδη) εκμίσθωσης			8.225.449,93			8.259.701,58			
Β. ΠΛΕΟΝ: ΕΚΤΑΚΤΑ ΑΠΟΤΕΛΕΣΜΑΤΑ							ΙΩΑΝΝΙΝΑ 11 ΜΑΪΟΥ 2012		
1. Εκπίκται και ανάφρανα έσοδα		540.872,08			387.518,28		Ο ΠΡΟΕΔΡΟΣ & ΛΟΓΩΝ ΣΥΜΒΟΥΛΟΣ	Ο ΑΝΤΙΠΡΟΕΔΡΟΣ	
2. Εκπίκται ζημίες		22.847,63			89.333,97		ΠΕΤΡΟΣ ΤΣΕΛΕΤΑΣ	ΚΩΝΣΤΑΝΤΙΝΟΣ ΣΠΕΛΤΑΣ	
3. Έσοδα προηγούμενων χρήσεων		56.593,25			22.667,00		Α.Α.Τ. Ρ406580	Α.Α.Τ. Α060580	
		<u>620.312,96</u>			<u>499.519,25</u>		Η ΟΙΚΟΝΟΜΙΚΗ ΔΙΕΥΘΥΝΤΡΙΑ & ΜΕΛΟΣ Δ.Ε.	Ο ΠΡΟΪΣΤΑΜΕΝΟΣ ΛΟΓΙΤΗΡΩΝ	
Μείον: 1. Εκπίκται και ανάφρανα έξοδα		482.519,18			7.540,51		ΑΓΓΕΛΙΚΗ ΤΣΙΑΝΤΑ	ΚΑΡΑΪΩΚΗ ΣΠΥΡΟΣ	
2. Εκπίκται ζημίες		33.393,04			166.913,85		Α.Α.Τ. ΑΙ 256834	Α.Α.Τ. 0257041	
3. Έξοδα προηγούμενων χρήσεων		2.449,88			4.200,00				
4. Προβλεπόμενα για εκπίκται συνδεδεμένων Ορκωτών και έκτακτα αποτίμα (κέρδη) ή ζημίες		878.362,10	(258.049,14)		340.000,00	516.884,36	(17.365,11)		
MEION: 5. Σύνολο αποδομητικών πηλματίνια			7.967.400,79			8.242.336,47			
Μείον: 1. Όσο αποδόμητικά πηλματίνια σπασμένων		8.799.782,12			8.859.476,50				
Μείον: 2. Όσο αποδόμητικά πηλματίνια σπασμένων στο λειτουργικό κόστος		<u>8.200.835,69</u>	<u>598.946,</u>						

ΒΙΚΟΣ 2012

ΗΠΕΙΡΩΤΙΚΗ ΒΙΟΜΗΧΑΝΙΑ ΕΜΦΙΑΛΩΣΕΩΝ (ΒΙΚΟΣ) Α.Ε.									
ΙΣΟΛΟΓΙΣΜΟΣ ΤΗΣ 31ης ΔΕΚΕΜΒΡΙΟΥ 2012-23ης ΕΤΑΙΡΙΚΗΣ ΧΡΗΣΗ (1 ΙΑΝΟΥΑΡΙΟΥ - 31 ΔΕΚΕΜΒΡΙΟΥ 2012) ΑΡ.Μ.Α.Ε. 2012/1428/89/08									
ΕΝΕΡΓΗΤΙΚΟ	Ποσά κλειστών ετών 2012			Ποσά προηγούμενων ετών 2011			ΠΑΘΗΤΙΚΟ	Ποσά κλειστών ετών 2012	Ποσά προηγ. ετών 2011
Β.ΕΣΟΔΑ ΕΓΚΑΤΑΤΑΞΕΩΣ	Αξία Κλίμακας	Αποβλήσεις	Αντιτ. Αξία	Αξία Κλίμακας	Αποβλήσεις	Αντιτ. Αξία	Α. ΜΙΑ ΚΕΦΑΛΑΙΑ		
1. Έξοδα ίδρυσης και πρώτης εγκατάστασης	179.893,31	175.558,97	4.334,34	179.893,31	172.702,39	7.190,92	Κεφάλαιο Μετόχων		
2. Τόκο δανείων κατασκευαστικής περιόδου	23.707,51	23.707,48	0,03	23.707,51	23.707,48	0,03	1. Καταβλημένο (2.776.370 μετοχές των 3,00 ευρώ)	8.329.110,00	8.329.110,00
4. Λοιπά έξοδα εγκαταστάσεως	1.376.894,34	1.204.681,02	172.213,32	1.349.685,48	1.068.020,86	281.664,62		8.329.110,00	8.329.110,00
	1.580.495,16	1.403.947,47	176.547,69	1.553.286,30	1.294.430,73	258.854,57			
Γ. ΠΛΗΡΟ ΕΝΕΡΓΗΤΙΚΟ	8.429.857,40	8.429.857,40	0,00	8.429.857,40	8.429.857,40	0,00	III. Διαφορές αναπροσαρμογής-Επιπροσθετικές επενδύσεις		
1. Έξοδα εσωτερικών ανατιμητήριων	11.890,97	11.890,85	0,02	11.890,97	11.890,85	0,02	1. Διαφορές από αναπροσαρμογή αξίας συμμετοχών και χρηματογράφων	149.850,00	149.850,00
2. Έξοδα από επενδύσεις	2.750.000,00	2.749.999,99	0,01	2.750.000,00	2.749.999,99	0,01	2. Διαφορές από αναπροσαρμογή αξίας λοιπών περιουσιακών στοιχείων	687.412,23	
5. Λοιπές φορητές ανατιμητοίχοι	19.300,00	0,00	19.300,00	-	-	-	3. Επιπρόσθετες επενδύσεις Παγίου Ενεργητικού	551.361,26	858.145,15
	2.781.190,87	2.761.890,84	19.300,03	2.761.890,87	2.761.890,84	0,03		1.388.623,49	1.007.995,15
II. Εξοδα Ανατιμητοίχοι							IV. Αποθεματικά κεφάλαια		
1. Γ. Πίνακας Οικονομίας	8.429.857,40	-	-	8.429.857,40	7.870.917,33	558.940,07	1. Τακτικά αποθεματικά	2.093.245,23	1.669.568,84
2. Στοιχεία και ισχυρά έσοδα	21.762.120,39	12.218.552,21	9.543.568,18	21.342.109,23	10.653.780,80	10.688.328,43	2. Ειδικά αποθεματικά	2.218,03	55.358,24
4. Μη/πλη-νεν-εγκυνοίσι & λοιπός μίσθος εξομλ.	52.671.068,38	45.067.914,83	7.603.153,55	52.274.571,68	40.067.481,84	12.207.089,84	4. Έκτακτα αποθεματικά	223.037,42	223.037,42
5. Μεταφορά μίσθο	678.332,42	629.243,90	49.088,52	692.306,62	597.429,47	94.877,15			
6. Επένδυση και λοιπός εξοπλισμός	2.398.858,30	2.102.848,81	296.009,49	2.262.294,23	1.887.573,44	374.720,79			
7. Ανατιμητοίχοι υπό εκτίμηση & προκαταβολές	165.730,55	165.730,55	-	-	-	-			
	86.105.967,44	60.018.559,75	26.087.407,69	84.442.199,09	53.206.265,55	31.235.933,54			
Σύνολο ανατιμητοίχων (Π+II)	88.887.158,31	62.780.450,59	26.106.707,72	87.204.089,96	55.968.158,39	31.235.933,57	Σύνολο ίδιων κεφαλαίων (Α+II+III+IV)	54.273.349,58	45.590.465,34
								56.591.850,26	47.538.429,84
								66.309.583,75	56.875.534,99
III. Συμμετοχές και άλλες μακροπρόθεσμες απαιτήσεις							Γ. ΥΠΟΧΡΕΩΣΕΙΣ		
1. Συμμετοχές σε συνδεδεμένες επιχειρήσεις	1.361.400,00	-	-	1.361.400,00	1.152.000,00	209.400,00	Μακροπρόθεσμες υποχρεώσεις		
2. Συμμετοχές σε λοιπές επιχειρήσεις	3.000,00	-	-	3.000,00	3.000,00	-	1. Ομολογιακά δάνεια	8.100.020,01	13.204.780,02
6. Τίτλοι μακροπρόθεσμων απαιτήσεων	220.908,41	-	-	220.908,41	220.908,41	-	2. Δάνεια τραπεζών	87.857,31	263.571,57
7. Λοιπές μακροπρόθεσμες απαιτήσεις	2.975.436,16	-	-	2.975.436,16	2.975.436,16	-	8. Λοιπές μακροπρόθεσμες υποχρεώσεις	10.008,28	-
Σύνολο Παγίου Ενεργητικού (Γ+II+III)	29.082.143,88	29.082.143,88	0,00	29.082.143,88	29.082.143,88	0,00		8.197.885,60	13.468.351,59
Δ. ΚΥΚΛΟΦΟΡΟΥΣΑ ΕΝΕΡΓΗΤΙΚΟ							Βραχυπρόθεσμες υποχρεώσεις		
1. Αποθεμίματα	45.923,72	-	-	45.923,72	105.928,74	-59.965,02	1. Προμηθειές	8.203.994,82	7.617.440,20
2. Προϊόντα έτοιμα και ημιτέλη	3.539.819,19	-	-	3.539.819,19	3.558.215,41	-18.396,22	2α. Επένδυση πληρωτέας	2.893.897,06	3.828.910,79
4. Α & Β υλικά Αναλώσιμα υλικά Αντιλη-Είδη συσκευασίας	8.101.686,01	-	-	8.101.686,01	4.190.984,70	3.910.701,31	4. Προκαταβολές πελατών	333.117,73	496.811,26
							5. Υποχρεώσεις από φόρους-έληθ	617.670,67	467.820,94
							6. Ασφαλιστικά οργανωμένα	264.894,31	291.993,31
							7. Μακροπρόθεσμες υποχρεώσεις πληρωτέες στην επόμενη χρήση	5.280.474,30	6.119.408,88
							10. Μερισμάτα πληρωτέα	1.055.368,24	43.418,97
							11. Πωλητικές διαφοράρα	65.555,05	153.349,16
							Σύνολο υποχρεώσεων (Π+II)	18.714.952,00	19.012.753,47
								28.912.837,60	32.481.106,06
ΚΥΚΛΟΦΟΡΟΥΣΑ ΕΝΕΡΓΗΤΙΚΟ	45.923,72	45.923,72	0,00	45.923,72	105.928,74	-59.965,02	Δ. ΜΕΤΑΒΑΤΙΚΟΙ ΛΟΓΑΡΙΑΣΜΟΙ ΠΑΘΗΤΙΚΟΥ		
1. Εμπορεύματα	45.923,72	-	-	45.923,72	105.928,74	-59.965,02	2. Έξοδα χρήσεως δουλεμμένα	371.147,44	356.993,66
2. Προϊόντα έτοιμα και ημιτέλη	3.539.819,19	-	-	3.539.819,19	3.558.215,41	-18.396,22	3. Λοιποί μεταβατικοί λογμο παθητικού	-	575,30
4. Α & Β υλικά Αναλώσιμα υλικά Αντιλη-Είδη συσκευασίας	8.101.686,01	-	-	8.101.686,01	4.190.984,70	3.910.701,31		371.147,44	357.568,96
II. Απαιτήσεις									
1. Πάγια	14.963.298,88	243.977,60	14.719.321,28	15.313.000,15	141.112,06	15.171.888,09			
MEION: Προβλμτες	-	-	-	-	-	-			
2. Γραμμάτια εισπρακτικά	74.624,01	-	-	74.624,01	-	-			
3α. Επενδυση εισπρακτικές	12.886.192,83	-	-	12.886.192,83	-	-			
10. Επενδυση Επένδυση πελάτες και χρεωστές	27.632,71	-	-	27.632,71	-	-			
MEION: Προβλμτες	-	-	-	-	-	-			
11. Χρεωστές διαφόρα	733.999,66	-	-	733.999,66	-	-			
12. Λοιπές διαχωριστικές προκαταβολών και πιστώσεων	9.139,81	-	-	9.139,81	-	-			
	28.423.278,59	28.423.278,59	0,00	28.423.278,59	28.423.278,59	0,00			
III. Χρεωστές									
1. Μετοχές	9.535.835,40	-	-	9.535.835,40	-	-			
	9.535.835,40	9.535.835,40	0,00	9.535.835,40	9.535.835,40	0,00			
IV. Διαφορές									
1. Τόκοι	20.748,62	-	-	20.748,62	-	-			
2. Καταβληθείσες οφειλές και προβλμτες	17.822.769,67	-	-	17.822.769,67	-	-			
3. Καταβληθείσες οφειλές και προβλμτες	17.843.512,29	-	-	17.843.512,29	-	-			
Σύνολο Κυκλοφορούντος Ενεργητικού (Δ+II+III+IV)	63.904.317,29	63.904.317,29	0,00	63.904.317,29	63.904.317,29	0,00			
Ε. ΜΕΤΑΒΑΤΙΚΟΙ ΛΟΓΑΡΙΑΣΜΟΙ ΕΝΕΡΓΗΤΙΚΟΥ									
1. Έξοδα εποχικών χρήσεων	430.559,93	-	-	430.559,93	-	-			
3. Λοιποί μεταβατικοί λογμο ενεργητικού	430.559,93	-	-	430.559,93	-	-			
	861.119,86	861.119,86	0,00	861.119,86	861.119,86	0,00			
ΓΕΝΙΚΟ ΣΥΝΟΛΟ ΕΝΕΡΓΗΤΙΚΟΥ (Β+Γ+Δ+Ε)	93.593.568,79	93.593.568,79	0,00	93.593.568,79	93.593.568,79	0,00			
ΛΟΓΑΡΙΑΣΜΟΙ ΤΑΞΕΩΣ ΧΡΕΩΣΤΙΚΟΥ									
1. Αλλάγια προπαισάκα στοιχεία	2.007.773,52	-	-	2.007.773,52	-	-			
2. Χρεωστικοί λογιμοι εγγυημένων και εμπτημάτων ασφαλείων	19.970.225,00	-	-	19.970.225,00	-	-			
3. Απαιτήσεις από ασφαλοβαρικές συμβάσεις	117.710,47	-	-	117.710,47	-	-			
4. Λοιποί λογιμοι τόκους	7.623.602,96	-	-	7.623.602,96	-	-			
	29.719.311,95	29.719.311,95	0,00	29.719.311,95	29.719.311,95	0,00			
ΣΗΜΕΙΩΣΕΙΣ	1. Επι των ακινήτων της εταιρείας υφιστάμενα εμπτημάτα βαρη ΕΥΡΩ 19.970.225,00 για εξασφάλιση τραπεζικών δανείων, το υπόλοιπο των οποίων, την 31/12/2012 ανήρχετο στο ποσό των 9.968.351,62 ΕΥΡΩ								
	2. Η εταιρεία ανατιμητήριων των ανατιμητοίχων της εταιρείας, έχει συσταθεί με τις διατάξεις των άρθρ. 20 έως 27 του Ν.2955/1992 στη χρήση 2012								
ΚΑΤΑΣΤΑΣΗ ΛΟΓΑΡΙΑΣΜΩΝ ΑΠΟΤΕΛΕΣΜΑΤΩΝ ΧΡΗΣΕΩΣ 31ης ΔΕΚΕΜΒΡΙΟΥ 2012 (1 ΙΑΝΟΥΑΡΙΟΥ - 31 ΔΕΚΕΜΒΡΙΟΥ 2012)	Ποσά κλειστών ετών 2012			Ποσά προηγούμενων ετών 2011			ΠΙΝΑΚΑΣ ΔΙΑΒΕΒΑΣΕΩΣ ΑΠΟΤΕΛΕΣΜΑΤΩΝ		
Κόστος Εργασίας (μηνιαίο)	74.602.258,12								

ΒΙΚΟΣ 2013

ΗΠΕΙΡΩΤΙΚΗ ΒΙΟΜΗΧΑΝΙΑ ΕΜΦΙΑΛΩΣΕΩΝ (ΒΙΚΟΣ) Α.Ε.									
ΙΣΟΛΟΓΙΣΜΟΣ ΤΗΣ 31ης ΔΕΚΕΜΒΡΙΟΥ 2013-24η ΕΤΑΙΡΙΚΗ ΧΡΗΣΗ (1 ΙΑΝΟΥΑΡΙΟΥ - 31 ΔΕΚΕΜΒΡΙΟΥ 2013) ΑΡ.Μ.Α.Ε.2012/1428/09/08									
ΕΡΕΤΗΡΙΟ	Ποσά κλειστάς χρήσεως 2013			Ποσά προσαρμοσμένες χρήσεως 2013			ΠΑΘΗΤΙΚΟ	Ποσά κλειστάς 2013	Ποσά προηγ. χρήσεως 2012
	Αύξ Κρίσιμα	Απώλειες	Αντιμ. Αξία	Αύξ Κρίσιμα	Απώλειες	Αντιμ. Αξία			
ΕΡΕΤΗΡΙΟ							ΠΑΘΗΤΙΚΟ		
1. Έξοδα άμεσων και πρώτης ενσυναίσθησης	181.691.71	176.841.85	4.849.78	179.893.31	175.558.97	4.334.34	8.329.110,00	8.329.110,00	
2. Τόκοι δανείων κατασκευαστικής περιόδου	23.707.51	23.707.48	0,03	23.707.51	23.707.48	0,03			
3. Τόκοι δανείων κατασκευαστικής περιόδου	1.426.388.77	1.280.228.59	166.160.18	1.376.894.34	1.204.681.02	172.213.32			
4. Άλλα έξοδα ενσυναίσθησης	1.631.787.89	1.460.778.02	171.009.87	1.580.495.16	1.403.947.47	176.547.69	8.329.110,00	8.329.110,00	
ΙΣΟΛΟΓΙΣΜΟΣ							ΠΑΘΗΤΙΚΟ		
Ι. ΕΙΣΦΑΙΡΑ ΕΚΜΕΤΑΛΛΕΥΣΗΣ							Α. ΔΑΠΑ ΗΜΕΡΗΣΙΑ		
1. Έξοδα άμεσων και πρώτης ενσυναίσθησης	11.890.87	11.890.85	0,02	11.890.87	11.890.85	0,02	1. Καταβλητέα (2.776.370 μετρώς των 3.00 ευρώ)	8.329.110,00	
2. Υπόλοιπα επηρεασμένα	2.750.000,00	2.749.999,99	0,01	2.750.000,00	2.749.999,99	0,01			
3. Άλλα οφειλόμενα ενσυναίσθησης	22.457,00	1.930,00	20.527,00	19.300,00	0,00	19.300,00			
4. Άλλα οφειλόμενα ενσυναίσθησης	2.764.347,87	2.763.820,84	20.527,03	2.781.190,87	2.761.890,84	19.300,03			
ΙΙ. ΕΣΤΙΜΩΜΕΝΑ ΔΑΠΑΝΗΜΑΤΑ							Β. ΔΑΠΑΝΕΣ ΑΝΤΙΠΡΟΣΑΡΜΟΓΗΣ		
1. Γενικά-Οικονομικά	8.463.589,40	-	8.463.589,40	8.429.857,40	-	8.429.857,40	1. Δαπάνες από αντιστοίχιση οφείας	149.850,00	
2. Άλλα οφειλόμενα	21.911.056,73	12.963.502,31	8.947.554,42	21.782.120,39	12.218.552,21	9.563.568,18	2. Δαπάνες από αντιστοίχιση οφείας	149.850,00	
3. Άλλα οφειλόμενα	53.323.705,01	47.412.450,29	5.911.254,72	52.671.068,38	45.087.514,83	7.603.553,55	3. Δαπάνες από αντιστοίχιση οφείας	687.412,23	
4. Άλλα οφειλόμενα	696.611,65	642.606,52	54.006,13	678.332,42	629.243,90	49.086,52	4. Δαπάνες από αντιστοίχιση οφείας	687.412,23	
5. Επένδυση και λοιπά εξοπλιστικά	2.519.970,00	2.212.707,78	307.262,22	2.396.858,30	2.102.848,81	296.009,49	5. Επενδύσεις αποβλημάτων	503.914,16	
6. Άλλα οφειλόμενα	862.745,97	-	862.745,97	165.730,55	-	165.730,55	6. Άλλα οφειλόμενα	1.341.176,39	
7. Άλλα οφειλόμενα	87.777,87	63.231.265,88	24.546.412,88	85.105.867,44	60.018.559,75	26.087.407,69	7. Άλλα οφειλόμενα	1.388.623,49	
8. Άλλα οφειλόμενα	90.562.028,63	85.995.086,72	24.566.939,81	88.887.158,31	82.740.450,39	26.106.707,72	8. Άλλα οφειλόμενα	57.131.770,49	
ΙΙΙ. ΣΥΝΟΛΟ ΑΝΤΙΠΡΟΣΑΡΜΟΓΗΣ (Γ+Δ+Ε+Ζ)							Γ. ΣΥΝΟΛΟ ΘΕΣΕΩΝ ΚΑΤΑΒΛΗΤΩΝ (Α+Β+Γ+Δ)	57.131.770,49	54.773.346,58
1. Σύνολο οφειλόμενων (Γ+Δ+Ε+Ζ)	1.460.310,00	-	1.460.310,00	1.361.400,00	-	1.361.400,00	9. Σύνολο οφειλόμενων (Α+Β+Γ+Δ)	58.597.752,73	56.591.850,26
2. Σύνολο οφειλόμενων (Γ+Δ+Ε+Ζ)	1.390.127,75	-	1.390.127,75	1.292.127,75	-	1.292.127,75		66.309.583,75	
3. Σύνολο οφειλόμενων (Γ+Δ+Ε+Ζ)	3.000,00	-	3.000,00	3.000,00	-	3.000,00			
4. Σύνολο οφειλόμενων (Γ+Δ+Ε+Ζ)	220.908,41	-	220.908,41	220.908,41	-	220.908,41			
5. Σύνολο οφειλόμενων (Γ+Δ+Ε+Ζ)	3.074.346,16	-	3.074.346,16	2.875.436,16	-	2.875.436,16			
6. Σύνολο οφειλόμενων (Γ+Δ+Ε+Ζ)	27.641.286,07	-	27.641.286,07	29.082.143,88	-	29.082.143,88			
Δ. ΣΥΝΟΛΟ ΑΝΤΙΠΡΟΣΑΡΜΟΓΗΣ (Γ+Δ+Ε+Ζ)							Δ. ΣΥΝΟΛΟ ΑΝΤΙΠΡΟΣΑΡΜΟΓΗΣ (Γ+Δ+Ε+Ζ)	6.350.000,00	6.197.885,60
Δ. ΚΥΚΛΟΦΟΡΟΥΣ ΕΡΕΤΗΡΙΟ							Ε. ΣΥΝΟΛΟ ΑΝΤΙΠΡΟΣΑΡΜΟΓΗΣ (Γ+Δ+Ε+Ζ)	6.350.000,00	6.197.885,60
1. Αποθέματα	-	-	-	-	-	-	1. Αποθέματα	45.923,72	
2. Προμήθειες	-	-	-	-	-	-	2. Προμήθειες	3.536.819,18	
3. Άλλα οφειλόμενα	-	-	-	-	-	-	3. Άλλα οφειλόμενα	4.515.943,10	
4. Άλλα οφειλόμενα	-	-	-	-	-	-	4. Άλλα οφειλόμενα	8.101.686,01	
5. Άλλα οφειλόμενα	-	-	-	-	-	-	5. Άλλα οφειλόμενα	45.923,72	
6. Άλλα οφειλόμενα	-	-	-	-	-	-	6. Άλλα οφειλόμενα	9.330.564,84	
7. Άλλα οφειλόμενα	-	-	-	-	-	-	7. Άλλα οφειλόμενα	1.241.642,86	
8. Άλλα οφειλόμενα	-	-	-	-	-	-	8. Άλλα οφειλόμενα	442.465,52	
9. Άλλα οφειλόμενα	-	-	-	-	-	-	9. Άλλα οφειλόμενα	4.272.503,48	
10. Άλλα οφειλόμενα	-	-	-	-	-	-	10. Άλλα οφειλόμενα	248.207,97	
11. Άλλα οφειλόμενα	-	-	-	-	-	-	11. Άλλα οφειλόμενα	3.862.030,53	
12. Άλλα οφειλόμενα	-	-	-	-	-	-	12. Άλλα οφειλόμενα	5.773.938,23	
13. Άλλα οφειλόμενα	-	-	-	-	-	-	13. Άλλα οφειλόμενα	88.472,18	
14. Άλλα οφειλόμενα	-	-	-	-	-	-	14. Άλλα οφειλόμενα	25.239.815,61	
15. Άλλα οφειλόμενα	-	-	-	-	-	-	15. Άλλα οφειλόμενα	5.280.474,30	
16. Άλλα οφειλόμενα	-	-	-	-	-	-	16. Άλλα οφειλόμενα	1.055.358,24	
17. Άλλα οφειλόμενα	-	-	-	-	-	-	17. Άλλα οφειλόμενα	85.505,05	
18. Άλλα οφειλόμενα	-	-	-	-	-	-	18. Άλλα οφειλόμενα	18.714.902,00	
19. Άλλα οφειλόμενα	-	-	-	-	-	-	19. Άλλα οφειλόμενα	-	
20. Άλλα οφειλόμενα	-	-	-	-	-	-	20. Άλλα οφειλόμενα	-	
21. Άλλα οφειλόμενα	-	-	-	-	-	-	21. Άλλα οφειλόμενα	-	
22. Άλλα οφειλόμενα	-	-	-	-	-	-	22. Άλλα οφειλόμενα	-	
23. Άλλα οφειλόμενα	-	-	-	-	-	-	23. Άλλα οφειλόμενα	-	
24. Άλλα οφειλόμενα	-	-	-	-	-	-	24. Άλλα οφειλόμενα	-	
25. Άλλα οφειλόμενα	-	-	-	-	-	-	25. Άλλα οφειλόμενα	-	
26. Άλλα οφειλόμενα	-	-	-	-	-	-	26. Άλλα οφειλόμενα	-	
27. Άλλα οφειλόμενα	-	-	-	-	-	-	27. Άλλα οφειλόμενα	-	
28. Άλλα οφειλόμενα	-	-	-	-	-	-	28. Άλλα οφειλόμενα	-	
29. Άλλα οφειλόμενα	-	-	-	-	-	-	29. Άλλα οφειλόμενα	-	
30. Άλλα οφειλόμενα	-	-	-	-	-	-	30. Άλλα οφειλόμενα	-	
31. Άλλα οφειλόμενα	-	-	-	-	-	-	31. Άλλα οφειλόμενα	-	
32. Άλλα οφειλόμενα	-	-	-	-	-	-	32. Άλλα οφειλόμενα	-	
33. Άλλα οφειλόμενα	-	-	-	-	-	-	33. Άλλα οφειλόμενα	-	
34. Άλλα οφειλόμενα	-	-	-	-	-	-	34. Άλλα οφειλόμενα	-	
35. Άλλα οφειλόμενα	-	-	-	-	-	-	35. Άλλα οφειλόμενα	-	
36. Άλλα οφειλόμενα	-	-	-	-	-	-	36. Άλλα οφειλόμενα	-	
37. Άλλα οφειλόμενα	-	-	-	-	-	-	37. Άλλα οφειλόμενα	-	
38. Άλλα οφειλόμενα	-	-	-	-	-	-	38. Άλλα οφειλόμενα	-	
39. Άλλα οφειλόμενα	-	-	-	-	-	-	39. Άλλα οφειλόμενα	-	
40. Άλλα οφειλόμενα	-	-	-	-	-	-	40. Άλλα οφειλόμενα	-	
41. Άλλα οφειλόμενα	-	-	-	-	-	-	41. Άλλα οφειλόμενα	-	
42. Άλλα οφειλόμενα	-	-	-	-	-	-	42. Άλλα οφειλόμενα	-	
43. Άλλα οφειλόμενα	-	-	-	-	-	-	43. Άλλα οφειλόμενα	-	
44. Άλλα οφειλόμενα	-	-	-	-	-	-	44. Άλλα οφειλόμενα	-	
45. Άλλα οφειλόμενα	-	-	-	-	-	-	45. Άλλα οφειλόμενα	-	
46. Άλλα οφειλόμενα	-	-	-	-	-	-	46. Άλλα οφειλόμενα	-	
47. Άλλα οφειλόμενα	-	-	-	-	-	-	47. Άλλα οφειλόμενα	-	
48. Άλλα οφειλόμενα	-	-	-	-	-	-	48. Άλλα οφειλόμενα	-	
49. Άλλα οφειλόμενα	-	-	-	-	-	-	49. Άλλα οφειλόμενα	-	
50. Άλλα οφειλόμενα	-	-	-	-	-	-	50. Άλλα οφειλόμενα	-	
51. Άλλα οφειλόμενα	-	-	-	-	-	-	51. Άλλα οφειλόμενα	-	
52. Άλλα οφειλόμενα	-	-	-	-	-	-	52. Άλλα οφειλόμενα	-	
53. Άλλα οφειλόμενα	-	-	-	-	-	-	53. Άλλα οφειλόμενα	-	
54. Άλλα οφειλόμενα	-	-	-	-	-	-	54. Άλλα οφειλόμενα	-	
55. Άλλα οφειλόμενα	-	-	-	-	-	-	55. Άλλα οφειλόμενα	-	
56. Άλλα οφειλόμενα	-	-	-	-	-	-	56. Άλλα οφειλόμενα	-	
57. Άλλα οφειλόμενα	-	-	-	-	-	-	57. Άλλα οφειλόμενα	-	
58. Άλλα οφειλόμενα	-	-	-	-	-	-	58. Άλλα οφειλόμενα	-	
59. Άλλα οφειλόμενα	-	-	-	-	-	-	59. Άλλα οφειλόμενα	-	
60. Άλλα οφειλόμενα	-	-	-	-	-	-	60. Άλλα οφειλόμενα	-	
61. Άλλα οφειλόμενα	-	-	-	-	-	-	61. Άλλα οφειλόμενα	-	
62. Άλλα οφειλόμενα	-	-	-	-	-	-	62. Άλλα οφειλόμενα	-	
63. Άλλα οφειλόμενα	-	-	-	-	-	-	63. Άλλα οφειλόμενα	-	
64. Άλλα οφειλόμενα	-	-	-	-	-	-	64. Άλλα οφειλόμενα	-	
65. Άλλα οφειλόμενα	-	-	-	-	-	-	65. Άλλα οφειλόμενα	-	
66. Άλλα οφειλόμενα	-	-	-	-	-	-	66. Άλλα οφειλόμενα	-	
67. Άλλα οφειλόμενα	-	-	-	-	-	-	67. Άλλα οφειλόμενα	-	
68. Άλλα οφειλόμενα	-	-	-	-	-	-	68. Άλλα οφειλόμενα	-	
69. Άλλα οφειλόμενα	-	-	-	-	-	-	69. Άλλα οφειλόμενα	-	
70. Άλλα οφειλόμενα	-	-	-	-	-	-	70. Άλλα οφειλόμενα	-	
71. Άλλα οφειλόμενα	-	-	-	-	-	-	71. Άλλα οφειλόμενα	-	
72. Άλλα οφειλόμενα	-	-	-	-	-	-	72. Άλλα οφειλόμενα	-	
73. Άλλα οφειλόμενα	-	-	-	-	-	-	73. Άλλα οφειλόμενα	-	
74. Άλλα οφειλόμενα	-	-	-	-	-	-	74. Άλλα οφειλόμενα	-	
75. Άλλα οφειλόμενα	-	-	-	-	-	-	75. Άλλα οφειλόμενα	-	
76. Άλλα οφειλόμενα	-	-	-	-	-	-	76. Άλλα οφειλόμενα	-	
77. Άλλα οφειλόμενα	-	-	-	-	-	-	77. Άλλα οφειλόμενα	-	
78. Άλλα οφειλόμενα	-	-	-	-	-	-	78. Άλλα οφειλόμενα	-	
79. Άλλα οφειλόμενα	-	-	-	-	-	-	79. Άλλα οφειλόμενα	-	
80. Άλλα οφειλόμενα	-	-	-	-	-	-	80. Άλλα οφειλόμενα	-	
81. Άλλα οφειλόμενα	-	-	-	-	-	-	81. Άλλα οφειλόμενα	-	
82. Άλλα οφειλόμενα	-	-	-	-	-	-	82. Άλλα οφειλόμενα	-	
83. Άλλα οφειλόμενα	-	-	-	-	-	-	83. Άλλα οφειλόμενα	-	
84. Άλλα οφειλόμενα	-	-	-	-	-	-	84. Άλλα οφειλόμενα	-	
85. Άλλα οφειλόμενα	-	-	-	-	-	-	85. Άλλα οφειλόμενα	-	
86. Άλλα οφειλόμενα	-	-	-	-	-	-	86. Άλλα οφειλόμενα	-	
87. Άλλα οφειλόμενα	-	-	-	-	-	-	87. Άλλα οφειλόμενα	-	
88. Άλλα οφειλόμενα	-	-	-	-	-	-	88. Άλλα οφειλόμενα	-	
89. Άλλα οφειλόμενα	-	-	-	-	-	-	89. Άλλα οφειλόμενα	-	
90. Άλλα οφειλόμενα	-	-	-	-	-	-	90. Άλλα οφειλόμενα	-	
91. Άλλα οφειλόμενα	-	-	-	-	-	-	91. Άλλα οφειλόμενα	-	
92. Άλλα οφειλόμενα	-	-	-	-	-	-	92. Άλλα οφειλόμενα	-	
93. Άλλα οφειλόμενα	-	-	-	-	-	-	93. Άλλα		

ΒΙΚΟΣ 2015 (ΕΝΕΡΓΗΤΙΚΟ)

**ΗΠΕΙΡΩΤΙΚΗ ΒΙΟΜΗΧΑΝΙΑ ΕΜΦΙΑΛΩΣΕΩΝ « ΒΙΚΟΣ» ΑΕ
ΙΣΟΛΟΓΙΣΜΟΣ της 31/12/2015**

ΕΝΕΡΓΗΤΙΚΟ	2015	2014
Ενσώματα πάγια		
Ακίνητα	19.129.958,21	17.794.598,52
Μηχανολογικός εξοπλισμός	3.331.260,48	4.763.610,99
Λοιπός εξοπλισμός	487.705,45	370.052,65
Σύνολο	22.948.924,14	22.928.262,16
Άυλα πάγια στοιχεία		
Δαπάνες ανάπτυξης	157.037,11	203.778,58
Λοιπά άυλα	<u>104.451,51</u>	<u>62.060,87</u>
Σύνολο	261.488,62	265.839,45
Προκαταβολές και μη κυκλοφορούντα στοιχεία υπό κατασκευή	1.000,00	1.000,00
Χρηματοοικονομικά περιουσιακά στοιχεία		
Συμμετοχές σε θυγατρικές, συγγενείς και κοινοπραξίες	7.014.519,56	1.490.010,00
Λοιποί συμμετοχικοί τίτλοι	1.413.025,05	1.408.527,75
Λοιπά	<u>1.569.908,41</u>	<u>1.600.608,41</u>
Σύνολο	9.997.453,02	4.499.146,16
Σύνολο μη κυκλοφορούντων	33.208.865,78	27.694.247,77
Κυκλοφορούντα περιουσιακά στοιχεία		
Αποθέματα		
Έτοιμα και ημιτελή προϊόντα	2.914.963,71	2.665.710,63
Εμπορεύματα	370.351,57	157.917,21
Πρώτες ύλες και διάφορα υλικά	6.355.155,05	4.647.468,44
Σύνολο	9.640.470,33	7.471.096,28
Χρηματοοικονομικά στοιχεία και προκαταβολές		
Εμπορικές απαιτήσεις	20.855.968,80	22.397.267,52
Δουλευμένα έσοδα περιόδου	28.717,77	18.984,86
Λοιπές απαιτήσεις	3.562.383,35	2.087.618,01
Λοιπά χρηματοοικονομικά στοιχεία	9.535.835,40	9.535.835,40
Προπληρωμένα έξοδα	212.074,32	205.243,36
Ταμειακά διαθέσιμα και ισοδύναμα	19.538.994,26	28.005.352,14
Σύνολο	53.733.973,90	62.250.301,29
Σύνολο κυκλοφορούντων	<u>63.374.444,23</u>	<u>69.721.397,57</u>
Σύνολο ενεργητικού	<u>96.583.310,01</u>	<u>97.415.645,34</u>

ΒΙΚΟΣ 2015 (ΠΑΘΗΤΙΚΟ)

ΗΠΕΙΡΩΤΙΚΗ ΒΙΟΜΗΧΑΝΙΑ ΕΜΦΙΑΛΩΣΕΩΝ « ΒΙΚΟΣ» ΑΕ

ΙΣΟΛΟΓΙΣΜΟΣ της 31/12/2015

ΠΑΘΗΤΙΚΟ	2015	2014
Καθαρή θέση		
Καταβλημένα κεφάλαια		
Κεφάλαιο	5.513.388,00	9.166.365,00
Σύνολο	5.513.388,00	9.166.365,00
Διαφορές εύλογης αξίας		
Διαφορές αξίας ενσωμάτων παγίων	7,23	7,23
Σύνολο	7,23	7,23
Αποθεματικά και αποτελέσματα εις νέο		
Αποθεματικά νόμων ή καταστατικού	3.211.835,11	2.741.321,32
Αφορολόγητα αποθεματικά	57.111.288,40	57.131.770,49
Αποτελέσματα εις νέο	<u>8.420.477,45</u>	<u>9.342.884,85</u>
Σύνολο	68.743.600,96	69.215.976,66
Σύνολο καθαρής θέσης	74.256.996,19	78.382.348,89
Υποχρεώσεις		
Μακροπρόθεσμες υποχρεώσεις		
Δάνεια	1.450.000,02	2.900.000,02
Κρατικές επιχορηγήσεις	409.019,96	456.467,06
Σύνολο	1.859.019,98	3.356.467,08
Βραχυπρόθεσμες υποχρεώσεις		
Βραχυπρόθεσμο μέρος μακροπροθέσμων δανείων	1.450.000,00	1.450.000,00
Εμπορικές υποχρεώσεις	11.696.221,00	9.195.931,73
Φόρος εισοδήματος	3.528.135,12	3.376.303,99
Λοιποί φόροι και τέλη	166.582,23	112.689,71
Οργανισμοί κοινωνικής ασφάλισης	237.529,14	237.870,19
Λοιπές υποχρεώσεις	3.120.001,68	1.052.030,75
Έξοδα χρήσεως δουλευμένα	268.824,67	252.003,00
Σύνολο	20.467.293,84	15.676.829,37
Σύνολο υποχρεώσεων	<u>22.326.313,82</u>	<u>19.033.296,45</u>
Σύνολο καθαρής θέσης, προβλέψεων και υποχρεώσεων	<u>96.583.310,01</u>	<u>97.415.645,34</u>

ΒΙΚΟΣ 2015 (ΚΑΧ)**ΗΠΕΙΡΩΤΙΚΗ ΒΙΟΜΗΧΑΝΙΑ ΕΜΦΙΑΛΩΣΕΩΝ « ΒΙΚΟΣ» ΑΕ****ΚΑΤΑΣΤΑΣΗ ΑΠΟΤΕΛΕΣΜΑΤΩΝ ΚΑΤΑ ΛΕΙΤΟΥΡΓΙΑ**

	2015	2014
Κύκλος εργασιών (καθαρός)	64.231.631,85	66.549.471,20
Κόστος πωλήσεων	<u>34.384.657,99</u>	<u>36.238.185,07</u>
Μικτό αποτέλεσμα	29.846.973,86	30.311.286,13
Λοιπά συνήθη έσοδα	<u>70.070,87</u>	<u>65.526,53</u>
	29.917.044,73	30.376.812,66
Έξοδα διοίκησης	-1.758.390,45	-1.811.287,63
Έξοδα διάθεσης	-16.120.034,62	-16.003.552,67
Λοιπά έξοδα και ζημιές	-763.976,56	-434.786,39
Κέρδη & ζημιές από διάθεση μη κυκλοφορούντων στοιχείων	7.365,14	4.481,94
Έσοδα συμμετοχών και επενδύσεων	79.637,91	41.538,00
Λοιπά έσοδα και κέρδη	<u>614.843,20</u>	<u>527.478,97</u>
Αποτελέσματα προ τόκων και φόρων	11.976.489,35	12.700.684,88
Πιστωτικοί τόκοι και συναφή έσοδα	41.131,55	184.306,42
Χρεωστικοί τόκοι και συναφή έξοδα	<u>-69.008,33</u>	<u>-165.802,46</u>
Αποτέλεσμα προ φόρων	11.948.612,57	12.719.188,84
Φόροι εισοδήματος	<u>-3.528.135,12</u>	<u>-3.376.303,99</u>
	-	-
Αποτέλεσμα περιόδου μετά από φόρους	<u>8.420.477,45</u>	<u>9.342.884,85</u>

ΒΙΚΟΣ 2016 (ΕΝΕΡΓΗΤΙΚΟ)

ΙΣΟΛΟΓΙΣΜΟΣ της 31/12/2016

ΕΝΕΡΓΗΤΙΚΟ	Σημείωση	2016	2015
Ενσώματα πάγια			
Ακίνητα	6.1	18.617.440,79	19.129.958,21
Μηχανολογικός εξοπλισμός	6.1	2.697.955,13	3.331.260,48
Λοιπός εξοπλισμός	6.1	611.479,09	487.705,45
Σύνολο		21.926.875,01	22.948.924,14
Άυλα πάγια στοιχεία			
Δαπάνες ανάπτυξης	6.2	112.448,08	157.037,11
Λοιπά άυλα	6.2	<u>135.020,71</u>	<u>104.451,51</u>
Σύνολο		247.468,79	261.488,62
Προκαταβολές και μη κυκλοφορούντα στοιχεία υπό κατασκευή	6.3	531.776,53	1.000,00
Χρηματοοικονομικά περιουσιακά στοιχεία			
Συμμετοχές σε θυγατρικές, συγγενείς και κοινοπραξίες	7.1	8.479.866,83	7.014.519,56
Λοιποί συμμετοχικοί τίτλοι	7.1	1.250.127,75	1.413.025,05
Λοιπά	7.2	<u>1.405.008,41</u>	<u>1.569.908,41</u>
Σύνολο		11.135.002,99	9.997.453,02
Σύνολο μη κυκλοφορούντων		33.841.123,32	33.208.865,78
Κυκλοφορούντα περιουσιακά στοιχεία			
Αποθέματα			
Έτοιμα και ημιτελή προϊόντα	8	3.013.915,18	2.914.963,71
Εμπορεύματα	8	218.054,05	370.351,57
Πρώτες ύλες και διάφορα υλικά	8	6.433.438,35	6.355.155,05
Σύνολο		9.665.407,58	9.640.470,33
Χρηματοοικονομικά στοιχεία και προκαταβολές			
Εμπορικές απαιτήσεις	9.1	24.817.689,19	20.855.968,80
Δουλεωμένα έσοδα περιόδου	9.2	-	28.717,77
Λοιπές απαιτήσεις	9.3	3.836.380,50	3.562.383,35
Λοιπά χρηματοοικονομικά στοιχεία	9.4	9.535.835,40	9.535.835,40
Προπληρωμένα έξοδα	9.5	273.268,92	212.074,32
Ταμειακά διαθέσιμα και ισοδύναμα	9.6	17.958.799,40	19.538.994,26
Σύνολο		56.421.973,41	53.733.973,90
Σύνολο κυκλοφορούντων		66.087.380,99	63.374.444,23
Σύνολο ενεργητικού		99.928.504,31	96.583.310,01
ΠΑΘΗΤΙΚΟ	Σημείωση	2016	2015
Καθαρή θέση			
Καταβλημένα κεφάλαια			
Κεφάλαιο		2.263.653,00	5.513.388,00
Σύνολο		2.263.653,00	5.513.388,00
Διαφορές εύλογης αξίας			

ΒΙΚΟΣ 2016 (ΠΑΘΗΤΙΚΟ)

Διαφορές αξίας ενσωμάτων παγίων		7,23	7,23
Σύνολο		7,23	7,23
Αποθεματικά και αποτελέσματα εις νέο			
Αποθεματικά νόμων ή καταστατικού		3.211.835,11	3.211.835,11
Αφορολόγητα αποθεματικά		57.111.288,40	57.111.288,40
Αποτελέσματα εις νέο		<u>10.254.200,97</u>	<u>8.420.477,45</u>
Σύνολο		70.577.324,48	68.743.600,96
Σύνολο καθαρής θέσης		72.840.984,71	74.256.996,19
Υποχρεώσεις			
Μακροπρόθεσμες υποχρεώσεις			
Δάνεια	10.1.1	-	1.450.000,02
Κρατικές επιχορηγήσεις	10.1.2	361.572,86	409.019,96
Σύνολο		361.572,86	1.859.019,98
Βραχυπρόθεσμες υποχρεώσεις			
Τραπεζικά δάνεια	10.2.0	1.003.328,11	
Βραχυπρόθεσμο μέρος μακροπροθέσμων δανείων	10.1.1	2.175.000,02	1.450.000,00
Εμπορικές υποχρεώσεις	10.2.1	12.402.892,69	11.696.221,00
Φόρος εισοδήματος	10.2.2	4.300.965,44	3.528.135,12
Λοιποί φόροι και τέλη	10.2.3	938.611,91	166.582,23
Οργανισμοί κοινωνικής ασφάλισης	10.2.4	266.439,12	237.529,14
Λοιπές υποχρεώσεις	10.2.5	5.222.079,86	3.120.001,68
Έξοδα χρήσεως δουλευμένα	10.2.6	416.629,59	268.824,67
Σύνολο		26.725.946,74	20.467.293,84
Σύνολο υποχρεώσεων		27.087.519,60	22.326.313,82
Σύνολο καθαρής θέσης, προβλέψεων και υποχρεώσεων		99.928.504,31	96.583.310,01

ΒΙΚΟΣ 2016 (ΚΑΧ)

καταστασης Αποτελεσµατων κατα λειτουργια

	Σηµείωση	2016	2015
Κύκλος εργασιών (καθαρός)	17	67.721.356,34	64.231.631,85
Κόστος πωλήσεων	28	<u>34.586.057,57</u>	<u>34.384.657,99</u>
Μικτό αποτέλεσµα		33.135.298,77	29.846.973,86
Λοιπά συνήθη έσοδα	27	<u>137.137,82</u>	<u>70.070,87</u>
		33.272.436,59	29.917.044,73
Έξοδα διοίκησης	29	-2.101.908,12	-1.758.390,45
Έξοδα διάθεσης	30	-16.969.273,88	-16.120.034,62
Λοιπά έξοδα και ζηµιές	31	-139.919,29	-763.976,56
Κέρδη & ζηµιές από διάθεση µη κυκλοφορούντων στοιχείων	31	-131.343,33	7.365,14
Έσοδα συµμετοχών και επενδύσεων	32	76.726,69	79.637,91
Λοιπά έσοδα και κέρδη	31	<u>586.172,50</u>	<u>614.843,20</u>
Αποτελέσµατα προ τόκων και φόρων		14.592.891,16	11.976.489,35
Πιστωτικοί τόκοι και συναφή έσοδα	32	22.629,43	41.131,55
Χρεωστικοί τόκοι και συναφή έξοδα	32	<u>-60.354,18</u>	<u>-69.008,33</u>
Αποτέλεσµα προ φόρων		14.555.166,41	11.948.612,57
Φόροι εισοδήµατος	10.2.2	<u>4.300.965,44</u>	<u>-3.528.135,12</u>
Αποτέλεσµα περιόδου µετά από φόρους		<u>10.254.200,97</u>	<u>8.420.477,45</u>

ΒΙΚΟΣ 2017 (ΕΝΕΡΓΗΤΙΚΟ)

ΒΙΚΟΣ ΑΕ Οικονομικές Καταστάσεις

ΙΣΟΛΟΓΙΣΜΟΣ της 31/12/2017		
ΕΝΕΡΓΗΤΙΚΟ	2017	2016
Ενσώματα πάγια		
Ακίνητα	18.243.284,70	18.617.440,79
Μηχανολογικός εξοπλισμός	16.409.758,92	2.697.955,13
Λοιπός εξοπλισμός	813.744,04	611.479,09
Σύνολο	35.466.787,66	21.926.875,01
Άυλα πάγια στοιχεία		
Δαπάνες ανάπτυξης	78.860,25	112.448,08
Λοιπά άυλα	<u>131.380,39</u>	<u>135.020,71</u>
Σύνολο	210.240,64	247.468,79
Προκαταβολές και μη κυκλοφορούντα στοιχεία υπό κατασκευή	1.090.156,26	531.776,53
Χρηματοοικονομικά περιουσιακά στοιχεία		
Συμμετοχές σε θυγατρικές, συγγενείς και κοινοπραξίες	10.479.902,48	8.479.866,83
Λοιποί συμμετοχικοί τίτλοι	<u>1.250.127,75</u>	<u>1.250.127,75</u>
Λοιπά	<u>1.404.864,39</u>	<u>1.405.008,41</u>
Σύνολο	13.134.894,62	11.135.002,99
Σύνολο μη κυκλοφορούντων	49.902.079,18	33.841.123,32
Κυκλοφορούντα περιουσιακά στοιχεία		
Αποθέματα		
Έτοιμα και ημιτελή προϊόντα	2.694.953,62	3.013.915,18
Εμπορεύματα	296.647,76	218.054,05
Πρώτες ύλες και διάφορα υλικά	6.725.536,77	6.433.438,35
Σύνολο	9.717.138,15	9.665.407,58
Χρηματοοικονομικά στοιχεία και προκαταβολές		
Εμπορικές απαιτήσεις	23.126.484,94	24.817.689,19
Δουλεωμένα έσοδα περιόδου	384,28	-
Λοιπές απαιτήσεις	4.409.280,26	3.836.380,50
Λοιπά χρηματοοικονομικά στοιχεία	9.535.835,40	9.535.835,40
Προπληρωμένα έξοδα	201.054,48	273.268,92
Ταμειακά διαθέσιμα και ισοδύναμα	17.274.175,63	17.958.799,40
Σύνολο	54.547.214,99	56.421.973,41
Σύνολο κυκλοφορούντων	64.264.353,14	66.087.380,99
Σύνολο ενεργητικού	114.166.432,32	99.928.504,31

ΒΙΚΟΣ 2017 (ΠΑΘΗΤΙΚΟ)

ΙΣΟΛΟΓΙΣΜΟΣ της 31/12/2017		
ΠΑΘΗΤΙΚΟ	2017	2016
Καθαρή θέση		
Καταβλημένα κεφάλαια		
Κεφάλαιο	2.263.653,00	2.263.653,00
Σύνολο	2.263.653,00	2.263.653,00
Διαφορές εύλογης αξίας		
Διαφορές αξίας ενσωμάτων παγίων	7,23	7,23
Σύνολο	7,23	7,23
Αποθεματικά και αποτελέσματα εις νέο		
Αποθεματικά νόμων ή καταστατικού	3.211.835,11	3.211.835,11
Αφορολόγητα αποθεματικά	57.111.288,40	57.111.288,40
Αποτελέσματα εις νέο	<u>16.504.496,79</u>	<u>10.254.200,97</u>
Σύνολο	76.827.620,30	70.577.324,48
Σύνολο καθαρής θέσης	79.091.280,53	72.840.984,71
Υποχρεώσεις		
Μακροπρόθεσμες υποχρεώσεις		
Δάνεια	15.008.906,07	-
Κρατικές επιχορηγήσεις	314.125,76	361.572,86
Σύνολο	15.323.031,83	361.572,86
Βραχυπρόθεσμες υποχρεώσεις		
Τραπεζικά δάνεια	601,24	1.003.328,11
Βραχυπρόθεσμο μέρος μακροπροθέσμων δανείων	2.430.000,00	2.175.000,02
Εμπορικές υποχρεώσεις	12.007.979,38	12.402.892,69
Φόρος εισοδήματος	3.091.626,41	4.300.965,44
Λοιποί φόροι και τέλη	247.874,60	938.611,91
Οργανισμοί κοινωνικής ασφάλισης	279.521,32	266.439,12
Λοιπές υποχρεώσεις	1.104.002,45	5.222.079,86
Έξοδα χρήσεως δουλευμένα	590.514,56	416.629,59
Σύνολο	19.752.119,96	26.725.946,74
Σύνολο υποχρεώσεων	35.075.151,79	27.087.519,60
Σύνολο καθαρής θέσης, προβλέψεων και υποχρεώσεων	<u>114.166.432,32</u>	<u>99.928.504,31</u>

ΒΙΚΟΣ 2017 (ΚΑΧ)**ΒΙΚΟΣ ΑΕ Οικονομικές Καταστάσεις****Κατάσταση Αποτελεσμάτων κατά λειτουργία**

	2017	2016
Κύκλος εργασιών (καθαρός)	70.573.635,46	67.721.356,34
Κόστος πωλήσεων	<u>38.824.321,73</u>	<u>34.586.057,57</u>
Μικτό αποτέλεσμα	31.749.313,73	33.135.298,77
Λοιπά συνήθη έσοδα	<u>171.099,98</u>	<u>137.137,82</u>
	31.920.413,71	33.272.436,59
Έξοδα διοίκησης	-2.175.689,79	-2.101.908,12
Έξοδα διάθεσης	-18.846.690,31	-16.969.273,88
Λοιπά έξοδα και ζημιές	-683.176,28	-139.919,29
Κέρδη & ζημιές από διάθεση μη κυκλοφορούντων στοιχείων	5.938,73	-131.343,33
Έσοδα συμμετοχών και επενδύσεων	74.779,99	76.726,69
Λοιπά έσοδα και κέρδη	558.336,21	<u>586.172,50</u>
Αποτελέσματα προ τόκων και φόρων	10.853.912,26	14.592.891,16
Πιστωτικοί τόκοι και συναφή έσοδα	4.784,42	22.629,43
Χρεωστικοί τόκοι και συναφή έξοδα	-516.774,45	<u>-60.354,18</u>
Αποτέλεσμα προ φόρων	10.341.922,23	14.555.166,41
Φόροι εισοδήματος	<u>3.091.626,41</u>	<u>4.300.965,44</u>
Αποτέλεσμα περιόδου μετά από φόρους	<u>7.250.295,82</u>	<u>10.254.200,97</u>

ΖΑΓΟΡΙ 2008

ΧΗΤΟΣ

ΑΝΩΝΥΜΟΣ ΒΙΟΜΗΧΑΝΙΚΗ ΕΜΠΟΡΙΚΗ ΕΤΑΙΡΙΑ

ΒΙΟΛΟΓΙΚΟΙ 31ος ΔΕΚΕΜΒΡΙΟΥ 2008 (πρωτό σε ευρώ)
24ος ΕΤΑΙΡΙΚΟΣ ΧΡΗΣΗ (11 ΙΑΝΟΥΑΡΙΟΥ - 31 ΔΕΚΕΜΒΡΙΟΥ 2008)
(ΑΡ.Μ.Α.Ε. 10684/01/97/77)

ΕΝΕΡΓΗΤΙΚΟ	Ποσό σε ευρώ κλειόμενης χρήσης 2008			Ποσό σε ευρώ προηγούμενης χρήσης 2007			ΡΕΥΗΤΙΚΟ	Ποσό σε ευρώ κλειού. χρ. 2008	Ποσό σε ευρώ προηγ. χρ. 2007
	Αξία κτήσεως	Αποβέσεις	Ανατίεση Αξία	Αξία κτήσεως	Αποβέσεις	Ανατίεση Αξία			
Β.ΕΣΟΔΑ ΕΓΚΑΤΑΣΤΑΣΕΩΣ							ΑΙΜΑ ΚΕΦΑΛΑΙΑ		
4 Λοιπά έσοδα εγκαταστάσεως	27.927,61	27.687,43	240,18	27.178,85	24.616,26	2.562,59	1 Μετοχικό κεφάλαιο (1.816.286 μετοχές των 3 Ευρώ)	4.848.888,00	4.835.292,00
Γ.ΔΛΙΟ ΕΝΕΡΓΗΤΙΚΟ							1 Καποβλήσιμο		
8 Ενσώματες ακινητοποιήσεις	1.445.874,79	0,00	1.445.874,79	1.351.832,39	0,00	1.351.832,39	8 Διαφορές Αναπροσαρμογής - Επιχορηγήσεις επενδύσεων		
1 Γηπέδα - οικοπέδα	4.785.031,48	3.154.124,36	1.630.907,10	3.939.154,31	2.698.836,04	1.240.318,27	2 Διαφορές από αναπροσαρμογή αξίας λοιπών περιουσιακών στοιχείων	250.364,38	1,73
3 Κτίρια και τεχνικά έργα	20.736.562,27	15.259.883,33	5.476.678,94	19.349.165,82	13.786.572,94	5.562.592,88	IV Αποθεματικά Κεφάλαια	1.407.019,20	1.193.398,83
4 Μηχανήματα - Τεχνικές εγκαταστάσεις και λοιπά Μηχολογικά εξοπλισμούς	582.776,81	533.756,98	49.019,83	568.724,45	509.711,27	59.013,18	1 Τακτικό αποθεματικό	19.803.576,08	16.886.053,80
5 Μεταφορικά μέσα	1.765.592,89	1.695.220,73	70.372,16	1.362.580,76	957.532,86	405.048,10	5 Αφορολόγητο αποθεματικό ειδικών διατάξεων νόμων	21.210.595,28	18.079.452,63
6 Έπιπλα και λοιπά εξοπλισμός	765.578,82	0,00	765.578,82	765.578,82	0,00	765.578,82	V Αποθεματώματα εις νέο		
7 Ακίνητοποιήσεις υπό εκτέλεση και προκαταβολές	30.081.416,84	20.642.985,40	9.438.431,44	27.337.036,55	17.950.652,91	9.386.383,64	Υπεύλοπο κερδών χρήσεως εις νέο	87.447,17	19.175,38
7/2 Λοιπά ακινήτοποιήσεων (Π)							Σύνολο ιδίων κεφαλαίων (Α+Β+Γ+Δ+Ε+Ζ)	26.397.294,83	22.533.921,24
III Συμμετοχές και άλλες μακροπρόθεσμες χρηματοοικονομικές απαιτήσεις			89.867,28			73.429,04	Γ.ΥΠΟΧΡΕΩΣΕΙΣ		
7 Λοιπές μακροπρόθεσμες απαιτήσεις			89.867,28			73.429,04	1 Μακροπρόθεσμες υποχρεώσεις		
Σύνολο πηγών ενεργητικού (Γ+Π+III)		9.528.296,72				9.658.812,68	2 Δάνεια Τραπεζών	42.595,46	122.498,38
Δ.ΚΥΚΛΟΦΟΡΟΥΝ ΕΝΕΡΓΗΤΙΚΟ							8 Βραχυπρόθεσμες υποχρεώσεις		
1 Αποθέματα			25.247,72			32.620,10	1 Προμηθειές	5.858.242,46	4.572.505,34
1 Εμπορεύματα			25.247,72			32.620,10	2α Επιταγές πληρωτέες (μεταρρολογημένες)	2.845.056,96	2.888.989,40
2 Προϊόντα έτοιμα και ημιέτοιμα - Υποπροϊόντα και υπολείμματα			248.086,90			171.765,17	4 Προκαταβολές πελατών	582.389,49	375.473,15
4 Πρωτεύς & βοηθός έλεος - Αναλώσιμα υλικά - Αναλωσιμικά και είδη συσκευασίας			2.987.828,59			2.126.544,13	5 Υποχρεώσεις από φόρους - ήλη	1.194.848,04	820.585,52
5 Προκαταβολές για αγοράς αποθεμάτων			18.720,33			43.606,58	6 Αποφασιστικά όργανα/αποφ	308.277,72	299.552,90
			3.283.685,54			2.374.535,96	7 Μακροπρόθεσμες υποχρεώσεις πληρωτέες στην επόμενη χρήση	83.510,99	81.821,14
8 Απαιτήσεις			8.827.099,68			7.146.114,11	10 Μερίσματα πληρωτέα	1.115.244,24	1.000.000,00
1 Πωλήσεις			4.005,12			3.343,34	11 Πιστωτικές διαφοράς	1.128.588,82	1.015.056,96
2 Γραμμάτια εισπρακτέα - Γενικές τραπεζικές για είσοδο/αποδ			7.618,58			7.618,58	Σύνολο Υποχρεώσεων (Γ+Π)	12.856.535,37	11.138.482,79
3α Επιταγές εισπρακτέες (μεταρρολογημένες)			8.850.081,26			8.419.585,96	Δ.ΜΕΤΑΒΑΤΙΚΟ ΛΟΓΑΡΙΑΣΜΟ ΠΑΘΗΤΙΚΟΥ		
3β Επιταγές σε καθυστέρηση			102.801,32			102.270,74	2 Έσοδα χρήσεως δουλειών	124.196,31	107.126,54
10 Επισφαλείς - επίδομα πελάτες και κρατήσεις			306.940,98			279.871,95			
11 Χρεώσεις διάφορες			1.527.161,35			1.205.050,88			
12 Λογαριασμοί διαχειριστικής προκαταβολών και πιστώσεων			2.402,74			1.833,88			
			20.629.011,01			17.165.488,12			
8 Χρεώματα			3.000.000,00			3.100.000,00			
3 Λοιπά χρεώματα			3.000.000,00			3.100.000,00			
IV Διάβητα			96.799,92			48.341,17			
1 Ταμείο			2.649.144,99			2.026.033,43			
3 Καταθέσεις όψεως και προθεσμίας			2.745.944,91			2.074.374,60			
Σύνολο κυκλοφορούντος ενεργητικού (Δ+Ε+Ζ+Α+Β+Γ)		28.658.841,46				24.714.379,71			
Ε.ΜΕΤΑΒΑΤΙΚΟ ΛΟΓΑΡΙΑΣΜΟ ΕΝΕΡΓΗΤΙΚΟΥ									
1 Έσοδα επόμενης χρήσεως			290.422,65			664,23			
2 Έσοδα χρήσεως εισπρακτέα			223,40			0,00			
3 Λοιπά μεταβατικά λογαριασμοί ενεργητικού			0,00			91,26			
			290.646,05			755,49			
ΓΕΝΙΚΟ ΣΥΝΟΛΟ ΕΝΕΡΓΗΤΙΚΟΥ (Β+Γ+Δ+Ε)		38.478.026,41				34.177.510,67	ΓΕΝΙΚΟ ΣΥΝΟΛΟ ΠΑΘΗΤΙΚΟΥ (Α+Γ+Δ)	38.478.026,41	34.177.510,67
ΛΟΓΑΡΙΑΣΜΟΙ ΤΑΒΕΣΣ ΧΡΕΩΣΤΙΚΟΙ							ΛΟΓΑΡΙΑΣΜΟΙ ΤΑΒΕΣΣ ΠΙΣΤΩΤΙΚΟΙ		
1 Αλλότρια περιουσιακά στοιχεία			3,26			1,76	1 Δικαιώματα άλλων περιουσιακών στοιχείων	3,26	1,78
2 Χρηματικά λογαριασμοί εγγυημένων και εμπτημάτων ασφαλείων			29.347,03			29.347,03	2 Πιστωτικά λογαριασμοί εγγυημένων και εμπτημάτων ασφαλείων	29.347,03	29.347,03
4 Λοιπά λογαριασμοί ταβέσς			219.902,14			255.730,79	4 Λοιπά λογαριασμοί ταβέσς	219.902,14	255.730,79
			249.252,43			285.079,58			

ΚΑΤΑΣΤΑΣΗ ΛΟΓΑΡΙΑΣΜΟΥ ΑΠΟΤΕΛΕΣΜΑΤΩΝ ΧΡΗΣΕΩΣ	31ος ΔΕΚΕΜΒΡΙΟΥ 2008 (1 Ιανουαρίου-31 Δεκεμβρίου 2008)		ΠΙΝΑΚΑΣ ΔΙΑΦΕΡΕΣΣ ΑΠΟΤΕΛΕΣΜΑΤΩΝ	
	Ποσό σε ευρώ κλειόμενης χρήσης 2008	Ποσό σε ευρώ προηγούμενης χρήσης 2007	Ποσό κλειού. Χρήσεως 2008	Ποσό προηγ. Χρήσεως 2007
Ι.Αποθεματώματα εκμεταλλεύσεως				
Κλίμακας μηχανών (πυλινθούς)	45.585.370,83	40.867.045,30	Καθαρά αποθεματώματα (κέρδη) χρήσεως	5.727.433,28
Μείον: Κλίμακας πωληθέντων	24.445.480,20	21.812.945,90	(+) Υπεύλοπο αποθεματώσεων (κερδών) προηγούμενης χρήσεως	19.175,38
Μετὰ αποθεματώματα (κέρδη) εκμεταλλεύσεως	21.140.890,63	18.954.099,40	- της φορολογικής έσοδα	0,00
Μείον: 1 Άλλα έσοδα εκμεταλλεύσεως	1.788,00	11.542,25	Σύνολο	5.746.606,66
Σύνολο	21.151.688,63	18.965.641,65	ΜΕΙΟΝ: 1 Φόρος Εισοδήματος	756.268,44
ΜΕΙΟΝ: 1 Έσοδα διοικητικής λειτουργίας	2.218.071,62	1.910.697,02	2 Λοιπά μη ενσωματωμένα φόρα	30.890,11
3 Έσοδα λειτουργίας διαστάσεως	13.258.650,21	15.478.721,83	Κέρδη προς διάθεση	4.959.450,11
Μετὰ αποθεματώματα (κέρδη) εκμεταλλεύσεως	5.674.946,80	5.929.914,15	Η διάθεση των κερδών γίνεται ως εξής:	
ΠΛΕΟΝ: 2 Έσοδα χρεωγράφων	4.484,66	11.544,07	1 Τακτικό αποθεματικό	213.620,37
4 Πιστωτικά ήτοι και συναφή έσοδα	12.915,18	11.527,54	2 Πρώτο μέρισμα	1.115.244,24
Μείον: 3 Χρεωστικές ήτοι και συναφή έσοδα	-39.047,48	-34.734,02	6 Αφορολόγητο αποθεματικό Ν.2801/98	0,00
Οικιά αποθεματώματα (κέρδη) εκμεταλλεύσεως	5.653.296,18	5.918.251,74	8 Αφορολόγητο αποθεματικό Ν.3299/04	2.708.136,33
ΙΙ.ΠΛΕΟΝ: Έκτακτα αποθεματώματα			7 Αμοιβές μελών Δ.Σ.	836.000,00
1 Έκτακτα και ανάργα έσοδα	9.430,46	1.084,80	8 Υπεύλοπο κερδών εις νέο	87.447,17
2 Έκτακτα κέρδη	221.235,52	34.848,75		
3 Έσοδα προηγούμενης χρήσεως	117.196,64	63.176,07		
Μείον: 1 Έκτακτα και ανάργα έξοδα	21.408,24	12.488,38		
2 Έκτακτες ζημιές	23.276,36	29.553,17		
3 Έσοδα προηγούμενης χρήσεως	1.971,48	68.076,86		
4 Προβλεπόμενες για επόμενες επενδύσεις Οργανικά και έκτακτα αποθεματώματα (Κέρδη)	227.072,44	273.728,52		
ΜΕΙΟΝ: 1 Σύνολο αποθεμάτων πηγών στοιχείων	2.679.634,43	5.727.433,28		
Μείον: Οι από αυτές ενσωματωμένες στο λειτουργικό κόστος	2.679.634,43	0,00		
ΚΑΘΑΡΑ ΑΠΟΤΕΛΕΣΜΑΤΑ (Κέρδη) ΧΡΗΣΕΩΣ προ φόρων	5.727.433,28	5.706.478,54		

Λαύνηνα, 30 Απριλίου 2009

 Ο ΠΡΟΪΣΤΑΜΕΝΟΣ Δ.Σ.
 Ο ΑΝΤΙΠΡΟΪΣΤΑΜΕΝΟΣ Δ.Σ.
 Ο ΑΝΤΙΠΡΟΪΣΤΑΜΕΝΟΣ Δ.Σ.
 Ο ΠΡΟΪΣΤΑΜΕΝΟΣ ΛΟΓΙΣΤΗΡΙΟΥ
 Ο ΑΝΤΙΠΡΟΪΣΤΑΜΕΝΟΣ ΛΟΓΙΣΤΗΡΙΟΥ

ΖΑΓΟΠΙ 2009

ΧΗΤΟΣ Α.Β.Ε.Ε.

ΑΝΩΝΥΜΟΣ ΒΙΟΜΗΧΑΝΙΚΗ ΕΜΠΟΡΙΚΗ ΕΤΑΙΡΙΑ
ΒΙΟΛΟΓΙΚΟΙ ΣΥΝΤΡΑΧΕΙΣ ΔΕΚΕΜΒΡΙΟΥ 2009 (ΠΡΟΣ ΔΕ ΕΣΟΔΑ)
31 ΔΕΚΕΜΒΡΙΟΥ 2009 (1 ΙΑΝΟΥΑΡΙΟΥ - 31 ΔΕΚΕΜΒΡΙΟΥ 2009)
(ΑΡ.Μ.Α.Ε. 1098462/Β/9977)

ΕΝΕΡΓΗΤΙΚΟ	Ποσό σε ευρώ ελαττωμένη χρήσιμη αξία 2009			Ποσό σε ευρώ προηγούμενης χρήσιμη αξία 2008			Π. Α. Φ. Τ. Κ. Ο.	Ποσό σε ευρώ ελαττωματ. 30.12.2009		Ποσό σε ευρώ προηγ. 30.12.2008	
	Αξία επίσημα	Αμείωμένη	Ανατίετα Αξία	Αξία επίσημα	Αμείωμένη	Ανατίετα Αξία		Ποσό σε ευρώ ελαττωματ. 30.12.2009	Ποσό σε ευρώ προηγ. 30.12.2008	Ποσό σε ευρώ ελαττωματ. 30.12.2009	Ποσό σε ευρώ προηγ. 30.12.2008
ΒΕΒΛΩΔΑ ΕΓΚΑΤΑΣΤΑΣΕΙΣ											
4 Λοιπά έδρα εγκαταστάσεων	353.265,45	291.909,53	61.355,92	27.927,61	27.687,43	240,18					
Γ. ΛΟΓΙΣΤΙΚΟ											
1 Ενσώματες ακινήτα											
1 Γηράδα - οικόπεδο	1.817.948,80	0,00	1.817.948,80	1.445.874,79	0,00	1.445.874,79					
3 Κτίρια και τμήματα έργων	4.915.183,76	3.393.278,64	1.521.905,12	4.785.031,46	3.154.124,36	1.630.907,10					
4 Μεταφορικά - Τεχνικές εγκαταστάσεις και λοιπές Μηχανές εξοπλισμός	18.549.108,16	14.114.409,57	4.434.698,59	20.736.952,27	15.256.863,33	5.479.678,94					
5 Μεταφορικά μέσα	728.937,32	411.772,22	317.165,10	562.778,81	533.756,96	48.021,85					
6 Έπιπλα και λοιπός εξοπλισμός	1.880.599,68	1.696.914,89	183.684,77	1.765.562,69	1.695.220,73	70.371,96					
7 Αυτοκίνητα υπό εκποίηση και προκαταβολές	839.578,82	0,00	839.578,82	785.578,82	0,00	785.578,82					
Σύνολο ακινήτων (Γ.Τ)	28.501.356,32	19.616.376,32	8.884.986,00	30.081.416,84	20.842.985,47	9.438.431,44					
8 Στοιχεία και άλλες μακροπρόθεσμες χρηματοοικονομικές απαιτήσεις		88.148,54			88.887,28						
7 Λοιπές μακροπρόθεσμες απαιτήσεις											
Σύνολο πάθων ενεργητικού (Γ.Π.Τ.Π)		8.973.126,34			8.972.296,17						
Δ. ΚΥΚΛΟΦΟΡΟΥΣ ΕΝΕΡΓΗΤΙΚΟ											
1 Αποθέματα											
1 Εμπορεύματα		13.078,00			29.247,72						
2 Προϊόντα έσοδα και πωλείας - Υποπροϊόντα και υπολείματα		222.924,21			248.088,98						
4 Πρώτες & βοηθ. ύλες - Αναλυτικά υλικά - Ανταλλακτικά και είδη συντακτικής		1.501.679,35			2.987.828,59						
5 Προκαταβολές για αγοράς αποθεμάτων		38.403,32			18.720,33						
		1.778.085,88			3.283.885,54						
3 Απαιτήσεις											
1 Πωλείες		10.458.445,78			8.827.099,58						
2 Γραμμάτια εισπραχθέντα - Στις πράξεις για είσοδο		55.000,00			4.905,12						
3 Γραμμάτια σε καθυστέρηση		0,00			7.616,98						
3α Εισπραχθέντα (μετατροπώνοντα)		9.453.924,01			8.850.081,28						
3β Εισπραχθέντα σε καθυστέρηση		121.070,73			102.801,32						
10 Επισφάλια - επίδικα πωλείας και χρεώσεων		187.048,80			306.940,96						
11 Χρεώσεις διάφορα		2.384.871,34			1.927.161,36						
12 Λογισμικά διαφυλάσσεται προκαταβολών και πιστώσεων		5.561,86			2.402,74						
		22.655.910,32			20.629.011,01						
8 Χρήματα											
3 Λοιπά χρήματα		4.500.000,00			3.000.000,00						
IV ΔΑΝΕΙΑ											
1 Ταμείο		47.823,93			88.799,03						
3 Καταθέσεις όψεως και προθεσμίας		2.868.307,44			2.648.144,99						
		2.916.131,37			2.736.944,01						
Σύνολο εκκαθαρωμένου ενεργητικού (Δ.Α+Δ.Β+Δ.Γ+Δ.Δ)		31.848.124,37			29.638.811,44						
Ε. ΜΕΤΑΒΑΤΙΚΟ ΛΟΓΑΡΙΑΣΜΟ ΕΝΕΡΓΗΤΙΚΟΥ											
1 Έδρα επίσημων χρήσεων		270.310,40			290.422,65						
2 Έσοδα χρεώσεων εισπραχθέντων		0,00			223,40						
3 Λοιπά μεταβλητά λογαριασμού ενεργητικού		11.328,33			0,00						
		281.638,73			290.646,05						
ΓΕΝΙΚΟ ΣΥΝΟΛΟ ΕΝΕΡΓΗΤΙΚΟΥ (Β+Γ+Δ+Ε)		41.184.243,76			38.478.026,41						
ΛΟΓΑΡΙΑΣΜΟΙ ΤΑΞΕΩΣ ΧΡΕΔΕΤΙΚΟΥ											
1 Αμείωτρα περιουσιακά στοιχεία		92,20			3,26						
2 Χρεωτικά λογαριασμοί εγγυημένων και εμπράγματων ασφαλειών		29.347,03			29.347,03						
4 Λοιπά λογαριασμοί ιδίων		219.470,45			219.902,14						
		249.309,68			249.352,43						

ΚΑΤΑΣΤΑΣΗ ΛΟΓΑΡΙΑΣΜΟΥ ΑΠΟΤΕΛΕΣΜΑΤΩΝ ΧΡΗΣΕΩΣ	31ος ΔΕΚΕΜΒΡΙΟΥ 2009 (1 ΙΑΝΟΥΑΡΙΟΥ - 31 ΔΕΚΕΜΒΡΙΟΥ 2009)			31ος ΔΕΚΕΜΒΡΙΟΥ 2008 (1 ΙΑΝΟΥΑΡΙΟΥ - 31 ΔΕΚΕΜΒΡΙΟΥ 2008)			Π. Α. Φ. Τ. Κ. Ο.	Ποσό σε ευρώ ελαττωμένη 31 Δεκεμβρίου 2009		Ποσό σε ευρώ προηγούμενης 31 Δεκεμβρίου 2008	
	Ποσό σε ευρώ	Ποσό σε ευρώ	Ποσό σε ευρώ	Ποσό σε ευρώ	Ποσό σε ευρώ	Ποσό σε ευρώ		Ποσό σε ευρώ	Ποσό σε ευρώ	Ποσό σε ευρώ	Ποσό σε ευρώ
1 Αποσβέσεις χρηματικών απαιτήσεων											
Μείον: Κόστος πωλείσεων		48.785.010,35			45.556.330,83						
Μετά αποσβέσεων (έδρα) εμμεταλλεύσεων		22.187.386,45			24.445.480,20						
Πλέον: 1 Άλλα έσοδα εμμεταλλεύσεων		24.197.623,80			21.149.880,83						
		9.867,36			1.788,00						
Σύνολο		24.207.611,29			21.151.668,83						
ΜΕΙΟΝ: 1 Έξοδα διαχειριστικής λειτουργίας		2.729.409,67			2.218.071,82						
2 Έξοδα λειτουργίας διαθεσίμων		15.376.819,32			13.258.650,21						
Μικρά αποσβέσεων (έδρα) εμμεταλλεύσεων		6.101.382,30			5.474.948,80						
ΠΛΕΟΝ : 2 Έσοδα χρονογράφων		7.791,57			4.484,68						
4 Πρωτόκολλα έσοδα και συναφή έσοδα		8.700,22			12.915,18						
3 Χρεωτικά έσοδα και συναφή έσοδα		-22.150,30			-38.047,46						
Ολοκλήρωση αποσβέσεων (έδρα) εμμεταλλεύσεων		6.086.758,89			5.053.298,18						
ΠΛΕΟΝ: 1 Επισκόπηση απόσβεσης		7.115,81			9.430,46						
2 Έσοδα αμείωτρα		96.832,53			221.235,52						
3 Έσοδα προηγούμενων χρήσεων		43.949,81			117.196,62						
ΜΕΙΟΝ: 1 Επισκόπηση απόσβεσης		15.281,12			21.408,24						
2 Επισκόπηση όψεως		50.784,30			23.276,36						
3 Έξοδα προηγούμενων χρήσεων		36.053,53			1.971,48						
4 Προβλέψεις για εκπίεση κενδόνων Οργανών και έκτακτα αποσβέσεων (καρδιά)		231.974,67			333.073,82						
Σύνολο αποσβέσεων πάθων υποχρεώσεων		1.887.835,13			2.679.634,43						
Μείον: Α από αμείωτρα υποχρεώσεων στο λογαριασμό κόστους		1.887.835,13			2.679.634,43						
ΚΑΘΑΡΑ ΑΠΟΤΕΛΕΣΜΑΤΑ (ΚΑΡΔΙΑ) ΧΡΗΣΕΩΣ ΠΡΟ ΦΟΡΩΝ		5.912.380,43			5.727.433,28						

Ιωάννινα, 30 Απριλίου 2010

Ο ΠΡΟΕΔΡΟΣ ΤΟΥ Δ.Σ.
ΚΩΣΤΗΣ ΧΗΤΟΣ
Α.Δ.Τ. Φ 257810

Ο ΑΝΤΙΠΡΟΕΔΡΟΣ ΤΟΥ Δ.Σ.
ΝΙΚΟΛΑΟΣ Α. ΧΗΤΟΣ
Α.Δ.Τ. Σ 876487

Ο ΑΝΩΝ ΣΥΜΒΟΥΛΟΣ
ΑΝΘΩΝΙΟΣ Ι. ΧΗΤΟΣ
Α.Δ.Τ. ΑΒ 808816

Ο ΑΝΤΙΠΡΟΕΔΡΟΣ ΤΟΥ Δ.Σ.
ΒΑΣΙΛΕΙΟΣ Κ. ΧΗΤΟΣ
Α.Δ.Τ. Χ 362979

Ο ΠΡΩΤΟΤΑΜΕΥΣ ΑΓΕΤΕΡΟΥ
ΓΕΩΡΓΙΟΣ Π. ΒΑΛΑΟΣ
Α.Δ.Τ. Χ 865163

ΕΚΦΕΣ ΕΛΕΓΧΟΥ ΑΝΕΞΑΡΤΗΤΟΥ ΟΡΓΑΝΟΥ ΕΛΕΓΚΤΗ ΛΟΓΙΣΤΗ

Προς τους κ.κ. Μέλη του Δ.Σ. της Ανώνυμης Εταιρίας "ΧΗΤΟΣ Α.Β.Ε.Ε. - ΑΝΩΝΥΜΟΣ ΒΙΟΜΗΧΑΝΙΚΗ ΕΜΠΟΡΙΚΗ ΕΤΑΙΡΙΑ"

Ελέγχω επί των Οικονομικών Καταστάσεων, Ελέγχω τις οικονομικές καταστάσεις της Ανώνυμης Εταιρίας "ΧΗΤΟΣ Α.Β.Ε.Ε. - ΑΝΩΝΥΜΟΣ ΒΙΟΜΗΧΑΝΙΚΗ ΕΜΠΟΡΙΚΗ ΕΤΑΙΡΙΑ" που αποτελούνται από τον λογιστικό της 31 Δεκεμβρίου 2009, την κατάσταση αποσβέσεων και τον πίνακα διασβέσεων αποσβέσεων της χρήσης που έληξε την παραπάνω ημερομηνία, καθώς και τα σχετικά προγράμματα. **Ελέγχω επίσης τις Διαθέσιμες Αποσβέσεις, τις Διαθέσιμες Αποσβέσεις και τις Διαθέσιμες Αποσβέσεις** που αποτελούνται από τον λογιστικό της 31 Δεκεμβρίου 2009, την κατάσταση αποσβέσεων και τον πίνακα διασβέσεων αποσβέσεων της χρήσης που έληξε την παραπάνω ημερομηνία, καθώς και τα σχετικά προγράμματα. **Ελέγχω επίσης τις Διαθέσιμες Αποσβέσεις, τις Διαθέσιμες Αποσβέσεις και τις Διαθέσιμες Αποσβέσεις** που αποτελούνται από τον λογιστικό της 31 Δεκεμβρίου 2009, την κατάσταση αποσβέσεων και τον πίνακα διασβέσεων αποσβέσεων της χρήσης που έληξε την παραπάνω ημερομηνία, καθώς και τα σχετικά προγράμματα. **Ελέγχω επίσης τις Διαθέσιμες Αποσβέσεις, τις Διαθέσιμες Αποσβέσεις και τις Διαθέσιμες Αποσβέσεις** που αποτελούνται από τον λογιστικό της 31 Δεκεμβρίου 2009, την κατάσταση αποσβέσεων και τον πίνακα διασβέσεων αποσβέσεων της χρήσης που έληξε την παραπάνω ημερομηνία, καθώς και τα σχετικά προγράμματα. **Ελέγχω επίσης τις Διαθέσιμες Αποσβέσεις, τις Διαθέσιμες Αποσβέσεις και τις Διαθέσιμες Αποσβέσεις** που αποτελούνται από τον λογιστικό της 31 Δεκεμβρίου 2009, την κατάσταση αποσβέσεων και τον πίνακα διασβέσεων αποσβέσεων της χρήσης που έληξε την παραπάνω ημερομηνία, καθώς και τα σχετικά προγράμματα. **Ελέγχω επίσης τις Διαθέσιμες Αποσβέσεις, τις Διαθέσιμες Αποσβέσεις και τις Διαθέσιμες Αποσβέσεις** που αποτελούνται από τον λογιστικό της 31 Δεκεμβρίου 2009, την κατάσταση αποσβέσεων και τον πίνακα διασβέσεων αποσβέσεων της χρήσης που έληξε την παραπάνω ημερομηνία, καθώς και τα σχετικά προγράμματα. **Ελέγχω επίσης τις Διαθέσιμες Αποσβέσεις, τις Διαθέσιμες Αποσβέσεις και τις Διαθέσιμες Αποσβέσεις** που αποτελούνται από τον λογιστικό της 31 Δεκεμβρίου 2009, την κατάσταση αποσβέσεων και τον πίνακα διασβέσεων αποσβέσεων της χρήσης που έληξε την παραπάνω ημερομηνία, καθώς και τα σχετικά προγράμματα. **Ελέγχω επίσης τις Διαθέσιμες Αποσβέσεις, τις Διαθέσιμες Αποσβέσεις και τις Διαθέσιμες Αποσβέσεις** που αποτελούνται από τον λογιστικό της 31 Δεκεμβρίου 2009, την κατάσταση αποσβέσεων και τον πίνακα διασβέσεων αποσβέσεων της χρήσης που έληξε την παραπάνω ημερομηνία, καθώς και τα σχετικά προγράμματα. **Ελέγχω επίσης τις Διαθέσιμες Αποσβέσεις, τις Διαθέσιμες Αποσβέσεις και τις Διαθέσιμες Αποσβέσεις** που αποτελούνται από τον λογιστικό της 31 Δεκεμβρίου 2009, την κατάσταση αποσβέσεων και τον πίνακα διασβέσεων αποσβέσεων της χρήσης που έληξε την παραπάνω ημερομηνία, καθώς και τα σχετικά προγράμματα. **Ελέγχω επίσης τις Διαθέσιμες Αποσβέσεις, τις Διαθέσιμες Αποσβέσεις και τις Διαθέσιμες Αποσβέσεις** που αποτελούνται από τον λογιστικό της 31 Δεκεμβρίου 2009, την κατάσταση αποσβέσεων και τον πίνακα διασβέσεων αποσβέσεων της χρήσης που έληξε την παραπάνω ημερομηνία, καθώς και τα σχετικά προγράμματα. **Ελέγχω επίσης τις Διαθέσιμες Αποσβέσεις, τις Διαθέσιμες Αποσβέσεις και τις Διαθέσιμες Αποσβέσεις** που αποτελούνται από τον λογιστικό της 31 Δεκεμβρίου 2009, την κατάσταση αποσβέσεων και τον πίνακα διασβέσεων αποσβέσεων της χρήσης που έληξε την παραπάνω ημερομηνία, καθώς και τα σχετικά προγράμματα. **Ελέγχω επίσης τις Διαθέσιμες Αποσβέσεις, τις Διαθέσιμες Αποσβέσεις και τις Διαθέσιμες Αποσβέσεις** που αποτελούνται από τον λογιστικό της 31 Δεκεμβρίου 2009, την κατάσταση αποσβέσεων και τον πίνακα διασβέσεων αποσβέσεων της χρήσης που έληξε την παραπάνω ημερομηνία, καθώς και τα σχετικά προγράμματα. **Ελέγχω επίσης τις Διαθέσιμες Αποσβέσεις, τις Διαθέσιμες Αποσβέσεις και τις Διαθέσιμες Αποσβέσεις** που αποτελούνται από τον λογιστικό της 31 Δεκεμβρίου 2009, την κατάσταση αποσβέσεων και τον πίνακα διασβέσεων αποσβέσεων της χρήσης που έληξε την παραπάνω ημερομηνία, καθώς και τα σχετικά προγράμματα. **Ελέγχω επίσης τις Διαθέσιμες Αποσβέσεις, τις Διαθέσιμες Αποσβέσεις και τις Διαθέσιμες Αποσβέσεις** που αποτελούνται από τον λογιστικό της 31 Δεκεμβρίου 2009, την κατάσταση αποσβέσεων και τον πίνακα διασβέσεων αποσβέσεων της χρήσης που έληξε την παραπάνω ημερομηνία, καθώς και τα σχετικά προγράμματα. **Ελέγχω επίσης τις Διαθέσιμες Αποσβέσεις, τις Διαθέσιμες Αποσβέσεις και τις Διαθέσιμες Αποσβέσεις** που αποτελούνται από τον λογιστικό της 31 Δεκεμβρίου 2009, την κατάσταση αποσβέσεων και τον πίνακα διασβέσεων αποσβέσεων της χρήσης που έληξε την παραπάνω ημερομηνία, καθώς και τα σχετικά προγράμματα. **Ελέγχω επίσης τις Διαθέσιμες Αποσβέσεις, τις Διαθέσιμες Αποσβέσεις και τις Διαθέσιμες Αποσβέσεις** που αποτελούνται από τον λογιστικό της 31 Δεκεμβρίου 2009, την κατάσταση αποσβέσεων και τον πίνακα διασβέσεων αποσβέσεων της χρήσης που έληξε την παραπάνω ημερομηνία, καθώς και τα σχετικά προγράμματα. **Ελέγχω επίσης τις Διαθέσιμες Αποσβέσεις, τις Διαθέσιμες Αποσβέσεις και τις Διαθέσιμες Αποσβέσεις** που αποτελούνται από τον λογιστικό της 31 Δεκεμβρίου 2009, την κατάσταση αποσβέσεων και τον πίνακα διασβέσεων αποσβέσεων της χρήσης που έληξε την παραπάνω ημερομηνία, καθώς και τα σχετικά προγράμματα. **Ελέγχω επίσης τις Διαθέσιμες Αποσβέσεις, τις Διαθέσιμες Αποσβέσεις και τις Διαθέσιμες Αποσβέσεις** που αποτελούνται από τον λογιστικό της 31 Δεκεμβρίου 2009, την κατάσταση αποσβέσεων και τον πίνακα διασβέσεων αποσβέσεων της χρήσης που έληξε την παραπάνω ημερομηνία, καθώς και τα σχετικά προγράμματα. **Ελέγχω επίσης τις Διαθέσιμες Αποσβέσεις, τις Διαθέσιμες Αποσβέσεις και τις Διαθέσιμες Αποσβέσεις** που αποτελούνται από τον λογιστικό της 31 Δεκεμβρίου 2009, την κατάσταση αποσβέσεων και τον πίνακα διασβέσεων αποσβέσεων της χρήσης που έληξε την παραπάνω ημερομηνία, καθώς και τα σχετικά προγράμματα. **Ελέγχω επίσης τις Διαθέσιμες Αποσβέσεις, τις Διαθέσιμες Αποσβέσεις και τις Διαθέσιμες Αποσβέσεις** που αποτελούνται από τον λογιστικό της 31 Δεκεμβρίου 2009, την κατάσταση αποσβέσεων και τον πίνακα διασβέσεων αποσβέσεων της χρήσης που έληξε την παραπάνω ημερομηνία, καθώς και τα σχετικά προγράμματα. **Ελέγχω επίσης τις Διαθέσιμες Αποσβέσεις, τις Διαθέσιμες Αποσβέσεις και τις Διαθέσιμες Αποσβέσεις** που αποτελούνται από τον λογιστικό της 31 Δεκεμβρίου 2009, την κατάσταση αποσβέσεων και τον πίνακα διασβέσεων αποσβέσεων της χρήσης που έληξε την παραπάνω ημερομηνία, καθώς και τα σχετικά προγράμματα. **Ελέγχω επίσης τις Διαθέσιμες Αποσβέσεις, τις Διαθέσιμες Αποσβέσεις και τις Διαθέσιμες Αποσβέσεις** που αποτελούνται από τον λογιστικό της 31 Δεκεμβρίου 2009, την κατάσταση αποσβέσεων και τον πίνακα διασβέσεων αποσβέσεων της χρήσης που έληξε την παραπάνω ημερομηνία, καθώς και τα σχετικά προγράμματα. **Ελέγχω επίσης τις Διαθέσιμες Αποσβέσεις, τις Διαθέσιμες Αποσβέσεις και τις Διαθέσιμες Αποσβέσεις** που αποτελούνται από τον λογιστικό της 31 Δεκεμβρίου 2009, την κατάσταση αποσβέσεων και τον πίνακα διασβέσεων αποσβέσεων της χρήσης που έληξε την παραπάνω ημερομηνία, καθώς και τα σχετικά προγράμματα. **Ελέγχω επίσης τις Διαθέσιμες Αποσβέσεις, τις Διαθέσιμες Αποσβέσεις και τις Διαθέσιμες Αποσβέσεις** που αποτελούνται από τον λογιστικό της 31 Δεκεμβρίου 2009, την κατάσταση αποσβέσεων και τον πίνακα διασβέσεων αποσβέσεων της χρήσης που έληξε την παραπάνω ημερομηνία, καθώς και τα σχετικά προγράμματα. **Ελέγχω επίσης τις Διαθέσιμες Αποσβέσεις, τις Διαθέσιμες Αποσβέσεις και τις Διαθέσιμες Αποσβέσεις** που αποτελούνται από τον λογιστικό της 31 Δεκεμβρίου 2009, την κατάσταση αποσβέσεων και τον πίνακα διασβέσεων αποσβέσεων της χρήσης που έληξε την παραπάνω ημερομηνία, καθώς και τα σχετικά προγράμματα. **Ελέγχω επίσης τις Διαθέσιμες Αποσβέσεις, τις Διαθέσιμες Αποσβέσεις και τις Διαθέσιμες Αποσβέσεις** που αποτελούνται από τον λογιστικό της 31 Δεκεμβρίου 2009, την κατάσταση αποσβέσεων και τον πίνακα διασβέσεων αποσβέσεων της χρήσης που έληξε την παραπάνω ημερομηνία, καθώς και τα σχετικά προγράμματα. **Ελέγχω επίσης τις Διαθέσιμες Αποσβέσεις, τις Διαθέσιμες Αποσβέσεις και τις Διαθέσιμες Αποσβέσεις** που αποτελούνται από τον λογιστικό της 31 Δεκεμβρίου 2009, την κατάσταση αποσβέσεων και τον πίνακα διασβέσεων αποσβέσεων της χρήσης που έληξε την παραπάνω ημερομηνία, καθώς και τα σχετικά προγράμματα. **Ελέγχω επίσης τις Διαθέσιμες Αποσβέσεις, τις Διαθέσιμες Αποσβέσεις και τις Διαθέσιμες Αποσβέσεις** που αποτελούνται από τον λογιστικό της 31 Δεκεμβρίου 2009, την κατάσταση αποσβέσεων και τον πίνακα διασβέσεων αποσβέσεων της χρήσης που έληξε την παραπάνω ημερομηνία, καθώς και τα σχετικά προγράμματα. **Ελέγχω επίσης τις Διαθέσιμες Αποσβέσεις, τις Διαθέσιμες Αποσβέσεις και τις Διαθέσιμες Αποσβέσεις** που αποτελούνται από τον λογιστικό της 31 Δεκεμβρίου 2009, την κατάσταση αποσβέσεων και τον πίνακα διασβέσεων αποσβέσεων της χρήσης που έληξε την παραπάνω ημερομηνία, καθώς και τα σχετικά προγράμματα. **Ελέγχω επίσης τις Διαθέσιμες Αποσβέσεις, τις Διαθέσιμες Αποσβέσεις και τις Διαθέσιμες Αποσβέσεις** που αποτελούνται από τον λογιστικό της 31 Δεκεμβρίου 2009, την κατάσταση αποσβέσεων και τον πίνακα διασβέσεων αποσβέσεων της χρήσης που έληξε την παραπάνω ημερομηνία, καθώς και τα σχετικά προγράμματα. **Ελέγχω επίσης τις Διαθέσιμες Αποσβέσεις, τις Διαθέσιμες Αποσβέσεις και τις Διαθέσιμες Αποσβέσεις** που αποτελούνται από τον λογιστικό της 31 Δεκεμβρίου 2009, την κατάσταση αποσβέσεων και τον πίνακα διασβέσεων αποσβέσεων της χρήσης που έληξε την παραπάνω ημερομηνία, καθώς και τα σχετικά προγράμματα. **Ελέγχω επίσης τις Διαθέσιμες Αποσβέσεις, τις Διαθέσιμες Αποσβέσεις και τις Διαθέσιμες Αποσβέσεις** που αποτελούνται από τον λογιστικό της 31 Δεκεμβρίου 2009, την κατάσταση αποσβέσεων και τον πίνακα διασβέσεων αποσβέσεων της χρήσης που έληξε την παραπάνω ημερομηνία, καθώς και τα σχετικά προγράμματα. **Ελέγχω επίσης τις Διαθέσιμες Αποσβέσεις, τις Διαθέσιμες Αποσβέσεις και τις Διαθέσιμες Αποσβέσεις** που αποτελούνται από τον λογιστικό της 31 Δεκεμβρίου 2009, την κατάσταση αποσβέσεων και τον πίνακα διασβέσεων αποσβέσεων της χρήσης που έληξε την παραπάνω ημερομηνία, καθώς και τα σχετικά προγράμματα. **Ελέγχω επίσης τις Διαθέσιμες Αποσβέσεις, τις Διαθέσιμες Αποσβέσεις και τις Διαθέσιμες Αποσβέσεις** που αποτελούνται από τον λογιστικό της 31 Δεκεμβρίου 2009, την κατάσταση αποσβέσεων και τον πίνακα διασβέσεων αποσβέσεων της χρήσης που έληξε την παραπάνω ημερομηνία, καθώς και τα σχετικά προγράμματα. **Ελέγχω επίσης τις Διαθέσιμες Αποσβέσεις, τις Διαθέσιμες Αποσβέσεις και τις Διαθέσιμες Αποσβέσεις** που αποτελούνται από τον λογιστικό της 31 Δεκεμβρίου 2009, την κατάσταση αποσβέσεων και τον πίνακα διασβέσεων αποσβέσεων της χρήσης που έληξε την παραπάνω ημερομηνία, καθώς και τα σχετικά προγράμματα. **Ελέγχω επίσης τις Διαθέσιμες Αποσβέσεις, τις Διαθέσιμες Αποσβέσεις και τις Διαθέσιμες Αποσβέσεις** που αποτελούνται από τον λογιστικό της 31 Δεκεμβρίου 2009, την κατάσταση αποσβέσεων και τον πίνακα διασβέσεων αποσβέσεων της χρήσης που έληξε την παραπάνω ημερομηνία, καθώς και τα σχετικά προγράμματα. **Ελέγχω επίσης τις Διαθέσιμες Αποσβέσεις, τις Διαθέσιμες Αποσβέσεις και τις Διαθέσιμες Αποσβέσεις** που αποτελούνται από τον λογιστικό της 31 Δεκεμβρίου 2009, την κατάσταση αποσβέσεων και τον πίνακα διασβέσεων αποσβέσεων της χρήσης που έληξε την παραπάνω ημερομ

ΖΑΓΟΡΙ 2011

ΧΗΤΟΣ Α.Β.Ε.Ε.

ΙΣΟΛΟΓΙΣΜΟΣ 31ης ΔΕΚΕΜΒΡΙΟΥ 2011-27η ΕΤΑΙΡΙΚΗ ΧΡΗΣΗ (1 ΙΑΝΟΥΑΡΙΟΥ-31 ΔΕΚΕΜΒΡΙΟΥ 2011) ΑΡ. Μ.Α.Ε. 10566/42/Β/86/77 (Ποσά σε ευρώ)

ΕΝΕΡΓΗΤΙΚΟ	Ποσά σε ευρώ κλειόμενης χρήσεως 2011			Ποσά σε ευρώ προηγούμενης χρήσεως 2010			ΠΑΘΗΤΙΚΟ	Ποσά σε ευρώ κλειούμ. χρ. 2011	Ποσά σε ευρώ προηγ. χρ. 2010
	Αξία κτήσεως	Αποβέσεις	Αναπ. Αξία	Αξία κτήσεως	Αποβέσεις	Αναπ. Αξία			
Β.ΕΞΟΔΑ ΕΓΚΑΤΑΣΤΑΣΕΩΣ	420.281,46	376.843,58	43.437,88	419.496,34	364.047,75	55.448,59	ΑΙΔΙΑ ΚΕΦΑΛΑΙΑ		
4.Λοιπά έξοδα εγκαταστάσεως							Ι.Κεφάλαιο μετοχικό		
Γ.ΠΑΓΙΟ ΕΝΕΡΓΗΤΙΚΟ							(1.514.544 μετοχές των 3 Ευρώ)		
II.Ενσώματες ακινητοποιήσεις							1.Καταβλημένο	4.543.632,00	4.543.632,00
1.Γηπέδα-Οικόπεδα	1.617.948,60	0,00	1.617.948,60	1.617.948,60	0,00	1.617.948,60	III.Διαφορές αναπροσαρμογής-Επιχορηγήσεις Επενδύσεων		
3.Κτίριο και τεχνικά έργα	5.098.132,51	3.872.278,12	1.225.854,39	4.915.183,76	3.639.394,76	1.275.789,00	2.Διαφορές από αναπροσαρμογή αξίας λοιπών περιουσιακών στοιχείων	20,38	20,38
4.Μηχ/τα-τεχν.εγκλίσεις-λοισύς μηχαν.εξοπλ.	19.372.000,81	16.485.686,12	2.886.314,69	19.086.072,28	15.338.254,66	3.747.817,82	IV.Αποθεματικά κεφάλαια		
5.Μεταφορικά μέσα	804.741,80	544.719,80	260.022,00	755.903,97	493.837,38	262.066,59	1.Τακτικό αποθεματικό	1.799.977,98	1.799.977,98
6.Επιπλα και λοιπά εξοπλισμός	1.938.426,46	1.829.759,72	108.666,74	1.924.382,03	1.788.222,36	136.159,87	5.Αφορολόγητα αποθεματικά ειδικών διατάξεων νόμων	20.220.382,80	19.400.574,80
7.Ακινήτοποιήσεις υπό εκτέλεση & προκ/τές	1.651.641,73	0,00	1.651.641,73	765.578,82	0,00	765.578,82		22.020.360,78	21.200.552,78
Σύνολο ακινητοποιήσεων (Γ II)	30.482.891,91	22.732.443,76	7.750.448,15	29.065.069,46	21.259.709,16	7.805.380,30	V.Αποτελέσματα εις νέο		
III.Συμμετοχές & άλλες μακροπρ.χρημ/κές απαιτήσεις							Υπόλοιπο κερδών χρήσεως εις νέο	863.814,68	9.746,82
7.Λοιπές μακροπρόθεσμες απαιτήσεις			87.021,54			87.021,54	Σύνολο ιδίων κεφαλαίων(ΑΙ+ΑΙΙ+ΑΙΙΙ+ΑΙΥ)	27.427.827,84	25.753.951,96
Σύνολο παγίου ενεργητικού (Γ II+Γ III)			7.837.469,69			7.892.381,84	Γ.ΥΠΟΧΡΕΩΣΕΙΣ		
Δ.ΚΥΚΛΟΦΟΡΟΥΝ ΕΝΕΡΓΗΤΙΚΟ							II.Βραχυπρόθεσμες υποχρεώσεις		
I.Αποθέματα							1.Προμηθευτές	8.043.612,01	7.842.484,26
1.Εμπορεύματα		15.008,03			17.651,35		2α.Επιταγές πληρωτέες (μεταχρον/ημενές)	1.970.677,02	2.285.937,22
2.Προϊόντα έτοιμα & ημιτελή-Υποπροϊόντα & Υπολείμματα		470.435,00			307.881,07		4.Προκαταβολές πελατών	283.533,37	353.708,32
4.Πρώτες & βοηθ. ύλης-Αναλώσιμα υλ.-Αναλλ/κά & Είδη συσκευασίας		2.593.429,96			1.877.473,87		5.Υποχρεώσεις από φόρους-τέλη	848.598,03	2.747.717,38
5.Προκαταβολές για αγοράς αποθεμάτων		202.789,24			7.894,96		6.Ασφαλιστικοί Οργανισμοί	307.109,23	292.401,45
		3.281.660,23			2.210.901,25		10.Μισθώματα πληρωτέα	1.132.373,40	1.265.822,78
II.Απαιτήσεις							11.Πιστωτές διάφοροι	2.013.277,34	2.690.871,67
1.Πελάτες		12.886.963,32			11.706.705,82			14.599.180,40	17.478.943,08
2.Γραμμάτια εισπρακτέα-Στις Τράπεζες για εισπραξη		10.147,68			35.147,68		Σύνολο υποχρεώσεων (Γ II)	14.599.180,40	17.478.943,08
3α.Επιταγές εισπρακτέες (μεταχρον.)		8.995.752,90			9.095.101,45				
3β.Επιταγές σε καθυστέρηση		107.545,66			107.545,66				
10.Επισφαλείς-Επίδοκοι πελάτες και χρεώστες		317.588,17			192.945,70				
11.Χρεώστες διάφοροι		1.724.221,20			2.258.188,54				
12.Λογισμιο διαχειρίσεως προκαταβολών & πιστώσεων		7.140,96			5.286,97				
		24.049.389,89			23.400.921,82		Δ.ΜΕΤΑΒΑΤΙΚΟΙ ΛΟΓΑΡΙΑΣΜΟΙ ΠΑΘΗΤΙΚΟΥ		
III.Χρεώγραφα							2.Έξοδα χρήσεως δουλευμένα	134.971,00	187.893,50
1.Μετοχές		8.000,00			0,00				
3.Λοιπά χρεώγραφα		4.000.000,00			5.700.000,00				
		4.008.000,00			5.700.000,00				
IV.Διαθέσιμα									
1.Ταμείο		26.993,79			47.676,04				
3.Καταθέσεις όψεως και προβλεπόμενες		2.644.949,35			3.789.395,65				
		2.671.943,14			3.837.071,69				
Σύνολο κυκλοφόρητος ενεργητικού (ΔI+ΔII+ΔIII+ΔIV)		34.010.993,26			35.148.894,76				
E.ΜΕΤΑΒΑΤΙΚΟΙ ΛΟΓΑΡΙΑΣΜΟΙ ΕΝΕΡΓΗΤΙΚΟΥ							ΓΕΝΙΚΟ ΣΥΝΟΛΟ ΠΑΘΗΤΙΚΟΥ(Α+Γ+Δ)	42.161.979,24	43.420.788,56
1.Έξοδα επόμενων χρήσεων		270.078,41			268.183,37		ΛΟΓΑΡΙΑΣΜΟΙ ΤΑΞΕΩΣ ΠΙΣΤΩΤΙΚΟΥ		
3.Λοιποί μεταβατικοί λογαριασμοί ενεργητικού		0,00			55.880,00		1.Δικαιούχοι αλλόθωτων περιουσ. στοιχείων	7,58	7,58
		270.078,41			324.063,37		2.Πιστ. λογ. εγγ/ση & εμπραγμ. ασφαλείων	60.347,03	29.347,03
ΓΕΝΙΚΟ ΣΥΝΟΛΟ ΕΝΕΡΓΗΤΙΚΟΥ (Β+Γ+Δ+E)		42.161.979,24			43.420.788,56		4.Λοιποί λογαριασμοί τόξεως	836.644,47	371.289,96
ΛΟΓΑΡΙΑΣΜΟΙ ΤΑΞΕΩΣ ΧΡΕΩΣΤΙΚΟΥ								896.999,08	400.644,57
1.Αλλόθωρα περιουσιακά στοιχεία		7,58			7,58				
2.Χρεωστικοί λογισμιο εγγυησεων και εμπράγματων ασφαλείων		60.347,03			29.347,03				
4.Λοιποί λογαριασμοί τόξεως		836.644,47			371.289,96				
		896.999,08			400.644,57				

ΚΑΤΑΣΤΑΣΗ ΛΟΓΑΡΙΑΣΜΟΥ ΑΠΟΤΕΛΕΣΜΑΤΩΝ ΧΡΗΣΕΩΣ 31ης ΔΕΚΕΜΒΡΙΟΥ 2011 (1 ΙΑΝΟΥΑΡΙΟΥ-31 ΔΕΚΕΜΒΡΙΟΥ 2011)			ΠΙΝΑΚΑΣ ΔΙΑΘΕΣΕΩΣ ΑΠΟΤΕΛΕΣΜΑΤΩΝ		
	Ποσά σε ευρώ κλειόμενης χρήσεως 2011	Ποσά σε ευρώ προηγούμενης χρήσεως 2010		Ποσά σε ευρώ κλειούμ. χρ. 2011	Ποσά σε ευρώ προηγ. χρ. 2010
I.Αποτελέσματα εκμεταλλεύσεως	42.072.402,50	45.166.938,85	Καθαρά αποτελέσματα (κέρδη) χρήσεως	4.064.129,24	5.667.165,09
Κύκλος εργασιών (πωλήσεις)	23.871.403,62	23.232.694,29	(-)/Υπόλοιπο απηλυν(κερδών)/προηγ. χρήσεων	9.746,82	952,92
Μειον:Κόστος πωλήσεων	18.200.998,88	21.934.245,56	Σύνολο	4.073.876,06	5.668.118,01
Μικτά αποτελέσματα (κέρδη) εκμεταλλεύσεως	3.589,00	40.738,38	Μειον:1.Φόρος εισοδήματος	837.749,57	1.391.095,72
Πλέον: 1.Άλλα έσοδα εκμεταλλεύσεως	18.204.567,88	21.974.983,94	2.Εκτακτη εισφορά Ν 3845/10, Ν. 3808/201	0,00	469.397,58
Σύνολο	2.311.960,39	2.286.930,99	3.Λοιποί μη ενσωματωμένοι φοροί	19.938,41	18.798,59
ΜΕΙΟΝ:1.Έξοδα διοικητικής λειτουργίας	11.586.847,91	13.723.974,08	Κέρδη προς διάθεση	3.216.188,08	3.788.826,12
3. Έξοδα λειτουργίας διαθέσιμων	4.305.779,58	5.964.078,87	Η διάθεση των κερδών γίνεται ως εξής:		
Μερικά αποτελέσματα (κέρδη) εκμεταλλεύσεως			1.Τακτικό αποθεματικό	0,00	196.800,82
II.ΠΛΕΟΝ: Έκτακτα αποτελέσματα			2.Πρώτο μέρος	1.132.373,40	1.265.822,78
2. Έσοδα χρονόγραφων	21.224,99	4.600,00	7.Αμοιβές μελών Δ.Σ.	1.220.000,00	2.316.455,70
4.Πιστωτικοί τόκοι & συναφή έσοδα	16.152,03	9.007,70	8.Υπόλοιπο κερδών εις νέο	863.814,68	9.746,82
Μειον: 3.Χρεωστικοί τόκοι & συναφή έξοδα	-13.726,24	-14.243,96		3.216.188,08	3.788.826,12
Ολικά αποτελέσματα (κέρδη) εκμεταλλεύσεως	4.329.430,36	5.963.442,61			
II.ΠΛΕΟΝ: Έκτακτα αποτελέσματα					
1.Εκτακτα και ανόρθωτα έσοδα	22.398,49	19.115,02			
2.Εκτακτα κέρδη	16.305,18	3.500,86			
3.Έσοδα προηγούμενων χρήσεων	10.321,25	74.712,86			
Μειον:1.Εκτακτα και ανόρθωτα έξοδα	12.280,16	15.527,43			
2.Εκτακτες ζημιές	59.173,92	49.491,07			
3.Έξοδα προηγούμενων χρήσεων	34.723,06	104.809,02			
4.Προβλ. για εκτάκτους κινδύνους	208.148,90	-265.301,12			
Οργανικά και έκτακτα αποτελέσματα (κέρδη)	4.064.129,24	5.667.165,09			
ΜΕΙΟΝ:Σύνολο αποσβέσεων παγίων στοιχείων	1.706.156,95	1.762.717,00			
Μειον: Οι από αυτές ενσωματωμένες στο λειτουργικό κόστος	1.706.156,95	0,00			
ΚΑΘΑΡΑ ΑΠΟΤΕΛΕΣΜΑΤΑ (Κέρδη) ΧΡΗΣΕΩΣ πρό φόρων	4.064.129,24	5.667.165,09			

Ιωάννινα, 30 Απριλίου 2012
 Ο ΠΡΟΕΔΡΟΣ ΤΟΥ Δ.Σ. Ο ΑΝΤΙΠΡΟΕΔΡΟΣ ΤΟΥ Δ.Σ.
 ΙΩΑΝΝΗΣ Α. ΧΗΤΟΣ ΒΑΣΙΛΕΙΟΣ Κ. ΧΗΤΟΣ
 Α.Δ.Τ. φ 257610 Α.Δ.Τ. Χ 362979
 Ο ΑΝΤΙΠΡΟΕΔΡΟΣ ΤΟΥ Δ.Σ. Ο ΔΕΥΤΕΡΩΝ ΣΥΜΒΟΥΛΟΣ
 ΝΙΚΟΛΑΟΣ Α. ΧΗΤΟΣ ΛΕΚΙΒΙΑΔΗΣ Ι. ΧΗΤΟΣ
 Α.Δ.Τ. Σ 876487 Α.Δ.Τ. ΑΒ 809616
 Ο ΠΡΟΪΤΑΜΕΝΟΣ ΛΟΓΙΣΤΗΡΙΟΥ
 ΓΕΩΡΓΙΟΣ Π. ΒΛΑΧΟΣ
 Α.Δ.Τ. Χ 865163

ΖΑΓΟΠΙ 2012

ΧΗΤΟΣ Α.Β.Ε.Ε.

ΓΚΩΔΙΟΤΙΜΟ 31ης ΔΕΚΕΜΒΡΙΟΥ 2012 (ποσό σε ευρώ)
28η ΕΠΙΤΡΟΠΗ ΚΡΗΝΗ (1 ΙΑΝΟΥΑΡΙΟΥ - 31 ΔΕΚΕΜΒΡΙΟΥ 2012)
(ΑΡ.Μ.Α.Ε. 1058842/Β/8677 & Γ.Ε.ΜΗ. 03170829000)

Ε Ν Ε Ρ Γ Η Τ Ι Κ Ο				Α Θ Η Τ Ι Κ Ο			
Ποσό σε ευρώ κλειστής χρήσεως 2012				Ποσό σε ευρώ προηγούμενης χρήσεως 2011			
Αξία κτήσεως	Αποσβέσεις	Ανατίοχη Αξία	Αξία κτήσεως	Αποσβέσεις	Ανατίοχη Αξία	Ποσό σε ευρώ κλειού χρ.2012	Ποσό σε ευρώ προηγ. χρ.2011
Β.Ε.ΟΔΑ ΕΓΚΑΤΑΓΕΣΕΙΣ							
4. Λοπά εφόδα εγκαταστάσεων	434.717,75	405.876,73	28.841,02	420.281,46	376.843,58	43.437,88	
Γ. ΠΛΗΘ ΕΝΕΡΓΗΤΙΚΟ							
II. Ενσωματωμένα αποθέματα							
1. Γάλακτα - αλεύρα	1.671.240,05	0,00	1.671.240,05	1.617.948,60	0,00	1.617.948,60	
3. Κίρρα και τεχνικά έλαια	6.821.961,86	4.116.780,60	2.704.801,29	5.098.132,51	3.872.278,12	1.225.854,39	
4. Μπαχαρικά - Τεχνητές εγκυλιές και λοιπές Μηλίδικες ελάσσουσες	20.797.819,56	17.709.806,30	3.088.013,26	19.372.000,81	16.485.686,12	2.886.314,69	
5. Μεταφορικά μέσα	1.040.112,42	629.124,07	410.988,35	804.741,80	544.719,80	260.022,00	
6. Έπιπλα και λοιπός εξοπλισμός	2.224.766,60	1.893.834,36	330.932,24	1.838.426,46	1.829.759,72	108.666,74	
7. Ακίνητα περιουσιακά στοιχεία και προκαταβολές	790.242,47	0,00	790.242,47	1.651.641,73	0,00	1.651.641,73	
Σύνολο ακινήτων περιουσιακών (ΓII)	33.345.842,90	24.349.525,33	8.996.317,66	30.482.981,91	27.324.443,76	7.750.448,15	
III. Συμμετοχές και άλλες μακροπρόθεσμες χρηματοοικονομικές απαιτήσεις							
7. Λοιπές μακροπρόθεσμες απαιτήσεις			87.021,54			87.021,54	
Σύνολο πάγιου ενεργητικού (ΓII+ΓIII)			9.083.339,20			7.837.469,69	
Δ. ΚΥΚΛΟΦΟΡΟΥΝ ΕΝΕΡΓΗΤΙΚΟ							
II. Αποθέματα							
1. Εμπορεύματα		7.068,59			15.006,03		
2. Γραμμάτια τραπεζών και ημερήσια - Υποπροσόντα και αποθέματα		449.173,87			470.435,00		
3. Πρωτες & δευτερες Ανταλλάξιμα μέσα - Ανταλλάξιμα και ειση συσκευασίας		2.832.511,87			2.593.428,96		
5. Προκαταβολές για αγορά αποθεμάτων		121.833,42			202.789,24		
		3.510.587,55			3.281.659,23		
III. Απαιτήσεις							
1. Πάγια		12.374.990,78			12.886.993,32		
2. Γραμμάτια εισπρακτικά - Στις τράπεζες για είσπραξη		8.338,00			10.147,68		
3α. Είσοδος εισπρακτικές (μεταρρολογημένες)		7.760.096,84			8.995.752,90		
3β. Είσοδος σε καθυστέρηση		107.545,69			107.545,66		
10. Επιστροφές - επίδομα πωλητών και χρωστικές		1.017.752,47			317.588,17		
11. Χρεωστικές διαφορές		2.492.631,62			1.724.221,20		
12. Λογαριασμοί διαχειρίσεως προκαταβολών και πιστώσεων		18.098,45			7.140,96		
		23.078.980,07			24.049.389,86		
III. Χρεώστες							
1. Μεταχές		5.900,00			8.000,00		
3. Λοπά κρέοντα		4.500.000,00			4.000.000,00		
		4.505.900,00			4.008.000,00		
IV. Διαθέσιμα							
1. Ταμείο		44.869,00			26.993,79		
3. Καταθέσεις όψεως και προθεσμίας		4.467.972,86			2.644.949,35		
		4.512.841,86			2.671.943,14		
Σύνολο κυκλοφορούντος ενεργητικού (ΔI-ΔII-ΔIII-ΔIV)		35.808.309,48			34.010.993,26		
Ε. ΜΕΤΑΒΑΤΙΚΟ ΛΟΓΑΡΙΑΣΜΟ ΕΝΕΡΓΗΤΙΚΟΥ							
1. Έξοδα επόμενων χρήσεων		269.075,17			270.078,41		
ΓΕΝΙΚΟ ΣΥΝΟΛΟ ΕΝΕΡΓΗΤΙΚΟΥ (B+Γ+Δ+Ε)		44.989.564,67			42.161.979,24		
ΛΟΓΑΡΙΑΣΜΟΙ ΤΑΞΕΩΣ ΧΡΕΩΣΤΙΚΟΙ							
1. Αλλάγια περρωστικά στοιχεία		7,02			7,58		
2. Χρεωστικοι λογαριασμοι εγγυησεων και εμπράγματων ασφαλειών		60.347,03			60.347,03		
4. Λοπά λογαριασμοι τάρδεως		1.017.752,47			836.844,47		
		1.078.106,52			898.999,08		
ΚΑΤΑΤΑΞΗ ΛΟΓΑΡΙΑΣΜΩΝ ΑΠΟΤΕΛΕΣΜΑΤΩΝ ΧΡΗΣΕΩΣ							
31ης ΔΕΚΕΜΒΡΙΟΥ 2012 (1 Ιανουαρίου-31 Δεκεμβρίου 2012)				ΠΙΝΑΚΑΣ ΔΙΑΔΕΞΕΩΣ ΑΠΟΤΕΛΕΣΜΑΤΩΝ			
Ποσό σε ευρώ κλειστής χρήσεως 2012				Ποσό σε ευρώ προηγούμενης χρήσεως 2011			
Καθαρά αποτελέσματα (κεέρη) κλειστών ετών (πυλωτές)	45.078.437,76		45.078.437,76	42.912.402,50		Καθαρά αποτελέσματα (κεέρη) κλειστών ετών (πυλωτές)	42.912.402,50
Μείον: Κόστος πωλητών	25.888.152,04		25.888.152,04	23.871.403,62		(+) Υπολοιπά αποτελεσμάτων (κεέρη) προηγούμενων χρήσεων	863.814,68
Μετα αποτελέσματα (κεέρη) κλειστών ετών	19.189.285,72		19.189.285,72	18.200.998,88		Σύνολο	4.906.989,25
ΠΛΕΟΝ:	21.504,00		21.504,00	3.589,00		1. Φόρος Εισοδήματος	836.891,69
Σύνολο	19.210.789,72		19.210.789,72	18.204.587,88		MEIION: 3. Λοπά μη ισομετρημένα φέρη	21.384,72
MEIION:						Κέρη προς διάθεση	4.048.732,84
1. Έξοδα διακινητών λειτουργιών	2.802.068,03		2.311.960,39	13.898.808,30		Η διάθεση των κερών γίνεται ως εξής:	
3. Έξοδα λειτουργιών, διαθεσικών	12.159.609,47		11.586.847,91	18.006.808,30		2. Πρωτο μέρισμα	0,00
Μερικά αποτελέσματα (κεέρη) κλειστών ετών	4.249.112,22		4.249.112,22	4.305.779,58		7. Αμοιβές από ποσοστά μελών Δ. Σ.	627.530,36
ΠΛΕΟΝ:	52.675,01		52.675,01	21.224,89		8. Υπολοιπά κερών εις νέο	3.218.202,00
2. Εξοδα προηγούμενων χρήσεων	21.797,87		21.797,87	16.152,03			1.320.373,40
4. Πιστωτικά τόκα και συναφή έξοδα	-26.475,81		-26.475,81	-13.728,24			1.220.000,00
Μείον:	4.297.109,49		4.297.109,49	4.329.430,36			3.218.189,09
3. Χρεωστικά τόκα και συναφή έξοδα							
4. Χρεωστικά τόκα και συναφή έξοδα							
Καθαρά αποτελέσματα (κεέρη) κλειστών ετών	7,02		7,02	7,58			
ΠΛΕΟΝ:	77,76		77,76	22.398,49			
1. Εκπαικτα και ανόργανα έξοδα	18.723,91		18.723,91	16.305,18			
2. Εκπαικτα κέρη	16.812,26	35.713,93	16.812,26	49.024,92			
Μείον:	20.178,16		20.178,16	12.260,16			
3. Έξοδα προηγούμενων χρήσεων	16.534,56		16.534,56	59.173,92			
1. Εκπαικτα και ανόργανα έξοδα	30.481,73		30.481,73	34.723,06			
2. Εκπαικτα όψεως	222.444,40	289.648,85	-253.934,92	208.148,90	314.326,04	-285.301,12	
4. Προβλέψεις για εκπίκτους ενδύσεων	1.696.683,21	4.643.174,57		1.706.156,95	4.064.129,24		
Σύνολο αποθεμάτων πάγιου ενεργητικού							
Μείον: Οι από αυτές ενσωματωμένες στο λειτουργικό κόστος							
ΚΑΘΑΡΑ ΑΠΟΤΕΛΕΣΜΑΤΑ (Κέρη) ΧΡΗΣΕΩΣ προ φόρων		4.043.174,57			4.064.129,24		
ΕΚΘΕΣΗ ΕΛΕΓΧΟΥ ΑΝΕΞΑΡΤΗΤΟΥ ΟΡΚΩΤΟΥ ΕΛΕΓΚΤΗ ΛΟΓΙΤΗ							
Προς τους κ.κ. Μετόχους της Ανώνυμης Εταιρείας "ΧΗΤΟΣ ΑΝΩΝΥΜΗ ΒΙΟΜΗΧΑΝΙΚΗ ΕΜΠΟΡΙΚΗ ΕΤΑΙΡΙΑ"							
<p>Έκθεση επί των Οικονομικών Καταστάσεων: Ελέγησαν οι ανωτέρω Οικονομικές Καταστάσεις της Ανώνυμης Εταιρείας "ΧΗΤΟΣ ΑΝΩΝΥΜΗ ΒΙΟΜΗΧΑΝΙΚΗ ΕΜΠΟΡΙΚΗ ΕΤΑΙΡΙΑ", οι οποίες αποτελούνται από τον ισολογισμό της 31 Δεκεμβρίου 2012 την κατάσταση αποτελεσμάτων και τον πίνακα διαθέσεως αποτελεσμάτων της χρήσεως που λήγει την ημερομηνία αυτή, καθώς και το οριστικό πρόγραμμα Έκθεση επί των Οικονομικών Καταστάσεων Η έκθεση έχει την καθαρή και εύληπη παρουσίαση όλων των οικονομικών καταστάσεων σύμφωνα με τα Γενικά Πρότυπα που προδραβρίζονται από το Ελληνικό Γενικό Λογιστικό Σύστημα και τις διατάξεις των άρθρων 42^{ης} έως και 43^{ης} του κωδ. Ν. 2190/1920, όπως και για εκείνες τις εταιρικές διατάξεις που η έκθεση καθορίζει ως απαραίτητες, ώστε να καθίσταται δυνατή η κατάρτιση οικονομικών καταστάσεων απαλλαγμένων από ουσιώδη ανακρίβεια, που οφείλονται είτε σε απηθή είτε σε λάθος. Επίθεση των Ελεγκτών: Η έκθεση μας εύληπη είναι η έκθεση που προδραβρίζεται με βάση τον ελεγχό μας. Διακρίνεται στον ελεγχό μας σύμφωνα με το Διεθνή Πρότυπα Ελέγχου. Τα πρότυπα αυτά απαιτούν να συμμορφωθούμε με κανόνες δεοντολογίας, καθώς και να σχεδίασουμε και διενεργήσουμε τον ελεγχό με σκοπό την απόκτηση εύλογης διασφαλίσεως για τον ελεγχό και την επάρκειά του. Ο ελεγχός περιλαμβάνει την εκτίμηση των κινδύνων ουσιώδους ανακρίβειας των οικονομικών καταστάσεων, που οφείλονται είτε σε απηθή είτε σε λάθος. Κατά τη διεξαγωγή αυτών των ενεργειών ακολουθούμε ο ελεγκτική μέθοδο της επαγωγικής διαδικασίας, η οποία βασίζεται στην αξιολόγηση της αποτελεσματικότητας των ελεγκτικών διαδικασιών καταλλήλως για τις περιστάσεις, αλλά όχι με σκοπό την έκφραση γνώμης επί της αποτελεσματικότητας των ελεγκτικών διαδικασιών της εταιρείας. Οι επιλεγμένες διαδικασίες διακρίνονται στην κριση του ελεγκτικού ελέγχου, την αξιολόγηση της αποτελεσματικότητας των ελεγκτικών διαδικασιών και μεθόδων που χρησιμοποιούνται από τον ελεγχό και την έκφραση γνώμης που είναι από τη διεξαγωγή, καθώς και αξιολόγηση της συνολικής παρουσίας των οικονομικών καταστάσεων. Περιλαμβάνει ότι η ελεγκτική μέθοδος περιλαμβάνει την αξιολόγηση της αποτελεσματικότητας των ελεγκτικών διαδικασιών και μεθόδων που χρησιμοποιούνται από τον ελεγχό και την έκφραση γνώμης που είναι από τη διεξαγωγή, καθώς και αξιολόγηση της συνολικής παρουσίας των οικονομικών καταστάσεων. Περιλαμβάνει ότι η ελεγκτική μέθοδος περιλαμβάνει την αξιολόγηση της αποτελεσματικότητας των ελεγκτικών διαδικασιών και μεθόδων που χρησιμοποιούνται από τον ελεγχό και την έκφραση γνώμης που είναι από τη διεξαγωγή, καθώς και αξιολόγηση της συνολικής παρουσίας των οικονομικών καταστάσεων. Περιλαμβάνει ότι η ελεγκτική μέθοδος περιλαμβάνει την αξιολόγηση της αποτελεσματικότητας των ελεγκτικών διαδικασιών και μεθόδων που χρησιμοποιούνται από τον ελεγχό και την έκφραση γνώμης που είναι από τη διεξαγωγή, καθώς και αξιολόγηση της συνολικής παρουσίας των οικονομικών καταστάσεων. Περιλαμβάνει ότι η ελεγκτική μέθοδος περιλαμβάνει την αξιολόγηση της αποτελεσματικότητας των ελεγκτικών διαδικασιών και μεθόδων που χρησιμοποιούνται από τον ελεγχό και την έκφραση γνώμης που είναι από τη διεξαγωγή, καθώς και αξιολόγηση της συνολικής παρουσίας των οικονομικών καταστάσεων. Περιλαμβάνει ότι η ελεγκτική μέθοδος περιλαμβάνει την αξιολόγηση της αποτελεσματικότητας των ελεγκτικών διαδικασιών και μεθόδων που χρησιμοποιούνται από τον ελεγχό και την έκφραση γνώμης που είναι από τη διεξαγωγή, καθώς και αξιολόγηση της συνολικής παρουσίας των οικονομικών καταστάσεων. Περιλαμβάνει ότι η ελεγκτική μέθοδος περιλαμβάνει την αξιολόγηση της αποτελεσματικότητας των ελεγκτικών διαδικασιών και μεθόδων που χρησιμοποιούνται από τον ελεγχό και την έκφραση γνώμης που είναι από τη διεξαγωγή, καθώς και αξιολόγηση της συνολικής παρουσίας των οικονομικών καταστάσεων. Περιλαμβάνει ότι η ελεγκτική μέθοδος περιλαμβάνει την αξιολόγηση της αποτελεσματικότητας των ελεγκτικών διαδικασιών και μεθόδων που χρησιμοποιούνται από τον ελεγχό και την έκφραση γνώμης που είναι από τη διεξαγωγή, καθώς και αξιολόγηση της συνολικής παρουσίας των οικονομικών καταστάσεων. Περιλαμβάνει ότι η ελεγκτική μέθοδος περιλαμβάνει την αξιολόγηση της αποτελεσματικότητας των ελεγκτικών διαδικασιών και μεθόδων που χρησιμοποιούνται από τον ελεγχό και την έκφραση γνώμης που είναι από τη διεξαγωγή, καθώς και αξιολόγηση της συνολικής παρουσίας των οικονομικών καταστάσεων. Περιλαμβάνει ότι η ελεγκτική μέθοδος περιλαμβάνει την αξιολόγηση της αποτελεσματικότητας των ελεγκτικών διαδικασιών και μεθόδων που χρησιμοποιούνται από τον ελεγχό και την έκφραση γνώμης που είναι από τη διεξαγωγή, καθώς και αξιολόγηση της συνολικής παρουσίας των οικονομικών καταστάσεων. Περιλαμβάνει ότι η ελεγκτική μέθοδος περιλαμβάνει την αξιολόγηση της αποτελεσματικότητας των ελεγκτικών διαδικασιών και μεθόδων που χρησιμοποιούνται από τον ελεγχό και την έκφραση γνώμης που είναι από τη διεξαγωγή, καθώς και αξιολόγηση της συνολικής παρουσίας των οικονομικών καταστάσεων. Περιλαμβάνει ότι η ελεγκτική μέθοδος περιλαμβάνει την αξιολόγηση της αποτελεσματικότητας των ελεγκτικών διαδικασιών και μεθόδων που χρησιμοποιούνται από τον ελεγχό και την έκφραση γνώμης που είναι από τη διεξαγωγή, καθώς και αξιολόγηση της συνολικής παρουσίας των οικονομικών καταστάσεων. Περιλαμβάνει ότι η ελεγκτική μέθοδος περιλαμβάνει την αξιολόγηση της αποτελεσματικότητας των ελεγκτικών διαδικασιών και μεθόδων που χρησιμοποιούνται από τον ελεγχό και την έκφραση γνώμης που είναι από τη διεξαγωγή, καθώς και αξιολόγηση της συνολικής παρουσίας των οικονομικών καταστάσεων. Περιλαμβάνει ότι η ελεγκτική μέθοδος περιλαμβάνει την αξιολόγηση της αποτελεσματικότητας των ελεγκτικών διαδικασιών και μεθόδων που χρησιμοποιούνται από τον ελεγχό και την έκφραση γνώμης που είναι από τη διεξαγωγή, καθώς και αξιολόγηση της συνολικής παρουσίας των οικονομικών καταστάσεων. Περιλαμβάνει ότι η ελεγκτική μέθοδος περιλαμβάνει την αξιολόγηση της αποτελεσματικότητας των ελεγκτικών διαδικασιών και μεθόδων που χρησιμοποιούνται από τον ελεγχό και την έκφραση γνώμης που είναι από τη διεξαγωγή, καθώς και αξιολόγηση της συνολικής παρουσίας των οικονομικών καταστάσεων. Περιλαμβάνει ότι η ελεγκτική μέθοδος περιλαμβάνει την αξιολόγηση της αποτελεσματικότητας των ελεγκτικών διαδικασιών και μεθόδων που χρησιμοποιούνται από τον ελεγχό και την έκφραση γνώμης που είναι από τη διεξαγωγή, καθώς και αξιολόγηση της συνολικής παρουσίας των οικονομικών καταστάσεων. Περιλαμβάνει ότι η ελεγκτική μέθοδος περιλαμβάνει την αξιολόγηση της αποτελεσματικότητας των ελεγκτικών διαδικασιών και μεθόδων που χρησιμοποιούνται από τον ελεγχό και την έκφραση γνώμης που είναι από τη διεξαγωγή, καθώς και αξιολόγηση της συνολικής παρουσίας των οικονομικών καταστάσεων. Περιλαμβάνει ότι η ελεγκτική μέθοδος περιλαμβάνει την αξιολόγηση της αποτελεσματικότητας των ελεγκτικών διαδικασιών και μεθόδων που χρησιμοποιούνται από τον ελεγχό και την έκφραση γνώμης που είναι από τη διεξαγωγή, καθώς και αξιολόγηση της συνολικής παρουσίας των οικονομικών καταστάσεων. Περιλαμβάνει ότι η ελεγκτική μέθοδος περιλαμβάνει την αξιολόγηση της αποτελεσματικότητας των ελεγκτικών διαδικασιών και μεθόδων που χρησιμοποιούνται από τον ελεγχό και την έκφραση γνώμης που είναι από τη διεξαγωγή, καθώς και αξιολόγηση της συνολικής παρουσίας των οικονομικών καταστάσεων. Περιλαμβάνει ότι η ελεγκτική μέθοδος περιλαμβάνει την αξιολόγηση της αποτελεσματικότητας των ελεγκτικών διαδικασιών και μεθόδων που χρησιμοποιούνται από τον ελεγχό και την έκφραση γνώμης που είναι από τη διεξαγωγή, καθώς και αξιολόγηση της συνολικής παρουσίας των οικονομικών καταστάσεων. Περιλαμβάνει ότι η ελεγκτική μέθοδος περιλαμβάνει την αξιολόγηση της αποτελεσματικότητας των ελεγκτικών διαδικασιών και μεθόδων που χρησιμοποιούνται από τον ελεγχό και την έκφραση γνώμης που είναι από τη διεξαγωγή, καθώς και αξιολόγηση της συνολικής παρουσίας των οικονομικών καταστάσεων. Περιλαμβάνει ότι η ελεγκτική μέθοδος περιλαμβάνει την αξιολόγηση της αποτελεσματικότητας των ελεγκτικών διαδικασιών και μεθόδων που χρησιμοποιούνται από τον ελεγχό και την έκφραση γνώμης που είναι από τη διεξαγωγή, καθώς και αξιολόγηση της συνολικής παρουσίας των οικονομικών καταστάσεων. Περιλαμβάνει ότι η ελεγκτική μέθοδος περιλαμβάνει την αξιολόγηση της αποτελεσματικότητας των ελεγκτικών διαδικασιών και μεθόδων που χρησιμοποιούνται από τον ελεγχό και την έκφραση γνώμης που είναι από τη διεξαγωγή, καθώς και αξιολόγηση της συνολικής παρουσίας των οικονομικών καταστάσεων. Περιλαμβάνει ότι η ελεγκτική μέθοδος περιλαμβάνει την αξιολόγηση της αποτελεσματικότητας των ελεγκτικών διαδικασιών και μεθόδων που χρησιμοποιούνται από τον ελεγχό και την έκφραση γνώμης που είναι από τη διεξαγωγή, καθώς και αξιολόγηση της συνολικής παρουσίας των οικονομικών καταστάσεων. Περιλαμβάνει ότι η ελεγκτική μέθοδος περιλαμβάνει την αξιολόγηση της αποτελεσματικότητας των ελεγκτικών διαδικασιών και μεθόδων που χρησιμοποιούνται από τον ελεγχό και την έκφραση γνώμης που είναι από τη διεξαγωγή, καθώς και αξιολόγηση της συνολικής παρουσίας των οικονομικών καταστάσεων. Περιλαμβάνει ότι η ελεγκτική μέθοδος περιλαμβάνει την αξιολόγηση της αποτελεσματικότητας των ελεγκτικών διαδικασιών και μεθόδων που χρησιμοποιούνται από τον ελεγχό και την έκφραση γνώμης που είναι από τη διεξαγωγή, καθώς και αξιολόγηση της συνολικής παρουσίας των οικονομικών καταστάσεων. Περιλαμβάνει ότι η ελεγκτική μέθοδος περιλαμβάνει την αξιολόγηση της αποτελεσματικότητας των ελεγκτικών διαδικασιών και μεθόδων που χρησιμοποιούνται από τον ελεγχό και την έκφραση γνώμης που είναι από τη διεξαγωγή, καθώς και αξιολόγηση της συνολικής παρουσίας των οικονομικών καταστάσεων. Περιλαμβάνει ότι η ελεγκτική μέθοδος περιλαμβάνει την αξιολόγηση της αποτελεσματικότητας των ελεγκτικών διαδικασιών και μεθόδων που χρησιμοποιούνται από τον ελεγχό και την έκφραση γνώμης που είναι από τη διεξαγωγή, καθώς και αξιολόγηση της συνολικής παρουσίας των οικονομικών καταστάσεων. Περιλαμβάνει ότι η ελεγκτική μέθοδος περιλαμβάνει την αξιολόγηση της αποτελεσματικότητας των ελεγκτικών διαδικασιών και μεθόδων που χρησιμοποιούνται από τον ελεγχό και την έκφραση γνώμης που είναι από τη διεξαγωγή, καθώς και αξιολόγηση της συνολικής παρουσίας των οικονομικών καταστάσεων. Περιλαμβάνει ότι η ελεγκτική μέθοδος περιλαμβάνει την αξιολόγηση της αποτελεσματικότητας των ελεγκτικών διαδικασιών και μεθόδων που χρησιμοποιούνται από τον ελεγχό και την έκφραση γνώμης που είναι από τη διεξαγωγή, καθώς και αξιολόγηση της συνολικής παρουσίας των οικονομικών καταστάσεων. Περιλαμβάνει ότι η ελεγκτική μέθοδος περιλαμβάνει την αξιολόγηση της αποτελεσματικότητας των ελεγκτικών διαδικασιών και μεθόδων που χρησιμοποιούνται από τον ελεγχό και την έκφραση γνώμης που είναι από τη διεξαγωγή, καθώς και αξιολόγηση της συνολικής παρουσίας των οικονομικών καταστάσεων. Περιλαμβάνει ότι η ελεγκτική μέθοδος περιλαμβάνει την αξιολόγηση της αποτελεσματικότητας των ελεγκτικών διαδικασιών και μεθόδων που χρησιμοποιούνται από τον ελεγχό και την έκφραση γνώμης που είναι από τη διεξαγωγή, καθώς και αξιολόγηση της συνολικής παρουσίας των οικονομικών καταστάσεων. Περιλαμβάνει ότι η ελεγκτική μέθοδος περιλαμβάνει την αξιολόγηση της αποτελεσματικότητας των ελεγκτικών διαδικασιών και μεθόδων που χρησιμοποιούνται από τον ελεγχό και την έκφραση γνώμης που είναι από τη διεξαγωγή, καθώς και αξιολόγηση της συνολικής παρουσίας των οικονομικών καταστάσεων. Περιλαμβάνει ότι η ελεγκτική μέθοδος περιλαμβάνει την αξιολόγηση της αποτελεσματικότητας των ελεγκτικών διαδικασιών και μεθόδων που χρησιμοποιούνται από τον ελεγχό και την έκφραση γνώμης που είναι από τη διεξαγωγή, καθώς και αξιολόγηση της συνολικής παρουσίας των οικονομικών καταστάσεων. Περιλαμβάνει ότι η ελεγκτική μέθοδος περιλαμβάνει την αξιολόγηση της αποτελεσματικότητας των ελεγκτικών διαδικασιών και μεθόδων που χρησιμοποιούνται από τον ελεγχό και την έκφραση γνώμης που είναι από τη διεξαγωγή, καθώς και αξιολόγηση της συνολικής παρουσίας των οικονομικών καταστάσεων. Περιλαμβάνει ότι η ελεγκτική μέθοδος περιλαμβάνει την αξιολόγηση της αποτελεσματικότητας των ελεγκτικών διαδικασιών και μεθόδων που χρησιμοποιούνται από τον ελεγχό και την έκφραση γνώμης που είναι από τη διεξαγωγή, καθώς και αξιολόγηση της συνολικής παρουσίας των οικονομικών καταστάσεων. Περιλαμβάνει ότι η ελεγκτική μέθοδος περιλαμβάνει την αξιολόγηση της αποτελεσματικότητας των ελεγκτικών διαδικασιών και μεθόδων που χρησιμοποιούνται από τον ελεγχό και την έκφραση γνώμης που είναι από τη διεξαγωγή, καθώς και αξιολόγηση της συνολικής παρουσίας των οικονομικών καταστάσεων. Περιλαμβάνει ότι η ελεγκτική μέθοδος περιλαμβάνει την αξιολόγηση της αποτελεσματικότητας των ελεγκτικών διαδικασιών και μεθόδων που χρησιμοποιούνται από τον ελεγχό και την έκφραση γνώμης που είναι από τη διεξαγωγή, καθώς και αξιολόγηση της συνολικής παρουσίας των οικονομικών καταστάσεων. Περιλαμβάνει ότι η ελεγκτική μέθοδος περιλαμβάνει την αξιολόγηση της αποτελεσματικότητας των ελεγκτικών διαδικασιών και μεθόδων που χρησιμοποιούνται από τον ελεγχό και την έκφραση γνώμης που είναι από τη διεξαγωγή, καθώς και αξιολόγηση της συνολικής παρουσίας των οικονομικών καταστάσεων. Περιλαμβάνει ότι η ελεγκτική μέθοδος περιλαμβάνει την αξιολόγηση της αποτελεσματικότητας των ελεγκτικών διαδικασιών και μεθόδων που χρησιμοποιούνται από τον ελεγχό και την έκφραση γνώμης που είναι από τη διεξαγωγή, καθώς και αξιολόγηση της συνολικής παρουσίας των οικονομικών καταστάσεων. Περιλαμβάνει ότι η ελεγκτική μέθοδος περιλαμβάνει την αξιολόγηση της αποτελεσματικότητας των ελεγκτικών διαδικασιών και μεθόδων που χρησιμοποιούνται από τον ελεγχό και την έκφραση γνώμης που είναι από τη διεξαγωγή, καθώς και αξιολόγηση της συνολικής παρουσίας των οικονομικών καταστάσεων. Περιλαμβάνει ότι η ελεγκτική μέθοδος περιλαμβάνει την αξιολόγηση της αποτελεσματικότητας των ελεγκτικών διαδικασιών και μεθόδων που χρησιμοποιούνται από τον ελεγχό και την έκφραση γνώμης που είναι από τη διεξαγωγή, καθώς και αξιολόγηση της συνολικής παρουσίας των οικονομικών καταστάσεων. Περιλαμβάνει ότι η ελεγκτική μέθοδος περιλαμβάνει την αξιολόγηση της αποτελεσματικότητας των ελεγκτικών διαδικασιών και μεθόδων που χρησιμοποιούνται από τον ελεγχό και την έκφραση γνώμης που είναι από τη διεξαγωγή, καθώς και αξιολόγηση της συνολικής παρουσίας των οικονομικών καταστάσεων. Περιλαμβάνει ότι η ελεγκτική μέθοδος περιλαμβάνει την αξιολόγηση της αποτελεσματικότητας των ελεγκτικών διαδικασιών και μεθόδων που χρησιμοποιούνται από τον ελεγχό και την έκφραση γνώμης που είναι από τη διεξαγωγή, καθώς και αξιολόγ</p>							

ΖΑΓΟΠΙ 2013

ΧΗΤΟΣ Α.Β.Ε.Ε.

ΙΣΟΛΟΓΙΣΜΟΣ 31ης ΔΕΚΕΜΒΡΙΟΥ 2014 (ποσό σε ευρώ)
30η ΕΤΑΙΡΙΚΗ ΧΡΗΣΗ (1 ΙΑΝΟΥΑΡΙΟΥ - 31 ΔΕΚΕΜΒΡΙΟΥ 2014)
(ΑΡ.Μ.Α.Ε. 10566/42/Β/8677 - ΑΡ.Γ.Ε.ΜΗ. 031708729000)

ΕΝΕΡΓΗΤΙΚΟ	Ποσό σε ευρώ κλειστής χρήσεως 2014			Ποσό σε ευρώ προηγούμενης χρήσεως 2013			Ποσό σε ευρώ κλειστής χρήσεως 2014	Ποσό σε ευρώ προηγ. 2013
	Αξία κτήσεως	Αποβιώσεις	Ανατίετη Αξία	Αξία κτήσεως	Αποβιώσεις	Ανατίετη Αξία		
Β.ΕΞΟΔΑ ΕΓΚΑΤΑΤΑΣΣΕΩΣ								
1. Λοιπά εξόδα εγκαταστάσεως	533.588,75	422.719,35	110.869,40	441.907,75	415.913,46	25.994,29		
Γ. ΠΛΗΡΟ ΕΝΕΡΓΗΤΙΚΟ								
1. Λοιπότες ενεργήσεως	1.711,25	291,84	1.419,41	1.711,25	106,46	1.604,79		
2. Παραρτηρικές και δευτερεύουσες βιομηχανικές ιδιοκτησίες								
Β.Ενομήσιμες ακινήτου								
1. Γηπέδα - ακατέπηδα	1.678.836,04	0,00	1.678.836,04	1.678.836,04	0,00	1.678.836,04		
2. Κτίρια και τεχνικά έργα	7.878.580,83	4.540.796,12	3.337.784,71	7.694.251,40	4.315.262,26	3.378.989,14		
3. Μεταλλωμένα - Τεχνικά εγκαταστάσεις και λοιπές Μηχικές εγκαταστάσεις	21.326.059,60	19.173.126,62	2.152.932,98	21.057.700,50	18.465.369,65	2.602.330,85		
4. Μεταφορικά μέσα	1.455.962,82	846.192,96	609.769,86	1.426.448,80	719.376,13	707.073,67		
5. Έπιπλα και λοιπά εξοπλισμού	2.475.353,00	1.921.821,66	553.531,34	2.271.853,41	1.855.941,76	415.911,65		
6. Αντικείμενα υπό εκτέλεση και προκαταβολές	799.011,88	0,00	799.011,88	790.242,47	0,00	790.242,47		
7. Σύνολο ακινήτου (Γ+Β)	35.613.812,17	25.481.936,36	9.131.875,81	34.929.332,62	25.355.958,80	9.573.373,82		
ΙΙΙ. Συμμετοχές και άλλες μακροπρόθεσμες χρηματοοικονομικές απαιτήσεις								
7. Λοιπές μακροπρόθεσμες απαιτήσεις			101.447,96			96.672,34		
Σύνολο πάγιου ενεργήτικού (Γ+Β+ΙΙΙ)			9.234.743,20			9.673.650,95		
Δ. ΚΥΚΛΟΦΟΡΟΥΜΕΝΟ ΕΝΕΡΓΗΤΙΚΟ								
1. Αποθέματα								
1. Εμπορεύματα		31.442,44			30.857,75			
2. Προϊόντα έτοιμα και ημιτέλη - Υποπροϊόντα και υπολείμματα		472.743,56			383.226,96			
3. Πρώτες & βοηθητικές ύλες - Αναλωσίμων και είδη συσκευασίας		3.097.828,45			2.698.313,30			
5. Προκαταβολές για αγορά αποθεμάτων		117.052,12			107.545,86			
		3.719.107,57			3.296.128,89			
II. Απαιτήσεις								
1. Πάσης φύσεως	10.117.800,95			11.158.232,51				
Μειών. Προβλέψεις	-143.561,73	9.974.239,22		0,00	11.158.232,51			
2. Γραμμάτια εισπρακτέα - Ίσες τράπεζες για είσοδο		5.000,00			5.000,00			
3α. Επταετές εισπρακτέα (μεταρρολογημένες)		6.489.431,12			6.338.096,73			
3β. Επταετές σε καθυστέρηση		141.411,43			107.545,86			
10. Επταετές - επίδομα πείρας κα χρεωστές		496.875,13			211.097,89			
11. Χρεωστές Φοροαρχών		1.888.037,59			1.006.209,63			
12. Λογαριασμοί διαχειρίσεως προκαταβολών και πιστώσεων		11.495,39			15.207,44			
		18.916.469,88			18.941.368,85			
III. Χρεώστροφα								
1. Μεταγές		5.900,00			5.900,00			
3. Λοιπά χρεώστροφα		4.418.626,82			4.315.836,00			
		4.424.526,82			4.321.736,00			
IV. Δράσημα								
1. Ταμείο		61.952,54			37.002,07			
3. Αναθεσθέντες όψεις και προμήθειες		3.252.636,96			2.873.285,60			
		3.314.589,50			2.910.287,67			
Σύνολο κυκλοφορούντος ενεργήτικού (Δ+ΙΙ+ΙΙΙ+ΙV)			30.374.713,77			29.471.541,42		
Ε. ΜΕΤΑΒΑΤΙΚΟΙ ΛΟΓΑΡΙΑΣΜΟΙ ΕΝΕΡΓΗΤΙΚΟΥ								
1. Έσοδα επένδυσης			0,00			1.057,20		
2. Λοιπά μεταβατικοί λογαριασμοί ενεργήτικού			0,00			97.625,00		
			0,00			98.682,00		
ΓΕΝΙΚΟ ΣΥΝΟΛΟ ΕΝΕΡΓΗΤΙΚΟΥ (Β+Γ+Δ+Ε)			39.720.326,37			39.269.868,66		
ΛΟΓΑΡΙΑΣΜΟΙ ΤΑΣΕΩΣ ΧΡΕΟΣΤΙΚΟΥ								
1. Αλληλίου περιστασιακά στοιχεία			6,95			7,20		
2. Χρεωστικοί λογαριασμοί εγγυημένων και εμψυγμάτων ασφαλείων			60.647,03			60.647,03		
4. Λοιποί λογαριασμοί τόξεως			1.000.522,51			1.096.473,95		
			1.061.176,49			1.157.128,18		
ΓΕΝΙΚΟ ΣΥΝΟΛΟ ΠΑΘΗΤΙΚΟΥ (Α+Γ+Δ)			39.720.326,37			39.269.868,66		

ΚΑΤΑΣΤΑΣΗ ΛΟΓΑΡΙΑΣΜΩΝ ΑΠΟΤΕΛΕΣΜΑΤΩΝ ΧΡΗΣΕΩΣ				ΠΙΝΑΚΑΣ ΔΙΑΦΕΣΙΣΤΩ ΑΠΟΤΕΛΕΣΜΑΤΩΝ			
Ποσό σε ευρώ κλειστής χρήσεως 2014	31ης ΔΕΚΕΜΒΡΙΟΥ 2014 (1 Ιανουαρίου-31 Δεκεμβρίου 2014)			Ποσό σε ευρώ προηγούμενης χρήσεως 2013	31ης ΔΕΚΕΜΒΡΙΟΥ 2013 (1 Ιανουαρίου-31 Δεκεμβρίου 2013)		
	Καθαρά αποτελέσματα (κέρδη) χρήσεως	Μειών. Κόστος πωλήσεων	Μετα αποτελέσματα (κέρδη) εκμεταλλεύσεως		Καθαρά αποτελέσματα (κέρδη) χρήσεως	Μειών. Κόστος πωλήσεων	Μετα αποτελέσματα (κέρδη) προηγούμενης χρήσεως
	41.202.804,31		43.071.796,25				
	21.633.577,09		23.917.536,51				
	19.569.227,22		19.154.259,74				
	2.604,00		2.844,00				
	19.571.831,22		19.157.103,74				
	3.196.556,20		3.054.515,15				
	13.288.833,95		12.901.151,49				
	16.485.390,15		15.955.666,84				
	3.086.441,07		3.201.437,10				
	0,00		107.624,30				
	129.419,59		51.687,95				
	-21.275,77		-22.191,72				
	108.143,82		137.100,53				
	3.194.584,89		3.338.537,63				
	50.621,13		7.286,98				
	3.522,69		4.537,63				
	65.057,12	119.200,94	82.415,84	94.240,45			
	8.601,38		24.338,63				
	9.140,98		36.060,57				
	122.131,11		139.373,58				
	143.561,73	283.435,20	212.864,21	412.636,99	-318.396,54		
	1.183.041,09		3.030.350,63				
	1.183.041,09		1.177.817,22				
	1.183.041,09	0,00	1.177.817,22				
	3.030.350,63		3.020.141,09				

ΕΚΘΕΣΗ ΕΛΕΓΧΟΥ ΑΝΕΞΑΡΤΗΤΟΥ ΟΡΚΩΤΟΥ ΕΛΕΓΚΤΗ ΛΟΓΙΣΤΗ
Προς τους κ.κ. Μετόχους της Ανώνυμης Εταιρείας "ΧΗΤΟΣ ΑΝΩΝΥΜΗ ΒΙΟΜΗΧΑΝΙΚΗ ΕΜΠΟΡΙΚΗ ΕΤΑΙΡΙΑ"

Εκθεση επί των Οικονομικών Καταστάσεων: Ελέγχου της ανωτέρω Οικονομικής Καταστάσεως της Ανώνυμης Εταιρείας "ΧΗΤΟΣ ΑΝΩΝΥΜΗ ΒΙΟΜΗΧΑΝΙΚΗ ΕΜΠΟΡΙΚΗ ΕΤΑΙΡΙΑ", οι οποίες αποτελούνται από τον ισολογισμό της 31 Δεκεμβρίου 2014 την κατάσταση αποτελεσμάτων και τον πίνακα διαφεσίμων της χρήσεως που έληξε την ημερομηνία αυτή, καθώς και το σχετικό προσαφτίσμα **Εκθεση της Διοικήσεως για τις Οικονομικές Καταστάσεις**. Η Διοίκηση έχει την ευθύνη για την κατάρτιση και εύλογη παρουσίαση αυτών των οικονομικών καταστάσεων σύμφωνα με τα Λογιστικά Πρότυπα που προσαρμόθηκαν από το Ελληνικό Γενικό Λογιστικό Σύστημα και τις διατάξεις των άρθρων 42^ο έως και 43^ο του κωδ. Ν. 2190/1920, όπως και για εκείνες τις εσωτερικές διαδικασίες που η Διοίκηση καθόρισε ως απαιτητικές, ώστε να καθίσταται δυνατή η κατάρτιση οικονομικών καταστάσεων απολογημένων από ουσιαστική αναφορά. Που οφείλονται είτε σε απάτη είτε σε λάθος **Εκθεση του Ελεγκτή:** Η δική μας ευθύνη είναι να εκφράσουμε γνώμη επί αυτών των οικονομικών καταστάσεων με βάση τον ελεγχό μας. Διακρίνουμε τον ελεγχό μας σύμφωνα με το Διεθνή Πρότυπο Ελέγχου. Τα πρότυπα αυτά απαιτούν να περιλαμβάνουν οι ελεγκτές διαδικασίες για την απόκτηση εύλογων τεκμηρίων, σχετικά με τα ποσά και τις γνωστοποιήσεις στις οικονομικές καταστάσεις. Οι επικείμενες διαδικασίες βασίζονται στην κρίση του ελεγκτή περιλαμβανομένης της εκτίμησής των κινδύνων ουσιαστικής αναφοράς των οικονομικών καταστάσεων, που οφείλονται είτε σε απάτη είτε σε λάθος. Κατά τη διερεύνηση αυτών των εκτιμήσεων κινδύνων, ο ελεγκτής εξετάζει τις εσωτερικές διαδικασίες που σχετίζονται με την κατάρτιση και εύλογη παρουσίαση των οικονομικών καταστάσεων. Πιστεύουμε ότι οι ελεγκτικές τεχνικές που έχουμε συνηθίσει είναι επαρκείς και κατάλληλες για τη διερεύνηση των οικονομικών καταστάσεων, αλλά όχι με σκοπό την απόκτηση εύλογης διασφαλίσεως για το εάν οι οικονομικές καταστάσεις είναι απαλλαγμένες από ουσιαστική αναφορά. Ο ελεγχός συμπαρασέρχεται με κανόνες δεοντολογίας, καθώς και να σχετίζονται και διενεργούνται με βάση τον ελεγχό μας σύμφωνα με το Διεθνή Πρότυπο Ελέγχου. Τα πρότυπα αυτά απαιτούν να περιλαμβάνουν οι ελεγκτές διαδικασίες για την απόκτηση εύλογων τεκμηρίων, σχετικά με τα ποσά και τις γνωστοποιήσεις στις οικονομικές καταστάσεις. Οι επικείμενες διαδικασίες βασίζονται στην κρίση του ελεγκτή περιλαμβανομένης της εκτίμησής των κινδύνων ουσιαστικής αναφοράς των οικονομικών καταστάσεων, που οφείλονται είτε σε απάτη είτε σε λάθος. Κατά τη διερεύνηση αυτών των εκτιμήσεων κινδύνων, ο ελεγκτής εξετάζει τις εσωτερικές διαδικασίες που σχετίζονται με την κατάρτιση και εύλογη παρουσίαση των οικονομικών καταστάσεων. Πιστεύουμε ότι οι ελεγκτικές τεχνικές που έχουμε συνηθίσει είναι επαρκείς και κατάλληλες για τη διερεύνηση των οικονομικών καταστάσεων, αλλά όχι με σκοπό την απόκτηση εύλογης διασφαλίσεως για το εάν οι οικονομικές καταστάσεις είναι απαλλαγμένες από ουσιαστική αναφορά. Ο ελεγχός συμπαρασέρχεται με κανόνες δεοντολογίας, καθώς και να σχετίζονται και διενεργούνται με βάση τον ελεγχό μας σύμφωνα με το Διεθνή Πρότυπο Ελέγχου. Τα πρότυπα αυτά απαιτούν να περιλαμβάνουν οι ελεγκτές διαδικασίες για την απόκτηση εύλογων τεκμηρίων, σχετικά με τα ποσά και τις γνωστοποιήσεις στις οικονομικές καταστάσεις. Οι επικείμενες διαδικασίες βασίζονται στην κρίση του ελεγκτή περιλαμβανομένης της εκτίμησής των κινδύνων ουσιαστικής αναφοράς των οικονομικών καταστάσεων, που οφείλονται είτε σε απάτη είτε σε λάθος. Κατά τη διερεύνηση αυτών των εκτιμήσεων κινδύνων, ο ελεγκτής εξετάζει τις εσωτερικές διαδικασίες που σχετίζονται με την κατάρτιση και εύλογη παρουσίαση των οικονομικών καταστάσεων. Πιστεύουμε ότι οι ελεγκτικές τεχνικές που έχουμε συνηθίσει είναι επαρκείς και κατάλληλες για τη διερεύνηση των οικονομικών καταστάσεων, αλλά όχι με σκοπό την απόκτηση εύλογης διασφαλίσεως για το εάν οι οικονομικές καταστάσεις είναι απαλλαγμένες από ουσιαστική αναφορά. Ο ελεγχός συμπαρασέρχεται με κανόνες δεοντολογίας, καθώς και να σχετίζονται και διενεργούνται με βάση τον ελεγχό μας σύμφωνα με το Διεθνή Πρότυπο Ελέγχου. Τα πρότυπα αυτά απαιτούν να περιλαμβάνουν οι ελεγκτές διαδικασίες για την απόκτηση εύλογων τεκμηρίων, σχετικά με τα ποσά και τις γνωστοποιήσεις στις οικονομικές καταστάσεις. Οι επικείμενες διαδικασίες βασίζονται στην κρίση του ελεγκτή περιλαμβανομένης της εκτίμησής των κινδύνων ουσιαστικής αναφοράς των οικονομικών καταστάσεων, που οφείλονται είτε σε απάτη είτε σε λάθος. Κατά τη διερεύνηση αυτών των εκτιμήσεων κινδύνων, ο ελεγκτής εξετάζει τις εσωτερικές διαδικασίες που σχετίζονται με την κατάρτιση και εύλογη παρουσίαση των οικονομικών καταστάσεων. Πιστεύουμε ότι οι ελεγκτικές τεχνικές που έχουμε συνηθίσει είναι επαρκείς και κατάλληλες για τη διερεύνηση των οικονομικών καταστάσεων, αλλά όχι με σκοπό την απόκτηση εύλογης διασφαλίσεως για το εάν οι οικονομικές καταστάσεις είναι απαλλαγμένες από ουσιαστική αναφορά. Ο ελεγχός συμπαρασέρχεται με κανόνες δεοντολογίας, καθώς και να σχετίζονται και διενεργούνται με βάση τον ελεγχό μας σύμφωνα με το Διεθνή Πρότυπο Ελέγχου. Τα πρότυπα αυτά απαιτούν να περιλαμβάνουν οι ελεγκτές διαδικασίες για την απόκτηση εύλογων τεκμηρίων, σχετικά με τα ποσά και τις γνωστοποιήσεις στις οικονομικές καταστάσεις. Οι επικείμενες διαδικασίες βασίζονται στην κρίση του ελεγκτή περιλαμβανομένης της εκτίμησής των κινδύνων ουσιαστικής αναφοράς των οικονομικών καταστάσεων, που οφείλονται είτε σε απάτη είτε σε λάθος. Κατά τη διερεύνηση αυτών των εκτιμήσεων κινδύνων, ο ελεγκτής εξετάζει τις εσωτερικές διαδικασίες που σχετίζονται με την κατάρτιση και εύλογη παρουσίαση των οικονομικών καταστάσεων. Πιστεύουμε ότι οι ελεγκτικές τεχνικές που έχουμε συνηθίσει είναι επαρκείς και κατάλληλες για τη διερεύνηση των οικονομικών καταστάσεων, αλλά όχι με σκοπό την απόκτηση εύλογης διασφαλίσεως για το εάν οι οικονομικές καταστάσεις είναι απαλλαγμένες από ουσιαστική αναφορά. Ο ελεγχός συμπαρασέρχεται με κανόνες δεοντολογίας, καθώς και να σχετίζονται και διενεργούνται με βάση τον ελεγχό μας σύμφωνα με το Διεθνή Πρότυπο Ελέγχου. Τα πρότυπα αυτά απαιτούν να περιλαμβάνουν οι ελεγκτές διαδικασίες για την απόκτηση εύλογων τεκμηρίων, σχετικά με τα ποσά και τις γνωστοποιήσεις στις οικονομικές καταστάσεις. Οι επικείμενες διαδικασίες βασίζονται στην κρίση του ελεγκτή περιλαμβανομένης της εκτίμησής των κινδύνων ουσιαστικής αναφοράς των οικονομικών καταστάσεων, που οφείλονται είτε σε απάτη είτε σε λάθος. Κατά τη διερεύνηση αυτών των εκτιμήσεων κινδύνων, ο ελεγκτής εξετάζει τις εσωτερικές διαδικασίες που σχετίζονται με την κατάρτιση και εύλογη παρουσίαση των οικονομικών καταστάσεων. Πιστεύουμε ότι οι ελεγκτικές τεχνικές που έχουμε συνηθίσει είναι επαρκείς και κατάλληλες για τη διερεύνηση των οικονομικών καταστάσεων, αλλά όχι με σκοπό την απόκτηση εύλογης διασφαλίσεως για το εάν οι οικονομικές καταστάσεις είναι απαλλαγμένες από ουσιαστική αναφορά. Ο ελεγχός συμπαρασέρχεται με κανόνες δεοντολογίας, καθώς και να σχετίζονται και διενεργούνται με βάση τον ελεγχό μας σύμφωνα με το Διεθνή Πρότυπο Ελέγχου. Τα πρότυπα αυτά απαιτούν να περιλαμβάνουν οι ελεγκτές διαδικασίες για την απόκτηση εύλογων τεκμηρίων, σχετικά με τα ποσά και τις γνωστοποιήσεις στις οικονομικές καταστάσεις. Οι επικείμενες διαδικασίες βασίζονται στην κρίση του ελεγκτή περιλαμβανομένης της εκτίμησής των κινδύνων ουσιαστικής αναφοράς των οικονομικών καταστάσεων, που οφείλονται είτε σε απάτη είτε σε λάθος. Κατά τη διερεύνηση αυτών των εκτιμήσεων κινδύνων, ο ελεγκτής εξετάζει τις εσωτερικές διαδικασίες που σχετίζονται με την κατάρτιση και εύλογη παρουσίαση των οικονομικών καταστάσεων. Πιστεύουμε ότι οι ελεγκτικές τεχνικές που έχουμε συνηθίσει είναι επαρκείς και κατάλληλες για τη διερεύνηση των οικονομικών καταστάσεων, αλλά όχι με σκοπό την απόκτηση εύλογης διασφαλίσεως για το εάν οι οικονομικές καταστάσεις είναι απαλλαγμένες από ουσιαστική αναφορά. Ο ελεγχός συμπαρασέρχεται με κανόνες δεοντολογίας, καθώς και να σχετίζονται και διενεργούνται με βάση τον ελεγχό μας σύμφωνα με το Διεθνή Πρότυπο Ελέγχου. Τα πρότυπα αυτά απαιτούν να περιλαμβάνουν οι ελεγκτές διαδικασίες για την απόκτηση εύλογων τεκμηρίων, σχετικά με τα ποσά και τις γνωστοποιήσεις στις οικονομικές καταστάσεις. Οι επικείμενες διαδικασίες βασίζονται στην κρίση του ελεγκτή περιλαμβανομένης της εκτίμησής των κινδύνων ουσιαστικής αναφοράς των οικονομικών καταστάσεων, που οφείλονται είτε σε απάτη είτε σε λάθος. Κατά τη διερεύνηση αυτών των εκτιμήσεων κινδύνων, ο ελεγκτής εξετάζει τις εσωτερικές διαδικασίες που σχετίζονται με την κατάρτιση και εύλογη παρουσίαση των οικονομικών καταστάσεων. Πιστεύουμε ότι οι ελεγκτικές τεχνικές που έχουμε συνηθίσει είναι επαρκείς και κατάλληλες για τη διερεύνηση των οικονομικών καταστάσεων, αλλά όχι με σκοπό την απόκτηση εύλογης διασφαλίσεως για το εάν οι οικονομικές καταστάσεις είναι απαλλαγμένες από ουσιαστική αναφορά. Ο ελεγχός συμπαρασέρχεται με κανόνες δεοντολογίας, καθώς και να σχετίζονται και διενεργούνται με βάση τον ελεγχό μας σύμφωνα με το Διεθνή Πρότυπο Ελέγχου. Τα πρότυπα αυτά απαιτούν να περιλαμβάνουν οι ελεγκτές διαδικασίες για την απόκτηση εύλογων τεκμηρίων, σχετικά με τα ποσά και τις γνωστοποιήσεις στις οικονομικές καταστάσεις. Οι επικείμενες διαδικασίες βασίζονται στην κρίση του ελεγκτή περιλαμβανομένης της εκτίμησής των κινδύνων ουσιαστικής αναφοράς των οικονομικών καταστάσεων, που οφείλονται είτε σε απάτη είτε σε λάθος. Κατά τη διερεύνηση αυτών των εκτιμήσεων κινδύνων, ο ελεγκτής εξετάζει τις εσωτερικές διαδικασίες που σχετίζονται με την κατάρτιση και εύλογη παρουσίαση των οικονομικών καταστάσεων. Πιστεύουμε ότι οι ελεγκτικές τεχνικές που έχουμε συνηθίσει είναι επαρκείς και κατάλληλες για τη διερεύνηση των οικονομικών καταστάσεων, αλλά όχι με σκοπό την απόκτηση εύλογης διασφαλίσεως για το εάν οι οικονομικές καταστάσεις είναι απαλλαγμένες από ουσιαστική αναφορά. Ο ελεγχός συμπαρασέρχεται με κανόνες δεοντολογίας, καθώς και να σχετίζονται και διενεργούνται με βάση τον ελεγχό μας σύμφωνα με το Διεθνή Πρότυπο Ελέγχου. Τα πρότυπα αυτά απαιτούν να περιλαμβάνουν οι ελεγκτές διαδικασίες για την απόκτηση εύλογων τεκμηρίων, σχετικά με τα ποσά και τις γνωστοποιήσεις στις οικονομικές καταστάσεις. Οι επικείμενες διαδικασίες βασίζονται στην κρίση του ελεγκτή περιλαμβανομένης της εκτίμησής των κινδύνων ουσιαστικής αναφοράς των οικονομικών καταστάσεων, που οφείλονται είτε σε απάτη είτε σε λάθος. Κατά τη διερεύνηση αυτών των εκτιμήσεων κινδύνων, ο ελεγκτής εξετάζει τις εσωτερικές διαδικασίες που σχετίζονται με την κατάρτιση και εύλογη παρουσίαση των οικονομικών καταστάσεων. Πιστεύουμε ότι οι ελεγκτικές τεχνικές που έχουμε συνηθίσει είναι επαρκείς και κατάλληλες για τη διερεύνηση των οικονομικών καταστάσεων, αλλά όχι με σκοπό την απόκτηση εύλογης διασφαλίσεως για το εάν οι οικονομικές καταστάσεις είναι απαλλαγμένες από ουσιαστική αναφορά. Ο ελεγχός συμπαρασέρχεται με κανόνες δεοντολογίας, καθώς και να σχετίζονται και διενεργούνται με βάση τον ελεγχό μας σύμφωνα με το Διεθνή Πρότυπο Ελέγχου. Τα πρότυπα αυτά απαιτούν να περιλαμβάνουν οι ελεγκτές διαδικασίες για την απόκτηση εύλογων τεκμηρίων, σχετικά με τα ποσά και τις γνωστοποιήσεις στις οικονομικές καταστάσεις. Οι επικείμενες διαδικασίες βασίζονται στην κρίση του ελεγκτή περιλαμβανομένης της εκτίμησής των κινδύνων ουσιαστικής αναφοράς των οικονομικών καταστάσεων, που οφείλονται είτε σε απάτη είτε σε λάθος. Κατά τη διερεύνηση αυτών των εκτιμήσεων κινδύνων, ο ελεγκτής εξετάζει τις εσωτερικές διαδικασίες που σχετίζονται με την κατάρτιση και εύλογη παρουσίαση των οικονομικών καταστάσεων. Πιστεύουμε ότι οι ελεγκτικές τεχνικές που έχουμε συνηθίσει είναι επαρκείς και κατάλληλες για τη διερεύνηση των οικονομικών καταστάσεων, αλλά όχι με σκοπό την απόκτηση εύλογης διασφαλίσεως για το εάν οι οικονομικές καταστάσεις είναι απαλλαγμένες από ουσιαστική αναφορά. Ο ελεγχός συμπαρασέρχεται με κανόνες δεοντολογίας, καθώς και να σχετίζονται και διενεργούνται με βάση τον ελεγχό μας σύμφωνα με το Διεθνή Πρότυπο Ελέγχου. Τα πρότυπα αυτά απαιτούν να περιλαμβάνουν οι ελεγκτές διαδικασίες για την απόκτηση εύλογων τεκμηρίων, σχετικά με τα ποσά και τις γνωστοποιήσεις στις οικονομικές καταστάσεις. Οι επικείμενες διαδικασίες βασίζονται στην κρίση του ελεγκτή περιλαμβανομένης της εκτίμησής των κινδύνων ουσιαστικής αναφοράς των οικονομικών καταστάσεων, που οφείλονται είτε σε απάτη είτε σε λάθος. Κατά τη διερεύνηση αυτών των εκτιμήσεων κινδύνων, ο ελεγκτής εξετάζει τις εσωτερικές διαδικασίες που σχετίζονται με την κατάρτιση και εύλογη παρουσίαση των οικονομικών καταστάσεων. Πιστεύουμε ότι οι ελεγκτικές τεχνικές που έχουμε συνηθίσει είναι επαρκείς και κατάλληλες για τη διερεύνηση των οικονομικών καταστάσεων, αλλά όχι με σκοπό την απόκτηση εύλογης διασφαλίσεως για το εάν οι οικονομικές καταστάσεις είναι απαλλαγμένες από ουσιαστική αναφορά. Ο ελεγχός συμπαρασέρχεται με κανόνες δεοντολογίας, καθώς και να σχετίζονται και διενεργούνται με βάση τον ελεγχό μας σύμφωνα με το Διεθνή Πρότυπο Ελέγχου. Τα πρότυπα αυτά απαιτούν να περιλαμβάνουν οι ελεγκτές διαδικασίες για την απόκτηση εύλογων τεκμηρίων, σχετικά με τα ποσά και τις γνωστοποιήσεις στις οικονομικές καταστάσεις. Οι επικείμενες διαδικασίες βασίζονται στην κρίση του ελεγκτή περιλαμβανομένης της εκτίμησής των κινδύνων ουσιαστικής αναφοράς των οικονομικών καταστάσεων, που οφείλονται είτε σε απάτη είτε σε λάθος. Κατά τη διερεύνηση αυτών των εκτιμήσεων κινδύνων, ο ελεγκτής εξετάζει τις εσωτερικές διαδικασίες που σχετίζονται με την κατάρτιση και εύλογη παρουσίαση των οικονομικών καταστάσεων. Πιστεύουμε ότι οι ελεγκτικές τεχνικές που έχουμε συνηθίσει είναι επαρκείς και κατάλληλες για τη διερεύνηση των οικονομικών καταστάσεων, αλλά όχι με σκοπό την απόκτηση εύλογης διασφαλίσεως για το εάν οι οικονομικές καταστάσεις είναι απαλλαγμένες από ουσιαστική αναφορά. Ο ελεγχός συμπαρασέρχεται με κανόνες δεοντολογίας, καθώς και να σχετίζονται

ΖΑΓΟΠΙ 2014

ΧΗΤΟΣ Α.Β.Ε.Ε.

ΙΣΟΛΟΓΙΣΜΟΣ 31ης ΔΕΚΕΜΒΡΙΟΥ 2014 (ποσό σε ευρώ)
30η ΕΤΑΙΡΙΚΗ ΧΡΗΣΗ (1 ΙΑΝΟΥΑΡΙΟΥ - 31 ΔΕΚΕΜΒΡΙΟΥ 2014)
 (ΑΡ.Μ.Α.Ε. 10566/42/Β/8677 - ΑΡ.Γ.Ε.Μ.Η. 031708729000)

ΕΝΕΡΓΗΤΙΚΟ	Ποσό σε ευρώ κλειστής χρήσεως 2014			Ποσό σε ευρώ προηγούμενης χρήσεως 2013			Ποσό σε ευρώ κλειστής χρήσεως 2014	Ποσό σε ευρώ προηγ. 2013
	Αξία κτήσεως	Αποβιώσεις	Ανατίεση Αξία	Αξία κτήσεως	Αποβιώσεις	Ανατίεση Αξία		
Β.ΕΞΟΔΑ ΕΓΚΑΤΑΤΑΣΣΕΩΣ								
1. Λοιπά εξόδα εγκαταστάσεως	533.588,75	422.719,35	110.869,40	441.907,75	415.913,46	25.994,29		
Γ. ΠΑΓΙΟ ΕΝΕΡΓΗΤΙΚΟ								
1. Λοιμώδεις ακινήτα	1.711,25	291,84	1.419,41	1.711,25	106,46	1.604,79		
2. Παραρτηματικά και δευτερεύοντα βιομηχανικά κτίρια								
Β.Ενομήσιμα ακινήτα								
1. Γηπέδα - ακατέπηδα	1.678.836,04	0,00	1.678.836,04	1.678.836,04	0,00	1.678.836,04		
2. Κτίρια και τεχνικά έργα	7.878.580,83	4.540.795,12	3.337.785,71	7.694.251,40	4.315.252,26	3.378.999,14		
3. Μεταλλωμένα - Τεχνικά εγκαταστάσεις και λοιπά Μηχικά εξοπλισμοί	21.326.059,60	19.173.126,62	2.152.932,98	21.057.700,50	18.465.369,65	2.602.330,85		
4. Μεταφορικά μέσα	1.455.962,82	846.192,96	609.769,86	1.426.448,80	719.375,13	707.073,67		
5. Έπιπλα και λοιπά εξοπλισμοί	2.475.353,00	1.921.821,66	553.531,34	2.271.853,41	1.855.941,76	415.911,65		
6. Αντικείμενα υπό εκτέλεση και προκαταβολές	799.011,88	0,00	799.011,88	790.242,47	0,00	790.242,47		
7. Σύνολο ακινήτων (ΓΒ)	35.613.812,17	25.481.936,36	9.131.875,81	34.929.332,62	25.355.958,80	9.573.373,82		
ΙΙ. Συμμετοχές και άλλες μακροπρόθεσμες χρηματοοικονομικές απαιτήσεις								
7. Λοιπές μακροπρόθεσμες απαιτήσεις			101.447,96			96.672,34		
Σύνολο πάγιου ενεργητικού (ΓΒ+ΙΙ-ΓΒ)			9.234.743,20			9.673.650,95		
Δ.ΚΥΚΛΟΦΟΡΟΥΜΕΝΟ ΕΝΕΡΓΗΤΙΚΟ								
1. Εμπορεύματα		31.442,44			30.857,75			
2. Προμήθεια έτοιμα και ημιέτηλα - Υποπροϊόντα και υπολείμματα		472.743,56			383.225,96			
3. Πρώτες & βοηθητικές ύλες - Ανταλλακτικά και είδη συνσκευασίας		3.097.829,45			2.698.313,30			
4. Προκαταβολές για αγορά αποθεμάτων		117.052,12			107.545,86			
		3.719.107,57			3.296.128,89			
ΙΙΙ. Απαιτήσεις								
1. Πάσης φύσεως	10.117.800,95			11.158.232,51				
Μειών. Προβλέψεις	-143.561,73	9.974.239,22		0,00	11.158.232,51			
2. Γραμμάτια εισπρακτέα - Έξες τράπεζες για είσοδο		5.000,00			5.000,00			
3α. Επταετές εισπρακτέα (μεταρρολογημένες)		6.489.431,12			6.338.095,73			
3β. Επταετές σε καθυστέρηση		141.411,43			107.545,86			
10. Επταετές - επίδομα πείρας κα χρεωστές		496.875,13			211.057,89			
11. Χρεωστές Φορολόγιο		1.888.037,59			1.006.209,63			
12. Λογαριασμοί διαχειριστών προκαταβολών και πιστώσεων		11.495,39			15.207,44			
		18.916.469,88			18.941.368,85			
ΙΙΙΙ. Χρεώστροφα								
1. Μεταγές		5.900,00			5.900,00			
3. Λοιπά χρεώστροφα		4.418.626,82			4.315.836,00			
		4.424.526,82			4.321.736,00			
ΙV. Διάνομα								
1. Ταμείο		61.952,54			37.002,07			
3. Αναθεωρηθείσες ή μη		3.252.636,96			2.873.285,60			
		3.314.589,50			2.910.287,67			
Σύνολο κυκλοφορούντος ενεργητικού (ΔΙ+ΔΙΙ+ΔΙΙΙ+ΔΙV)			30.374.713,77			29.471.541,42		
Ε. ΜΕΤΑΒΑΤΙΚΟΙ ΛΟΓΑΡΙΑΣΜΟΙ ΕΝΕΡΓΗΤΙΚΟΥ								
1. Έσοδα επένδυσης		0,00			1.057,20			
2. Λοιπά μεταβατικοί λογαριασμοί ενεργητικού		0,00			97.625,00			
		0,00			98.682,00			
ΓΕΝΙΚΟ ΣΥΝΟΛΟ ΕΝΕΡΓΗΤΙΚΟΥ (Β+Γ+Δ+Ε)			39.720.326,37			39.269.868,66		
ΛΟΓΑΡΙΑΣΜΟΙ ΤΑΞΕΩΣ ΧΡΕΩΣΤΙΚΟΥ								
1. Αλλάζοντα περιουσιακά στοιχεία		6,95			7,20			
2. Χρεωστικοί λογαριασμοί εγγυημένων και εμψυγισμένων ασφαλείων		60.647,03			60.647,03			
4. Λοιποί λογαριασμοί ταξέως		1.000.522,51			1.096.473,95			
		1.061.176,49			1.157.128,18			
ΓΕΝΙΚΟ ΣΥΝΟΛΟ ΠΑΘΗΤΙΚΟΥ (Α+Γ+Δ)								39.269.868,66

ΚΑΤΑΣΤΑΣΗ ΛΟΓΑΡΙΑΣΜΩΝ ΑΠΟΤΕΛΕΣΜΑΤΩΝ ΧΡΗΣΕΩΣ				ΠΙΝΑΚΑΣ ΔΙΑΦΕΡΕΣΩΝ ΑΠΟΤΕΛΕΣΜΑΤΩΝ			
Αποτελέσματα εκμεταλλεύσεως	Ποσό σε ευρώ κλειστής χρήσεως 2014		Ποσό σε ευρώ προηγούμενης χρήσεως 2013		Ποσό κλειστής Χρήσεως 2014	Ποσό προηγ. Χρήσεως 2013	Διαφορά
	Κλειστής χρήση (πρώτος)	21.057.700,50	21.057.700,50	21.057.700,50			
Καθαρά αποτελέσματα (κέρδη) χρήσεως	41.202.804,31	43.071.799,25	43.071.799,25	43.071.799,25	3.030.350,63	3.020.141,09	1.209,54
Μειών: Κόστος πωλήσεων	21.633.577,09	23.917.536,51	23.917.536,51	23.917.536,51	3.721.786,99	3.421.203,48	300.583,51
Μετα αποτελέσματα (κέρδη) εκμεταλλεύσεως	19.569.227,22	19.154.262,74	19.154.262,74	19.154.262,74	6.782.137,62	6.441.343,57	340.794,05
Σύνολο	2.604,00	2.844,00	2.844,00	2.844,00	803.751,39	826.082,38	-22.330,99
ΜΕΙΩΝ: 1. Φόρος εισοδήματος	19.571.831,22	19.157.103,74	19.157.103,74	19.157.103,74	2.892,40	50.090,37	-47.897,97
Κέρδη προς διανομή	3.196.556,20	3.054.515,15	3.054.515,15	3.054.515,15	5.945.493,83	5.565.170,82	379.323,01
3. Έσοδα λειτουργίας διαθεσίμων	13.288.833,95	16.485.390,15	12.901.151,49	15.955.666,84	0,00	674.763,83	-674.763,83
Μερικά αποτελέσματα (κέρδη) εκμεταλλεύσεως	3.086.441,07	3.201.437,10	3.201.437,10	3.201.437,10	784.860,81	1.168.620,00	-383.759,19
ΠΛΕΟΝ: 2. Έσοδα χρεώστροφα	0,00	107.624,30	107.624,30	107.624,30	0,00	674.763,83	-674.763,83
4. Πιστωτικοί τόκοι και συνήθη έσοδα	129.419,59	51.667,95	51.667,95	51.667,95	5.160.532,02	3.721.786,99	1.438.745,03
Μειών: 3. Χρεωστικοί τόκοι και συνήθη έσοδα	-21.275,77	108.143,82	-22.191,72	137.100,53	5.945.493,83	5.565.170,82	379.323,01
Όσκα αποτελέσματα (κέρδη) εκμεταλλεύσεως	3.194.584,89	3.338.537,63	3.338.537,63	3.338.537,63			
ΙΙΙ. ΠΛΕΟΝ: Έκτακτα αποτελέσματα							
1. Έσοδα και ανάσφατα έσοδα	50.621,13	7.286,98	7.286,98	7.286,98			
2. Έκτακτα κέρδη	3.522,69	4.537,63	4.537,63	4.537,63			
3. Έσοδα προηγούμενων χρήσεων	65.057,12	119.200,94	82.415,84	94.240,45			
Μειών: 1. Έκτακτα και ανάσφατα έσοδα	8.601,38	24.338,63	24.338,63	24.338,63			
2. Έκτακτα ζημιές	9.140,98	36.060,57	36.060,57	36.060,57			
3. Έσοδα προηγούμενων χρήσεων	122.131,11	139.373,58	139.373,58	139.373,58			
4. Προβλέψεις για εκπίεση ενδυνάμυνση	143.561,73	-164.234,26	212.864,21	412.636,99	-318.396,54		
Όργανα και έκτακτα αποτελέσματα (κέρδη)	1.183.041,09	3.030.350,63	3.030.350,63	3.030.350,63			
Μειών: Οι από αυτές ενσωματωμένες στο λειτουργικό κόστος	1.183.041,09	0,00	1.177.817,22	1.177.817,22			
		0,00		0,00			
ΚΑΘΑΡΑ ΑΠΟΤΕΛΕΣΜΑΤΑ (Κέρδη) ΧΡΗΣΕΩΣ προ φόρων		3.030.350,63		3.020.141,09			

ΕΚΘΕΣΗ ΕΛΕΓΧΟΥ ΕΛΕΓΧΤΗΡΙΟΥ ΟΡΚΩΤΟΥ ΕΛΕΓΚΤΗ ΛΟΓΙΣΤΗ
 Προς τους κ.κ. Μετόχους της Ανώνυμης Εταιρείας "ΧΗΤΟΣ ΑΝΩΝΥΜΗ ΒΙΟΜΗΧΑΝΙΚΗ ΕΜΠΟΡΙΚΗ ΕΤΑΙΡΙΑ"

Εξέχου επί των Οικονομικών Καταστάσεων: Ελέγχου τις ανωτέρω Οικονομικές Καταστάσεις της Ανώνυμης Εταιρείας "ΧΗΤΟΣ ΑΝΩΝΥΜΗ ΒΙΟΜΗΧΑΝΙΚΗ ΕΜΠΟΡΙΚΗ ΕΤΑΙΡΙΑ", οι οποίες αποτελούνται από τον ισολογισμό της 31 Δεκεμβρίου 2014 την κατάσταση αποτελεσμάτων και τον πίνακα διαφοράς αποτελεσμάτων της χρήσεως που διήλθε την ημερομηνία αυτή, καθώς και το σχετικό προσαφτίσμα "Εξέχου της Διοικήσεως για τις Οικονομικές Καταστάσεις". Η Διοίκηση έχει την ευθύνη για την κατάρτιση και εύλογη παρουσίαση αυτών των οικονομικών καταστάσεων σύμφωνα με τα Λογιστικά Πρότυπα που προσαρμόθηκαν από το Ελληνικό Λογιστικό Σύστημα και τις διατάξεις των άρθρων 42^ο έως και 43^ο του κ.ν. Ν. 2190/1920, όπως και για εκείνες τις εσωτερικές διαδικασίες που η Διοίκηση καθόρισε ως απαραίτητες, ώστε να καθίσταται δυνατή η κατάρτιση οικονομικών καταστάσεων απολογημένων από ουσιαστική αναφορά. Που οφείλονται είτε σε απάτη είτε σε λάθος. **Εξέχου του Ελέγχου:** Η δική μας ευθύνη είναι να εκφράσουμε γνώμη επί αυτών των οικονομικών καταστάσεων με βάση τον έλεγχό μας σύμφωνα με το Διεθνή Πρότυπο Ελέγχου. Τα πρότυπα αυτά απαιτούν να περιλαμβάνουν οι ελεγκτές διαδικασίες για την απόκτηση ελεγκτικών τεκμηρίων, σχετικά με το ποσό και τις υφιστάμενες στις οικονομικές καταστάσεις. Οι επικείμενες διαδικασίες βασίζονται στην κρίση του ελεγκτή περιλαμβανομένης της εκτίμησής των κινδύνων ουσιαστικής αναφοράς των οικονομικών καταστάσεων, που οφείλονται είτε σε απάτη είτε σε λάθος. Κατά τη διενέργεια αυτών των εκτιμήσεων κινδύνων, ο ελεγκτής εξετάζει τις εσωτερικές διαδικασίες που σχετίζονται με την κατάρτιση και εύλογη παρουσίαση των οικονομικών καταστάσεων. Πιστεύουμε ότι οι ελεγκτικά τεκμήρια που έχουμε συγκεντρώσει είναι επαρκή και καταλλήλα για τη διεκπεραίωση της ελεγκτικής μας γνώμης. **Βάση για Γνώμη με Εμπιστοσύνη:** Από τον έλεγχό μας προέκυψε η ακόλουθη κατάσταση των οικονομικών καταστάσεων. Πιστεύουμε ότι οι ελεγκτικά τεκμήρια που έχουμε συγκεντρώσει είναι επαρκή και καταλλήλα για τη διεκπεραίωση της ελεγκτικής μας γνώμης. **Βάση για Γνώμη με Εμπιστοσύνη:** Από τον έλεγχό μας προέκυψε η ακόλουθη κατάσταση των οικονομικών καταστάσεων. Πιστεύουμε ότι οι ελεγκτικά τεκμήρια που έχουμε συγκεντρώσει είναι επαρκή και καταλλήλα για τη διεκπεραίωση της ελεγκτικής μας γνώμης. **Βάση για Γνώμη με Εμπιστοσύνη:** Από τον έλεγχό μας προέκυψε η ακόλουθη κατάσταση των οικονομικών καταστάσεων. Πιστεύουμε ότι οι ελεγκτικά τεκμήρια που έχουμε συγκεντρώσει είναι επαρκή και καταλλήλα για τη διεκπεραίωση της ελεγκτικής μας γνώμης. **Βάση για Γνώμη με Εμπιστοσύνη:** Από τον έλεγχό μας προέκυψε η ακόλουθη κατάσταση των οικονομικών καταστάσεων. Πιστεύουμε ότι οι ελεγκτικά τεκμήρια που έχουμε συγκεντρώσει είναι επαρκή και καταλλήλα για τη διεκπεραίωση της ελεγκτικής μας γνώμης. **Βάση για Γνώμη με Εμπιστοσύνη:** Από τον έλεγχό μας προέκυψε η ακόλουθη κατάσταση των οικονομικών καταστάσεων. Πιστεύουμε ότι οι ελεγκτικά τεκμήρια που έχουμε συγκεντρώσει είναι επαρκή και καταλλήλα για τη διεκπεραίωση της ελεγκτικής μας γνώμης. **Βάση για Γνώμη με Εμπιστοσύνη:** Από τον έλεγχό μας προέκυψε η ακόλουθη κατάσταση των οικονομικών καταστάσεων. Πιστεύουμε ότι οι ελεγκτικά τεκμήρια που έχουμε συγκεντρώσει είναι επαρκή και καταλλήλα για τη διεκπεραίωση της ελεγκτικής μας γνώμης. **Βάση για Γνώμη με Εμπιστοσύνη:** Από τον έλεγχό μας προέκυψε η ακόλουθη κατάσταση των οικονομικών καταστάσεων. Πιστεύουμε ότι οι ελεγκτικά τεκμήρια που έχουμε συγκεντρώσει είναι επαρκή και καταλλήλα για τη διεκπεραίωση της ελεγκτικής μας γνώμης. **Βάση για Γνώμη με Εμπιστοσύνη:** Από τον έλεγχό μας προέκυψε η ακόλουθη κατάσταση των οικονομικών καταστάσεων. Πιστεύουμε ότι οι ελεγκτικά τεκμήρια που έχουμε συγκεντρώσει είναι επαρκή και καταλλήλα για τη διεκπεραίωση της ελεγκτικής μας γνώμης. **Βάση για Γνώμη με Εμπιστοσύνη:** Από τον έλεγχό μας προέκυψε η ακόλουθη κατάσταση των οικονομικών καταστάσεων. Πιστεύουμε ότι οι ελεγκτικά τεκμήρια που έχουμε συγκεντρώσει είναι επαρκή και καταλλήλα για τη διεκπεραίωση της ελεγκτικής μας γνώμης. **Βάση για Γνώμη με Εμπιστοσύνη:** Από τον έλεγχό μας προέκυψε η ακόλουθη κατάσταση των οικονομικών καταστάσεων. Πιστεύουμε ότι οι ελεγκτικά τεκμήρια που έχουμε συγκεντρώσει είναι επαρκή και καταλλήλα για τη διεκπεραίωση της ελεγκτικής μας γνώμης. **Βάση για Γνώμη με Εμπιστοσύνη:** Από τον έλεγχό μας προέκυψε η ακόλουθη κατάσταση των οικονομικών καταστάσεων. Πιστεύουμε ότι οι ελεγκτικά τεκμήρια που έχουμε συγκεντρώσει είναι επαρκή και καταλλήλα για τη διεκπεραίωση της ελεγκτικής μας γνώμης. **Βάση για Γνώμη με Εμπιστοσύνη:** Από τον έλεγχό μας προέκυψε η ακόλουθη κατάσταση των οικονομικών καταστάσεων. Πιστεύουμε ότι οι ελεγκτικά τεκμήρια που έχουμε συγκεντρώσει είναι επαρκή και καταλλήλα για τη διεκπεραίωση της ελεγκτικής μας γνώμης. **Βάση για Γνώμη με Εμπιστοσύνη:** Από τον έλεγχό μας προέκυψε η ακόλουθη κατάσταση των οικονομικών καταστάσεων. Πιστεύουμε ότι οι ελεγκτικά τεκμήρια που έχουμε συγκεντρώσει είναι επαρκή και καταλλήλα για τη διεκπεραίωση της ελεγκτικής μας γνώμης. **Βάση για Γνώμη με Εμπιστοσύνη:** Από τον έλεγχό μας προέκυψε η ακόλουθη κατάσταση των οικονομικών καταστάσεων. Πιστεύουμε ότι οι ελεγκτικά τεκμήρια που έχουμε συγκεντρώσει είναι επαρκή και καταλλήλα για τη διεκπεραίωση της ελεγκτικής μας γνώμης. **Βάση για Γνώμη με Εμπιστοσύνη:** Από τον έλεγχό μας προέκυψε η ακόλουθη κατάσταση των οικονομικών καταστάσεων. Πιστεύουμε ότι οι ελεγκτικά τεκμήρια που έχουμε συγκεντρώσει είναι επαρκή και καταλλήλα για τη διεκπεραίωση της ελεγκτικής μας γνώμης. **Βάση για Γνώμη με Εμπιστοσύνη:** Από τον έλεγχό μας προέκυψε η ακόλουθη κατάσταση των οικονομικών καταστάσεων. Πιστεύουμε ότι οι ελεγκτικά τεκμήρια που έχουμε συγκεντρώσει είναι επαρκή και καταλλήλα για τη διεκπεραίωση της ελεγκτικής μας γνώμης. **Βάση για Γνώμη με Εμπιστοσύνη:** Από τον έλεγχό μας προέκυψε η ακόλουθη κατάσταση των οικονομικών καταστάσεων. Πιστεύουμε ότι οι ελεγκτικά τεκμήρια που έχουμε συγκεντρώσει είναι επαρκή και καταλλήλα για τη διεκπεραίωση της ελεγκτικής μας γνώμης. **Βάση για Γνώμη με Εμπιστοσύνη:** Από τον έλεγχό μας προέκυψε η ακόλουθη κατάσταση των οικονομικών καταστάσεων. Πιστεύουμε ότι οι ελεγκτικά τεκμήρια που έχουμε συγκεντρώσει είναι επαρκή και καταλλήλα για τη διεκπεραίωση της ελεγκτικής μας γνώμης. **Βάση για Γνώμη με Εμπιστοσύνη:** Από τον έλεγχό μας προέκυψε η ακόλουθη κατάσταση των οικονομικών καταστάσεων. Πιστεύουμε ότι οι ελεγκτικά τεκμήρια που έχουμε συγκεντρώσει είναι επαρκή και καταλλήλα για τη διεκπεραίωση της ελεγκτικής μας γνώμης. **Βάση για Γνώμη με Εμπιστοσύνη:** Από τον έλεγχό μας προέκυψε η ακόλουθη κατάσταση των οικονομικών καταστάσεων. Πιστεύουμε ότι οι ελεγκτικά τεκμήρια που έχουμε συγκεντρώσει είναι επαρκή και καταλλήλα για τη διεκπεραίωση της ελεγκτικής μας γνώμης. **Βάση για Γνώμη με Εμπιστοσύνη:** Από τον έλεγχό μας προέκυψε η ακόλουθη κατάσταση των οικονομικών καταστάσεων. Πιστεύουμε ότι οι ελεγκτικά τεκμήρια που έχουμε συγκεντρώσει είναι επαρκή και καταλλήλα για τη διεκπεραίωση της ελεγκτικής μας γνώμης. **Βάση για Γνώμη με Εμπιστοσύνη:** Από τον έλεγχό μας προέκυψε η ακόλουθη κατάσταση των οικονομικών καταστάσεων. Πιστεύουμε ότι οι ελεγκτικά τεκμήρια που έχουμε συγκεντρώσει είναι επαρκή και καταλλήλα για τη διεκπεραίωση της ελεγκτικής μας γνώμης. **Βάση για Γνώμη με Εμπιστοσύνη:** Από τον έλεγχό μας προέκυψε η ακόλουθη κατάσταση των οικονομικών καταστάσεων. Πιστεύουμε ότι οι ελεγκτικά τεκμήρια που έχουμε συγκεντρώσει είναι επαρκή και καταλλήλα για τη διεκπεραίωση της ελεγκτικής μας γνώμης. **Βάση για Γνώμη με Εμπιστοσύνη:** Από τον έλεγχό μας προέκυψε η ακόλουθη κατάσταση των οικονομικών καταστάσεων. Πιστεύουμε ότι οι ελεγκτικά τεκμήρια που έχουμε συγκεντρώσει είναι επαρκή και καταλλήλα για τη διεκπεραίωση της ελεγκτικής μας γνώμης. **Βάση για Γνώμη με Εμπιστοσύνη:** Από τον έλεγχό μας προέκυψε η ακόλουθη κατάσταση των οικονομικών καταστάσεων. Πιστεύουμε ότι οι ελεγκτικά τεκμήρια που έχουμε συγκεντρώσει είναι επαρκή και καταλλήλα για τη διεκπεραίωση της ελεγκτικής μας γνώμης. **Βάση για Γνώμη με Εμπιστοσύνη:** Από τον έλεγχό μας προέκυψε η ακόλουθη κατάσταση των οικονομικών καταστάσεων. Πιστεύουμε ότι οι ελεγκτικά τεκμήρια που έχουμε συγκεντρώσει είναι επαρκή και καταλλήλα για τη διεκπεραίωση της ελεγκτικής μας γνώμης. **Βάση για Γνώμη με Εμπιστοσύνη:** Από τον έλεγχό μας προέκυψε η ακόλουθη κατάσταση των οικονομικών καταστάσεων. Πιστεύουμε ότι οι ελεγκτικά τεκμήρια που έχουμε συγκεντρώσει είναι επαρκή και καταλλήλα για τη διεκπεραίωση της ελεγκτικής μας γνώμης. **Βάση για Γνώμη με Εμπιστοσύνη:** Από τον έλεγχό μας προέκυψε η ακόλουθη κατάσταση των οικονομικών καταστάσεων. Πιστεύουμε ότι οι ελεγκτικά τεκμήρια που έχουμε συγκεντρώσει είναι επαρκή και καταλλήλα για τη διεκπεραίωση της ελεγκτικής μας γνώμης. **Βάση για Γνώμη με Εμπιστοσύνη:** Από τον έλεγχό μας προέκυψε η ακόλουθη κατάσταση των οικονομικών καταστάσεων. Πιστεύουμε ότι οι ελεγκτικά τεκμήρια που έχουμε συγκεντρώσει είναι επαρκή και καταλλήλα για τη διεκπεραίωση της ελεγκτικής μας γνώμης. **Βάση για Γνώμη με Εμπιστοσύνη:** Από τον έλεγχό μας προέκυψε η ακόλουθη κατάσταση των οικονομικών καταστάσεων. Πιστεύουμε ότι οι ελεγκτικά τεκμήρια που έχουμε συγκεντρώσει είναι επαρκή και καταλλήλα για τη διεκπεραίωση της ελεγκτικής μας γνώμης. **Βάση για Γνώμη με Εμπιστοσύνη:** Από τον έλεγχό μας προέκυψε η ακόλου

ΖΑΓΟΡΙ 2015 (ΕΝΕΡΓΗΤΙΚΟ-ΠΑΘΗΤΙΚΟ)

ΖΑΓΟΡΙ
ΕΠΙΧΕΙΡΗΣΙΑΚΟ ΣΧΕΔΙΟ

Ετήσιες Οικονομικές Καταστάσεις χρήσης
 1/1/2015 – 31/12/2015 (ποσά σε Ευρώ)

Δ. ΚΑΤΑΣΤΑΣΗ ΧΡΗΜΑΤΟΟΙΚΟΝΟΜΙΚΗΣ ΘΕΣΗΣ

	<u>31.12.2015</u>	<u>31.12.2014</u>
ΕΝΕΡΓΗΤΙΚΟ		
Μη κυκλοφορούντα περιουσιακά στοιχεία		
Ενσώματα πάγια		
Ακίνητα	5.690.929,14	5.815.633,63
Μηχανολογικός εξοπλισμός	1.889.970,28	2.152.942,98
Σύνολο	8.700.438,87	9.131.875,81
Άυλα πάγια στοιχεία		
Λοιπά άυλα	113.616,38	112.288,81
Προκαταβολές και μη κυκλοφορούντα στοιχεία υπό κατασκευή	457.308,00	0,00
Σύνολο	457.308,00	0,00
Σύνολο μη κυκλοφορούντων	9.271.363,25	9.244.164,62
Κυκλοφορούντα περιουσιακά στοιχεία		
Αποθέματα		
Έτοιμα και ημιτελή προϊόντα	498.515,46	472.743,54
Εμπορεύματα	0,00	31.442,44
Πρώτες ύλες και διάφορα υλικά	3.712.239,81	2.948.183,55
Προκαταβολές για αποθέματα	213.326,75	117.092,12
Λοιπά αποθέματα	190.633,97	149.645,92
Σύνολο	4.614.715,99	3.719.107,57
Χρηματοοικονομικά στοιχεία και προκαταβολές		
Εμπορικές απαιτήσεις	17.402.989,25	16.248.567,58
Λοιπές απαιτήσεις	1.175.243,20	1.212.875,66
Λοιπά χρηματοοικονομικά στοιχεία	2.574.185,17	4.424.526,82
Ταμειακά διαθέσιμα και ισοδύναμα	5.214.510,48	3.314.589,50
Σύνολο	26.366.928,10	25.200.559,56
Σύνολο κυκλοφορούντων	30.981.644,09	28.919.667,13
ΣΥΝΟΛΟ ΕΝΕΡΓΗΤΙΚΟΥ	40.253.007,34	38.163.831,75
ΚΑΘΑΡΗ ΘΕΣΗ		
Καταβλημένα κεφάλαια		
Κεφάλαιο	2.391.000,00	2.337.240,00
Σύνολο	2.391.000,00	2.337.240,00
Αποθεματικά και αποτελέσματα εις νέο		
Αποθεματικά νόμων ή καταστατικού	4.341.607,29	4.394.919,12
Αφορολόγητα αποθεματικά	19.000.944,85	19.000.944,85
Αποτελέσματα εις νέο	3.705.101,63	3.969.964,33
Σύνολο	27.047.653,77	27.365.828,30
ΣΥΝΟΛΟ ΚΑΘΑΡΗΣ ΘΕΣΗΣ	29.438.653,77	29.703.068,30
ΠΡΟΒΛΕΨΕΙΣ		
Προβλέψεις για παροχές σε εργαζομένους	1.142.956,56	1.072.268,29
ΥΠΟΧΡΕΩΣΕΙΣ		
Βραχυπρόθεσμες υποχρεώσεις		
Εμπορικές υποχρεώσεις	7.334.070,42	5.243.424,02
Φόρος εισοδήματος	88.621,43	152.911,24
Λοιποί φόροι και τέλη	804.268,40	546.730,68
Οργανισμοί κοινωνικής ασφάλισης	366.533,48	361.722,29
Λοιπές υποχρεώσεις	922.679,46	884.594,99
Έξοδα χρήσεως δουλευμένα	155.223,82	198.961,94
Έξοδα επόμενων χρήσεων	0,00	150,00
Σύνολο	9.671.397,01	7.388.495,16
ΣΥΝΟΛΟ ΥΠΟΧΡΕΩΣΕΩΝ	9.671.397,01	7.388.495,16
ΣΥΝΟΛΟ ΚΑΘΑΡΗΣ ΘΕΣΗΣ, ΠΡΟΒΛΕΨΕΩΝ ΚΑΙ ΥΠΟΧΡΕΩΣΕΩΝ	40.253.007,34	38.163.831,75

ΖΑΓΟΡΙ 2015 (ΚΑΧ)

Ετήσιες Οικονομικές Καταστάσεις χρήσης
1/1/2015 – 31/12/2015 (ποσά σε Ευρώ)

ΖΑΓΟΡΙ
ΚΟΙΝΩΝΙΚΟ ΠΡΟΤΥΠΟ

Γ. ΚΑΤΑΣΤΑΣΗ ΑΠΟΤΕΛΕΣΜΑΤΩΝ

Κατάσταση Αποτελεσμάτων κατά λειτουργία

	01.01 - 31.12.2015	01.01 - 31.12.2014
Κύκλος εργασιών (καθαρός)	43.352.236,60	41.202.804,31
Κόστος πωλήσεων	-22.073.893,25	-22.117.113,55
Μικτό αποτέλεσμα	21.278.343,35	19.085.690,76
Λοιπά συνήθη έσοδα	1.616,92	2.604,00
	21.279.960,27	19.088.294,76
Έξοδα διοίκησης	-4.172.468,17	-2.974.102,19
Έξοδα διάθεσης	-14.129.281,21	-13.093.863,14
Λοιπά έξοδα και ζημιές	-156.406,54	-142.765,87
Απομειώσεις περιουσιακών στοιχείων (καθαρό ποσό)	-124.952,07	-361.392,32
Κέρδη και ζημιές από διάθεση μη κυκλοφορούντων στοιχείων	273.797,58	3.522,69
Λοιπά έσοδα και κέρδη	85.555,14	115.678,25
Αποτελέσματα προ τόκων και φόρων	3.056.205,00	2.635.372,18
Πιστωτικοί τόκοι και συναφή έσοδα	30.297,23	129.419,59
Χρεωστικοί τόκοι και συναφή έξοδα	-22.712,90	-20.493,02
Αποτέλεσμα προ φόρων	3.063.789,33	2.744.298,75
Φόροι εισοδήματος	-877.124,55	-803.751,39
Αποτέλεσμα περιόδου μετά από φόρους	2.186.664,78	1.940.547,36

ΖΑΓΟΡΙ 2016 (ΕΝΕΡΓΗΤΙΚΟ-ΠΑΘΗΤΙΚΟ)

ΖΑΓΟΡΙ
ΕΠΙΧΕΙΡΗΣΙΑΚΟ ΣΥΣΤΗΜΑ

Ετήσιες Οικονομικές Καταστάσεις χρήσης
 1/1/2016 – 31/12/2016 (ποσά σε Ευρώ)

Δ. ΚΑΤΑΣΤΑΣΗ ΧΡΗΜΑΤΟΟΙΚΟΝΟΜΙΚΗΣ ΘΕΣΗΣ

	<u>31.12.2016</u>	<u>31.12.2015</u>
ΕΝΕΡΓΗΤΙΚΟ		
Μη κυκλοφορούντα περιουσιακά στοιχεία		
Ενσώματα πάγια		
Ακίνητα	5.754.832,06	5.690.929,14
Μηχανολογικός εξοπλισμός	5.773.954,13	1.889.970,28
Λοιπός εξοπλισμός	1.218.619,02	1.119.539,45
Σύνολο	12.747.405,21	8.700.438,87
Άυλα πάγια στοιχεία		
Λοιπά άυλα	107.931,21	113.616,38
Σύνολο	107.931,21	113.616,38
Προκαταβολές και μη κυκλοφορούντα στοιχεία υπό κατασκευή	0,00	457.308,00
Σύνολο	0,00	457.308,00
Σύνολο μη κυκλοφορούντων	12.855.336,42	9.271.363,25
Κυκλοφορούντα περιουσιακά στοιχεία		
Αποθέματα		
Έτοιμα και ημιτελή προϊόντα	549.345,22	498.515,46
Πρώτες ύλες και διάφορα υλικά	3.754.183,60	3.712.239,81
Προκαταβολές για αποθέματα	21.332,26	213.326,75
Λοιπά αποθέματα	186.939,79	190.633,97
Σύνολο	4.511.800,87	4.614.715,99
Χρηματοοικονομικά στοιχεία και προκαταβολές		
Εμπορικές απαιτήσεις	16.155.798,95	17.402.989,25
Λοιπές απαιτήσεις	1.426.144,70	1.175.243,20
Λοιπά χρηματοοικονομικά στοιχεία	2.566.105,58	2.574.185,17
Προπληρωμένα έξοδα	115.337,02	0,00
Ταμειακά διαθέσιμα και ισοδύναμα	4.954.936,61	5.214.510,48
Σύνολο	25.218.322,86	26.366.928,10
Σύνολο κυκλοφορούντων	29.730.123,73	30.981.644,09
ΣΥΝΟΛΟ ΕΝΕΡΓΗΤΙΚΟΥ	42.585.460,15	40.253.007,34
ΚΑΘΑΡΗ ΘΕΣΗ		
Καταβλημένα κεφάλαια		
Κεφάλαιο	2.391.000,00	2.391.000,00
Σύνολο	2.391.000,00	2.391.000,00
Αποθεματικά και αποτελέσματα εις νέο		
Αποθεματικά νόμων ή καταστατικού	4.341.607,29	4.341.607,29
Αφορολόγητα αποθεματικά	19.000.944,85	19.000.944,85
Αποτελέσματα εις νέο	4.161.912,98	3.705.101,63
Σύνολο	27.504.465,12	27.047.653,77
ΣΥΝΟΛΟ ΚΑΘΑΡΗΣ ΘΕΣΗΣ	29.895.465,12	29.438.653,77
ΠΡΟΒΛΕΨΕΙΣ		
Προβλέψεις για παροχές σε εργαζομένους	1.080.744,44	1.142.956,56
Σύνολο	1.080.744,44	1.142.956,56
ΥΠΟΧΡΕΩΣΕΙΣ		
Μακροπρόθεσμες υποχρεώσεις		
Δάνεια	1.144.630,48	0,00
Σύνολο	1.144.630,48	0,00
Βραχυπρόθεσμες υποχρεώσεις		
Βραχυπρόθεσμο μέρος μακροπροθέσμων δανείων	500.000,04	0,00
Εμπορικές υποχρεώσεις	6.972.704,56	7.334.070,42
Φόρος εισοδήματος	680.464,69	88.621,43
Λοιποί φόροι και τέλη	945.935,19	804.268,40
Οργανισμοί κοινωνικής ασφάλισης	375.410,39	366.533,48
Λοιπές υποχρεώσεις	862.523,12	922.679,46
Εξοδα χρήσεως δουλευμένα	127.582,12	155.223,82
Σύνολο	10.464.620,11	9.671.397,01
ΣΥΝΟΛΟ ΥΠΟΧΡΕΩΣΕΩΝ	11.609.250,59	9.671.397,01
ΣΥΝΟΛΟ ΚΑΘΑΡΗΣ ΘΕΣΗΣ, ΠΡΟΒΛΕΨΕΩΝ ΚΑΙ ΥΠΟΧΡΕΩΣΕΩΝ	42.585.460,15	40.253.007,34

ΖΑΓΟΡΙ 2016 (ΚΑΧ)

Ετήσιες Οικονομικές Καταστάσεις χρήσης
1/1/2016 – 31/12/2016 (ποσά σε Ευρώ)

ΖΑΓΟΡΙ
ΕΠΙΧΕΙΡΗΣΙΑΚΗ ΟΜΑΔΑ

Γ. ΚΑΤΑΣΤΑΣΗ ΑΠΟΤΕΛΕΣΜΑΤΩΝ

Κατάσταση Αποτελεσμάτων κατά λειτουργία

	01.01 - 31.12.2016	01.01 - 31.12.2015
Κύκλος εργασιών	43.517.568,15	43.352.200,00
Κόστος πωλήσεων	-21.203.036,99	-22.073.000,00
Μικτό αποτέλεσμα	22.314.531,16	21.279.200,00
Λοιπά συνήθη έσοδα	31.828,92	1.000,00
	22.346.360,08	21.279.200,00
Εξοδα διοίκησης	-3.514.236,99	-4.172.000,00
Εξοδα διάθεσης	-13.568.028,88	-14.129.000,00
Λοιπά έξοδα και ζημιές	-145.425,77	-156.000,00
Απομειώσεις περιουσιακών στοιχείων	-1.828.892,61	-124.000,00
Κέρδη και ζημιές από διάθεση μη κυκλοφορούντων στοιχείων	18.330,11	273.000,00
Λοιπά έσοδα και κέρδη	31.020,54	85.000,00
Αποτελέσματα προ τόκων και φόρων	3.339.126,48	3.056.200,00
Πιστωτικοί τόκοι και συναφή έσοδα	23.000,04	30.000,00
Χρεωστικοί τόκοι και συναφή έξοδα	-73.763,75	-22.000,00
Αποτέλεσμα προ φόρων	3.288.362,77	3.063.200,00
Φόροι εισοδήματος	-1.395.435,99	-877.000,00
Αποτέλεσμα περιόδου μετά από φόρους	1.892.926,78	2.186.200,00

ΖΑΓΟΡΙ 2017 (ΕΝΕΡΓΗΤΙΚΟ-ΠΑΘΗΤΙΚΟ)

Δ. ΚΑΤΑΣΤΑΣΗ ΧΡΗΜΑΤΟΟΙΚΟΝΟΜΙΚΗΣ ΘΕΣΗΣ

Ποσά σε ΕΥΡΩ	Σημείωση	31.12.2017	31.12.2016
ΕΝΕΡΓΗΤΙΚΟ			
Μη κυκλοφορούντα περιουσιακά στοιχεία			
Ενσώματα πάγια			
Ακίνητα	4.3	5.646.543,41	5.754.832,06
Μηχανολογικός εξοπλισμός	4.3	6.385.314,19	5.773.954,13
Λοιπός εξοπλισμός	4.3	1.550.801,11	1.218.619,02
Σύνολο		13.582.658,71	12.747.405,21
Άυλα πάγια στοιχεία			
Λοιπά άυλα	4.3	190.048,35	107.931,21
Σύνολο		190.048,35	107.931,21
Σύνολο μη κυκλοφορούντων		13.772.707,06	12.855.336,42
Κυκλοφορούντα περιουσιακά στοιχεία			
Αποθέματα			
Ετοιμα και ημιτελή προϊόντα		460.430,17	549.345,22
Πρώτες ύλες και διάφορα υλικά		3.606.380,99	3.754.183,60
Προκαταβολές για αποθέματα		127.220,80	21.332,26
Λοιπά αποθέματα		192.695,63	186.939,79
Σύνολο		4.386.727,59	4.511.800,87
Χρηματοοικονομικά στοιχεία και προκαταβολές			
Εμπορικές απαιτήσεις	4.4	16.855.879,11	16.155.798,95
Λοιπές απαιτήσεις	4.5	2.312.938,24	1.426.144,70
Λοιπά χρηματοοικονομικά στοιχεία	4.6	2.554.452,91	2.566.105,58
Προπληρωμένα έξοδα		56.082,42	115.337,02
Ταμειακά διαθέσιμα και ισοδύναμα		6.404.043,78	4.954.936,61
Σύνολο		28.183.396,46	25.218.322,86
Σύνολο κυκλοφορούντων		32.570.124,05	29.730.123,73
ΣΥΝΟΛΟ ΕΝΕΡΓΗΤΙΚΟΥ		46.342.831,11	42.585.460,15
ΚΑΘΑΡΗ ΘΕΣΗ			
Καταβλημένα κεφάλαια			
Κεφάλαιο		2.391.000,00	2.391.000,00
Σύνολο		2.391.000,00	2.391.000,00
Αποθεματικά και αποτελέσματα εις νέο			
Αποθεματικά νόμων ή καταστατικού		4.341.607,29	4.341.607,29
Αφορολόγητα αποθεματικά		19.000.944,85	19.000.944,85
Αποτελέσματα εις νέο		7.102.660,20	4.161.912,98
Σύνολο		30.445.212,34	27.504.465,12
ΣΥΝΟΛΟ ΚΑΘΑΡΗΣ ΘΕΣΗΣ	4.7	32.836.212,34	29.895.465,12
ΠΡΟΒΛΕΨΕΙΣ			
Προβλέψεις για παροχές σε εργαζομένους		1.186.585,74	1.080.744,44
Σύνολο		1.186.585,74	1.080.744,44
ΥΠΟΧΡΕΩΣΕΙΣ			
Μακροπρόθεσμες υποχρεώσεις			
Δάνεια	4.8	638.888,20	1.144.630,48
Σύνολο		638.888,20	1.144.630,48
Βραχυπρόθεσμες υποχρεώσεις			
Βραχυπρόθεσμο μέρος μακροπρόθεσμων δανείων	4.8	541.666,71	500.000,04
Εμπορικές υποχρεώσεις		8.750.486,59	6.972.704,56
Φόρος εισοδήματος		74.831,23	680.464,69
Λοιποί φόροι και τέλη		957.191,02	945.935,19
Οργανισμοί κοινωνικής ασφάλισης		409.751,30	375.410,39
Λοιπές υποχρεώσεις		803.146,83	862.523,12
Έξοδα χρήσεως δουλευμένα		144.071,15	127.582,12
Σύνολο		11.681.144,83	10.464.620,11
ΣΥΝΟΛΟ ΥΠΟΧΡΕΩΣΕΩΝ		12.320.033,03	11.609.250,59
ΣΥΝΟΛΟ ΚΑΘΑΡΗΣ ΘΕΣΗΣ, ΠΡΟΒΛΕΨΕΩΝ ΚΑΙ ΥΠΟΧΡΕΩΣΕΩΝ		46.342.831,11	42.585.460,15

Γ. ΚΑΤΑΣΤΑΣΗ ΑΠΟΤΕΛΕΣΜΑΤΩΝ

	01.01 - 31.12.2017	01.01 - 31.12.2016
Κύκλος εργασιών (καθαρός)	48.529.480,86	43.517.568,86
Κόστος πωλήσεων	-22.783.138,16	-21.203.036,86
Μικτό αποτέλεσμα	25.746.342,70	22.314.531,99
Λοιπά συνήθη έσοδα	2.337,91	31.828,86
	25.748.680,61	22.346.360,85
Εξοδα διοίκησης	-4.193.526,00	-3.514.236,86
Εξοδα διάθεσης	-14.856.431,22	-13.568.028,86
Λοιπά έξοδα και ζημίες	-131.707,57	-145.425,86
Απομειώσεις περιουσιακών στοιχείων (καθαρό ποσό)	-324.366,64	-1.828.892,86
Κέρδη και ζημίες από διάθεση μη κυκλοφορούντων στοιχείων	78.680,90	18.330,86
Λοιπά έσοδα και κέρδη	47.286,00	31.020,86
Αποτελέσματα προ τόκων και φόρων	6.368.616,08	3.339.126,86
Πιστωτικοί τόκοι και συναφή έσοδα	11.877,32	23.000,86
Χρεωστικοί τόκοι και συναφή έξοδα	-65.959,38	-73.763,86
Αποτέλεσμα προ φόρων	6.314.534,02	3.288.363,86
Φόροι εισοδήματος	-1.842.172,88	-1.395.435,86
Αποτέλεσμα περιόδου μετά από φόρους	4.472.361,14	1.892.927,99

ΠΗΓΕΣ ΚΩΣΤΗΛΑΤΑΣ 2011

ΠΗΓΕΣ ΚΩΣΤΗΛΑΤΑ ΑΕ
ΙΣΟΛΟΓΙΣΜΟΣ ΤΗΣ 31ης ΔΕΚΕΜΒΡΙΟΥ 2011
ΕΤΑΙΡΙΚΗ ΧΡΗΣΗ (1.1.2011 - 31.12.2011) ΑΡ.Μ.Α.Ε. 53492/40/Β/05/002
 (ποσά σε ευρώ)

ΕΝΕΡΓΗΤΙΚΟ	Ποσά κλειόμενης χρήσεως 2011			ΠΑΘΗΤΙΚΟ	Ποσά κλειόμενης χρήσεως 2011
	Αξία κτήσεως	Αποσβέσεις	Αναπόσπ. Αξία		
Β.ΕΞΟΔΑ ΕΓΚΑΤΑΣΤΑΣΕΩΣ				Α.ΙΔΙΑ ΚΕΦΑΛΑΙΑ	
1 Έξοδα ιδρύσεως και π εγκαταστάσεως	7.121,61	0,00	7.121,61	I Μετοχικό Κεφάλαιο	1.840.000,00
4 Λοιπά έξοδα εγκαταστάσεως	146.988,88	0,00	146.988,88	II Οφειλόμενο Μετοχικό Κεφάλαιο	1.840.000,00
6 Τόκοι δανείων κατασκευαστικής περιόδου	240.883,13	0,00	240.883,13		
	<u>394.973,62</u>	<u>0,00</u>	<u>394.973,62</u>	III Διαφορές αναπροσαρμογής -Επιχορηγήσεις επενδύσεων	
Γ.ΠΛΟΥ ΕΝΕΡΓΗΤΙΚΟ				3 Επιχορηγήσεις επενδύσεων πάγου ενεργητικού	1.136.250,00
II.Ενομήσιμες ακινητοποιήσεις				IV.Αποθεματικά κεφάλαια	
1 Γήπεδα - Οικόπεδα	12.779,33	0,00	12.779,33	Ειδικά αποθεματικά	0,00
3 Κτίρια & τεχνικά έργα	0,00	0,00	0,00	V.Αποτελέσματα εις νέο	
4 Μηχανήματα-Τεχνικές Εγκαταστάσεις και λοιπός Μηχανολογικός Εξοπλισμός	3.481.810,29	0,00	3.481.810,29	Υπόλοιπο έτους εις νέο	458.644,28
5 Μεταφορικά Μέσα	18.325,20	0,00	18.325,20	VI.Ποσά προοριζόμενα για αύξηση κεφαλαίου	
6 Επιπλα & λοιπός εξοπλισμός	6.337,52	0,00	6.337,52	1 Καταθέσεις μετόχων	1.261.000,00
7 Ακινήτοποιησεις υπό εκτέλεση	1.886.413,99	0,00	1.886.413,99		
Σύνολο ακινήτοποιησεων (ΠI)	<u>5.405.666,33</u>	<u>0,00</u>	<u>5.405.666,33</u>	Σύνολο Ιδίων Κεφαλαίων (AI+ΔIV+AV+AVI)	<u>3.778.605,72</u>
Σύνολο πάγου ενεργητικού (ΠII)			<u>5.405.666,33</u>		
III Συμμετοχές & άλλες μακροπρ. χρημικές απαιτήσεις				II.Βραχυπρόθεσμες υποχρεώσεις	
7 Λοιπές μακροπρόθεσμες απαιτήσεις			1.460,00	1.Προμηθευτές	1.070.930,69
Δ.ΚΥΚΛΟΦΟΡΟΥΝ ΕΝΕΡΓΗΤΙΚΟ				2.Δάνεια ληρωμένων υποχρεώσεων	1.964.411,45
II.Αποθέματα				3.Επιπλέον πληρωτέες	440.600,59
4 Πρώτες και βοηθητικές ύλες Αναλωσίμα υλικά Ανταλλακτικά και είδη συσκευασίας			17.217,14	4.Υποχρεώσεις από φόρους τόλη	3.419,87
5 Προκαταβολές προμηθευτών			0,00	5.Ασφαλιστικοί οργανισμοί	38.254,18
			17.217,14	11 Πιστωτικές διαφορές	22.427,85
II.Απαιτήσεις					<u>3.490.044,63</u>
1 Πελάτες			56.455,08		
2 Επιπλέον εισπρακτέες			3.866,00		
7 Απαιτήσεις κατά οργάνων διοικήσεως			1.230.000,00		
11.Χρεώστες διάφοροι			141.710,35		
			1.432.031,39		
IV.Διαθέσιμα					
1 Ταμείο			16.946,56		
7 Καταθέσεις όψεως και προθεσμίας			355,31		
			17.301,87		
Σύνολο Κυκλοφορούντος Ενεργητικού (ΔII+ΔIV)			<u>1.466.550,40</u>		
ΣΥΝΟΛΟ ΕΝΕΡΓΗΤΙΚΟΥ (B+Γ+Δ)			<u>7.268.650,35</u>	ΣΥΝΟΛΟ ΠΑΘΗΤΙΚΟΥ (Α+Γ)	<u>7.268.650,35</u>
ΚΑΤΑΣΤΑΣΗ ΛΟΓΑΡΙΑΣΜΟΥ ΑΠΟΤΕΛΕΣΜΑΤΩΝ ΧΡΗΣΕΩΣ					
31ης ΔΕΚΕΜΒΡΙΟΥ 2011(1 ΙΑΝΟΥΑΡΙΟΥ 2011 - 31 ΔΕΚΕΜΒΡΙΟΥ 2011)					
	Ποσά κλειόμενης χρήσεως 2011				Ποσά κλειόμενης χρήσεως 2011
I.Αποτελέσματα εκμεταλλεύσεως				Καθαρά αποτελέσματα (ζημίες) χρήσεως	318.407,25
Κύκλος εργασιών (πωλήσεις)			90.348,05	Υπόλοιπο αποτελεσμάτων ζημίες προηγ. χρήσεων	142.237,03
Μειον: Κόστος πωλήσεων			287.214,17		
Μικτά αποτελ. (είδη) εκμεταλλεύσεως			-196.866,11	Ζημίες εις νέον	<u>458.644,28</u>
Πλέον: 1 Άλλα έσοδα εκμεταλλεύσεως			58.315,15		
Σύνολο			-128.552,95		
ΜΕΙΟΝ: 1 Έξοδα διοικητικής λειτουργίας	7.269,96				
2 Έξοδα λειτουργίας διαστάσεως	76.125,24		83.395,20		
Μερικά αποτελέσματα (ζημίες) εκμ.σής			-211.948,15		
ΠΛΕΟΝ: 2 Έσοδα χρεογράφων					
3 Κέρδη πώλησης συμφ.ών & χρεογράφων					
4 Πιστωτικοί τόκοι και συναφή έσοδα					
ΜΕΙΟΝ: 1 Προβλέψεις υπομνησεως συμφ.ών & χρεογρ.					
2 Έξοδα και ζημίες συμφ.ών & χρεογράφων					
3 Χρεωστικοί τόκοι και συναφή έξοδα	25.475,01		25.475,01		
Ολικά αποτελέσματα (ζημίες) εκμ.σής			-297.492,16		
II.ΠΛΕΟΝ: Έκτακτα αποτελέσματα					
1 Έκτακτα και ανόργανα έσοδα					
Μειον: 1 Έκτακτα & ανόργανα έξοδα	10.668,93				
2 Έκτακτες ζημίες	68.315,16		78.984,09		
Οργανικά και έκτακτα αποτελ. (ζημίες)			-316.407,25		
ΜΕΙΟΝ: Σύνολο αποσβέσεων			0,00		
Μειον Στο λειτουργικό κόστος			0,00		
ΚΑΘΑΡΑ ΑΠΟΤΥΓΑ (Ζημίες) ΧΡΗΣΕΩΣ προ φόρων			<u>-316.407,25</u>		
				Ο ΠΡΟΕΔΡΟΣ	Ο ΛΟΓΙΤΗΣ
				Α.ΠΑΝΑΓΙΩΤΟΥ	ΧΡ. ΖΑΡΚΑΛΗΣ
				A.Δ.Τ. Κ 536755	A.Δ.Τ. 1508497

ΠΗΓΕΣ ΚΩΣΤΗΛΑΤΑΣ 2012

ΠΗΓΕΣ ΚΩΣΤΗΛΑΤΑ ΑΕ ΙΣΟΛΟΓΙΣΜΟΣ ΤΗΣ 31ης ΔΕΚΕΜΒΡΙΟΥ 2012 ΕΤΑΙΡΙΚΗ ΧΡΗΣΗ (1.1.2012 - 31.12.2012) ΑΡ.Μ.Α.Ε.58492/40/Β/05/002 (ποσά σε ευρώ)					
Ε Ν Ε Ρ Γ Η Τ Ι Κ Ο			Π Α Θ Η Τ Ι Κ Ο		
	Ποσά κλειόμενης χρήσεως 2012 Αξία κτήσεως Αποσβέσεις Αναπόσπ. Αξία				Ποσά κλειόμενης χρήσεως 2012
Β.ΕΞΟΔΑ ΕΓΚΑΤΑΣΤΑΣΕΩΣ				Α.ΔΙΑ ΚΕΦΑΛΑΙΑ	
1.Εξόδα ιδρύσεως και α' εγκατ/σεως	7.121,61	0,00		Ι. Μετοχικό Κεφάλαιο	1.840.000,00
4.Λοιπά έξοδα εγκατ/σεως	146.988,88	0,00		ΙΙ. Οφειλόμενο Μετοχικό Κεφάλαιο	1.840.000,00
6.Τόκοι δανείων κατασκευαστικής περιόδου	417.488,91	0,00			
	571.599,40	0,00		ΙΙΙ.Διαφορές αναπροσαρμογής -Επιχορηγήσεις επενδύσεων	
				3.Επιχορηγήσεις επενδύσεων πάγιου ενεργητικού	1.136.250,00
Γ.ΠΑΠΟ ΕΝΕΡΓΗΤΙΚΟ				ΙV.Αποθεματικά κεφάλαια	
ΙΙ.Ενωσάμετες ακινητοποιήσεις				Ειδικά αποθεματικά	0,00
1.Γήπεδα - Οικόπεδα	12.779,33	0,00	12.779,33	V.Αποτελέσματα εις νέο	
				Υπόλοιπο ζημίας εις νέο	566.474,16
3.Κτίρια & τεχνικά έργα	1.886.413,99	0,00	1.886.413,99	VI.Ποσά προοριζόμενα για αύξηση κεφαλαίου	
4.Μηχανήματα-Τεχνικές Εγκαταστάσεις και λοιπές Μηχανολογικές Εξοπλισμούς	3.481.810,29	0,00	3.481.810,29	1.Καταθέσεις μετόχων	1.261.000,00
5.Μεταφορικά Μέσα	18.325,20	0,00	18.325,20		
6.Επιπλα & λοιπός εξοπλισμός	6.697,52	0,00	6.697,52		
7.Ακίνητοποιήσεις υπό εκτέλεση	0,00	0,00	0,00		
Σύνολο ακινητοποιήσεων (ΠΙ)	5.406.026,33	0,00	5.406.026,33		
Σύνολο πάγιου ενεργητικού (ΠΙ)			5.406.026,33		
ΙΙΙ.Συμμετοχές & άλλες μακροπρ. χρημ/κές απαιτήσεις					
7.Λοιπές μακροπρόθεσμες απαιτήσεις			1.460,00		
Δ.ΚΥΚΛΟΦΟΡΟΥΝ ΕΝΕΡΓΗΤΙΚΟ					
ΙΑ.Αποθέματα				Σύνολο Ιδίων Κεφαλαίων (ΑΙ+ΑΙV+ΑV+ΑVI)	3.670.775,84
4.Πρώτες και βοηθητικές ύλες -Αναλώσιμα υλικά -Ανταλλακτικά και είδη συσκευασίας			24.638,71		
5.Προκαταβολές προμηθευτών			0,00		
			24.638,71	ΙΙ.Βραχυπρόθεσμες υποχρεώσεις	
ΙΒ.Απαιτήσεις				1.Προμηθευτές	989.730,04
1.Πελάτες			193.636,38	2.Δάνεια Α/βραχυπρόθεσμες υποχρεώσεις	2.134.054,06
2.Επιταγές εισπρακτικές			12.748,42	3.Επιταγές πληρωτέες	568.244,44
7.Απαιτήσεις κατά οργάνων διοικήσεως			1.200.000,00	4.Υποχρεώσεις από φόρους τέλη	13.524,66
11.Χρεώστες διάφοροι			166.255,06	5.Ασφαλιστικοί οργανισμοί	122.280,39
			1.572.639,86	11.Πιστωτές διάφοροι	151.188,04
ΙV.Διαθέσιμα					3.979.021,63
1.Ταμείο			73.680,95		
2. Καταθέσεις όψεως και προθεσμίας			-247,78		
			73.433,17		
Σύνολο Κυκλοφορούντος Ενεργητικού (ΔΙΙ+ΔΙV)			1.670.711,74		
ΣΥΝΟΛΟ ΕΝΕΡΓΗΤΙΚΟΥ (Β+Γ+Δ)			7.649.797,47	ΣΥΝΟΛΟ ΠΑΘΗΤΙΚΟΥ (Α+Γ)	7.649.797,47
Κ Α Τ Α Σ Τ Α Σ Η Λ Ο Γ Α Ρ Ι Α Σ Μ Ο Υ Α Π Ο Τ Ε Λ Ε Σ Μ Α Τ Ω Ν Χ Ρ Η Σ Ε Ω Σ					
31ης ΔΕΚΕΜΒΡΙΟΥ 2012(1 ΙΑΝΟΥΑΡΙΟΥ 2012 - 31 ΔΕΚΕΜΒΡΙΟΥ 2012)					
Ι.Αποτελέσματα εκμεταλλεύσεως				Ποσά κλειόμενης χρήσεως 2012	
Κύκλος εργασιών (πωλήσεις)		502.844,26		Καθάρα αποτελέσματα (ζημίες) χρήσεως	107.829,88
Μειον: Κόστος πωλήσεων		492.278,54		Υπόλοιπο αποτελεσμάτων ζημίες προηγ.χρήσεων	458.644,28
Μικτά αποτί/τα (κέρδη) εκμετάλλευσης		10.565,72		Ζημίες εις νέον	566.474,16
Πλέον: 1.Άλλα έσοδα εκμετάλλευσης		0,00			
Σύνολο		10.565,72			
ΜΕΙΟΝ: 1.Εξόδα Διοικητικής λειτουργίας	7.448,62			Ο ΠΡΟΕΔΡΟΣ	Ο ΛΟΓΙΣΤΗΣ
2.Εξόδα λειτουργίας Διαθέσεως	88.271,77				
Μερικά αποτελέσματα (ζημίες) εκμ/σης			-85.154,67		
ΠΛΕΟΝ: 2.Εσοδα χρεογράφων				Α.ΠΑΝΑΠΩΤΟΥ	ΧΡ. ΖΑΡΚΑΛΗΣ
3.Κέρδη πώλησης συμ/χίων & χρεογράφων			5,52	Α.Δ.Τ. Κ.539755	Α.Δ.Τ. Ι.508497
4.Πιστωτικοί τόκοι και συναφή έσοδα	5,52		5,52		
ΜΕΙΟΝ: 1.Προβλέψεις υποτιμήσεως συμ/χίων & χρεογρ.					
2.Εξόδα και ζημίες συμ/χίων & χρεογράφων			15.857,82		
3.Χρεωστικοί τόκοι και συναφή έξοδα	15.857,82		15.857,82		
Ολικά αποτελέσματα (ζημίες) εκμ/σης			-101.006,97		
ΙΙ.ΠΛΕΟΝ: Έκτακτα αποτελέσματα					
1.Έκτακτα και ανόργανα έσοδα					
Μειον: 1.Έκτακτα & ανόργανα έξοδα	6.822,91				
2. Έκτακτες ζημιές	0,00		6.822,91		
Οργανικά και έκτακτα αποτί/τα (ζημίες)			-107.829,88		
ΜΕΙΟΝ: Σύνολο αποσβέσεων	0,00		0,00		
Μειον: Στο λειτουργικό κόστος	0,00		0,00		
ΚΑΘΑΡΑ ΑΠΟΤ/ΤΑ (Ζημίες) ΧΡΗΣΕΩΣ προ φόρων			107.829,88		

ΠΗΓΕΣ ΚΩΣΤΗΛΑΤΑΣ 2013

ΠΗΓΕΣ ΚΩΣΤΗΛΑΤΑ ΑΕ					
ΙΣΟΛΟΓΙΣΜΟΣ ΤΗΣ 31ης ΔΕΚΕΜΒΡΙΟΥ 2013					
ΕΤΑΙΡΙΚΗ ΧΡΗΣΗ (1.1.2013 - 31.12.2013) ΑΡ.Μ.Α.Ε.58492/40/Β/05/002					
(ποσά σε ευρώ)					
Ε Ν Ε Ρ Γ Η Τ Ι Κ Ο	Ποσά κλειόμενης χρήσεως 2013			Π Α Θ Η Τ Ι Κ Ο	Ποσά κλειόμενης χρήσεως 2013
	Αξία κτήσεως	Αποσβέσεις	Αναπόσπ. Αξία		
Β.ΕΞΟΔΑ ΕΓΚΑΤΑΣΤΑΣΕΩΣ				Α.ΙΔΙΑ ΚΕΦΑΛΑΙΑ	
1.Εξόδα ιδρύσεως και α' εγκαταστάσεως	7.121,61	0,00	7.121,61	I. Μετοχικό Κεφάλαιο	1.840.000,00
4.Λοιπά έξοδα εγκαταστάσεως	146.988,88	0,00	146.988,88	II. Οφειλόμενο Μετοχικό Κεφάλαιο	0,00
6.Τόκοι δανείων κατασκευαστικής περιόδου	417.488,91	0,00	417.488,91		1.840.000,00
	571.599,40	0,00	571.599,40	III. Διαφορές αναπροσαρμογής -Επιχορηγήσεις επενδύσεων	
Γ. ΠΑΠΟ ΕΝΕΡΓΗΤΙΚΟ				3.Επιχορηγήσεις επενδύσεων πάγιου ενεργητικού	1.136.250,00
II. Ενσώματες ακινητοποιήσεις				IV. Αποθεματικά κεφάλαια	
1.Γήπεδα - Οικόπεδα	12.779,33	0,00	12.779,33	Ειδικά αποθεματικά	0,00
3.Κτίρια & τεχνικά έργα	1.886.413,99	0,00	1.886.413,99	V. Αποτελέσματα εις νέο	
4.Μηχανήματα-Τεχνικές Εγκαταστάσεις και λοιπές Μηχανολογικές Εξοπλισμούς	3.482.460,29	0,00	3.482.460,29	Υπόλοιπο ζημίας εις νέο	713.337,86
5.Μεταφορικά Μέσα	18.325,20	0,00	18.325,20	VI. Ποσά προοριζόμενα για αύξηση κεφαλαίου	
6.Επιπλα & λοιπός εξοπλισμός	7.597,52	0,00	7.597,52	1.Καταθέσεις μετόχων	1.261.000,00
7.Ακινήτοποιήσεις υπό εκτέλεση	0,00	0,00	0,00		
Σύνολο ακινήτοποιήσεων (ΠΙ)	5.407.576,33	0,00	5.407.576,33		
Σύνολο παγίου ενεργητικού (ΠΙ)			5.407.576,33		
III. Συμμετοχές & άλλες μακροπρ. χρημ/κές απαιτήσεις				Σύνολο Ιδίων Κεφαλαίων (ΑΙ+ΑΙΥ+ΑΥ+ΑΥΙ)	3.523.912,14
7.Λοιπές μακροπρόθεσμες απαιτήσεις			1.460,00		
Δ. ΚΥΚΛΟΦΟΡΟΥΝ ΕΝΕΡΓΗΤΙΚΟ				II. Βραχυπρόθεσμες υποχρεώσεις	
II. Αποθέματα				1. Προμηθευτές	912.559,66
1.Εμπορεύματα			31.566,15	2. Δάνεια Α/βραχυπρόθεσμες υποχρεώσεις	2.385.210,87
4.Πρώτες και βοηθητικές ύλες -Αναλώσιμα υλικά -Ανταλλακτικά και είδη συσκευασίας			46.782,04	3.Επιταγές πληρωτέες	570.756,44
			78.348,19	4.Υποχρεώσεις από φόρους τέλη	21.628,04
II. Απαιτήσεις				5.Ασφαλιστικοί οργανισμοί	185.008,44
1.Πελάτες			43.402,17	11.Πιστωτές διάφοροι	260.709,23
2.Επιταγές εισπρακτέες			222.043,18		
7.Απαιτήσεις κατά οργάνων διοικήσεως			1.200.000,00		
11.Χρωστικές διαφοροί			186.387,13		
			1.651.832,48		
IV. Διαθέσιμα					
1.Ταμείο			155.529,46		
2.Καταθέσεις όψεως και προθεσμίας			-6.561,04		
			148.968,42		
Σύνολο Κυκλοφορούντος Ενεργητικού (ΔΙΙ+ΔΙΥ)			1.879.149,09		
ΣΥΝΟΛΟ ΕΝΕΡΓΗΤΙΚΟΥ (Β+Γ+Δ)			7.859.784,82	ΣΥΝΟΛΟ ΠΑΘΗΤΙΚΟΥ (Α+Γ)	7.859.784,82
ΚΑΤΑΣΤΑΣΗ ΛΟΓΑΡΙΑΣΜΟΥ ΑΠΟΤΕΛΕΣΜΑΤΩΝ ΧΡΗΣΕΩΣ					
31ης ΔΕΚΕΜΒΡΙΟΥ 2013(1 ΙΑΝΟΥΑΡΙΟΥ 2013 - 31 ΔΕΚΕΜΒΡΙΟΥ 2013)					
	Ποσά κλειόμενης χρήσεως 2013				Ποσά κλειόμενης χρήσεως 2013
I. Αποτελέσματα εκμεταλλεύσεως				Καθάρ. αποτελέσματα (ζημίες) χρήσεως	146.863,70
Κύκλος εργασιών (πωλήσεις)			819.595,11	Υπόλοιπο αποτελεσμάτων ζημίες προηγ. χρήσεων	566.474,16
Μειον: Κόστος πωλήσεων			643.713,81		
Μικτά αποτίμια (κέρδη) εκμετάλλευσής			175.881,30	Ζημίες εις νέον	713.337,86
Πλέον: 1. Άλλα έσοδα εκμετάλλευσής			0,00		
Σύνολο			175.881,30		
ΜΕΙΟΝ: 1. Έξοδα Διοικητικής λειτουργίας		7.600,68		Ο ΠΡΟΕΔΡΟΣ	Ο ΛΟΓΙΣΤΗΣ
2. Έξοδα λειτουργίας Διαθέσεως		61.709,23			
Μερικά αποτελέσματα (ζημίες) εκμ/σης			106.571,39		
ΠΛΕΟΝ: 2. Έσοδα χρεογράφων					
3. Κέρδη πώλησης συμ/χίων & χρεογράφων					
4. Πιστωτικοί τόκοι και συναφή έσοδα		0,00	0,00		
ΜΕΙΟΝ: 1. Προβλέψεις υποτιμήσεως συμ/χίων & χρεογρ.				Α. ΠΑΝΑΠΩΤΟΥ	ΧΡ. ΖΑΡΚΑΛΗΣ
2. Έξοδα και ζημίες συμ/χίων & χρεογράφων				Α.Δ.Τ. Κ.539755	Α.Δ.Τ. Ι.508497
3. Χρεωστικοί τόκοι και συναφή έξοδα		251.156,81	251.156,81		
Ολικά αποτελέσματα (ζημίες) εκμ/σης			-144.585,42		
II. ΠΛΕΟΝ: Έκτακτα αποτελέσματα					
1. Έκτακτα και ανόργανα έσοδα					
Μειον: 1. Έκτακτα & ανόργανα έξοδα		2.148,18			
2. Έκτακτες ζημιές		130,10	2.278,28		
Οργανικά και έκτακτα αποτίμια (ζημίες)			-146.863,70		
ΜΕΙΟΝ: Σύνολο αποσβέσεων		0,00			
Μειον: Στο λειτουργικό κόστος		0,00	0,00		
ΚΑΘΑΡΑ ΑΠΟΤ/ΤΑ (Ζημίες) ΧΡΗΣΕΩΣ προ φόρων			146.863,70		

ΠΗΓΕΣ ΚΩΣΤΗΛΑΤΑΣ 2014

ΠΗΓΕΣ ΚΩΣΤΗΛΑΤΑ ΑΕ ΙΣΟΛΟΓΙΣΜΟΣ ΤΗΣ 31ης ΔΕΚΕΜΒΡΙΟΥ 2014 ΕΤΑΙΡΙΚΗ ΧΡΗΣΗ (1.1.2014 - 31.12.2014) ΑΡ.Μ.Α.Ε.58492/40Β/09002 (ποσά σε ευρώ)					
ΕΝΕΡΓΗΤΙΚΟ	Ποσά κλειόμενης χρήσεως 2014			ΠΑΘΗΤΙΚΟ	Ποσά κλειόμενης χρήσεως 2014
	Αξία κτήσεως	Αποσβέσεις	Ανατίσθη Αξία		
Β.ΕΞΟΔΑ ΕΓΚΑΤΑΣΤΑΣΕΩΣ				Α.ΙΔΙΑ ΚΕΦΑΛΙΑ	
1.Εξόδα ιδρύσεως και α' εγκαταστάσεων	7,121.61	712.08	6,409.53	I. Μετοχικό Κεφάλαιο	1,840,000.00
4.Λοιπά εξόδα εγκαταστάσεων	146,988.88	12,173.86	134,815.00	II. Οφειλόμενο Μετοχικό Κεφάλαιο	0.00
6.Τόκα δανείων κατασκευαστικής περιόδου	417,488.91	41,748.84	375,740.07		1,840,000.00
	571,599.40	54,634.80	516,964.60		
Γ.ΠΑΓΙΟ ΕΝΕΡΓΗΤΙΚΟ				III.Διαφορές αναπροσαρμογής -Επιχορηγήσεις επενδύσεων	
II.Ενσώματες ακινητοποιήσεις				3.Επιχορηγήσεις επενδύσεων πάγιου ενεργητικού	1,136,250.00
1.Γήπεδα - Οικόπεδα	12,779.33	0.00	12,779.33	IV.Αποθεματικά κεφάλαια	
3.Κτίρια & τεχνικά έργα	1,886,413.99	74,456.60	1,811,957.39	Ειδικά αποθεματικά	0.00
4.Μηχανήματα-Τεχνικές Εγκαταστάσεις και λοιπός Μηχανολογικός Εξοπλισμός	3,482,460.29	347,931.72	3,134,528.57	V.Αποτελέσματα εις νέο	
5.Μεταφορικά Μέσα	18,325.20	2,199.00	16,126.20	Υπόλοιπο ζημίας εις νέο	1,136,041.38
6.Επιπλα & λοιπός εξοπλισμός	7,597.52	702.72	6,894.80		
7.Ακινήτοποιησις υπό εκτέλεση	0.00	0.00	0.00	VI.Ποσά προοριζόμενα για αύξηση κεφαλαίου	
Σύνολο ακινητοποιήσεων (ΓII)	5,407,576.33	0.00	4,981,286.29	1.Καταθέσεις μετόχων	1,261,000.00
Σύνολο παγίου ενεργητικού (ΓII)			4,981,286.29		
III.Συμμετοχές & άλλες μακροπρ. χρημικές απαιτήσεις				Σύνολο Ιδίων Κεφαλαίων (ΑI+ΑIV+ΑV+ΑVI)	3,101,208.62
7.Λοιπές μακροπρόθεσμες απαιτήσεις			6,565.00		
Δ.ΚΥΚΛΟΦΟΡΟΥΝ ΕΝΕΡΓΗΤΙΚΟ				II.Βραχυ υπέρθεσμες υποχρεώσεις	
II.Αποθέματα				1.Προμηθευτές	1,006,950.05
2.Εταίμα προϊόντα			55,313.10	2.Δάνεια Α/βραχυπρόθεσμες υποχρεώσεις	2,408,941.87
4.Πρώτες και βοηθητικές ύλες -Αναλώσιμα υλικά -Αναλλακτικά και είδη συσκευασίας			63,276.60	3.Επιταγές πληρωτέες	557,756.44
			118,589.70	4.Υποχρεώσεις από φόρους τέλη	25,056.73
II.Απαιτήσεις				5.Ασφαλιστικοί οργανισμοί	263,500.15
1.Πελατές			29,400.13	11.Πιστωτές άφραροι	140,557.86
2.Επιταγές εισπρακτέες			71,259.86		
7.Απαιτήσεις κατά αφγάνων δικαιώσεως			1,200,000.00		
11.Χρεώστες διάφοροι			125,318.92		
			1,425,978.93		
IV.Διαθέσιμα					
1.Ταμείο			452,790.09		
2. Καταθέσεις όψεως και προθεσμίας			1,797.11		
			454,587.20		
Σύνολο Κυκλοφορούντος Ενεργητικού (ΔII+ΔIV)			1,999,155.83		
ΣΥΝΟΛΟ ΕΝΕΡΓΗΤΙΚΟΥ (B+Γ+Δ)			7,503,971.72	ΣΥΝΟΛΟ ΠΑΘΗΤΙΚΟΥ (Α+Γ)	7,503,971.72
ΚΑΤΑΣΤΑΣΗ ΛΟΓΑΡΙΑΣΜΟΥ ΑΠΟΤΕΛΕΣΜΑΤΩΝ ΧΡΗΣΕΩΣ					
31ης ΔΕΚΕΜΒΡΙΟΥ 2014 (1 ΙΑΝΟΥΑΡΙΟΥ 2014 - 31 ΔΕΚΕΜΒΡΙΟΥ 2014)					
	Ποσά κλειόμενης χρήσεως 2014				Ποσά κλειόμενης χρήσεως 2014
I.Αποτελέσματα εκμεταλλεύσεως				Καθαρά αποτελέσματα (ζημίες) χρήσεως	422,703.52
Κύκλος εργασιών (πωλήσεις)			1,035,642.52	Υπόλοιπο αποτελεσμάτων ζημίες προηγ. χρήσεως	713,337.86
Μειών: Κόστος πωληθέντων			1,168,473.89		
Μικτά απούτα (κέρδη) εκμετάλλευσής			-132,831.37	Ζημίες εις νέον	1,136,041.38
Πλέον: 1.Άλλα έσοδα εκμετάλλευσής			42,570.97		
Σύνολο			-90,260.40		
ΜΕΙΟΝ: 1.Εξόδα Δικηλικής Λειτουργίας		90,504.97			
2.Εξόδα λειτουργίας Διαθέσεως		174,432.55			
Μερικά αποτελέσματα (ζημίες) εκμίσθης			264,937.52		
ΠΛΕΟΝ: 2.Εσοδα χρεογράφων			-355,197.92		
3.Κέρδη πώλησης ομολόγων & χρεογράφων					
4.Πιστωτικοί τόκοι και συναφή έσοδα		0.00	0.00	Ο ΠΡΟΕΔΡΟΣ	Ο ΛΟΓΙΤΗΣ
ΜΕΙΟΝ: 1.Προβλέψεις υπομίσθσεως συμμίχων & χρεογρ.					
2.Εξόδα και ζημιές συμμίχων & χρεογράφων					
3.Χρεωστικοί τόκοι και συναφή έξοδα		19,682.73	19,682.73		
Οιικά αποτελέσματα (ζημίες) εκμίσθης			-374,890.65		
II.ΠΛΕΟΝ: Έκτακτα αποτελέσματα				Α.ΠΑΝΑΓΙΩΤΟΥ	ΧΡ. ΖΑΡΚΑΛΗΣ
1.Εκτακτα και ανάργα έσοδα		9.97		Α.Δ.Τ. Κ. 539755	Θ. ΖΑΡΚΑΛΗΣ ΚΑΙ ΣΙΑ ΟΕ
Μειών: 1.Εκτακτα & ανάργα έξοδα		47,822.84			
2.Εκτακτες ζημιές			47,812.87		
Οργανικά και έκτακτα απούτα (ζημίες)			-422,703.52		
ΜΕΙΟΝ: Σύνολο αποσβέσεων		0.00			
Μειών Στο λειτουργικό κόστος		0.00	0.00		
ΚΑΘΑΡΑ ΑΠΟΤΕΛΕΣΜΑΤΑ (ΖΗΜΙΕΣ) ΧΡΗΣΕΩΣ προ φόρων			422,703.52		

ΠΗΓΕΣ ΚΩΣΤΗΛΑΤΑΣ 2015 (ΕΝΕΡΓΗΤΙΚΟ-ΠΑΘΗΤΙΚΟ)

Υπόδειγμα Β.1.1: Ισολογισμός – Ατομικές χρηματοοικονομικές καταστάσεις (
Εταιρεία : ΠΗΓΕΣ ΚΩΣΤΗΛΑΤΑ ΑΕ με Α.Φ.Μ. : 999130925, Φορολογικό έτος : 2015, περιόδου (
Ποσά σε μονάδες (ή χιλιάδες αναλόγως) νομίσματος παρουσίασης

Σημείωση	2015	2014
Μη κυκλοφορούντα περιουσιακά στοιχεία		
<i>Ενσώματα πάγια</i>		
Ακίνητα	1.782.024,04	1.823.736,72
Μηχανολογικός εξοπλισμός	2.870.263,55	3.134.528,57
Λοιπός εξοπλισμός	46.784,94	23.021,00
Επενδύσεις σε ακίνητα		
Βιολογικά περιουσιακά στοιχεία (μη κυκλοφορούντα)		
Λοιπά ενσώματα στοιχεία		
Σύνολο	4.699.072,53	4.981.286,29
<i>Άυλα πάγια στοιχεία</i>		
Δαπάνες ανάπτυξης		
Υπεραξία		
Λοιπά άυλα	485.747,83	516.964,60
Σύνολο	485.747,83	516.964,60
Προκαταβολές και μη κυκλοφ. στοιχεία υπό κατασκευή		
Χρηματοοικονομικά περιουσιακά στοιχεία		
Δάνεια και απατήσεις		
Χρεωστικοί τίτλοι		
Συμμετοχές σε θυγατρικές, συγγεν. και κοινοπραξίες		
Λοιποί συμμετοχικοί τίτλοι		
Λοιπά		
Σύνολο		
Αναβαλλόμενοι φόροι (μη κυκλ. περιουσ. στοιχείων)		
Σύνολο μη κυκλοφορούντων	5.184.820,36	5.498.250,89
Κυκλοφορούντα περιουσιακά στοιχεία		
<i>Αποθέματα</i>		
Έτοιμα και ημιτελή προϊόντα		
Εμπορεύματα		55.313,10
Πρώτες ύλες και διάφορα υλικά	78.219,49	63.276,60
Βιολογικά περιουσιακά στοιχεία (κυκλοφορούντα)		
Προκαταβολές για αποθέματα	158.921,79	264.359,56
Λοιπά αποθέματα		
Σύνολο	237.141,28	382.949,26
<i>Χρηματοοικονομικά στοιχεία και προκαταβολές</i>		
Εμπορικές απατήσεις	71.172,21	100.682,61
Δουλεωμένα έσοδα περιόδου		
Λοιπές απατήσεις	1.741.265,82	1.333.342,37
Λοιπά χρηματοοικονομικά στοιχεία		
Προπληρωμένα έξοδα		
Ταμειακά διαθέσιμα και ισοδύναμα	106.090,93	452.790,09
Σύνολο	1.918.528,96	1.886.815,07
Σύνολο κυκλοφορούντων	2.155.670,24	2.269.764,33
Σύνολο ενεργητικού	7.340.490,60	7.768.015,22
Καθαρή θέση		
<i>Καταβλημένα κεφάλαια</i>		
Κεφάλαιο	1.840.000,00	1.840.000,00
Υπέρ το άρτιο		
Καταθέσεις ιδιοκτητών	1.261.000,00	1.261.000,00
Ίδιοί τίτλοι		
Σύνολο	3.101.000,00	3.101.000,00
<i>Διαφορές εύλογης αξίας</i>		
Διαφορές αξίας ενσωμάτων παγίων		
Διαφορές αξίας διαθέσιμων για πώληση		
Διαφορές αξίας στοιχείων αντιστάθμ. ταμειακών ροών		
Σύνολο		
Αποθεματικά και αποτελέσματα εις νέο		
Αποθεματικά νόμων ή καταστατικού		
Αφορολόγητα αποθεματικά		
Αποτελέσματα εις νέο	(1.735.086,16)	(1.143.254,66)
Σύνολο	(1.735.086,16)	(1.143.254,66)
Συναλλαγματικές διαφορές		

ΠΗΓΕΣ ΚΩΣΤΗΛΑΤΑΣ 2015 (ΥΠΟΛΟΙΠΟ ΠΑΘΗΤΙΚΟΥ)

Σύνολο καθαρής θέσης	1.365.913,84	1.957.745,34
Προβλέψεις		
Προβλέψεις για παροχές σε εργαζομένους		
Λοιπές προβλέψεις		
Σύνολο		
Υποχρεώσεις		
<i>Μακροπρόθεσμες υποχρεώσεις</i>		
Δάνεια	2.182.480,92	
Λοιπές μακροπρόθεσμες υποχρεώσεις		
Κρατικές επιχορηγήσεις	1.136.250,00	1.136.250,00
Αναβαλλόμενοι φόροι (μακροπρόθεσμων υποχρεώσεων)		
Σύνολο	3.318.730,92	1.136.250,00
<i>Βραχυπρόθεσμες υποχρεώσεις</i>		
Τραπεζικά δάνεια	601.107,46	2.402.384,34
Βραχυπρόθεσμο μέρος μακροπρόθεσμων δανείων		
Εμπορικές υποχρεώσεις	1.753.991,90	1.838.093,38
Φόρος εισοδήματος	800,00	800,00
Λοιποί φόροι και τέλη	25.069,36	25.056,73
Οργανισμοί κοινωνικής ασφάλισης	221.676,17	263.500,15
Λοιπές υποχρεώσεις	53.200,95	144.185,28
Εξοδα χρήσεως δουλευμένα		
Εσοδα επόμενων χρήσεων		
Σύνολο	2.655.845,84	4.674.019,88
Σύνολο υποχρεώσεων	5.974.576,76	5.810.269,88
Σύνολο καθαρής θέσης, προβλέψεων και υποχρεώσεων	7.340.490,60	7.768.015,22

ΠΗΓΕΣ ΚΩΣΤΗΛΑΤΑΣ 2015 (ΚΑΧ)

Υπόδειγμα Β.2.1: Κατάσταση Αποτελεσμάτων κατά λειτουργία – Ατομικές χρηματοοικονομικές
Εταιρεία : ΠΗΓΕΣ ΚΩΣΤΗΛΑΤΑ ΑΕ με Α.Φ.Μ. : 999130925, Φορολογικό έτος : 2015, περιόδου (

Σημείωση	2015	2014
Κύκλος εργασιών (καθαρός)	1.886.563,50	1.035.662,52
Κόστος πωλήσεων	1.577.312,67	1.174.907,17
Μικτό αποτέλεσμα	309.250,83	(139.244,65)
Λοιπά συνήθη έσοδα		
	309.250,83	(139.244,65)
Έξοδα διοίκησης	515.310,74	90.504,97
Έξοδα διάθεσης	403.129,72	194.125,28
Λοιπά έξοδα και ζημιές	(10.944,85)	47.822,84
Απομειώσεις περιουσιακών στοιχείων (καθαρό ποσό)		
Κέρδη και ζημιές από διάθεση μη κυκλοφορούντων στοιχείων		
Κέρδη και ζημιές από επιμέτρηση στην εύλογη αξία		
Έσοδα συμμετοχών και επενδύσεων		
Κέρδος από αγορά οντότητας ή τμήματος σε τιμή ευκαιρίας		
Λοιπά έσοδα και κέρδη		42.580,94
Αποτελέσματα προ τόκων και φόρων	(598.244,78)	(429.116,80)
Πιστωτικοί τόκοι και συναφή έσοδα		
Χρεωστικοί τόκοι και συναφή έξοδα		
Αποτέλεσμα προ φόρων	(598.244,78)	(429.116,80)
Φόροι εισοδήματος	800,00	800,00
Αποτέλεσμα περιόδου μετά από φόρους	(599.044,78)	(429.916,80)

Υπόδειγμα Β.2.2: Κατάσταση Αποτελεσμάτων κατ' είδος – Ατομικές χρηματοοικονομικές καταστάσεις της
Εταιρεία : ΠΗΓΕΣ ΚΩΣΤΗΛΑΤΑ ΑΕ με Α.Φ.Μ. : 999130925, Φορολογικό έτος : 2015, περιόδου (

Σημείωση	2015	2014
Κύκλος εργασιών (καθαρός)	1.886.563,50	1.035.662,52
Μεταβολές αποθεμάτων (εμπορεύματα, προϊόντα, ημικατ/μένα)	13.159,89	(76.658,98)
Λοιπά συνήθη έσοδα		
Ιδιοπαραχθέντα πάγια στοιχεία		
Αγορές εμπορευμάτων και υλικών	959.948,23	420.180,74
Παροχές σε εργαζόμενους	177.405,67	168.940,52
Αποσβέσεις	439.083,15	480.924,84
Λοιπά έξοδα και ζημιές	498.219,20	340.962,45
Απομειώσεις περιουσιακών στοιχείων (καθαρό ποσό)		
Κέρδη και ζημιές από διάθεση μη κυκλοφορούντων στοιχείων		
Κέρδη και ζημιές από επιμέτρηση στην εύλογη αξία		
Έσοδα συμμετοχών και επενδύσεων		
Κέρδος από αγορά οντότητας ή τμήματος σε τιμή ευκαιρίας		
Λοιπά έσοδα και κέρδη		42.580,94
Αποτελέσματα προ τόκων και φόρων	(174.932,86)	(409.424,07)
Πιστωτικοί τόκοι και συναφή έσοδα		
Χρεωστικοί τόκοι και συναφή έξοδα	423.311,92	19.692,73
Αποτέλεσμα προ φόρων	(598.244,78)	(429.116,80)
Φόροι εισοδήματος	800,00	800,00
Αποτέλεσμα περιόδου μετά από φόρους	(599.044,78)	(429.916,80)

ΠΗΓΕΣ ΚΩΣΤΗΛΑΤΑΣ 2016 (ΕΝΕΡΓΗΤΙΚΟ-ΠΑΘΗΤΙΚΟ)

Υπόδειγμα Β.1.1: Ισολογισμός – Ατομικές χρηματοοικονομικές καταστάσεις (
Εταιρεία : ΠΗΓΕΣ ΚΩΣΤΗΛΑΤΑ ΑΕ με Α.Φ.Μ. : 999130925, Φορολογικό έτος : 2016, περιόδου (
Ποσά σε μονάδες (ή χιλιάδες αναλόγως) νομίσματος παρουσίασης

Σημείωση	2016	2015
Μη κυκλοφορούντα περιουσιακά στοιχεία		
<i>Ενσώματα πάγια</i>		
Ακίνητα	1.712.444,79	1.782.024,04
Μηχανολογικός εξοπλισμός	2.600.236,15	2.870.263,55
Λοιπός εξοπλισμός	111.546,55	46.784,94
Επενδύσεις σε ακίνητα		
Βιολογικά περιουσιακά στοιχεία (μη κυκλοφορούντα)		
Λοιπά ενσώματα στοιχεία		
Σύνολο	4.424.227,49	4.699.072,53
<i>Άυλα πάγια στοιχεία</i>		
Δαπάνες ανάπτυξης		
Υπεραξία		
Λοιπά άυλα	460.294,32	485.747,83
Σύνολο	460.294,32	485.747,83
Προκαταβολές και μη κυκλοφ. στοιχεία υπό κατασκευή		
Χρηματοοικονομικά περιουσιακά στοιχεία		
Δάνεια και απατήσεις		
Χρεωστικοί τίτλοι		
Συμμετοχές σε θυγατρικές, συγγεν. και κοινοπραξίες		
Λοιποί συμμετοχικοί τίτλοι		
Λοιπά		
Σύνολο		
Αναβαλλόμενοι φόροι (μη κυκλ. περιουσ. στοιχείων)		
Σύνολο μη κυκλοφορούντων	4.884.521,81	5.184.820,36
Κυκλοφορούντα περιουσιακά στοιχεία		
<i>Αποθέματα</i>		
Έτοιμα και ημιτελή προϊόντα		
Εμπορεύματα	158.085,70	
Πρώτες ύλες και διάφορα υλικά		78.219,49
Βιολογικά περιουσιακά στοιχεία (κυκλοφορούντα)		
Προκαταβολές για αποθέματα	614.543,16	158.921,79
Λοιπά αποθέματα		
Σύνολο	772.628,86	237.141,28
<i>Χρηματοοικονομικά στοιχεία και προκαταβολές</i>		
Εμπορικές απατήσεις	209.834,00	71.172,21
Δουλεωμένα έσοδα περιόδου		
Λοιπές απατήσεις	1.313.966,09	1.741.265,82
Λοιπά χρηματοοικονομικά στοιχεία		
Προπληρωμένα έξοδα		
Ταμειακά διαθέσιμα και ισοδύναμα	292.824,85	106.090,93
Σύνολο	1.816.624,94	1.918.528,96
Σύνολο κυκλοφορούντων	2.589.253,80	2.155.670,24
Σύνολο ενεργητικού	7.473.775,61	7.340.490,60
Καθαρή θέση		
<i>Καταβλημένα κεφάλαια</i>		
Κεφάλαιο	1.840.000,00	1.840.000,00
Υπέρ το άρτιο		
Καταθέσεις ιδιοκτητών	1.261.000,00	1.261.000,00
Ίδιο τίτλοι		
Σύνολο	3.101.000,00	3.101.000,00
<i>Διαφορές εύλογης αξίας</i>		
Διαφορές αξίας ενσωμάτων παγίων		
Διαφορές αξίας διαθέσιμων για πώληση		
Διαφορές αξίας στοιχείων αντιστάθμ. ταμειακών ροών		
Σύνολο		
Αποθεματικά και αποτελέσματα εις νέο		
Αποθεματικά νόμων ή καταστατικού		
Αφορολόγητα αποθεματικά		
Αποτελέσματα εις νέο	(1.497.051,77)	(1.735.086,16)
Σύνολο	(1.497.051,77)	(1.735.086,16)
Συναλλαγματικές διαφορές		

ΠΗΓΕΣ ΚΩΣΤΗΛΑΤΑΣ 2016 (ΥΠΟΛΟΙΠΟ ΠΑΘΗΤΙΚΟΥ)

Σύνολο καθαρής θέσης	1.603.948,23	1.365.913,84
Προβλέψεις		
Προβλέψεις για παροχές σε εργαζομένους		
Λοιπές προβλέψεις		
Σύνολο		
Υποχρεώσεις		
<i>Μακροπρόθεσμες υποχρεώσεις</i>		
Δάνεια	2.176.751,48	2.182.480,92
Λοιπές μακροπρόθεσμες υποχρεώσεις		
Κρατικές επιχορηγήσεις	1.136.250,00	1.136.250,00
Αναβαλλόμενοι φόροι (μακροπρόθεσμων υποχρεώσεων)		
Σύνολο	3.313.001,48	3.318.730,92
<i>Βραχυπρόθεσμες υποχρεώσεις</i>		
Τραπεζικά δάνεια	572.302,92	601.107,46
Βραχυπρόθεσμο μέρος μακροπροθέσμων δανείων		
Εμπορικές υποχρεώσεις	1.713.584,57	1.753.991,90
Φόρος εισοδήματος	1.400,00	800,00
Λοιποί φόροι και τέλη	25.739,13	25.069,36
Οργανισμοί κοινωνικής ασφάλισης	207.016,45	221.676,17
Λοιπές υποχρεώσεις	36.782,83	53.200,95
Εξοδα χρήσεως δουλευμένα		
Εσοδα επόμενων χρήσεων		
Σύνολο	2.556.825,90	2.655.845,84
Σύνολο υποχρεώσεων	5.869.827,38	5.974.576,76
Σύνολο καθαρής θέσης, προβλέψεων και υποχρεώσεων	7.473.775,61	7.340.490,60

ΠΗΓΕΣ ΚΩΣΤΗΛΑΤΑΣ 2016 (ΚΑΧ)

Υπόδειγμα Β.2.1: Κατάστασης Αποτελεσμάτων κατά λειτουργία – Ατομικές χρηματοοικονομικές
Εταιρεία : ΠΗΓΕΣ ΚΩΣΤΗΛΑΤΑ ΑΕ με Α.Φ.Μ. : 999130925, Φορολογικό έτος : 2016, περιόδου (

Σημείωση	2016	2015
Κύκλος εργασιών (καθαρός)	3.199.427,21	1.886.563,50
Κόστος πωλήσεων	2.053.786,77	1.577.312,67
Μικτό αποτέλεσμα	1.145.640,44	309.250,83
Λοιπά συνήθη έσοδα		
	1.145.640,44	309.250,83
Έξοδα διοίκησης	172.288,91	515.310,74
Έξοδα διάθεσης	613.648,60	403.129,72
Λοιπά έξοδα και ζημιές	3.057,02	(10.944,85)
Απομειώσεις περιουσιακών στοιχείων (καθαρό ποσό)		
Κέρδη και ζημιές από διάθεση μη κυκλοφορούντων στοιχείων		
Κέρδη και ζημιές από επιμέτρηση στην εύλογη αξία		
Εσοδα συμμετοχών και επενδύσεων		
Κέρδος από αγορά οντότητας ή τμήματος σε τιμή ευκαιρίας		
Λοιπά έσοδα και κέρδη	64.579,05	
Αποτελέσματα προ τόκων και φόρων	421.224,96	(598.244,78)
Πιστωτικοί τόκοι και συναφή έσοδα	4,02	
Χρεωστικοί τόκοι και συναφή έξοδα	182.594,59	
Αποτέλεσμα προ φόρων	238.634,39	(598.244,78)
Φόροι εισοδήματος	1.400,00	800,00
Αποτέλεσμα περιόδου μετά από φόρους	237.234,39	(599.044,78)

ΠΗΓΕΣ ΚΩΣΤΗΛΑΤΑΣ 2017 (ΕΝΕΡΓΗΤΙΚΟ-ΠΑΘΗΤΙΚΟ)

Υπόδειγμα Β.1.1: Ισολογισμός – Ατομικές χρηματοοικονομικές καταστάσεις (
Εταιρεία : ΠΗΓΕΣ ΚΩΣΤΗΛΑΤΑ ΑΕ με Α.Φ.Μ. : 999130925, Φορολογικό έτος : 2017, περιόδου (
Ποσά σε μονάδες (ή χιλιάδες αναλόγως) νομίματος παρουσίασης

Σημείωση	2017	2016
Μη κυκλοφορούντα περιουσιακά στοιχεία		
<i>Ενσώματα πάγια</i>		
Ακίνητα	1.651.468,98	1.712.444,79
Μηχανολογικός εξοπλισμός	2.345.747,81	2.600.236,15
Λοιπός εξοπλισμός	175.006,57	111.546,55
Επενδύσεις σε ακίνητα		
Βιολογικά περιουσιακά στοιχεία (μη κυκλοφορούντα)		
Λοιπά ενσώματα στοιχεία		
Σύνολο	4.172.223,36	4.424.227,49
<i>Άυλα πάγια στοιχεία</i>		
Δαπάνες ανάπτυξης		
Υπεραξία		
Λοιπά άυλα	436.498,35	460.294,32
Σύνολο	436.498,35	460.294,32
Προκαταβολές και μη κυκλοφ. στοιχεία υπό κατασκευή		
Χρηματοοικονομικά περιουσιακά στοιχεία		
Δάνεια και απατήσεις		
Χρεωστικοί τίτλοι		
Συμμετοχές σε θυγατρικές, συγγεν. και κοινοπραξίες		
Λοιποί συμμετοχικοί τίτλοι	12.565,00	
Λοιπά		
Σύνολο	12.565,00	
Αναβαλλόμενοι φόροι (μη κυκλ. περιουσ. στοιχείων)		
Σύνολο μη κυκλοφορούντων	4.621.286,71	4.884.521,81
Κυκλοφορούντα περιουσιακά στοιχεία		
<i>Αποθέματα</i>		
Έτοιμα και ημιτελή προϊόντα	151.746,12	
Εμπορεύματα		158.085,70
Πρώτες ύλες και διάφορα υλικά		
Βιολογικά περιουσιακά στοιχεία (κυκλοφορούντα)		
Προκαταβολές για αποθέματα	638.145,83	614.543,16
Λοιπά αποθέματα		
Σύνολο	789.891,95	772.628,86
<i>Χρηματοοικονομικά στοιχεία και προκαταβολές</i>		
Εμπορικές απατήσεις	268.683,08	209.834,00
Δουλεωμένα έσοδα περιόδου		
Λοιπές απατήσεις	1.294.956,53	1.313.966,09
Λοιπά χρηματοοικονομικά στοιχεία		
Προπληρωμένα έξοδα		
Ταμειακά διαθέσιμα και ισοδύναμα	614.272,03	292.824,85
Σύνολο	2.177.911,64	1.816.624,94
Σύνολο κυκλοφορούντων	2.967.803,59	2.589.253,80
Σύνολο ενεργητικού	7.589.090,30	7.473.775,61
Καθαρή θέση		
<i>Καταβλημένα κεφάλαια</i>		
Κεφάλαιο	1.840.000,00	1.840.000,00
Υπέρ το άρτιο		
Καταθέσεις ιδιοκτητών	1.261.000,00	1.261.000,00
Ίδιοι τίτλοι		
Σύνολο	3.101.000,00	3.101.000,00
<i>Διαφορές εύλογης αξίας</i>		
Διαφορές αξίας ενσωμάτων παγίων		
Διαφορές αξίας διαθέσιμων για πώληση		
Διαφορές αξίας στοιχείων αντιστάθμ. ταμειακών ροών		
Σύνολο		
Αποθεματικά και αποτελέσματα εις νέο		
Αποθεματικά νόμων ή καταστατικού		
Αφορολόγητα αποθεματικά		
Αποτελέσματα εις νέο	(1.117.354,55)	(1.497.051,77)
Σύνολο	(1.117.354,55)	(1.497.051,77)
Συναλλαγματικές διαφορές		

ΠΗΓΕΣ ΚΩΣΤΗΛΑΤΑΣ 2017(ΥΠΟΛΟΙΠΟ ΠΑΘΗΤΙΚΟΥ)

Σύνολο καθαρής θέσης	1.983.645,45	1.603.948,23
Προβλέψεις		
Προβλέψεις για παροχές σε εργαζομένους		
Λοιπές προβλέψεις		
Σύνολο		
Υποχρεώσεις		
<i>Μακροπρόθεσμες υποχρεώσεις</i>		
Δάνεια	2.113.735,32	2.176.751,48
Λοιπές μακροπρόθεσμες υποχρεώσεις		
Κρατικές επιχορηγήσεις	1.136.250,00	1.136.250,00
Αναβαλλόμενοι φόροι (μακροπρόθεσμων υποχρεώσεων)		
Σύνολο	3.249.985,32	3.313.001,48
<i>Βραχυπρόθεσμες υποχρεώσεις</i>		
Τραπεζικά δάνεια	546.307,81	572.302,92
Βραχυπρόθεσμο μέρος μακροπροθέσμων δανείων		
Εμπορικές υποχρεώσεις	1.584.973,77	1.713.584,57
Φόρος εισοδήματος	1.950,00	1.400,00
Λοιποί φόροι και τέλη	20.687,43	25.739,13
Οργανισμοί κοινωνικής ασφάλισης	178.003,43	207.016,45
Λοιπές υποχρεώσεις	23.537,09	36.782,83
Έξοδα χρήσεως δουλευμένα		
Έσοδα επόμενων χρήσεων		
Σύνολο	2.355.459,53	2.556.825,90
Σύνολο υποχρεώσεων	5.605.444,85	5.869.827,38
Σύνολο καθαρής θέσης, προβλέψεων και υποχρεώσεων	7.589.090,30	7.473.775,61

ΠΗΓΕΣ ΚΩΣΤΗΛΑΤΑΣ 2017 (ΚΑΧ)

Υπόδειγμα Β.2.1: Κατάστασης Αποτελεσμάτων κατά λειτουργία – Ατομικές χρηματοοικονομικές Εταιρεία : ΠΗΓΕΣ ΚΩΣΤΗΛΑΤΑ ΑΕ με Α.Φ.Μ. : 999130925, Φορολογικό έτος : 2017, περιόδου (

Σημείωση	2017	2016
Κύκλος εργασιών (καθαρός)	4.379.102,58	3.199.427,21
Κόστος πωλήσεων	2.887.242,90	2.053.786,77
Μικτό αποτέλεσμα	1.491.859,68	1.145.640,44
Λοιπά συνήθη έσοδα	55.926,03	
	1.547.785,71	1.145.640,44
Εξοδα διοίκησης	199.399,90	172.288,91
Εξοδα διάθεσης	911.812,18	613.648,60
Λοιπά έξοδα και ζημιές	10.769,28	3.057,02
Απομειώσεις περιουσιακών στοιχείων (καθαρό ποσό)		
Κέρδη και ζημιές από διάθεση μη κυκλοφορούντων στοιχείων		
Κέρδη και ζημιές από επιμέτρηση στην εύλογη αξία		
Εσοδα συμμετοχών και επενδύσεων		
Κέρδος από αγορά οντότητας ή τμήματος σε τιμή ευκαιρίας		
Λοιπά έσοδα και κέρδη	42.273,74	64.579,05
Αποτελέσματα προ τόκων και φόρων	468.078,09	421.224,96
Πιστωτικοί τόκοι και συναφή έσοδα	139,73	4,02
Χρεωστικοί τόκοι και συναφή έξοδα	88.520,60	182.594,59
Αποτέλεσμα προ φόρων	379.697,22	238.634,39
Φόροι εισοδήματος	1.950,00	1.400,00
Αποτέλεσμα περιόδου μετά από φόρους	377.747,22	237.234,39

**ΠΑΡΑΡΤΗΜΑ ΠΙΝΑΚΩΝ ΚΑΘΕΤΗΣ & ΟΡΙΖΟΝΤΙΑΣ
ΑΝΑΛΥΣΗΣ ΜΕ Ε.Γ.Λ.Σ. ΚΑΙ Ε.Λ.Π.**

ΚΑΘΕΤΗ ΑΝΑΛΥΣΗ ΕΝΕΡΓΗΤΙΚΟΥ

ΒΙΚΟΣ

ΕΝΕΡΓΗΤΙΚΟ	2008	2009	2010	2011	2012	2013	2014
Β.ΕΞΟΔΑ ΕΚΚΑΤΑΣΤΑΣΕΩΣ	517435,69	471140,24	304495,55	288855,57	176547,69	171009,97	203778,58
Γ.ΠΑΓΙΟ ΕΝΕΡΓΗΤΙΚΟ	43010304,81	41704489,33	40589061,19	32751791,98	29082143,88	27641286,07	27490469,19
Δ.ΚΥΚΛΟΦΟΡΟΥΝ							
ΕΝΕΡΓΗΤΙΚΟ	34285701,34	39822705,04	47512880,33	56102311,94	63904317,29	73191428,20	70186303,31
Αποθέματα	5734612,22	6407047,93	7143812,64	7855128,85	8101686,01	8233311,39	7471096,28
Απαιτήσεις	25887997,49	28102782,51	30236150,42	29150423,39	28423278,59	26240067,26	25174019,49
Χρεόγραφα	150120,00	1176028,8	4176028,80	9535835,40	9535835,40	9535835,40	9535835,40
Διαθέσιμα	2512971,63	4136845,80	5956888,47	9560924,30	17843517,29	29182214,15	28005352,14
Ε.ΜΕΤΑΒΑΤΙΚΟΙ							
ΛΟΓ/ΣΜΟΙ ΕΝΕΡΓΗΤΙΚΟΥ	447760,1	232877,57	578622,60	571249,52	430559,93	315168,46	224228,22
ΓΕΝΙΚΟ ΣΥΝΟΛΟ							
ΕΝΕΡΓΗΤΙΚΟΥ	78261201,94	82231212,18	88985059,67	89714209,01	93593568,79	101318892,70	98104779,30

ΒΙΚΟΣ

ΕΝΕΡΓΗΤΙΚΟ	2008	2009	2010	2011	2012	2013	2014
Β.ΕΞΟΔΑ ΕΓΚΑΤΑΣΤΑΣΕΩΣ	0,66%	0,57%	0,34%	0,32%	0,19%	0,17%	0,21%
Γ.ΠΑΠΟ ΕΝΕΡΓΗΤΙΚΟ	54,96%	50,72%	45,61%	36,51%	31,07%	27,28%	28,02%
Δ.ΚΥΚΛΟΦΟΡΟΥΝ ΕΝΕΡΓΗΤΙΚΟ							
	43,81%	48,43%	53,39%	62,53%	68,28%	72,24%	71,54%
Αποθέματα	7,33%	7,79%	8,03%	8,76%	8,66%	8,13%	7,62%
Απαιτήσεις	33,08%	34,18%	33,98%	32,49%	30,37%	25,90%	25,66%
Χρεόγραφα	0,19%	1,43%	4,69%	10,63%	10,19%	9,41%	9,72%
Διαθέσιμα	3,21%	5,03%	6,69%	10,66%	19,06%	28,80%	28,55%
Ε.ΜΕΤΑΒΑΤΙΚΟΙ ΛΟΓ/ΣΜΟΙ ΕΝΕΡΓΗΤΙΚΟΥ							
	0,57%	0,28%	0,65%	0,64%	0,46%	0,31%	0,23%
ΓΕΝΙΚΟ ΣΥΝΟΛΟ ΕΝΕΡΓΗΤΙΚΟΥ	100,00%	100,00%	100,00%	100,00%	100,00%	100,00%	100,00%

ΖΑΓΟΡΙ

ΕΝΕΡΓΗΤΙΚΟ	2008	2009	2010	2011	2012	2013	2014
Β.ΕΞΟΔΑ ΕΓΚΑΤΑΣΤΑΣΕΩΣ	240,18	61355,92	55448,59	43437,88	28841,02	25994,29	110869,40
Γ.ΠΛΑΠΟ ΕΝΕΡΓΗΤΙΚΟ	9528298,72	8973126,54	7892381,84	7837469,69	9083339,20	9673650,95	9234743,20
Δ.ΚΥΚΛΟΦΟΡΟΥΝ							
ΕΝΕΡΓΗΤΙΚΟ	29658841,46	31848124,57	35148894,76	34010993,26	35608309,48	29471541,42	30374713,77
Αποθέματα	3283885,54	1776082,88	2210901,25	3281660,23	3510587,55	3298128,89	3719107,57
Απαιτήσεις	20629011,01	22655910,32	23400921,82	24049389,89	23078980,07	18941388,86	18916489,88
Χρεόγραφα	3000000,00	4500000	5700000,00	4008000,00	4505900,00	4321736,00	4424526,82
Διαθέσιμα	2745944,91	2916131,37	3837071,69	2671943,14	4512841,86	2910287,67	3314589,50
Ε.ΜΕΤΑΒΑΤΙΚΟΙ ΛΟΓ/ΣΜΟΙ							
ΕΝΕΡΓΗΤΙΚΟΥ	290646,05	281636,73	324063,37	270078,41	269075,17	98682,00	0,00
ΓΕΝΙΚΟ ΣΥΝΟΛΟ							
ΕΝΕΡΓΗΤΙΚΟΥ	39478026,41	41164243,76	43420788,56	42161979,24	44989564,87	39269868,66	39720326,37

ΖΑΓΟΡΙ

ΕΝΕΡΓΗΤΙΚΟ	2008	2009	2010	2011	2012	2013	2014
Β.ΕΞΟΔΑ ΕΙΚΑΤΑΣΤΑΣΩΣ	0,00%	0,15%	0,13%	0,10%	0,06%	0,07%	0,28%
Γ.ΠΛΗΡΟ ΕΝΕΡΓΗΤΙΚΟ	24,14%	21,80%	18,18%	18,59%	20,19%	24,63%	23,25%
Δ.ΚΥΚΛΟΦΟΡΟΥΝ							
ΕΝΕΡΓΗΤΙΚΟ	75,13%	77,37%	80,95%	80,67%	79,15%	75,05%	76,47%
Αποθέματα	8,32%	4,31%	5,09%	7,78%	7,80%	8,40%	9,36%
Απαιτήσεις	52,25%	55,04%	53,89%	57,04%	51,30%	48,23%	47,62%
Χρεόγραφα	7,60%	10,93%	13,13%	9,51%	10,02%	11,01%	11,14%
Διαθέσιμα	6,96%	7,08%	8,84%	6,34%	10,03%	7,41%	8,34%
Ε.ΜΕΤΑΒΑΤΙΚΟΙ ΛΟΓΙΣΜΟΙ							
ΕΝΕΡΓΗΤΙΚΟΥ	0,74%	0,68%	0,75%	0,64%	0,60%	0,25%	0,00%
ΓΕΝΙΚΟ ΣΥΝΟΛΟ							
ΕΝΕΡΓΗΤΙΚΟΥ	100,00%	100,00%	100,00%	100,00%	100,00%	100,00%	100,00%

ΠΗΓΕΣ ΚΩΣΤΗΛΑΤΑΣ

ΕΝΕΡΓΗΤΙΚΟ	2011	2012	2013	2014
Β.ΕΞΟΔΑ ΕΓΚΑΤΑΣΤΑΣΕΩΣ	394973,62	571599,40	571599,40	516964,60
Γ.ΠΑΠΟ ΕΝΕΡΓΗΤΙΚΟ	5407126,33	5407486,33	5409036,33	4987851,29
Δ.ΚΥΚΛΟΦΟΡΟΥΝ ΕΝΕΡΓΗΤΙΚΟ	1466550,40	1670711,74	1879149,09	1999155,83
Αποθέματα	17217,14	24638,71	78348,19	118589,70
Απαιτήσεις	1432031,39	1572639,86	1651832,48	1425978,93
Χρεόγραφα	0,00	0,00	0,00	0,00
Διαθέσιμα	17301,87	73433,17	148968,42	454587,20
Ε.ΜΕΤΑΒΑΤΙΚΟΙ ΛΟΓ/ΣΜΟΙ ΕΝΕΡΓΗΤΙΚΟΥ	0,00	0,00	0,00	0,00
ΓΕΝΙΚΟ ΣΥΝΟΛΟ ΕΝΕΡΓΗΤΙΚΟΥ	7268650,35	7649797,47	7859784,82	7503971,72

ΠΗΓΕΣ ΚΩΣΤΗΛΑΤΑΣ

ΕΝΕΡΓΗΤΙΚΟ	2011	2012	2013	2014
Β.ΕΞΟΔΑ ΕΓΚΑΤΑΣΤΑΣΕΩΣ	5,43%	7,47%	7,27%	6,89%
Γ.ΠΑΓΙΟ ΕΝΕΡΓΗΤΙΚΟ	74,39%	70,69%	68,82%	66,47%
Δ.ΚΥΚΛΟΦΟΡΟΥΝ ΕΝΕΡΓΗΤΙΚΟ	20,18%	21,84%	23,91%	26,64%
Αποθέματα	0,24%	0,32%	1,00%	1,58%
Απαιτήσεις	19,70%	20,56%	21,02%	19,00%
Χρεόγραφα	0,00%	0,00%	0,00%	0,00%
Διαθέσιμα	0,24%	0,96%	1,90%	6,06%
Ε.ΜΕΤΑΒΑΤΙΚΟΙ ΛΟΓ/ΣΜΟΙ ΕΝΕΡΓΗΤΙΚΟΥ	0,00%	0,00%	0,00%	0,00%
ΓΕΝΙΚΟ ΣΥΝΟΛΟ ΕΝΕΡΓΗΤΙΚΟΥ	100,00%	100,00%	100,00%	100,00%

ΚΑΘΕΤΗ ΑΝΑΛΥΣΗ ΠΑΘΗΤΙΚΟΥ

ΒΙΚΟΣ

ΠΑΘΗΤΙΚΟ	2008	2009	2010	2011	2012	2013	2014
Α.ΔΙΑ ΚΕΦΑΛΙΑ	34119459,53	43770210,50	50350537,90	56875534,99	66309583,75	69408039,12	69945962,80
Κεφάλαιο Μετοχικό	8129430,00	8329110	8329110,00	8329110,00	8329110,00	8329110,00	9166365,00
Διαφορές αναπροσαρμογής-Επιχορηγήσεις							
ΕΠΕΝΔΥΣΕΩΝ	2124094,17	1716017,83	1334871,49	1007995,15	1388623,49	1341176,39	456474,29
Αποθεματικά Κεφάλαια	23865935,36	33725082,67	40686556,41	47538429,84	56591850,26	59737752,73	60323123,51
Γ. ΥΠΟΧΡΕΩΣΕΙΣ	43589535,46	38005143,68	38129733,01	32481105,06	26912837,60	31589815,63	27906813,50
Μακροπρόθεσμες	25173762,18	23909583,07	19037760,47	13468351,59	8197885,60	6350000,02	2900000,02
Βραχυπρόθεσμες	18415773,28	14095560,61	19091972,54	19012753,47	18714952,00	25239815,61	25006813,48
Δ.ΜΕΤΑΒΑΤΙΚΟΙ							
ΛΟΓ/ΣΜΟΙ ΠΑΘΗΤΙΚΟΥ	552206,95	455858,00	504788,76	357568,96	371147,44	321037,95	252003,00
ΓΕΝΙΚΟ ΣΥΝΟΛΟ							
ΠΑΘΗΤΙΚΟΥ	78261201,94	82231212,18	88985059,67	89714209,01	93593568,79	101318892,70	98104779,30

ΒΙΚΟΣ

ΠΑΘΗΤΙΚΟ	2008	2009	2010	2011	2012	2013	2014
Α.ΙΔΙΑ ΚΕΦΑΛΑΙΑ	43,60%	53,23%	56,58%	63,40%	70,85%	68,50%	71,30%
Κεφάλαιο Μετοχικό	10,39%	10,13%	9,36%	9,28%	8,90%	8,22%	9,34%
Διαφορές αναπροσαρμογής-Επιχορηγήσεις επενδύσεων	2,71%	2,09%	1,50%	1,12%	1,48%	1,32%	0,47%
Αποθεματικά Κεφάλαια	30,50%	41,01%	45,72%	52,99%	60,47%	58,96%	61,49%
Γ. ΥΠΟΧΡΕΩΣΕΙΣ	55,70%	46,22%	42,85%	36,21%	28,76%	31,18%	28,45%
Μακροπρόθεσμες	32,17%	29,08%	21,39%	15,01%	8,76%	6,27%	2,96%
Βραχυπρόθεσμες	23,53%	17,14%	21,46%	21,19%	20,00%	24,91%	25,49%
Δ.ΜΕΤΑΒΑΤΙΚΟΙ							
ΛΟΓΙΣΜΟΠΑΘΗΤΙΚΟΥ	0,71%	0,55%	0,57%	0,40%	0,40%	0,32%	0,26%
ΓΕΝΙΚΟ ΣΥΝΟΛΟ							
ΠΑΘΗΤΙΚΟΥ	100,00%	100,00%	100,00%	100,00%	100,00%	100,00%	100,00%

ΖΑΓΟΡΙ

ΠΑΘΗΤΙΚΟ	2008	2009	2010	2011	2012	2013	2014
Α.ΙΔΙΑ ΚΕΦΑΛΑΙΑ	26397294,83	25548357,26	25753951,98	27427827,84	31248039,51	29454890,96	30893736,99
Κεφάλαιο Μετοχικό	4848888,00	4543632,00	4543632,00	4543632,00	4543632,00	2337240,00	2337240,00
Διαφορές αναπροσαρμογής-Επιχορηγήσεις επενδύσεων	250364,38	20,38	20,38	20,38	53311,83	53311,83	53311,83
Αποθεματικά Κεφάλαια	21210595,28	21003751,96	21200552,78	22020360,78	23229893,20	23342552,14	23342552,14
Αποτελέσματα εις νέο	87447,17	952,92	9746,82	863814,68	3421202,48	3721786,99	5160633,02
Γ.ΥΠΟΧΡΕΩΣΕΙΣ	12956535,27	15498623,50	17478943,08	14599180,40	13580414,00	9677496,20	8627477,44
Μακροπρόθεσμες	42595,46	0,00	0,00	0,00	0,00	0,00	0,00
Βραχυπρόθεσμες	12913939,81	15498623,50	17478943,08	14599180,40	13580414,00	9677496,20	8627477,44
Δ.ΜΕΤΑΒΑΤΙΚΟΙ ΛΟΓ/ΣΜΟΙ							
ΠΑΘΗΤΙΚΟΥ	124196,31	117263,00	187893,50	134971,00	161111,36	137481,50	199111,94
ΓΕΝΙΚΟ ΣΥΝΟΛΟ							
ΠΑΘΗΤΙΚΟΥ	39478026,41	41164243,76	43420788,56	42161979,24	44989564,87	39269868,66	39720326,37

ΖΑΓΟΡΗ

ΠΑΘΗΤΙΚΟ	2008	2009	2010	2011	2012	2013	2014
Α.ΙΔΙΑ ΚΕΦΑΛΑΙΑ	66,87%	62,06%	59,31%	65,05%	69,46%	75,01%	77,78%
Κεφάλαιο Μετοχικό	12,28%	11,04%	10,46%	10,78%	10,10%	5,95%	5,88%
Διαφορές αναπροσαρμογής- Επιχορηγήσεις επενδύσεων	0,63%	0,00%	0,00%	0,00%	0,12%	0,14%	0,13%
Αποθεματικά Κεφάλαια	53,73%	51,02%	48,83%	52,23%	51,63%	59,44%	58,77%
Αποτελέσματα εις νέο	0,22%	0,00%	0,02%	2,05%	7,60%	9,48%	12,99%
Γ.ΥΠΟΧΡΕΩΣΗΣ	32,82%	37,65%	40,25%	34,63%	30,19%	24,64%	21,72%
Μακροπρόθεσμες	0,11%	0,00%	0,00%	0,00%	0,00%	0,00%	0,00%
Βραχυπρόθεσμες	32,71%	37,65%	40,25%	34,63%	30,19%	24,64%	21,72%
Δ.ΜΕΤΑΒΑΤΙΚΟΙ ΛΟΓ/ΣΜΟΙ							
ΠΑΘΗΤΙΚΟΥ	0,31%	0,28%	0,43%	0,32%	0,36%	0,35%	0,50%
ΓΕΝΙΚΟ ΣΥΝΟΛΟ							
ΠΑΘΗΤΙΚΟΥ	100,00%	100,00%	100,00%	100,00%	100,00%	100,00%	100,00%

ΠΗΓΕΣ ΚΩΣΤΗΛΑΤΑΣ

ΠΑΘΗΤΙΚΟ	2011	2012	2013	2014
Α.ΙΔΙΑ ΚΕΦΑΛΑΙΑ	3778605,72	3670775,84	3523912,14	3101208,62
Κεφάλαιο Μετοχικό	1840000,00	1840000,00	1840000,00	1840000,00
Διαφορές αναπροσαρμογής				
Επιχορηγήσεις επενδύσεων	1136250,00	1136250,00	1136250,00	1136250,00
Αποθεματικά Κεφάλαια	0,00	0,00	0,00	0,00
Αποτελέσματα εις νέο	-458644,28	-566474,16	-713337,86	-1136041,38
Ποσά προοριζόμενα για αύξηση κεφαλαίου	1261000,00	1261000,00	1261000,00	1261000,00
Γ.ΥΠΟΧΡΕΩΣΕΙΣ	3490044,63	3979021,63	4335872,68	4402763,10
Μακροπρόθεσμες	0,00	0,00	0,00	0,00
Βραχυπρόθεσμες	3490044,63	3979021,63	4335872,68	4402763,10
Δ.ΜΕΤΑΒΑΤΙΚΟΙ ΛΟΓ/ΣΜΟΙ				
ΠΑΘΗΤΙΚΟΥ	0,00	0,00	0,00	0,00
ΓΕΝΙΚΟ ΣΥΝΟΛΟ				
ΠΑΘΗΤΙΚΟΥ	7268650,35	7649797,47	7859784,82	7503971,72

ΠΗΓΕΣ ΚΩΣΤΗΛΑΤΑΣ

ΠΑΘΗΤΙΚΟ	2011	2012	2013	2014
Α.ΙΔΙΑ ΚΕΦΑΛΑΙΑ	51,98%	47,99%	44,83%	41,33%
Κεφάλαιο Μετοχικό	25,31%	24,05%	23,41%	24,52%
Διαφορές αναπροσαρμογής				
Επιχορηγήσεις επενδύσεων	15,63%	14,85%	14,46%	15,14%
Αποθεματικά Κεφάλαια	0,00%	0,00%	0,00%	0,00%
Αποτελέσματα εις νέο	-6,31%	-7,41%	-9,08%	-15,14%
Ποσά προοριζόμενα για αύξηση κεφαλαίου	17,35%	16,48%	16,04%	16,80%
Γ.ΥΠΟΧΡΕΩΣΕΙΣ	48,02%	52,01%	55,17%	58,67%
Μακροπρόθεσμες	0,00%	0,00%	0,00%	0,00%
Βραχυπρόθεσμες	48,02%	52,01%	55,17%	58,67%
Δ.ΜΕΤΑΒΑΤΙΚΟΙ ΛΟΓ/ΣΜΟΙ				
ΠΑΘΗΤΙΚΟΥ	0,00%	0,00%	0,00%	0,00%
ΓΕΝΙΚΟ ΣΥΝΟΛΟ				
ΠΑΘΗΤΙΚΟΥ	100,00%	100,00%	100,00%	100,00%

ΚΑΘΕΤΗ ΑΝΑΛΥΣΗ ΚΑΧ

ΒΙΚΟΣ

ΚΑΤΑΣΤΑΣΗ ΑΠΟΤ/ΤΩΝ		2008	2009	2010	2011	2012	2013	2014
ΧΡΗΣΗΣ	Ι.ΑΠΟΤ/ΤΑ ΕΚΜ/ΣΗΣ							
	Κύκλος Εργασιών	64226339,9	67777545,97	69005653,35	73544862,70	74602258,12	68714713,06	66549471,20
Μείον	Κόστος	42462212,31	40239974,52	43242633,38	47079337,35	45852314,64	39730153,00	36238185,07
	Μικτά αποτ/τα εκμ/σεως	21764127,59	27537571,45	25763019,97	26465525,35	28749943,48	28984560,06	30311286,13
Πλέον	Άλλα έσοδα	45574,47	27824,41	2144,40	6919,20	86660,81	123608,61	65526,53
ΜΕΙΟΝ	Σύνολο	21809702,06	27565395,86	25765164,37	26472444,55	28836604,29	29108168,67	30376812,66
	Έξοδα Διοικ.Λειτουργ.	1587588,46	1995524,66	2131193,14	2259652,63	2308672,45	1830301,99	1811287,63
	Έξοδα Ερευνών & Αναπτ.	2040,12	2040,12	2036,62	0,00	0,00	0,00	0,00
	Έξοδα	15809681,18	14479195,32	14924836,81	15745023,89	15993100,02	14807888,40	16003552,67
	Μερικά αποτ/τα εκμ/σεως	4410392,30	11088635,76	8707097,80	8467768,03	10534831,82	12469978,28	12561972,36
ΠΛΕΟΝ	Έσοδα συμμετοχών	0,00	0,00	0,00	0,00	2448,79	0,00	0,00
	Έσοδα	4803,84	2702,16	42386,33	55358,24	0,00	0,00	41538,00
	Πιστ. τόκοι & συν.εσοδα	2771,92	1595,36	78180,86	271165,65	516955,94	545651,54	246298,50
ΜΕΙΟΝ	Χρεωστ.τοκοι & συν.έξοδα	1888492,85	976370,49	567963,41	568841,99	415623,22	345768,05	185624,86
	Ολικά αποτ/τα εκμ/σεως	2529475,21	10116562,79	8259701,58	8225449,93	10638613,33	12669861,77	12664184,00

ΒΙΚΟΣ

ΠΛΕΟΝ	ΙΙ.ΕΚΤΑΚΤΑ									
	Έκτακτα &	495753,00	409472,09	387518,28	540872,08	625259,28	59327,90	57493,63		
	Έκτακτα κέρδη	52399,26	57024,55	89333,97	22847,63	16372,00	10261,44	4481,94		
	Έσοδα	94128,60	69176,40	22667,00	56593,25	0,00	1078,99	25861,04		
ΜΕΙΟΝ	Έκτακτα	70121,94	12227,52	7540,51	482519,18	81523,25	1713,31	22169,86		
	Έκτακτες ζημιές	53682,81	198507,41	166913,85	33393,04	95345,39	78944,13	258900,41		
	Έξοδα	1495,28	12906,90	2430,00	2449,88	9919,12	25142,62	-382132,22		
	Προβλ.για εκτακτους	110000,00	338765,20	340000,00	360000,00	370000,00	340338,08	0,00		
	Οργανικά & έκτακτα αποτ/τα	2936456,04	10089828,80	8242336,47	7967400,79	10723456,85	12294391,96	12853082,56		
	Σύνολο αποσβέσεων	6510446,06	6889056,35	8859476,50	8799782,12	6972621,26	3297520,96	3349550,23		
ΜΕΙΟΝ	Οι από Μείον ενσωματωμένες	5919443,43	6154730,27	8229093,67	8200835,69	6861090,82	3234905,88	3215656,51		
	ΚΑΘΑΡΑ ΑΠΟΤ/ΤΑ ΧΡΗΣΗΣ ΠΡΟ	2345453,41	9355502,72	7611953,64	7368454,36	10611926,41	12231776,88	12719188,84		

ΒΙΚΟΣ (ΠΟΣΟΣΤΟ)

ΚΑΤΑΣΤΑΣΗ ΑΠΟΤ/ΤΩΝ ΧΡΗΣΗΣ	Ι.ΑΠΟΤ/ΤΑ	2008	2009	2010	2011	2012	2013	2014
	ΕΚΜ/ΣΗΣ							
ΜΕΙΟΝ	Κύκλος Εργασιών	100%	100%	100%	100,00%	100,00%	100,00%	100,00%
	Κόστος	66%	59%	63%	64,01%	61,46%	57,82%	54,45%
	Μικτά αποτ/τα εκμ/σεως							
	Αλλα έσοδα	34%	41%	37%	35,99%	38,54%	42,18%	45,55%
ΠΛΕΟΝ	Σύνολο	0%	0%	0%	0,01%	0,12%	0,18%	0,10%
ΜΕΙΟΝ	Έξοδα Διοικ.Λειτουργ.	34%	41%	37%	35,99%	38,65%	42,36%	45,65%
	Έξοδα Ερευνών & Αναπτ.	2%	3%	3%	3,07%	3,09%	2,66%	2,72%
	Αναπτ.	0,00%	0,00%	0,00%	0,00%	0,00%	0,00%	0,00%
	Έξοδα	25%	21%	22%	21,41%	21,44%	21,55%	24,05%
	Μερικά αποτ/τα εκμ/σεως							
	Έσοδα	6,87%	16,36%	12,62%	11,51%	14,12%	18,15%	18,88%
ΠΛΕΟΝ	συμμετοχών	0%	0%	0%	0,00%	0,00%	0,00%	0,00%
	Έσοδα	0%	0%	0%	0,08%	0,00%	0,00%	0,06%
	Πιστ. τόκοι & συν.εσοδα	0%	0%	0%	0,37%	0,69%	0,79%	0,37%
ΜΕΙΟΝ	Χρεωστ.τοκοι & συν.έξοδα	3%	1%	1%	0,77%	0,56%	0,50%	0,28%
	Ολικά αποτ/τα εκμ/σεως	3,94%	14,93%	11,97%	11,18%	14,26%	18,44%	19,03%

ΖΑΓΟΡΙ

ΚΑΤΑΣΤΑΣΗ ΑΠΟΤ/ΤΩΝ	Ι.ΑΠΟΤ/ΤΑ	2008	2009	2010	2011	2012	2013	2014
ΧΡΗΣΗΣ	ΕΚΜ/ΣΗΣ							
	Κύκλος	45595370,83	46785010,35	45166939,85	42072402,50	45078437,76	43071799,25	41202804,31
Μείον	Κόστος	24445490,20	22587386,45	23232694,29	23871403,62	25889152,04	23917539,51	21633577,09
	Μικτά αποτ/τα	21149880,63	24197623,90	21934245,56	18200998,88	19189285,72	19154259,74	19569227,22
Πλέον	Άλλα έσοδα	1788,00	9987,39	40738,38	3589,00	21504,00	2844,00	2604,00
	Σύνολο	21151668,63	24207611,29	21974983,94	18204587,88	19210789,72	19157103,74	19571831,22
ΜΕΙΟΝ	Έξοδα	2218071,62	2729409,67	2286930,99	2311960,39	2802068,03	3054515,15	3196556,20
	Έξοδα Ερευνών	0,00	0,00	0,00	0,00	0,00	0,00	0,00
	Έξοδα	13258650,21	15376819,32	13723974,08	11586847,91	12159609,47	12901151,49	13288833,95
	Μερικά αποτ/τα	5674946,80	6101382,30	5964078,87	4305779,58	4249112,22	3201437,10	3086441,07
ΠΛΕΟΝ	Έσοδα συμμετοχών	0,00	0,00	0,00	0,00	0,00	0,00	0,00
	Έσοδα	4484,68	7791,67	4600,00	21224,99	52675,01	107624,30	0,00
	Πιστ. τόκοι & συν.εσοδα	12915,18	8700,22	9007,70	16152,03	21797,87	51667,95	129419,59
ΜΕΙΟΝ	Χρεωστ.τοκοι & συν.έξοδα	-39047,48	-22105,30	-14243,96	-13726,24	-26475,61	-22191,72	-21275,77
	Ολικά αποτ/τα εκμ/σεως	5653299,18	6095768,89	5963442,61	4329430,36	4297109,49	3338537,63	3194584,89

ΖΑΓΟΠΙ

ΠΛΕΟΝ	ΙΙ.ΕΚΤΑΚΤΑ ΑΠΟΤ/ΤΑ												
	Έκτακτα &	9430,46	7115,81	19115,02	22398,49	77,76	7286,98	50621,13					
	Έκτακτα κέρδη	221235,52	98632,53	3500,86	16305,18	18723,91	4537,63	3522,69					
	Έσοδα	117196,64	43949,81	74712,86	10321,25	16912,26	82415,84	65057,12					
ΜΕΙΟΝ	Έκτακτα	21408,24	15281,12	15527,43	12280,16	20178,16	24338,63	8601,38					
	Έκτακτες ζημιές	23276,36	50764,30	49491,07	59173,92	16534,56	36060,57	9140,98					
	Έξοδα	1971,48	35053,53	104809,02	34723,06	30491,73	139373,58	122131,11					
	Προβλ.για εκτακτους	227072,44	231974,67	223778,74	208148,90	222444,40	212864,21	143561,73					
	Οργανικά & έκτακτα	5727433,28	5912393,42	5667165,09	4064129,24	4043174,57	3020141,09	3030350,63					
	Σύνολο αποσβέσεων	2679634,43	1897835,13	1762717,00	1706156,95	1696683,21	1177817,22	1183041,09					
ΜΕΙΟΝ	Οι από Μείων ενσωματωμενε	2679634,43	1897835,13	1762717,00	1706156,95	1696683,21	1177817,22	1183041,09					
	ΚΑΘΑΡΑ ΑΠΟΤ/ΤΑ	5727433,28	5912393,42	5667165,09	4064129,24	4043174,57	3020141,09	3030350,63					

ΖΑΓΟΡΙ (ΠΟΣΟΣΤΟ)

ΚΑΤΑΣΤΑΣΗ ΑΠΟΤ/ΤΩΝ ΧΡΗΣΗΣ	Ι.ΑΠΟΤ/ΤΑ ΕΚΜ/ΣΗΣ	2008	2009	2010	2011	2012	2013	2014
ΜΕΙΟΝ	Κύκλος	100,00%	100,00%	100,00%	100,00%	100,00%	100,00%	100,00%
	Κόστος	53,61%	48,28%	51,44%	56,74%	57,43%	55,53%	52,51%
	Μικτά αποτ/τα	46,39%	51,72%	48,56%	43,26%	42,57%	44,47%	47,49%
ΠΛΕΟΝ	Άλλα έσοδα	0,00%	0,02%	0,09%	0,01%	0,05%	0,01%	0,01%
	Σύνολο	46,39%	51,74%	48,65%	43,27%	42,62%	44,48%	47,50%
ΜΕΙΟΝ	Έξοδα	4,86%	5,83%	5,06%	5,50%	6,22%	7,09%	7,76%
	Έξοδα Ερευνών	0,00%	0,00%	0,00%	0,00%	0,00%	0,00%	0,00%
	Έξοδα	29,08%	32,87%	30,38%	27,54%	26,97%	29,95%	32,25%
	Μερικά αποτ/τα	12,45%	13,04%	13,20%	10,23%	9,43%	7,43%	7,49%
ΠΛΕΟΝ	Έσοδα συμμετοχών	0,00%	0,00%	0,00%	0,00%	0,00%	0,00%	0,00%
	Έσοδα	0,01%	0,02%	0,01%	0,05%	0,12%	0,25%	0,00%
	Πιστ. τόκοι & συν.εσοδα	0,03%	0,02%	0,02%	0,04%	0,05%	0,12%	0,31%
ΜΕΙΟΝ	Χρεωστ.τοκοι & συν.έξοδα	-0,09%	-0,05%	-0,03%	-0,03%	-0,06%	-0,05%	-0,05%
	Ολικά αποτ/τα εκμ/σεως	12,57%	13,12%	13,27%	10,36%	9,65%	7,85%	7,86%

ΠΗΓΕΣ ΚΩΣΤΗΛΑΤΑΣ

ΚΑΤΑΣΤΑΣΗ ΑΠΟΤ/ΤΩΝ ΧΡΗΣΗΣ	Ι.ΑΠΟΤ/ΓΑ ΕΚΜ/ΣΗΣ	2011	2012	2013	2014
Μείον	Κύκλος Εργασιών	90346,06	502844,26	819595,11	1035642,52
	Κόστος πωλ/των	287214,17	492278,54	643713,81	1168473,89
	Μικτά αποτ/τα εκμ/σεως	-196868,11	10565,72	175881,30	-132831,37
Πλέον	Άλλα έσοδα εκμ/σεως	68315,16	0,00	0,00	42570,97
	Σύνολο	-128552,95	10565,72	175881,30	-90260,40
ΜΕΙΟΝ	Έξοδα Διοικ.Λειτουργ.	7269,96	7448,62	7600,68	90504,97
	Έξοδα Ερευνών & Αναπτ.	0,00	0,00	0,00	0,00
	Έξοδα				
	Λειτουργ. Διαθέσεως	76125,24	88271,77	61709,23	174432,55
	Μερικά αποτ/τα εκμ/σεως	-211948,15	-85154,67	106571,39	-355197,92
ΠΛΕΟΝ	Έσοδα συμμ/χών		0,00	0,00	0,00
	Έσοδα				
	Χρεογράφων	0,00	0,00	0,00	0,00
	Πιστ. τόκοι & συν.εσοδα	0,00	5,52	0,00	0,00
	Χρεωστ.τοκοι & συν.έξοδα	25475,01	15857,82	251156,81	19692,73
ΜΕΙΟΝ	Ολικά αποτ/τα εκμ/σεως	-237423,16	-101006,97	-144585,42	-374890,65

ΠΗΓΕΣ ΚΩΣΤΗΛΑΤΑΣ

ΠΛΕΟΝ	ΙΙ.ΕΚΤΑΚΤΑ ΑΠΟΤ/ΤΑ							
	Έκτακτα & ανοργ.έσοδα	0,00	0,00	0,00	0,00	0,00	0,00	9,97
	Έκτακτα κέρδη	0,00	0,00	0,00	0,00	0,00	0,00	0,00
	Έσοδα προηγ.χρήσεων	0,00	0,00	0,00	0,00	0,00	0,00	0,00
	Έκτακτα & ανοργ.εξοδα	10668,93	6822,91	2148,18	47822,84			
ΜΕΙΟΝ	Έκτακτες ζημιές	68315,16	0,00	130,10	0,00			
	Έξοδα προηγ.χρήσεων	0,00	0,00	0,00	0,00	0,00	0,00	0,00
	Προβλ.για εκτακτους κινδύνους	0,00	0,00	0,00	0,00	0,00	0,00	0,00
	Οργανικά & έκτακτα αποτ/τα	-316407,25	-107829,88	-146863,70	-422703,52			
	Σύνολο αποσβέσεων	0,00	0,00	0,00	0,00	0,00	0,00	0,00
ΜΕΙΟΝ	Μείον							
	στο λειτ.κόστος	0,00	0,00	0,00	0,00	0,00	0,00	0,00
	ΚΑΘΑΡΑ ΑΠΟΤ/ΤΑ ΧΡΗΣΕΩΣ ΠΡΟ ΦΟΡΩΝ	-316407,25	-107829,88	-146863,70	-422703,52			

ΠΗΓΕΣ ΚΩΣΤΗΛΑΤΑΣ (ΠΟΣΟΣΤΟ)

ΚΑΤΑΣΤΑΣΗ ΑΠΟΤ/ΤΩΝ	Ι.ΑΠΟΤ/ΤΑ ΕΚΜ/ΣΗΣ	2011	2012	2013	2014
ΧΡΗΣΗΣ	Κύκλος Εργασιών	100,00%	100,00%	100,00%	100,00%
Μείον	Κόστος πωληθέντων	317,90%	97,90%	78,54%	112,83%
	Μικτά αποτ/τα εκμ/σεως	-217,90%	2,10%	21,46%	-12,83%
ΠΛΕΟΝ	Άλλα έσοδα εκμ/σεως	75,61%	0,00%	0,00%	4,11%
	Σύνολο	-142,29%	2,10%	21,46%	-8,72%
ΜΕΙΟΝ	Έξοδα Διοικ.Λειτουργ.	8,05%	1,48%	0,93%	8,74%
	Έξοδα Ερευνών & Αναπτ.	0,00%	0,00%	0,00%	0,00%
	Έξοδα Λειτουργ.Διαθέσεως	84,26%	17,55%	7,53%	16,84%
	Μερικά αποτ/τα εκμ/σεως	-234,60%	-16,93%	13,00%	-34,30%
ΠΛΕΟΝ	Έσοδα συμμετοχών	0,00%	0,00%	0,00%	0,00%
	Έσοδα χρεογράφων	0,00%	0,00%	0,00%	0,00%
	Πιστ. τόκοι & συν.εσοδα Χρεωστ.τοκοι & συν.έξοδα	0,00%	0,00%	0,00%	0,00%
ΜΕΙΟΝ	Ολικά αποτ/τα εκμ/σεως	-262,79%	-20,09%	-17,64%	-36,20%

ΠΗΓΕΣ ΚΩΣΤΗΛΑΤΑΣ (ΠΟΣΟΣΤΟ)

ΠΛΕΟΝ	ΠΙ.ΕΚΤΑΚΤΑ ΑΠΟΤ/ΤΑ					
	Έκτακτα & ανοργ.έσοδα	11,81%	1,36%	0,00%	0,00%	0,00%
	Έκτακτα κέρδη	0,00%	0,00%	0,00%	0,00%	0,00%
	Έσοδα προηγ.χρήσεων	0,00%	0,00%	0,00%	0,00%	0,00%
ΜΕΙΟΝ	Έκτακτα & ανοργ.εξοδα	11,81%	1,36%	0,26%	4,62%	0,00%
	Έκτακτες ζημιές	75,61%	0,00%	0,02%	0,00%	0,00%
	Έξοδα προηγ.χρήσεων	0,00%	0,00%	0,00%	0,00%	0,00%
	Προβλ.για εκτακτους κινδύνους	0,00%	0,00%	0,00%	0,00%	0,00%
	Οργανικά & έκτακτα αποτ/τα	-338,41%	-20,09%	-17,92%	-40,82%	
ΜΕΙΟΝ	Σύνολο αποσβέσεων πάγιων στοιχείων	0,00%	0,00%	0,00%	0,00%	0,00%
	Μείον Οι από ενσωματωμενες στο λειπ.κόστος	0,00%	0,00%	0,00%	0,00%	0,00%
	ΚΑΘΑΡΑ ΑΠΟΤ/ΤΑ ΧΡΗΣΙΩΣ ΠΡΟ ΦΟΡΩΝ	-338,41%	-20,09%	-17,92%	-40,82%	

ΟΡΙΖΟΝΤΙΑ ΑΝΑΛΥΣΗ ΕΝΕΡΓΗΤΙΚΟΥ

ΒΙΚΟΣ

ΕΝΕΡΓΗΤΙΚΟ	ΕΤΟΣ ΒΑΣΗΣ									
	2008	2009	2010	2011	2012	2013	2014	2014	2014	2014
Β.ΕΞΟΔΑ ΕΠΙΚΑΤΑΣΤΑΣΕΩΣ	517435,69	471140,24	304495,55	288855,57	176547,69	171009,97	203778,58			
Γ.ΠΛΑΠΟ ΕΝΕΡΓΗΤΙΚΟ	43010304,81	41704489,33	40589061,19	32751791,98	29082143,88	27641286,07	27490469,19			
Δ.ΚΥΚΛΟΦΟΡΟΥΝ ΕΝΕΡΓΗΤΙΚΟ	34285701,34	39822705,04	47512880,33	56102311,94	63904317,29	73191428,20	70186303,31			
Αποθέματα	5734612,22	6407047,93	7143812,64	7855128,85	8101686,01	8233311,39	7471096,28			
Απαιτήσεις	25887997,49	28102782,51	30236150,42	29150423,39	28423278,59	26240067,26	25174019,49			
Χρεόγραφα	150120,00	1176028,8	4176028,80	9535835,40	9535835,40	9535835,40	9535835,40			
Διαθέσιμα	2512971,63	4136845,80	5956888,47	9560924,30	17843517,29	29182214,15	28005352,14			
Ε.ΜΕΤΑΒΑΤΙΚΟΙ ΛΟΓ/ΣΜΟΙ ΕΝΕΡΓΗΤΙΚΟΥ	447760,1	232877,57	578622,60	571249,52	430559,93	315168,46	224228,22			
ΓΕΝΙΚΟ ΣΥΝΟΛΟ ΕΝΕΡΓΗΤΙΚΟΥ	78261201,94	82231212,18	88985059,67	89714209,01	93593568,79	101318892,70	98104779,30			

ΒΙΚΟΣ (ΠΟΣΟΣΤΟ)

ΕΝΕΡΓΗΤΙΚΟ	2008	2009	2010	2011	2012	2013	2014
Β.ΕΞΟΔΑ ΕΚΚΑΤΑΣΤΑΣΕΩΣ	179,13%	163,11%	105,41%	100,00%	61,12%	59,20%	70,55%
Γ.ΠΛΗΘ ΕΝΕΡΓΗΤΙΚΟ	131,32%	127,33%	123,93%	100,00%	88,80%	84,40%	83,94%
Δ.ΚΥΚΛΟΦΟΡΟΥΝ ΕΝΕΡΓΗΤΙΚΟ	61,11%	70,98%	84,69%	100,00%	113,91%	130,46%	125,10%
Αποθέματα	73,00%	81,57%	90,94%	100,00%	103,14%	104,81%	95,11%
Απαιτήσεις	88,81%	96,41%	103,72%	100,00%	97,51%	90,02%	86,36%
Χρεόγραφα	1,57%	12,33%	43,79%	100,00%	100,00%	100,00%	100,00%
Διαθέσιμα	26,28%	43,27%	62,30%	100,00%	186,63%	305,22%	292,91%
Ε.ΜΕΤΑΒΑΤΙΚΟΙ ΛΟΓ/ΣΜΟΙ ΕΝΕΡΓΗΤΙΚΟΥ	78,38%	40,77%	101,29%	100,00%	75,37%	55,17%	39,25%
ΓΕΝΙΚΟ ΣΥΝΟΛΟ ΕΝΕΡΓΗΤΙΚΟΥ	87,23%	91,66%	99,19%	100,00%	104,32%	112,94%	109,35%

ΖΑΓΟΠΙ

ΕΝΕΡΓΗΤΙΚΟ	2008	2009	2010	2011	2012	2013	2014
Β.ΕΞΟΔΑ ΕΓΚΑΤΑΣΤΑΣΕΩΣ	240,18	61355,92	55448,59	43437,88	28841,02	25994,29	110869,40
Γ.ΠΑΠΟ ΕΝΕΡΓΗΤΙΚΟ	9528298,72	8973126,54	7892381,84	7837469,69	9083339,20	9673650,95	9234743,20
Δ.ΚΥΚΛΟΦΟΡΟΥΝ ΕΝΕΡΓΗΤΙΚΟ	29658841,46	31848124,57	35148894,76	34010993,26	35608309,48	29471541,42	30374713,77
Αποθέματα	3283885,54	1776082,88	2210901,25	3281660,23	3510587,55	3298128,89	3719107,57
Απαιτήσεις	20629011,01	22655910,32	23400921,82	24049389,89	23078980,07	18941388,86	18916489,88
Χρεόγραφα	3000000,00	4500000	5700000,00	4008000,00	4505900,00	4321736,00	4424526,82
Διαθέσιμα	2745944,91	2916131,37	3837071,69	2671943,14	4512841,86	2910287,67	3314589,50
Ε.ΜΕΤΑΒΑΤΙΚΟΙ ΛΟΓ/ΣΜΟΙ ΕΝΕΡΓΗΤΙΚΟΥ	290646,05	281636,73	324063,37	270078,41	269075,17	98682,00	0,00
ΓΕΝΙΚΟ ΣΥΝΟΛΟ ΕΝΕΡΓΗΤΙΚΟΥ	39478026,41	41164243,76	43420788,56	42161979,24	44989564,87	39269868,66	39720326,37

ΖΑΓΟΡΙ (ΠΟΣΟΣΤΟ)

	ΕΤΟΣ ΒΑΣΗΣ									
	2008	2009	2010	2011	2012	2013	2014			
ΕΝΕΡΓΗΤΙΚΟ										
Β.ΕΞΟΔΑ ΕΓΚΑΤΑΣΤΑΣΕΩΣ	0,55%	141%	128%	100,00%	66,40%	59,84%	255,24%			
Γ.ΠΑΠΟ ΕΝΕΡΓΗΤΙΚΟ	121,57%	114%	101%	100,00%	115,90%	123,43%	117,83%			
Δ.ΚΥΚΛΟΦΟΡΟΥΝ ΕΝΕΡΓΗΤΙΚΟ	87,20%	94%	103%	100,00%	104,70%	86,65%	89,31%			
Αποθέματα	100,07%	54%	67%	100,00%	106,98%	100,50%	113,33%			
Απαιτήσεις	85,78%	94%	97%	100,00%	95,96%	78,76%	78,66%			
Χρεόγραφα	74,85%	112%	142%	100,00%	112,42%	107,83%	110,39%			
Διαθέσιμα	102,77%	109%	144%	100,00%	168,90%	108,92%	124,05%			
Ε.ΜΕΤΑΒΑΤΙΚΟΙ ΛΟΓ/ΣΜΟΙ ΕΝΕΡΓΗΤΙΚΟΥ	107,62%	104%	120%	100,00%	99,63%	36,54%	0,00%			
ΓΕΝΙΚΟ ΣΥΝΟΛΟ ΕΝΕΡΓΗΤΙΚΟΥ	93,63%	98%	103%	100,00%	106,71%	93,14%	94,21%			

ΠΗΓΕΣ ΚΩΣΤΗΛΑΤΑΣ

ΕΝΕΡΓΗΤΙΚΟ	ΕΤΟΣ ΒΑΣΗΣ 2011	2012	2013	2014
Β.ΕΞΟΔΑ ΕΓΚΑΤΑΣΤΑΣΕΩΣ	394973,62	571599,40	571599,40	516964,60
Γ.ΠΑΠΟ ΕΝΕΡΓΗΤΙΚΟ	5407126,33	5407486,33	5409036,33	4987851,29
Δ.ΚΥΚΛΟΦΟΡΟΥΝ ΕΝΕΡΓΗΤΙΚΟ	1466550,40	1670711,74	1879149,09	1999155,83
Αποθέματα	17217,14	24638,71	78348,19	118589,70
Απαιτήσεις	1432031,39	1572639,86	1651832,48	1425978,93
Χρεόγραφα	0,00	0,00	0,00	0,00
Διαθέσιμα	17301,87	73433,17	148968,42	454587,20
Ε.ΜΕΤΑΒΑΤΙΚΟΙ ΛΟΓ/ΣΜΟΙ ΕΝΕΡΓΗΤΙΚΟΥ	0,00	0,00	0,00	0,00
ΓΕΝΙΚΟ ΣΥΝΟΛΟ ΕΝΕΡΓΗΤΙΚΟΥ	7268650,35	7649797,47	7859784,82	7503971,72

ΠΗΓΕΣ ΚΩΣΤΗΛΑΤΑΣ (ΠΟΣΟΣΤΟ)

ΕΝΕΡΓΗΤΙΚΟ	ΕΤΟΣ ΒΑΣΗΣ 2011	2012	2013	2014
Β.ΕΞΟΔΑ ΕΓΚΑΤΑΣΤΑΣΕΩΣ	100,00%	144,72%	144,72%	130,89%
Γ.ΠΑΠΟ ΕΝΕΡΓΗΤΙΚΟ	100,00%	100,01%	100,04%	92,25%
Δ.ΚΥΚΛΟΦΟΡΟΥΝ ΕΝΕΡΓΗΤΙΚΟ	100,00%	113,92%	128,13%	136,32%
Αποθέματα	100,00%	143,11%	455,06%	688,79%
Απαιτήσεις	100,00%	109,82%	115,35%	99,58%
Χρεόγραφα	-	-	-	-
Διαθέσιμα	100,00%	424,42%	861,00%	2627,39%
Ε.ΜΕΤΑΒΑΤΙΚΟΙ ΛΟΓ/ΣΜΟΙ ΕΝΕΡΓΗΤΙΚΟΥ	-	-	-	-
ΓΕΝΙΚΟ ΣΥΝΟΛΟ ΕΝΕΡΓΗΤΙΚΟΥ	100,00%	105,24%	108,13%	103,24%

ΟΡΙΖΟΝΤΙΑ ΑΝΑΛΥΣΗ ΠΑΘΗΤΙΚΟΥ

ΒΙΚΟΣ

ΠΑΘΗΤΙΚΟ	ΕΤΟΣ ΒΑΣΗΣ									
	2008	2009	2010	2011	2012	2013	2014			
Α. ΙΔΙΑ ΚΕΦΑΛΑΙΑ	34119459,53	43770210,50	50350537,90	56875534,99	66309583,75	69408039,12	69945962,80			
Κεφάλαιο Μετοχικό	8129430,00	8329110	8329110,00	8329110,00	8329110,00	8329110,00	9166365,00			
αναπροσαρμογής- Επιχορηγήσεις										
ΕΠΕΝΔΥΣΕΩΝ	2124094,17	1716017,83	1334871,49	1007995,15	1388623,49	1341176,39	456474,29			
Αποθεματικά Κεφάλαια	23865935,36	33725082,67	40686556,41	47538429,84	56591850,26	59737752,73	60323123,51			
Γ. ΥΠΟΧΡΕΩΣΕΙΣ	43589535,46	38005143,68	38129733,01	32481105,06	26912837,60	31589815,63	27906813,50			
Μακροπρόθεσμες	25173762,18	23909583,07	19037760,47	13468351,59	8197885,60	6350000,02	2900000,02			
Βραχυπρόθεσμες	18415773,28	14095560,61	19091972,54	19012753,47	18714952,00	25239815,61	25006813,48			
Δ. ΜΕΤΑΒΑΤΙΚΟΙ										
ΛΟΓ/ΣΜΟΙ ΠΑΘΗΤΙΚΟΥ	552206,95	455858,00	504788,76	357568,96	371147,44	321037,95	252003,00			
ΓΕΝΙΚΟ ΣΥΝΟΛΟ										
ΠΑΘΗΤΙΚΟΥ	78261201,94	82231212,18	88985059,67	89714209,01	93593568,79	101318892,70	98104779,30			

ΒΙΚΟΣ (ΠΟΣΟΣΤΟ)

ΠΑΘΗΤΙΚΟ	2008	2009	2010	2011	2012	2013	2014
Α.ΙΔΙΑ ΚΕΦΑΛΑΙΑ	59,99%	76,96%	88,53%	100,00%	116,59%	122,03%	122,98%
Κεφάλαιο Μετοχικό	97,60%	100,00%	100,00%	100,00%	100,00%	100,00%	110,05%
αναπροσαρμογής- Επιχορηγήσεις							
ΕΠΕΝΔΥΣΕΩΝ	210,72%	170,24%	132,43%	100,00%	137,76%	133,05%	45,29%
Αποθεματικά Κεφάλαια	50,20%	70,94%	85,59%	100,00%	119,04%	125,66%	126,89%
Γ.ΥΠΟΧΡΕΩΣΕΙΣ	134,20%	117,01%	117,39%	100,00%	82,86%	97,26%	85,92%
Μακροπρόθεσμες	186,91%	177,52%	141,35%	100,00%	60,87%	47,15%	21,53%
Βραχυπρόθεσμες	96,86%	74,14%	100,42%	100,00%	98,43%	132,75%	131,53%
Δ.ΜΕΤΑΒΑΤΙΚΟ							
ΛΟΓ/ΣΜΟΙ ΠΑΘΗΤΙΚΟΥ	154,43%	127,49%	141,17%	100,00%	103,80%	89,78%	70,48%
ΓΕΝΙΚΟ ΣΥΝΟΛΟ							
ΠΑΘΗΤΙΚΟΥ	87,23%	91,66%	99,19%	100,00%	104,32%	112,94%	109,35%

ΖΑΓΟΡΙ

ΠΑΘΗΤΙΚΟ	ΕΤΟΣ ΒΑΣΗΣ									
	2008	2009	2010	2011	2012	2013	2014			
Α.ΙΔΙΑ ΚΕΦΑΛΑΙΑ	26397294,83	25548357,26	25753951,98	27427827,84	31248039,51	29454890,96	30893736,99			
Κεφάλαιο Μετοχικό	4848888,00	4543632,00	4543632,00	4543632,00	4543632,00	2337240,00	2337240,00			
Διαφορές αναπροσαρμογής- Επιχορηγήσεις επενδύσεων	250364,38	20,38	20,38	20,38	53311,83	53311,83	53311,83			
Αποθεματικά Κεφάλαια	21210595,28	21003751,96	21200552,78	22020360,78	23229899,20	23342552,14	23342552,14			
Αποτελέσματα εις νέο	87447,17	952,92	9746,82	863814,68	3421202,48	3721786,99	5160633,02			
Γ.ΥΠΟΧΡΕΩΣΕΙΣ	12956535,27	15498623,50	17478943,08	14599180,40	13580414,00	9677496,20	8627477,44			
Μακροπρόθεσμες	42595,46	0,00	0,00	0,00	0,00	0,00	0,00			
Βραχυπρόθεσμες	12913939,81	15498623,50	17478943,08	14599180,40	13580414,00	9677496,20	8627477,44			
Δ.ΜΕΤΑΒΑΤΙΚΟΙ ΛΟΓ/ΣΜΟΙ										
ΠΑΘΗΤΙΚΟΥ	124196,31	117263,00	187893,50	134971,00	161111,36	137481,50	199111,94			
ΓΕΝΙΚΟ ΣΥΝΟΛΟ										
ΠΑΘΗΤΙΚΟΥ	39478026,41	41164243,76	43420788,56	42161979,24	44989564,87	39269868,66	39720326,37			

ΖΑΓΟΡΙ (ΠΟΣΟΣΤΟ)

ΠΑΘΗΤΙΚΟ	ΕΤΟΣ ΒΑΣΗΣ									
	2008	2009	2010	2011	2012	2013	2014			
Α.ΙΔΙΑ ΚΕΦΑΛΑΙΑ	96,24%	93,15%	93,90%	100,00%	113,93%	107,39%	112,64%			
Κεφάλαιο Μετοχικό	106,72%	100,00%	100,00%	100,00%	100,00%	51,44%	51,44%			
Διαφορές αναπροσαρμογής- Επιχορηγήσεις επενδύσεων	1228480,77%	100,00%	100,00%	100,00%	261588,96%	261588,96%	261588,96%			
Αποθεματικά Κεφάλαια	96,32%	95,38%	96,28%	100,00%	105,49%	106,00%	106,00%			
Αποτελέσματα εις νέο	10,12%	0,11%	1,13%	100,00%	396,06%	430,85%	597,42%			
Γ.ΥΠΟΧΡΕΩΣΕΙΣ	88,75%	106,16%	119,73%	100,00%	93,02%	66,29%	59,10%			
Μακροπρόθεσμες	-	-	-	-	-	-	-			
Βραχυπρόθεσμες	88,46%	106,16%	119,73%	100,00%	93,02%	66,29%	59,10%			
Δ.ΜΕΤΑΒΑΤΙΚΟΙ ΛΟΓ/ΣΜΟΙ										
ΠΑΘΗΤΙΚΟΥ	92,02%	86,88%	139,21%	100,00%	119,37%	101,86%	147,52%			
ΓΕΝΙΚΟ ΣΥΝΟΛΟ										
ΠΑΘΗΤΙΚΟΥ	93,63%	97,63%	102,99%	100,00%	106,71%	93,14%	94,21%			

ΠΗΓΕΣ ΚΩΣΤΗΛΑΤΑΣ

ΠΑΘΗΤΙΚΟ	ΕΤΟΣ ΒΑΣΗΣ			
	2011	2012	2013	2014
Α.ΙΔΙΑ ΚΕΦΑΛΑΙΑ	3778605,72	3670775,84	3523912,14	3101208,62
Κεφάλαιο Μετοχικό	1840000,00	1840000,00	1840000,00	1840000,00
Διαφορές αναπροσαρμογής				
Επιχορηγήσεις επενδύσεων	1136250,00	1136250,00	1136250,00	1136250,00
Αποθεματικά Κεφάλαια	0,00	0,00	0,00	0,00
Αποτελέσματα εις νέο	-458644,28	-566474,16	-713337,86	-1136041,38
Ποσά προοριζόμενα για αύξηση κεφαλαίου	1261000,00	1261000,00	1261000,00	1261000,00
Γ.ΥΠΟΧΡΕΩΣΕΙΣ	3490044,63	3979021,63	4335872,68	4402763,10
Μακροπρόθεσμες	0,00	0,00	0,00	0,00
Βραχυπρόθεσμες	3490044,63	3979021,63	4335872,68	4402763,10
Δ.ΜΕΤΑΒΑΤΙΚΟΙ ΛΟΓ/ΣΜΟΙ				
ΠΑΘΗΤΙΚΟΥ	0,00	0,00	0,00	0,00
ΓΕΝΙΚΟ ΣΥΝΟΛΟ				
ΠΑΘΗΤΙΚΟΥ	7268650,35	7649797,47	7859784,82	7503971,72

ΠΗΓΕΣ ΚΩΣΤΗΛΑΤΑΣ (ΠΟΣΟΣΤΟ)

ΠΑΘΗΤΙΚΟ	ΕΤΟΣ ΒΑΣΗΣ			
	2011	2012	2013	2014
Α.ΙΔΙΑ ΚΕΦΑΛΑΙΑ	100,00%	97,15%	93,26%	82,07%
Κεφάλαιο Μετοχικό	100,00%	100,00%	100,00%	100,00%
Διαφορές αναπροσαρμογής				
Επιχορηγήσεις επενδύσεων	100,00%	100,00%	100,00%	100,00%
Αποθεματικά Κεφάλαια				
Αποτελέσματα εις νέο	100,00%	123,51%	155,53%	247,70%
Ποσά προοριζόμενα για αύξηση κεφαλαίου	100,00%	100,00%	100,00%	100,00%
Γ.ΥΠΟΧΡΕΩΣΕΙΣ	100,00%	114,01%	124,24%	126,15%
Μακροπρόθεσμες				
Βραχυπρόθεσμες	100,00%	114,01%	124,24%	126,15%
Δ.ΜΕΤΑΒΑΤΙΚΟΙ ΛΟΓ/ΣΜΟΙ				
ΠΑΘΗΤΙΚΟΥ	-	-	-	-
ΓΕΝΙΚΟ ΣΥΝΟΛΟ				
ΠΑΘΗΤΙΚΟΥ	100,00%	105,24%	108,13%	103,24%

ΟΡΙΖΟΝΤΙΑ ΑΝΑΛΥΣΗ ΚΑΧ

ΒΙΚΟΣ

ΚΑΤΑΣΤΑΣΗ ΑΠΟΤ/ΤΩΝ ΧΡΗΣΗΣ	ΙΑΠΟΤ/ΤΑ ΕΚΜ/ΣΗΣ	2008	2009	2010	ΕΤΟΣ ΒΑΣΗΣ	2011	2012	2013	2014
Μείον	Κύκλος Εργασιών	64226339,9	67777545,97	69005653,35	73544862,70	74602258,12	68714713,06	66549471,20	
	Κόστος	42462212,31	40239974,52	43242633,38	47079337,35	45852314,64	39730153,00	36238185,07	
	Μικτά αποτ/τα εκμ/σεως	21764127,59	27537571,45	25763019,97	26465525,35	28749943,48	28984560,06	30311286,13	
Πλέον	Άλλα έσοδα	45574,47	27824,41	2144,40	6919,20	86660,81	123608,61	65526,53	
	Σύνολο	21809702,06	27565395,86	25765164,37	26472444,55	28836604,29	29108168,67	30376812,66	
ΜΕΙΟΝ	Έξοδα Διοικ.Λειτουργ.	1587588,46	1995524,66	2131193,14	2259652,63	2308672,45	1830301,99	1811287,63	
	Έξοδα Ερευνών & Αναπτ.	2040,12	2040,12	2036,62	0,00	0,00	0,00	0,00	0,00
	Έξοδα	15809681,18	14479195,32	14924836,81	15745023,89	15993100,02	14807888,40	16003552,67	
	Μερικά αποτ/τα εκμ/σεως	4410392,30	11088635,76	8707097,80	8467768,03	10534831,82	12469978,28	12561972,36	
ΠΛΕΟΝ	Έσοδα συμμετοχών	0,00	0,00	0,00	0,00	2448,79	0,00	0,00	0,00
	Έσοδα	4803,84	2702,16	42386,33	55358,24	0,00	0,00	41538,00	
	Πιστ. τόκοι & συν.εσοδα	2771,92	1595,36	78180,86	271165,65	516955,94	545651,54	246298,50	
ΜΕΙΟΝ	Χρεωστ.τοκοι & συν.έξοδα	1888492,85	976370,49	567963,41	568841,99	415623,22	345768,05	185624,86	
	Ολικά αποτ/τα εκμ/σεως	2529475,21	10116562,79	8259701,58	8225449,93	10638613,33	12669861,77	12664184,00	

ΒΙΚΟΣ (ΠΟΣΟΣΤΟ)

ΚΑΤΑΣΤΑΣΗ ΑΠΟΤ/ΤΩΝ ΧΡΗΣΗΣ	Ι.ΑΠΟΤΕΛΕΣΜΑΤΑ	2008	2009	2010 ΕΤΟΣ ΒΑΣΗΣ	2012	2013	2014
ΜΕΙΟΝ	ΕΚΜΕΤΑΛΛΕΥΣΗΣ						
	Κύκλος Εργασιών	87,33%	92,16%	93,83%	101,44%	93,43%	90,49%
ΠΛΕΟΝ	Κόστος πωληθέντων	90,19%	85,47%	91,85%	97,39%	84,39%	76,97%
	Μικτά αποτ/τα εκμ/σεως	82,24%	104,05%	97,35%	108,63%	109,52%	114,53%
ΜΕΙΟΝ	Άλλα έσοδα εκμ/σεως	658,67%	402,13%	30,99%	1252,47%	1786,46%	947,02%
	Σύνολο	82,39%	104,13%	97,33%	108,93%	109,96%	114,75%
ΠΛΕΟΝ	Έξοδα Διοικ.Λειτουργ.	70,26%	88,31%	94,32%	102,17%	81,00%	80,16%
	Έξοδα Ερευνών & Αναπτ.	-	-	-	-	-	-
ΠΛΕΟΝ	Έξοδα Λειτουργ. Διαθέσεως	100,41%	91,96%	94,79%	101,58%	94,05%	101,64%
	Μερικά αποτ/τα εκμ/σεως	52,08%	130,95%	102,83%	124,41%	147,26%	148,35%
ΜΕΙΟΝ	Έσοδα συμμετοχών	-	-	-	-	-	-
	Έσοδα χρεογράφων	8,68%	4,88%	76,57%	0,00%	0,00%	75,03%
ΜΕΙΟΝ	Πιστ. τόκοι & συν.εσοδα	1,02%	0,59%	28,83%	190,64%	201,22%	90,83%
	Χρεωστ.τοκοι & συν.έξοδα	331,99%	171,64%	99,85%	73,06%	60,78%	32,63%
	Ολικά αποτ/τα εκμ/σεως	30,75%	122,99%	100,42%	129,34%	154,03%	153,96%

ΖΑΓΟΡΙ

ΚΑΤΑΣΤΑΣΗ	Ι.ΑΠΟΤ/ΤΑ ΕΚΜ/ΣΗΣ	ΕΤΟΣ ΒΑΣΗΣ											
		2008	2009	2010	2011	2012	2013	2014					
ΜΕΙΟΝ	Κύκλος												
	Εργασιών	4595370,83	46785010,35	45166939,85	42072402,50	45078437,76	43071799,25	41202804,31					
ΠΛέον	Κόστος	24445490,20	22587386,45	23232694,29	23871403,62	25889152,04	23917539,51	21633577,09					
	Μικτά αποτ/τα	21149880,63	24197623,90	21934245,56	18200998,88	19189285,72	19154259,74	19569227,22					
ΜΕΙΟΝ	Άλλα έσοδα	1788,00	9987,39	40738,38	3589,00	21504,00	2844,00	2604,00					
	Σύνολο	21151668,63	24207611,29	21974983,94	18204587,88	19210789,72	19157103,74	19571831,22					
	Έξοδα	2218071,62	2729409,67	2286930,99	2311960,39	2802068,03	3054515,15	3196556,20					
	Έξοδα Ερευνών	0,00	0,00	0,00	0,00	0,00	0,00	0,00					
	Έξοδα	13258650,21	15376819,32	13723974,08	11586847,91	12159609,47	12901151,49	13288833,95					
	Μερικά αποτ/τα	5674946,80	6101382,30	5964078,87	4305779,58	4249112,22	3201437,10	3086441,07					
ΠΛΕΟΝ	Έσοδα συμμετοχών	0,00	0,00	0	0,00	0,00	0,00	0,00					
	Έσοδα	4484,68	7791,67	4600,00	21224,99	52675,01	107624,30	0,00					
ΜΕΙΟΝ	Πιστ. τόκοι & συν.εσοδα	12915,18	8700,22	9007,70	16152,03	21797,87	51667,95	129419,59					
	Χρεωστ.τοκοι & συν.έξοδα	-39047,48	-22105,30	-14243,96	-13776,24	-26475,61	-22191,72	-21275,77					
	Ολικά αποτ/τα εκμ/σεως	5653299,18	6095768,89	5963442,61	4329430,36	4297109,49	3338537,63	3194584,89					

ΖΑΓΟΡΙ (ΠΟΣΟΣΤΟ)

ΚΑΤΑΣΤΑΣΗ ΑΠΟΤ/ΤΩΝ ΧΡΗΣΗΣ	Ι.ΑΠΟΤΕΛΕΣΜΑΤΑ	ΕΤΟΣ ΒΑΣΗΣ										
		2008	2009	2010	2011	2012	2013	2014				
ΜΕΙΟΝ	ΕΚΜΕΤΑΛΛΕΥΣΗΣ											
	Κύκλος Εργασιών	108,37%	111,20%	107,36%	100,00%	107,14%	102,38%	97,93%				
ΜΕΙΟΝ	Κόστος πωληθέντων	102,40%	94,62%	97,32%	100,00%	108,45%	100,19%	90,63%				
	Μικτά αποτ/τα εκμ/σεως	116,20%	132,95%	120,51%	100,00%	105,43%	105,24%	107,52%				
ΠΛΕΟΝ	Άλλα έσοδα εκμ/σεως	49,82%	278,28%	1135,09%	100,00%	599,16%	79,24%	72,56%				
	Σύνολο	116,19%	132,98%	120,71%	100,00%	105,53%	105,23%	107,51%				
ΜΕΙΟΝ	Έξοδα Διοικ.Λειτουργ.	95,94%	118,06%	98,92%	100,00%	121,20%	132,12%	138,26%				
	Έξοδα Ερευνών & Αναπτ.											
ΠΛΕΟΝ	Έξοδα Λειτουργ. Διαθέσεως	114,43%	132,71%	118,44%	100,00%	104,94%	111,34%	114,69%				
	Μερικά αποτ/τα εκμ/σεως	131,80%	141,70%	138,51%	100,00%	98,68%	74,35%	71,68%				
ΠΛΕΟΝ	Έσοδα συμμετοχών											
	Έσοδα χρεογράφων	21,13%	36,71%	21,67%	100,00%	248,17%	507,06%	0,00%				
ΜΕΙΟΝ	Πιστ. τόκοι & συν.εσοδα	79,96%	53,86%	55,77%	100,00%	134,95%	319,89%	801,26%				
	Χρεωστ.τοκοι & συν.έξοδα	284,47%	161,04%	103,77%	100,00%	192,88%	161,67%	155,00%				
	Ολικά αποτ/τα εκμ/σεως	130,58%	140,80%	137,74%	100,00%	99,25%	77,11%	73,79%				

ΠΗΓΕΣ ΚΩΣΤΗΛΑΤΑΣ

ΚΑΤΑΣΤΑΣΗ ΑΠΟΤ/ΤΩΝ ΧΡΗΣΗΣ	Ι.ΑΠΟΤ/ΤΑ ΕΚΜ/ΣΗΣ	ΕΤΟΣ ΒΑΣΗΣ	2012	2013	2014
	Κύκλος Εργασιών	90346,06	502844,26	819595,11	1035642,52
Μείον	Κόστος πωληθέντων	287214,17	492278,54	643713,81	1168473,89
	Μικτά αποτ/τα εκμ/σεως	-196868,11	10565,72	175881,30	-132831,37
	Άλλα έσοδα εκμ/σεως	68315,16	0,00	0,00	42570,97
Πλέον	Σύνολο	-128552,95	10565,72	175881,30	-90260,40
ΜΕΙΟΝ	Έξοδα Διοικ.Λειτουργ.	7269,96	7448,62	7600,68	90504,97
	Έξοδα Ερευνών & Αναπτ.	0,00	0,00	0,00	0,00
	Έξοδα Λειτουργ. Διαθέσεως	76125,24	88271,77	61709,23	174432,55
	Μερικά αποτ/τα εκμ/σεως	-211948,15	-85154,67	106571,39	-355197,92
ΠΛΕΟΝ	Έσοδα συμμετοχών		0,00	0,00	0,00
	Έσοδα				
	Χρεογράφων	0,00	0,00	0,00	0,00
	Πιστ. τόκοι & συν.εσοδα	0,00	5,52	0,00	0,00
ΜΕΙΟΝ	Χρεωστ.τοκοι & συν.έξοδα	25475,01	15857,82	251156,81	19692,73
	Ολικά αποτ/τα εκμ/σεως	-237423,16	-101006,97	-144585,42	-374890,65

ΠΗΓΕΣ ΚΩΣΤΗΛΑΤΑΣ

ΠΛΕΟΝ	ΙΙ.ΕΚΤΑΚΤΑ ΑΠΟΤ/ΤΑ							
	Έκτακτα & ανοργ.έσοδα	0,00	0,00	0,00	0,00	0,00	0,00	9,97
	Έκτακτα κέρδη	0,00	0,00	0,00	0,00	0,00	0,00	0,00
	Έσοδα προηγ.χρήσεων	0,00	0,00	0,00	0,00	0,00	0,00	0,00
	Έκτακτα & ανοργ.εξοδα	10668,93	6822,91	2148,18	47822,84	2148,18	47822,84	0,00
ΜΕΙΟΝ	Έκτακτες ζημιές	68315,16	0,00	130,10	0,00	130,10	0,00	0,00
	Έξοδα προηγ.χρήσεων	0,00	0,00	0,00	0,00	0,00	0,00	0,00
	Προβλ.για εκτακτους κινδύνους	0,00	0,00	0,00	0,00	0,00	0,00	0,00
	Οργανικά & έκτακτα αποτ/τα	-316407,25	-107829,88	-146863,70	-422703,52	-146863,70	-422703,52	0,00
	Σύνολο αποσβέσεων πάγιων στοιχείων	0,00	0,00	0,00	0,00	0,00	0,00	0,00
	Οι από αυτές ενσωματωμένες στο λειτ.κόστος	0,00	0,00	0,00	0,00	0,00	0,00	0,00
ΜΕΙΟΝ	ΚΑΘΑΡΑ ΑΠΟΤ/ΤΑ	-316407,25	-107829,88	-146863,70	-422703,52	-146863,70	-422703,52	0,00

ΠΗΓΕΣ ΚΩΣΤΗΛΑΤΑΣ (ΠΟΣΟΣΤΟ)

ΚΑΤΑΣΤΑΣΗ ΑΠΟΤ/ΤΩΝ ΧΡΗΣΗΣ	Ι.ΑΠΟΤ/ΤΑ ΕΚΜ/ΣΗΣ	ΕΤΟΣ ΒΑΣΗΣ			
		2011	2012	2013	2014
Μείον	Κύκλος Εργασιών	100,00%	556,58%	907,17%	1146,31%
	Κόστος πωληθέντων	100,00%	171,40%	224,12%	406,83%
	Μικτά αποτ/τα εκμ/σεως	100,00%	-5,37%	-89,34%	67,47%
Πλέον	Άλλα έσοδα εκμ/σεως	100,00%	0,00%	0,00%	62,32%
	Σύνολο	100,00%	-8,22%	-136,82%	70,21%
ΜΕΙΟΝ	Έξοδα Διοικ.Λειτουργ.	100,00%	102,46%	104,55%	1244,92%
	Έξοδα Ερευνών & Αναπτ.	-	-	-	-
	Έξοδα Λειτουργ. Διαθέσεως	100,00%	115,96%	81,06%	229,14%
	Μερικά αποτ/τα εκμ/σεως	100,00%	40,18%	-50,28%	167,59%
ΠΛΕΟΝ	Έσοδα συμμετοχών	-	-	-	-
	Έσοδα Χρεογράφων	-	-	-	-
	Πιστ. τόκοι & συν.εσοδα	-	-	-	-
ΜΕΙΟΝ	Χρεωστ.τοκοι & συν.έξοδα	100,00%	62,25%	985,89%	77,30%
	Ολικά αποτ/τα εκμ/σεως	100,00%	42,54%	60,90%	157,90%

ΠΗΓΕΣ ΚΩΣΤΗΛΑΤΑΣ (ΠΟΣΟΣΤΟ)

ΠΛΕΟΝ	ΠΙ.ΕΚΤΑΚΤΑ ΑΠΟΤ/ΤΑ						
	Έκτακτα & ανοργ.έσοδα	-	-	-	-	-	-
	Έκτακτα κέρδη	-	-	-	-	-	-
	Έσοδα προηγ.χρήσεων	-	-	-	-	-	-
	Έκτακτα & ανοργ.έξοδα	100,00%	63,95%	20,13%	448,24%		
ΜΕΙΟΝ	Έκτακτες ζημιές	100,00%	0,00%	0,19%	0,00%		
	Έξοδα προηγ.χρήσεων	-	-	-	-	-	-
	Προβλ.για εκτ. κινδύνους	-	-	-	-	-	-
	Οργανικά & έκτακτα αποτ/τα	100,00%	34,08%	46,42%	133,59%		
	Σύνολο αποσβέσεων πάγιων στοιχείων	-	-	-	-	-	-
ΜΕΙΟΝ	Οι από αυτές ενσωματωμένες στο λειτ.κόστος	-	-	-	-	-	-
	ΚΑΘΑΡΑ ΑΠΟΤ/ΤΑ (ΖΗΜΙΕΣ) ΧΡΗΣΕΩΣ ΠΡΟ ΦΟΡΩΝ	100,00%	34,08%	46,42%	133,59%		

**ΚΑΘΕΤΗ ΑΝΑΛΥΣΗ ΕΝΕΡΓΗΤΙΚΟΥ-ΠΑΘΗΤΙΚΟΥ & ΚΑΧ ΜΕ
Ε.Λ.Π.**

ΒΙΚΟΣ (ΕΝΕΡΓΗΤΙΚΟ)

ΕΝΕΡΓΗΤΙΚΟ	ΑΝΑΜΟΡΦΩΜΕΝΟ	2014	2015	2016	2017
Ενσώματα πάγια		22928262,16	22948924,14	21926875,01	35466787,66
Άυλα πάγια στοιχεία		265839,45	261488,62	247468,79	210240,64
Προκαταβολές & μη κυκλοφορούντα περιουσιακά στοιχεία		1000,00	1000,00	531776,53	1090156,26
Χρηματοοικονομικά περιουσιακά στοιχεία		4499146,16	9997453,02	11135002,99	13134894,62
Σύνολο μη Κυκλοφορούντων		27694247,77	33208865,78	33841123,32	49902079,18
Αποθέματα		7471096,28	9640470,33	9665407,58	9717138,15
Χρηματοοικονομικά στοιχεία & προκαταβολές		62250301,29	53733973,90	56421973,41	54547214,99
Σύνολο Κυκλοφορούντων		69721397,57	63374444,23	66087380,99	64264353,14
Σύνολο Ενεργητικού		97415645,34	96583310,01	99928504,31	114166432,32

ΕΝΕΡΓΗΤΙΚΟ	ΑΝΑΜΟΡΦΩΜΕΝΟ	2014	2015	2016	2017
Ενσώματα πάγια		23,54%	23,76%	21,94%	31,07%
Άυλα πάγια στοιχεία		0,27%	0,27%	0,25%	0,18%
Προκαταβολές & μη κυκλοφορούντα περιουσιακά στοιχεία		0,00%	0,00%	0,53%	0,95%
Χρηματοοικονομικά περιουσιακά στοιχεία		4,62%	10,35%	11,14%	11,51%
Σύνολο μη Κυκλοφορούντων		28,43%	34,38%	33,87%	43,71%
Αποθέματα		7,67%	9,98%	9,67%	8,51%
Χρηματοοικονομικά στοιχεία & προκαταβολές		63,90%	55,63%	56,46%	47,78%
Σύνολο Κυκλοφορούντων		71,57%	65,62%	66,13%	56,29%
Σύνολο Ενεργητικού		100,00%	100,00%	100,00%	100,00%

ΒΙΚΟΣ(ΠΑΘΗΤΙΚΟ)

ΠΑΘΗΤΙΚΟ	ΑΝΑΜΟΡΦΩΜΕΝΟ	2014	2015	2016	2017
Καταβληθέντα κεφάλαια		9166365,00	5513388,00	2263653,00	2263653,00
Διαφορές εύλογης αξίας		7,23	7,23	7,23	7,23
Αποθεματικά & αποτελέσματα εις νέο		69215976,66	68743600,96	70577324,48	76827620,30
Σύνολο Καθαρής Θέσης		78382348,89	74256996,19	72840984,71	79091280,53
Μακροπρόθεσμες Υποχρεώσεις		3356467,08	1859019,98	361572,86	15323031,83
Βραχυπρόθεσμες Υποχρεώσεις		15676829,37	20467293,84	26725946,74	19752119,96
Σύνολο Υποχρεώσεων		19033296,45	22326313,82	27087519,60	35075151,79
Σύνολο Καθαρής Θέσης, προβλέψεων και υποχρεώσεων		97415645,34	96583310,01	99928504,31	114166432,32

ΠΑΘΗΤΙΚΟ	ΑΝΑΜΟΡΦΩΜΕΝΟ	2014	2015	2016	2017
Καταβληθέντα κεφάλαια		9,41%	5,71%	2,27%	1,98%
Διαφορές εύλογης αξίας		0,00%	0,00%	0,00%	0,00%
Αποθεματικά & αποτελέσματα εις νέο		71,05%	71,18%	70,63%	67,29%
Σύνολο Καθαρής Θέσης		80,46%	76,88%	72,89%	69,28%
Μακροπρόθεσμες Υποχρεώσεις		3,45%	1,92%	0,36%	13,42%
Βραχυπρόθεσμες Υποχρεώσεις		16,09%	21,19%	26,75%	17,30%
Σύνολο Υποχρεώσεων		19,54%	23,12%	27,11%	30,72%
Σύνολο Καθαρής Θέσης, προβλέψεων και υποχρεώσεων		100,00%	100,00%	100,00%	100,00%

ΖΑΓΟΡΙ (ΕΝΕΡΓΗΤΙΚΟ)

ΕΝΕΡΓΗΤΙΚΟ	ΑΝΑΜΟΡΦΩΜΕΝΟ 2014	2015	2016	2017
Ενσώματα πάγια	9131875,81	8700438,87	12747405,21	13582658,71
Άυλα πάγια στοιχεία	112288,81	113616,38	107931,21	190048,35
Προκαταβολές & μη κυκλοφορούντα περιουσιακά στοιχεία	0,00	457308,00	0,00	0,00
Χρηματοοικονομικά περιουσιακά στοιχεία	0,00	0,00	0,00	0,00
Σύνολο μη Κυκλοφορούντων	9244164,62	9271363,25	12855336,42	13772707,06
Αποθέματα	3719107,57	4614715,99	4511800,87	4386727,59
Χρηματοοικονομικά στοιχεία & προκαταβολές	25200559,56	26366928,10	25218322,86	28183396,46
Σύνολο Κυκλοφορούντων	28919667,13	30981644,09	29730123,73	32570124,05
Σύνολο Ενεργητικού	38163831,75	40253007,34	42585460,15	46342831,11

ΕΝΕΡΓΗΤΙΚΟ	ΑΝΑΜΟΡΦΩΜΕΝΟ 2014	2015	2016	2017
Ενσώματα πάγια	23,93%	21,61%	29,93%	29,31%
Άυλα πάγια στοιχεία	0,29%	0,28%	0,25%	0,41%
Προκαταβολές & μη κυκλοφορούντα περιουσιακά στοιχεία				
Χρηματοοικονομικά περιουσιακά στοιχεία				
Σύνολο μη Κυκλοφορούντων	24,22%	23,03%	30,19%	29,72%
Αποθέματα	9,75%	11,46%	10,59%	9,47%
Χρηματοοικονομικά στοιχεία & προκαταβολές	66,03%	65,50%	59,22%	60,82%
Σύνολο Κυκλοφορούντων	75,78%	76,97%	69,81%	70,28%
Σύνολο Ενεργητικού	100,00%	100,00%	100,00%	100,00%

ΖΑΓΟΡΙ (ΠΑΘΗΤΙΚΟ)

ΠΑΘΗΤΙΚΟ	ΑΝΑΜΟΡΦΩΜΕΝΟ 2014	2015	2016	2017
Καταβεβλημένα κεφάλαια	2337240,00	2391000,00	2391000,00	2391000,00
Αποθεματικά & αποτελέσματα εις νέο	27365828,30	27047653,77	27504465,12	30445212,34
Σύνολο Καθαρής Θέσης	29703068,30	29438653,77	29895465,12	32836212,34
Προβλέψεις	1072268,29	1142956,56	1080744,44	1186585,74
Μακροπρόθεσμες Υποχρεώσεις	0,00	0,00	1144630,48	638888,20
Βραχυπρόθεσμες Υποχρεώσεις	7388495,16	9671397,01	10464620,11	11681144,83
Σύνολο Υποχρεώσεων	7388495,16	9671397,01	11609250,59	12320033,03
Σύνολο Καθαρής Θέσης, προβλέψεων και υποχρεώσεων	38163831,75	40253007,34	42585460,15	46342831,11

ΠΑΘΗΤΙΚΟ	ΑΝΑΜΟΡΦΩΜΕΝΟ 2014	2015	2016	2017
Καταβεβλημένα κεφάλαια	6,12%	5,94%	5,61%	5,16%
Αποθεματικά & αποτελέσματα εις νέο	71,71%	67,19%	64,59%	65,70%
Σύνολο Καθαρής Θέσης	77,83%	73,13%	70,20%	70,85%
Προβλέψεις	2,81%	2,84%	2,54%	2,56%
Μακροπρόθεσμες Υποχρεώσεις			2,69%	1,38%
Βραχυπρόθεσμες Υποχρεώσεις	19,36%	24,03%	24,57%	25,21%
Σύνολο Υποχρεώσεων	19,36%	24,03%	27,26%	26,58%
Σύνολο Καθαρής Θέσης, προβλέψεων και υποχρεώσεων	100,00%	100,00%	100,00%	100,00%

ΠΗΓΕΣ ΚΩΣΤΗΛΑΤΑΣ (ΕΝΕΡΓΗΤΙΚΟ)

ΕΝΕΡΓΗΤΙΚΟ	ΑΝΑΜΟΡΦΩΜΕΝΟ 2014	2015	2016	2017
Ενσώματα πάγια	4981286,29	4699072,53	4424227,49	4172223,36
Άυλα πάγια στοιχεία	516964,60	485747,83	460294,32	436498,35
Προκαταβολές & μη κυκλοφορούντα περιουσιακά στοιχεία	0,00	0,00	0,00	0,00
Χρηματοοικονομικά περιουσιακά στοιχεία	0,00	0,00	0,00	12565,00
Σύνολο μη Κυκλοφορούντων	5498250,89	5184820,36	4884521,81	4621286,71
Αποθέματα	382949,26	237141,28	772628,86	789891,95
Χρηματοοικονομικά στοιχεία & προκαταβολές	1886815,07	1918528,96	1816624,94	2177911,64
Σύνολο Κυκλοφορούντων	2269764,33	2155670,24	2589253,80	2967803,59
Σύνολο Ενεργητικού	7768015,22	7340490,60	7473775,61	7589090,30

ΕΝΕΡΓΗΤΙΚΟ	ΑΝΑΜΟΡΦΩΜΕΝΟ			
	2014	2015	2016	2017
Ενσώματα πάγια	64,13%	64,02%	59,20%	54,98%
Άυλα πάγια στοιχεία	6,66%	6,62%	6,16%	5,75%
Προκαταβολές & μη κυκλοφορούντα περιουσιακά στοιχεία				
Χρηματοοικονομικά περιουσιακά στοιχεία				0,17%
Σύνολο μη Κυκλοφορούντων	70,78%	70,63%	65,36%	60,89%
Αποθέματα	4,93%	3,23%	10,34%	10,41%
Χρηματοοικονομικά στοιχεία & προκαταβολές	24,29%	26,14%	24,31%	28,70%
Σύνολο Κυκλοφορούντων	29,22%	29,37%	34,64%	39,11%
Σύνολο Ενεργητικού	100,00%	100,00%	100,00%	100,00%

ΠΗΓΕΣ ΚΩΣΤΗΛΑΤΑΣ (ΠΑΘΗΤΙΚΟ)

ΠΑΘΗΤΙΚΟ	ΑΝΑΜΟΡΦΩΜΕΝΟ 2014	2015	2016	2017
Καταβεβλημένα κεφάλαια	3101000,00	3101000,00	3101000,00	3101000,00
Αποθεματικά & αποτελέσματα εις νέο	-1143254,66	-1735086,16	-1497051,77	-1117354,55
Σύνολο Καθαρής Θέσης	1957745,34	1365913,84	1603948,23	1983645,45
Προβλέψεις	0,00	0,00	0,00	0,00
Μακροπρόθεσμες Υποχρεώσεις	1136250,00	3318730,92	3313001,48	3249985,32
Βραχυπρόθεσμες Υποχρεώσεις	4674019,88	2655845,84	2556825,90	2355459,53
Σύνολο Υποχρεώσεων	5810269,88	5974576,76	5869827,38	5605444,85
Σύνολο Καθαρής Θέσης, προβλέψεων και υποχρεώσεων	7768015,22	7340490,60	7473775,61	7589090,30

ΠΑΘΗΤΙΚΟ	ΑΝΑΜΟΡΦΩΜΕΝΟ			
	2014	2015	2016	2017
Καταβεβλημένα κεφάλαια	39,92%	42,25%	41,49%	40,86%
Αποθεματικά & αποτελέσματα εις νέο	-14,72%	-23,64%	-20,03%	-14,72%
Σύνολο Καθαρής Θέσης	25,20%	18,61%	21,46%	26,14%
Προβλέψεις	0,00%	0,00%	0,00%	0,00%
Μακροπρόθεσμες Υποχρεώσεις			44,33%	42,82%
Βραχυπρόθεσμες Υποχρεώσεις	60,17%	36,18%	34,21%	31,04%
Σύνολο Υποχρεώσεων	74,80%	81,39%	78,54%	73,86%
Σύνολο Καθαρής Θέσης, προβλέψεων και υποχρεώσεων	100,00%	100,00%	100,00%	100,00%

ΒΙΚΟΣ (ΚΑΤΑΣΤΑΣΗ ΑΠΟΤΕΛΕΣΜΑΤΩΝ ΧΡΗΣΗΣ)

ΚΑΤΑΣΤΑΣΗ ΑΠΟΤ/ΤΩΝ κατά ΛΕΙΤΟΥΡΓΙΑ	ΑΝΑΜΟΡΦΩΜΕΝΟ	2014	2015	2016	2017
Κύκλος εργασιών(καθαρός)		66549471,20	64231631,85	67721356,34	70573635,46
Κόστος πωλήσεων		36238185,07	34384657,99	34586057,57	38824321,73
Μικτό αποτέλεσμα		30311286,13	29846973,86	33135298,77	31749313,73
Λοιπά συνήθη έσοδα		65526,53	70070,87	137137,82	171099,98
		30376812,66	29917044,73	33272436,59	31920413,71
Έξοδα διοίκησης		-1811287,63	-1758390,45	-2101908,12	-2175689,79
Έξοδα διάθεσης		-1600352,67	-16120034,62	-16969273,88	-18846690,31
Λοιπά έξοδα & ζημιές		-434786,39	-763976,56	-139919,29	-683176,28
Κέρδη & Ζημιές από διάθεση μη κυκλ. στοιχείων		4481,94	7365,14	-131343,33	5938,73
Έσοδα συμμετοχών & επενδύσεων		41538,00	79637,91	76726,69	74779,99
Λοιπά έσοδα & κέρδη		527478,97	614843,20	586172,50	558336,21
Αποτελέσματα προ τόκων και φόρων		12700684,88	11976489,35	14592891,16	10853912,26
Πιστωτικοί τόκοι και συναφή έσοδα		184306,42	41131,55	22629,43	4784,42
Χρεωστικοί τόκοι και συναφή έξοδα		-165802,46	-69008,33	-60354,18	-516774,45
Αποτελέσματα προ φόρων		12719188,84	11948612,57	14555166,41	10341922,23
Φόροι εισοδήματος		-3376303,99	-3528135,12	-4300965,44	-3091626,41
Αποτέλεσμα περιόδου μετά από φόρους		9342884,85	8420477,45	10254200,97	7250295,82

ΚΑΤΑΣΤΑΣΗ ΑΠΟΤ/ΤΩΝ κατά ΛΕΙΤΟΥΡΓΙΑ	ΑΝΑΜΟΡΦΩΜΕΝΟ	2014	2015	2016	2017
Κύκλος εργασιών(καθαρός)		100,00%	100,00%	100,00%	100,00%
Κόστος πωλήσεων		54,45%	53,53%	51,07%	55,01%
Μικτό αποτέλεσμα		45,55%	46,47%	48,93%	44,99%
Λοιπά συνήθη έσοδα		0,10%	0,11%	0,20%	0,24%
		45,65%	46,58%	49,13%	45,23%
Έξοδα διοίκησης		-2,72%	-2,74%	-3,10%	-3,08%
Έξοδα διάθεσης		-24,05%	-25,10%	-25,06%	-26,71%
Λοιπά έξοδα & ζημιές		-0,65%	-1,19%	-0,21%	-0,97%
Κέρδη & Ζημιές από διάθεση μη κυκλ. στοιχείων		0,01%	0,01%	-0,19%	0,01%
Έσοδα συμμετοχών & επενδύσεων		0,06%	0,12%	0,11%	0,11%
Λοιπά έσοδα & κέρδη		0,79%	0,96%	0,87%	0,79%
Αποτελέσματα προ τόκων και φόρων		19,08%	18,65%	21,55%	15,38%
Πιστωτικοί τόκοι και συναφή έσοδα		0,28%	0,06%	0,03%	0,01%
Χρεωστικοί τόκοι και συναφή έξοδα		-0,25%	-0,11%	-0,09%	-0,73%
Αποτελέσματα προ φόρων		19,11%	18,60%	21,49%	14,65%
Φόροι εισοδήματος		-5,07%	-5,49%	-6,35%	-4,38%
Αποτέλεσμα περιόδου μετά από φόρους		14,04%	13,11%	15,14%	10,27%

ΖΑΓΟΡΙ (ΚΑΤΑΣΤΑΣΗ ΑΠΟΤΕΛΕΣΜΑΤΩΝ ΧΡΗΣΗΣ)

ΚΑΤΑΣΤΑΣΗ ΑΠΟΤ/ΤΩΝ κατά ΛΕΙΤΟΥΡΓΙΑ	ΑΝΑΜΟΡΦΩΜΕΝΟ 2014	2015	2016	2017
Κύκλος εργασιών(καθαρός)	41202804,31	43352236,60	43517568,15	48529480,86
Κόστος πωλήσεων	-22117113,55	-22073893,25	-21203036,99	-22783138,16
Μικτό αποτέλεσμα	19085690,76	21278343,35	22314531,16	25746342,70
Λοιπά συνήθη έσοδα	2604,00	1616,92	31828,92	2337,91
	19088294,76	21279960,27	22346360,08	25748680,61
Έξοδα διοίκησης	-2974102,19	-4172468,17	-3514236,99	-4193526,00
Έξοδα διάθεσης	-13093863,14	-14129281,21	-13568028,88	-14856431,22
Λοιπά έξοδα & ζημιές	-142765,87	-156406,54	-145425,77	-131707,57
Απομειώσεις περιουσιακών στοιχείων	-361392,32	-124952,07	-1828892,61	-324366,64
Κέρδη & Ζημιές από διάθεση μη κυκλ. στοιχείων	3522,69	273797,58	18330,11	78680,90
Λοιπά έσοδα & κέρδη	115678,25	85555,14	31020,54	47286,00
Αποτελέσματα προ τόκων και φόρων	2635372,18	3056205,00	3339126,48	6368616,08
Πιστωτικοί τόκοι και συναφή έσοδα	129419,59	30297,23	23000,04	11877,32
Χρεωστικοί τόκοι και συναφή έξοδα	-20493,02	-22712,90	-73763,75	-65959,38
Αποτελέσματα προ φόρων	2744298,75	3063789,33	3288362,77	6314534,02
Φόροι εισοδήματος	-803751,39	-877124,55	-1395435,99	-1842172,88
Αποτέλεσμα περιόδου μετά από φόρους	1940547,36	2186664,78	1892926,78	4472361,14

ΚΑΤΑΣΤΑΣΗ ΑΠΟΤ/ΤΩΝ κατά ΛΕΙΤΟΥΡΓΙΑ	ΑΝΑΜΟΡΦΩΜΕΝΟ 2014	2015	2016	2017
Κύκλος εργασιών(καθαρός)	100,00%	100,00%	100,00%	100,00%
Κόστος πωλήσεων	-53,68%	-50,92%	-48,72%	-46,95%
Μικτό αποτέλεσμα	46,32%	49,08%	51,28%	53,05%
Λοιπά συνήθη έσοδα	0,01%	0,00%	0,07%	0,00%
	46,33%	49,09%	51,35%	53,06%
Έξοδα διοίκησης	-7,22%	-9,62%	-8,08%	-8,64%
Έξοδα διάθεσης	-31,78%	-32,59%	-31,18%	-30,61%
Λοιπά έξοδα & ζημιές	-0,35%	-0,36%	-0,33%	-0,27%
Απομειώσεις περιουσιακών στοιχείων	-0,88%	-0,29%	-4,20%	-0,67%
Κέρδη & Ζημιές από διάθεση μη κυκλ. στοιχείων	0,01%	0,63%	0,04%	0,16%
Λοιπά έσοδα & κέρδη	0,28%	0,20%	0,07%	0,10%
Αποτελέσματα προ τόκων και φόρων	6,40%	7,05%	7,67%	13,12%
Πιστωτικοί τόκοι και συναφή έσοδα	0,31%	0,07%	0,05%	0,02%
Χρεωστικοί τόκοι και συναφή έξοδα	-0,05%	-0,05%	-0,17%	-0,14%
Αποτελέσματα προ φόρων	6,66%	7,07%	7,56%	13,01%
Φόροι εισοδήματος	-1,95%	-2,02%	-3,21%	-3,80%
Αποτέλεσμα περιόδου μετά από φόρους	4,71%	5,04%	4,35%	9,22%

ΠΗΓΕΣ ΚΩΣΤΗΛΑΤΑΣ (ΚΑΤΑΣΤΑΣΗ ΑΠΟΤΕΛΕΣΜΑΤΩΝ ΧΡΗΣΗΣ)

ΚΑΤΑΣΤΑΣΗ ΑΠΟΤ/ΤΩΝ κατά ΛΕΙΤΟΥΡΓΙΑ	ΕΤΟΣ ΒΑΣΗΣ 2014			
	ΑΝΑΜΟΡΦΩΜΕΝΟ	2015	2016	2017
Κύκλος εργασιών(καθαρός)	1035662,52	1886563,50	3199427,21	4379102,58
Κόστος πωλήσεων	-1174907,17	-1577312,67	-2053786,77	-2887242,90
Μικτό αποτέλεσμα	-139244,65	309250,83	1145640,44	1491859,68
Λοιπά συνήθη έσοδα	0,00	0,00	0,00	55926,03
	-139244,65	309250,83	1145640,44	1547785,71
Έξοδα διοίκησης	-90504,97	-515310,74	-172288,91	-199399,90
Έξοδα διάθεσης	-194125,28	-403129,72	-613648,60	-911812,18
Λοιπά έξοδα & ζημιές	-47822,84	10944,85	-3057,02	-10769,28
Απομειώσεις περιουσιακών στοιχείων	0,00	0,00	0,00	0,00
Κέρδη & Ζημιές από διάθεση μη κυκλοφορούντων στοιχείων	0,00	0,00	0,00	0,00
Λοιπά έσοδα & κέρδη	42580,94	0,00	64579,05	42273,74
Αποτελέσματα προ τόκων και φόρων	-429116,80	-598244,78	421224,96	468078,09
Πιστωτικοί τόκοι και συναφή έσοδα	0,00	0,00	4,02	139,73
Χρεωστικοί τόκοι και συναφή έξοδα	0,00	0,00	-182594,59	-88520,60
Αποτελέσματα προ φόρων	-429116,80	-598244,78	238634,39	379697,22
Φόροι εισοδήματος	-800,00	-800,00	-1400,00	-1950,00
Αποτέλεσμα περιόδου μετά από φόρους	-429916,80	-599044,78	237234,39	377747,22

ΚΑΤΑΣΤΑΣΗ ΑΠΟΤΕΛΕΣΜΑΤΩΝ κατά ΛΕΙΤΟΥΡΓΙΑ	ΕΤΟΣ ΒΑΣΗΣ 2014			
	ΑΝΑΜΟΡΦΩΜΕΝΟ	2015	2016	2017
Κύκλος εργασιών(καθαρός)	100,00%	100,00%	100,00%	100,00%
Κόστος πωλήσεων	-113,44%	-83,61%	-64,19%	-65,93%
Μικτό αποτέλεσμα	-13,44%	16,39%	35,81%	34,07%
Λοιπά συνήθη έσοδα	0,00%	0,00%	0,00%	1,28%
	-13,44%	16,39%	35,81%	35,34%
Έξοδα διοίκησης	-8,74%	-27,31%	-5,38%	-4,55%
Έξοδα διάθεσης	-18,74%	-21,37%	-19,18%	-20,82%
Λοιπά έξοδα & ζημιές	-4,62%	0,58%	-0,10%	-0,25%
Απομειώσεις περιουσιακών στοιχείων	0,00%	0,00%	0,00%	0,00%
Κέρδη & Ζημιές από διάθεση μη κυκλοφορούντων στοιχείων	0,00%	0,00%	0,00%	0,00%
Λοιπά έσοδα & κέρδη	4,11%	0,00%	2,02%	0,97%
Αποτελέσματα προ τόκων και φόρων	-41,43%	-31,71%	13,17%	10,69%
Πιστωτικοί τόκοι και συναφή έσοδα	0,00%	0,00%	0,00%	0,00%
Χρεωστικοί τόκοι και συναφή έξοδα	0,00%	0,00%	-5,71%	-2,02%
Αποτελέσματα προ φόρων	-41,43%	-31,71%	7,46%	8,67%
Φόροι εισοδήματος	-0,08%	-0,04%	-0,04%	-0,04%
Αποτέλεσμα περιόδου μετά από φόρους	-41,51%	-31,75%	7,41%	8,63%

**ΟΡΙΖΟΝΤΙΑ ΑΝΑΛΥΣΗ ΕΝΕΡΓΗΤΙΚΟΥ-ΠΑΘΗΤΙΚΟΥ & ΚΑΧ
ΜΕ Ε.Λ.Π.**

ΒΙΚΟΣ (ΕΝΕΡΓΗΤΙΚΟ)

ΕΝΕΡΓΗΤΙΚΟ	ΕΤΟΣ ΒΑΣΗΣ 2014			
	ΑΝΑΜΟΡΦΩΜΕΝΟ	2015	2016	2017
Ενσώματα πάγια	22928262,16	22948924,14	21926875,01	35466787,66
Άυλα πάγια στοιχεία	265839,45	261488,62	247468,79	210240,64
Προκαταβολές & μη κυκλοφορούντα περιουσιακά στοιχεία	1000,00	1000,00	531776,53	1090156,26
Χρηματοοικονομικά περιουσιακά στοιχεία	4499146,16	9997453,02	11135002,99	13134894,62
Σύνολο μη Κυκλοφορούντων	27694247,77	33208865,78	33841123,32	49902079,18
Αποθέματα	7471096,28	9640470,33	9665407,58	9717138,15
Χρηματοοικονομικά στοιχεία & προκαταβολές	62250301,29	53733973,90	56421973,41	54547214,99
Σύνολο Κυκλοφορούντων	69721397,57	63374444,23	66087380,99	64264353,14
Σύνολο Ενεργητικού	97415645,34	96583310,01	99928504,31	114166432,32

ΕΝΕΡΓΗΤΙΚΟ	ΕΤΟΣ ΒΑΣΗΣ 2014			
	ΑΝΑΜΟΡΦΩΜΕΝΟ	2015	2016	2017
Ενσώματα πάγια	100,00%	100,09%	95,63%	154,69%
Άυλα πάγια στοιχεία	100,00%	98,36%	93,09%	79,09%
Προκαταβολές & μη κυκλοφορούντα περιουσιακά στοιχεία	100,00%	100,00%	53177,65%	109015,63%
Χρηματοοικονομικά περιουσιακά στοιχεία	100,00%	222,21%	247,49%	291,94%
Σύνολο μη Κυκλοφορούντων	100,00%	119,91%	122,20%	180,19%
Αποθέματα	100,00%	129,04%	129,37%	130,06%
Χρηματοοικονομικά στοιχεία & προκαταβολές	100,00%	86,32%	90,64%	87,63%
Σύνολο Κυκλοφορούντων	100,00%	90,90%	94,79%	92,17%
Σύνολο Ενεργητικού	100,00%	99,15%	102,58%	117,20%

ΒΙΚΟΣ (ΠΑΘΗΤΙΚΟ)

ΠΑΘΗΤΙΚΟ	ΕΤΟΣ ΒΑΣΗΣ 2014			
	ΑΝΑΜΟΡΦΩΜΕΝΟ	2015	2016	2017
Καταβεβλημένα κεφάλαια	9166365,00	5513388,00	2263653,00	2263653,00
Διαφορές εύλογης αξίας	7,23	7,23	7,23	7,23
Αποθεματικά & αποτελέσματα εις νέο	69215976,66	68743600,96	70577324,48	76827620,30
Σύνολο Καθαρής Θέσης	78382348,89	74256996,19	72840984,71	79091280,53
Μακροπρόθεσμες Υποχρεώσεις	3356467,08	1859019,98	361572,86	15323031,83
Βραχυπρόθεσμες Υποχρεώσεις	15676829,37	20467293,84	26725946,74	19752119,96
Σύνολο Υποχρεώσεων	19033296,45	22326313,82	27087519,60	35075151,79
Σύνολο Καθαρής Θέσης, προβλέψεων και υποχρεώσεων	97415645,34	96583310,01	99928504,31	114166432,32

ΠΑΘΗΤΙΚΟ	ΕΤΟΣ ΒΑΣΗΣ 2014			
	ΑΝΑΜΟΡΦΩΜΕΝΟ	2015	2016	2017
Καταβεβλημένα κεφάλαια	100,00%	60,15%	24,70%	24,70%
Διαφορές εύλογης αξίας	100,00%	100,00%	100,00%	100,00%
Αποθεματικά & αποτελέσματα εις νέο	100,00%	99,32%	101,97%	111,00%
Σύνολο Καθαρής Θέσης	100,00%	94,74%	92,93%	100,90%
Μακροπρόθεσμες Υποχρεώσεις	100,00%	55,39%	10,77%	456,52%
Βραχυπρόθεσμες Υποχρεώσεις	100,00%	130,56%	170,48%	126,00%
Σύνολο Υποχρεώσεων	100,00%	117,30%	142,32%	184,28%
Σύνολο Καθαρής Θέσης, προβλέψεων και υποχρεώσεων	100,00%	99,15%	102,58%	117,20%

ΖΑΓΟΡΙ (ΕΝΕΡΓΗΤΙΚΟ)

ΕΝΕΡΓΗΤΙΚΟ	ΕΤΟΣ ΒΑΣΗΣ 2014 ΑΝΑΜΟΡΦΩΜΕΝΟ	2015	2016	2017
Ενσώματα πάγια	9131875,81	8700438,87	12747405,21	13582658,71
Άυλα πάγια στοιχεία	112288,81	113616,38	107931,21	190048,35
Προκαταβολές & μη κυκλοφορούντα περιουσιακά στοιχεία	0,00	457308,00	0,00	0,00
Χρηματοοικονομικά περιουσιακά στοιχεία	0,00	0,00	0,00	0,00
Σύνολο μη Κυκλοφορούντων	9244164,62	9271363,25	12855336,42	13772707,06
Αποθέματα	3719107,57	4614715,99	4511800,87	4386727,59
Χρηματοοικονομικά στοιχεία & προκαταβολές	25200559,56	26366928,10	25218322,86	28183396,46
Σύνολο Κυκλοφορούντων	28919667,13	30981644,09	29730123,73	32570124,05
Σύνολο Ενεργητικού	38163831,75	40253007,34	42585460,15	46342831,11

ΕΝΕΡΓΗΤΙΚΟ	ΕΤΟΣ ΒΑΣΗΣ 2014 ΑΝΑΜΟΡΦΩΜΕΝΟ	2015	2016	2017
Ενσώματα πάγια	100,00%	95,28%	139,59%	148,74%
Άυλα πάγια στοιχεία	100,00%	101,18%	96,12%	169,25%
Προκαταβολές & μη κυκλοφορούντα περιουσιακά στοιχεία				
Χρηματοοικονομικά περιουσιακά στοιχεία				
Σύνολο μη Κυκλοφορούντων	100,00%	100,29%	139,06%	148,99%
Αποθέματα	100,00%	124,08%	121,31%	117,95%
Χρηματοοικονομικά στοιχεία & προκαταβολές	100,00%	104,63%	100,07%	111,84%
Σύνολο Κυκλοφορούντων	100,00%	107,13%	102,80%	112,62%
Σύνολο Ενεργητικού	100,00%	105,47%	111,59%	121,43%

ΖΑΓΟΡΙ (ΠΑΘΗΤΙΚΟ)

ΠΑΘΗΤΙΚΟ	ΕΤΟΣ ΒΑΣΗΣ 2014			
	ΑΝΑΜΟΡΦΩΜΕΝΟ	2015	2016	2017
Καταβεβλημένα κεφάλαια	2337240,00	2391000,00	2391000,00	2391000,00
Αποθεματικά & αποτελέσματα εις νέο	27365828,30	27047653,77	27504465,12	30445212,34
Σύνολο Καθαρής Θέσης	29703068,30	29438653,77	29895465,12	32836212,34
Προβλέψεις	1072268,29	1142956,56	1080744,44	1186585,74
Μακροπρόθεσμες Υποχρεώσεις	0,00	0,00	1144630,48	638888,20
Βραχυπρόθεσμες Υποχρεώσεις	7388495,16	9671397,01	10464620,11	11681144,83
Σύνολο Υποχρεώσεων	7388495,16	9671397,01	11609250,59	12320033,03
Σύνολο Καθαρής Θέσης, προβλέψεων και υποχρεώσεων	38163831,75	40253007,34	42585460,15	46342831,11

ΠΑΘΗΤΙΚΟ	ΕΤΟΣ ΒΑΣΗΣ 2014			
	ΑΝΑΜΟΡΦΩΜΕΝΟ	2015	2016	2017
Καταβεβλημένα κεφάλαια	100,00%	102,30%	102,30%	102,30%
Αποθεματικά & αποτελέσματα εις νέο	100,00%	98,84%	100,51%	111,25%
Σύνολο Καθαρής Θέσης	100,00%	99,11%	100,65%	110,55%
Προβλέψεις	100,00%	106,59%	100,79%	110,66%
Μακροπρόθεσμες Υποχρεώσεις				
Βραχυπρόθεσμες Υποχρεώσεις	100,00%	130,90%	141,63%	158,10%
Σύνολο Υποχρεώσεων	100,00%	130,90%	157,13%	166,75%
Σύνολο Καθαρής Θέσης, προβλέψεων και υποχρεώσεων	100,00%	105,47%	111,59%	121,43%

ΠΗΓΕΣ ΚΩΣΤΗΛΑΤΑΣ (ΕΝΕΡΓΗΤΙΚΟ)

ΕΝΕΡΓΗΤΙΚΟ	ΕΤΟΣ ΒΑΣΗΣ 2014			
	ΑΝΑΜΟΡΦΩΜΕΝΟ	2015	2016	2017
Ενσώματα πάγια	4981286,29	4699072,53	4424227,49	4172223,36
Άυλα πάγια στοιχεία	516964,60	485747,83	460294,32	436498,35
Προκαταβολές & μη κυκλοφορούντα περιουσιακά στοιχεία	0,00	0,00	0,00	0,00
Χρηματοοικονομικά περιουσιακά στοιχεία	0,00	0,00	0,00	12565,00
Σύνολο μη Κυκλοφορούντων	5498250,89	5184820,36	4884521,81	4621286,71
Αποθέματα	382949,26	237141,28	772628,86	789891,95
Χρηματοοικονομικά στοιχεία & προκαταβολές	1886815,07	1918528,96	1816624,94	2177911,64
Σύνολο Κυκλοφορούντων	2269764,33	2155670,24	2589253,80	2967803,59
Σύνολο Ενεργητικού	7768015,22	7340490,60	7473775,61	7589090,30

ΕΝΕΡΓΗΤΙΚΟ	ΕΤΟΣ ΒΑΣΗΣ 2014			
	ΑΝΑΜΟΡΦΩΜΕΝΟ	2015	2016	2017
Ενσώματα πάγια	100,00%	94,33%	88,82%	83,76%
Άυλα πάγια στοιχεία	100,00%	93,96%	89,04%	84,43%
Προκαταβολές & μη κυκλοφορούντα περιουσιακά στοιχεία				
Χρηματοοικονομικά περιουσιακά στοιχεία				
Σύνολο μη Κυκλοφορούντων	100,00%	94,30%	88,84%	84,05%
Αποθέματα	100,00%	61,92%	201,76%	206,27%
Χρηματοοικονομικά στοιχεία & προκαταβολές	100,00%	101,68%	96,28%	115,43%
Σύνολο Κυκλοφορούντων	100,00%	94,97%	114,08%	130,75%
Σύνολο Ενεργητικού	100,00%	94,50%	96,21%	97,70%

ΠΗΓΕΣ ΚΩΣΤΗΛΑΤΑΣ (ΠΑΘΗΤΙΚΟ)

ΠΑΘΗΤΙΚΟ	ΕΤΟΣ ΒΑΣΗΣ 2014			
	ΑΝΑΜΟΡΦΩΜΕΝΟ	2015	2016	2017
Καταβεβλημένα κεφάλαια	3101000,00	3101000,00	3101000,00	3101000,00
Αποθεματικά & αποτελέσματα εις νέο	-1143254,66	-1735086,16	-1497051,77	-1117354,55
Σύνολο Καθαρής Θέσης	1957745,34	1365913,84	1603948,23	1983645,45
Προβλέψεις	0,00	0,00	0,00	0,00
Μακροπρόθεσμες Υποχρεώσεις	1136250,00	3318730,92	3313001,48	3249985,32
Βραχυπρόθεσμες Υποχρεώσεις	4674019,88	2655845,84	2556825,90	2355459,53
Σύνολο Υποχρεώσεων	5810269,88	5974576,76	5869827,38	5605444,85
Σύνολο Καθαρής Θέσης, προβλέψεων και	7768015,22	7340490,60	7473775,61	7589090,30

ΠΑΘΗΤΙΚΟ	ΕΤΟΣ ΒΑΣΗΣ 2014			
	ΑΝΑΜΟΡΦΩΜΕΝΟ	2015	2016	2017
Καταβεβλημένα κεφάλαια	100,00%	100,00%	100,00%	100,00%
Αποθεματικά & αποτελέσματα εις νέο	100,00%	151,77%	130,95%	97,73%
Σύνολο Καθαρής Θέσης	100,00%	69,77%	81,93%	101,32%
Προβλέψεις				
Μακροπρόθεσμες Υποχρεώσεις	100,00%	292,08%	291,57%	286,03%
Βραχυπρόθεσμες Υποχρεώσεις	100,00%	56,82%	54,70%	50,39%
Σύνολο Υποχρεώσεων	100,00%	102,83%	101,03%	96,47%
Σύνολο Καθαρής Θέσης, προβλέψεων και υποχρεώσεων	100,00%	94,50%	96,21%	97,70%

ΒΙΚΟΣ(ΚΑΤΑΣΤΑΣΗ ΑΠΟΤΕΛΕΣΜΑΤΩΝ ΧΡΗΣΗΣ)

ΚΑΤΑΣΤΑΣΗ ΑΠΟΤ/ΤΩΝ κατά ΛΕΙΤΟΥΡΓΙΑ	ΕΤΟΣ ΒΑΣΗΣ 2014			
	ΑΝΑΜΟΡΦΩΜΕΝΟ	2015	2016	2017
Κύκλος εργασιών(καθαρός)	66549471,20	64231631,85	67721356,34	70573635,46
Κόστος πωλήσεων	36238185,07	34384657,99	34586057,57	38824321,73
Μικτό αποτέλεσμα	30311286,13	29846973,86	33135298,77	31749313,73
Λοιπά συνήθη έσοδα	65526,53	70070,87	137137,82	171099,98
	30376812,66	29917044,73	33272436,59	31920413,71
Έξοδα διοίκησης	-1811287,63	-1758390,45	-2101908,12	-2175689,79
Έξοδα διάθεσης	-16003552,67	-16120034,62	-16969273,88	-18846690,31
Λοιπά έξοδα & ζημιές	-434786,39	-763976,56	-139919,29	-683176,28
Κέρδη & Ζημιές από διάθεση μη κυκλ. στοιχείων Έσοδα συμμετοχών & επενδύσεων	4481,94	7365,14	-131343,33	5938,73
	41538,00	79637,91	76726,69	74779,99
Λοιπά έσοδα & κέρδη	527478,97	614843,20	586172,50	558336,21
Αποτελέσματα προ τόκων και φόρων	12700684,88	11976489,35	14592891,16	10853912,26
Πιστωτικοί τόκοι και συναφή έσοδα	184306,42	41131,55	22629,43	4784,42
Χρεωστικοί τόκοι και συναφή έξοδα	-165802,46	-69008,33	-60354,18	-516774,45
Αποτελέσματα προ φόρων	12719188,84	11948612,57	14555166,41	10341922,23
Φόροι εισοδήματος	-3376303,99	-3528135,12	-4300965,44	-3091626,41
Αποτέλεσμα περιόδου μετά από φόρους	9342884,85	8420477,45	10254200,97	7250295,82

ΚΑΤΑΣΤΑΣΗ ΑΠΟΤ/ΤΩΝ κατά ΛΕΙΤΟΥΡΓΙΑ	ΕΤΟΣ ΒΑΣΗΣ 2014			
	ΑΝΑΜΟΡΦΩΜΕΝΟ	2015	2016	2017
Κύκλος εργασιών(καθαρός)	100,00%	96,52%	101,76%	106,05%
Κόστος πωλήσεων	100,00%	94,89%	95,44%	107,14%
Μικτό αποτέλεσμα	100,00%	98,47%	109,32%	104,74%
Λοιπά συνήθη έσοδα	100,00%	106,94%	209,29%	261,12%
	100,00%	98,49%	109,53%	105,08%
Έξοδα διοίκησης	100,00%	97,08%	116,04%	120,12%
Έξοδα διάθεσης	100,00%	100,73%	106,03%	117,77%
Λοιπά έξοδα & ζημιές	100,00%	175,71%	32,18%	157,13%
Κέρδη & Ζημιές από διάθεση μη κυκλ. στοιχείων Έσοδα συμμετοχών & επενδύσεων	100,00%	164,33%	-2930,50%	132,50%
	100,00%	191,72%	184,71%	180,03%
Λοιπά έσοδα & κέρδη	100,00%	116,56%	111,13%	105,85%
Αποτελέσματα προ τόκων και φόρων	100,00%	94,30%	114,90%	85,46%
Πιστωτικοί τόκοι και συναφή έσοδα	100,00%	22,32%	12,28%	2,60%
Χρεωστικοί τόκοι και συναφή έξοδα	100,00%	41,62%	36,40%	311,68%
Αποτελέσματα προ φόρων	100,00%	93,94%	114,43%	81,31%
Φόροι εισοδήματος	100,00%	104,50%	127,39%	91,57%
Αποτέλεσμα περιόδου μετά από φόρους	100,00%	90,13%	109,75%	77,60%

ΖΑΓΟΡΙ (ΚΑΤΑΣΤΑΣΗ ΑΠΟΤΕΛΕΣΜΑΤΩΝ ΧΡΗΣΗΣ)

ΚΑΤΑΣΤΑΣΗ ΑΠΟΤ/ΤΩΝ κατά ΛΕΙΤΟΥΡΓΙΑ	ΕΤΟΣ ΒΑΣΗΣ 2014			
	ΑΝΑΜΟΡΦΩΜΕΝΟ	2015	2016	2017
Κύκλος εργασιών(καθαρός)	41202804,31	43352236,60	43517568,15	48529480,86
Κόστος πωλήσεων	-22117113,55	-22073893,25	-21203036,99	-22783138,16
Μικτό αποτέλεσμα	19085690,76	21278343,35	22314531,16	25746342,70
Λουτά συνήθη έσοδα	2604,00	1616,92	31828,92	2337,91
	19088294,76	21279960,27	22346360,08	25748680,61
Έξοδα διοίκησης	-2974102,19	-4172468,17	-3514236,99	-4193526,00
Έξοδα διάθεσης	-13093863,14	-14129281,21	-13568028,88	-14856431,22
Λουτά έξοδα & ζημιές	-142765,87	-156406,54	-145425,77	-131707,57
Απομειώσεις				
περιουσιακών στοιχείων	-361392,32	-124952,07	-1828892,61	-324366,64
Κέρδη & Ζημιές από διάθεση μη κυκλ. στοιχείων	3522,69	273797,58	18330,11	78680,90
Λουτά έσοδα & κέρδη	115678,25	85555,14	31020,54	47286,00
Αποτελέσματα προ τόκων και φόρων	2635372,18	3056205,00	3339126,48	6368616,08
Πιστωτικοί τόκοι και συναφή έσοδα	129419,59	30297,23	23000,04	11877,32
Χρεωστικοί τόκοι και συναφή έξοδα	-20493,02	-22712,90	-73763,75	-65959,38
Αποτελέσματα προ φόρων	2744298,75	3063789,33	3288362,77	6314534,02
Φόροι εισοδήματος	-803751,39	-877124,55	-1395435,99	-1842172,88
Αποτέλεσμα περιόδου μετά από φόρους	1940547,36	2186664,78	1892926,78	4472361,14

ΚΑΤΑΣΤΑΣΗ ΑΠΟΤ/ΤΩΝ κατά ΛΕΙΤΟΥΡΓΙΑ	ΕΤΟΣ ΒΑΣΗΣ 2014			
	ΑΝΑΜΟΡΦΩΜΕΝΟ	2015	2016	2017
Κύκλος εργασιών(καθαρός)	100,00%	105,22%	105,62%	117,78%
Κόστος πωλήσεων	100,00%	99,80%	95,87%	103,01%
Μικτό αποτέλεσμα	100,00%	111,49%	116,92%	134,90%
Λουτά συνήθη έσοδα	100,00%	62,09%	1222,31%	89,78%
	100,00%	111,48%	117,07%	134,89%
Έξοδα διοίκησης	100,00%	140,29%	118,16%	141,00%
Έξοδα διάθεσης	100,00%	107,91%	103,62%	113,46%
Λουτά έξοδα & ζημιές	100,00%	109,55%	101,86%	92,25%
Απομειώσεις περιουσιακών στοιχείων	100,00%	34,58%	506,07%	89,75%
Κέρδη & Ζημιές από διάθεση μη κυκλ. στοιχείων	100,00%	7772,40%	520,34%	2233,55%
Λουτά έσοδα & κέρδη	100,00%	73,96%	26,82%	40,88%
Αποτελέσματα προ τόκων και φόρων	100,00%	115,97%	126,70%	241,66%
Πιστωτικοί τόκοι και συναφή έσοδα	100,00%	23,41%	17,77%	9,18%
Χρεωστικοί τόκοι και συναφή έξοδα	100,00%	110,83%	359,95%	321,86%
Αποτελέσματα προ φόρων	100,00%	111,64%	119,83%	230,10%
Φόροι εισοδήματος	100,00%	109,13%	173,62%	229,20%
Αποτέλεσμα περιόδου μετά από φόρους	100,00%	112,68%	97,55%	230,47%

ΠΗΓΕΣ ΚΩΣΤΗΛΑΤΑΣ (ΚΑΤΑΣΤΑΣΗ ΑΠΟΤ/ΤΩΝ ΧΡΗΣΗΣ)

ΚΑΤΑΣΤΑΣΗ ΑΠΟΤΕΛΕΣΜΑΤΩΝ κατά ΛΕΙΤΟΥΡΓΙΑ	ΕΤΟΣ ΒΑΣΗΣ 2014			
	ΑΝΑΜΟΡΦΩΜΕΝΟ	2015	2016	2017
Κύκλος εργασιών(καθαρός)	1035662,52	1886563,50	3199427,21	4379102,58
Κόστος πωλήσεων	-1174907,17	-1577312,67	-2053786,77	-2887242,90
Μικτό αποτέλεσμα	-139244,65	309250,83	1145640,44	1491859,68
Λοιπά συνήθη έσοδα	0,00	0,00	0,00	55926,03
	-139244,65	309250,83	1145640,44	1547785,71
Έξοδα διοίκησης	-90504,97	-515310,74	-172288,91	-199399,90
Έξοδα διάθεσης	-194125,28	-403129,72	-613648,60	-911812,18
Λοιπά έξοδα & ζημιές	-47822,84	10944,85	-3057,02	-10769,28
Απομειώσεις περιουσιακών στοιχείων	0,00	0,00	0,00	0,00
Κέρδη & Ζημιές από διάθεση μη κυκλοφορούντων στοιχείων	0,00	0,00	0,00	0,00
Λοιπά έσοδα & κέρδη	42580,94	0,00	64579,05	42273,74
Αποτελέσματα προ τόκων και φόρων	-429116,80	-598244,78	421224,96	468078,09
Πιστωτικοί τόκοι και συναφή έσοδα	0,00	0,00	4,02	139,73
Χρεωστικοί τόκοι και συναφή έξοδα	0,00	0,00	-182594,59	-88520,60
Αποτελέσματα προ φόρων	-429116,80	-598244,78	238634,39	379697,22
Φόροι εισοδήματος	-800,00	-800,00	-1400,00	-1950,00
Αποτέλεσμα περιόδου μετά από φόρους	-429916,80	-599044,78	237234,39	377747,22

ΚΑΤΑΣΤΑΣΗ ΑΠΟΤΕΛΕΣΜΑΤΩΝ κατά ΛΕΙΤΟΥΡΓΙΑ	ΕΤΟΣ ΒΑΣΗΣ 2014			
	ΑΝΑΜΟΡΦΩΜΕΝΟ	2015	2016	2017
Κύκλος εργασιών(καθαρός)	100,00%	182,16%	308,93%	422,83%
Κόστος πωλήσεων	100,00%	134,25%	174,80%	245,74%
Μικτό αποτέλεσμα	-100,00%	-222,09%	822,75%	1071,39%
Λοιπά συνήθη έσοδα				
	-100,00%	-222,09%	822,75%	1111,56%
Έξοδα διοίκησης	100,00%	569,37%	190,36%	220,32%
Έξοδα διάθεσης	100,00%	207,66%	316,11%	469,70%
Λοιπά έξοδα & ζημιές	100,00%	-22,89%	6,39%	22,52%
Απομειώσεις περιουσιακών στοιχείων				
Κέρδη & Ζημιές από διάθεση μη κυκλοφορούντων στοιχείων				
Λοιπά έσοδα & κέρδη	100,00%	0,00%	151,66%	99,28%
Αποτελέσματα προ τόκων και φόρων	-100,00%	-139,41%	98,16%	109,08%
Πιστωτικοί τόκοι και συναφή έσοδα				
Χρεωστικοί τόκοι και συναφή έξοδα				
Αποτελέσματα προ φόρων	-100,00%	139,41%	55,61%	88,48%
Φόροι εισοδήματος	100,00%	100,00%	175,00%	243,75%
Αποτέλεσμα περιόδου μετά από φόρους	-100,00%	-139,34%	55,18%	87,87%

ΒΙΒΛΙΟΓΡΑΦΙΑ

1. Αγορά Χρήματος-Κεφαλαίου & Διαχείριση Χαρτοφυλακίου Χρεογράφων, Π. Κιόχος, Ι. Σωτηρόπουλος, Γ. Παπανικολάου, Εκδόσεις Ελένη Κιόχου, Αθήνα 2018
2. Ανάλυση Χρηματοοικονομικών Καταστάσεων, Κ. Κάντζος, Εκδόσεις Interbooks, Αθήνα 2002
3. Χρηματοδότηση Επιχειρήσεων, Γ. Δασκάλου, Σύγχρονη Εκδοτική, Αθήνα 1999
4. Χρηματοοικονομική διοίκηση: Π. Κιόχος - Β. Πανάγου, επιμέλεια Ι. Σωτηρόπουλος, 2018
5. Χρηματοοικονομική Διοίκηση. Ανάλυση και Προγραμματισμός. Β. Αρτίκης, 2013
6. Χρηματοοικονομική Διοίκηση. Αποφάσεις Επενδύσεων. Β. Αρτίκης, 2013
7. Ανάλυση & Διερεύνηση Χρηματοοικονομικών Καταστάσεων, Π. Παπαδέας, Ν. Συκιανάκης, 2014
8. Χρηματοοικονομική Ανάλυση Λογιστικών Καταστάσεων, Ν. Νιάρχος, Εκδόσεις Σταμούλης, Αθήνα 2004
9. Ανάλυση Χρηματοοικονομικών Καταστάσεων, Α. Νικολάου, Εκδόσεις Μπένου, Αθήνα 1999

ΔΙΑΔΙΚΤΥΟ

1. www.icapdataprisma.com/
2. www.vikoswater.gr/
3. www.zagoriwater.gr/
4. www.pigeskostilata.gr/
5. www.businessportal.gr/
6. www.inr.gr/

