

ΤΑΦΙΚΑ ΕΘΙΜΑ ΣΤΗΝ ΑΤΤΙΚΗ ΚΑΙ ΤΗΝ ΕΥΒΟΙΑ, 1200-700 π.Χ.:

ΤΑ ΚΤΕΡΙΣΜΑΤΑ ΩΣ ΤΕΚΜΗΡΙΟ ΔΙΑΚΡΙΣΗΣ ΤΟΥ ΦΥΛΟΥ ΚΑΙ ΤΗΣ
ΗΛΙΚΙΑΣ ΤΩΝ ΝΕΚΡΩΝ

ὑπό

ΟΥΡΑΝΙΑΣ ΒΙΖΥΗΝΟΥ

Διδακτορική Διατριβή υποβληθεῖσα γιὰ τὴν ἐκπλήρωση τῶν προϋποθέσεων
ἀπονομῆς τίτλου διδάκτορος τοῦ Πανεπιστημίου Ἰωαννίνων

ΤΟΜΟΣ Α

2010

© Οὐρανία Βιζυηνοῦ

Τριμελής Συμβουλευτική Έπιτροπή: Άθ. Παπαδόπουλος (έπόπτης), Π.
Θέμελης, Άμ. Οίκονόμου Βλαχοπούλου

Έπταμελής κριτική έπιτροπή: Άθ. Παπαδόπουλος, Π. Θέμελης, Ν. Κούρου,
Άνδρ. Βλαχόπουλος, Κ. Γραβάνη, Λ. Λώλος, Γ. Πετρόχειλος

Ή έγκριση τής παρούσας διδακτορικής διατριβής από τó Τμήμα Ίστορίας και Άρχαιολογίας τής
Φιλοσοφικής Σχολής τού Πανεπιστημίου Ίωαννίνων δέν ύποδηλώνει άποδοχή τών γνώμων τού
συγγραφέως (Νόμος 5343/1932, άρθρο 202, παράγο. 2)

ΠΕΡΙΕΧΟΜΕΝΑ

Πρόλογος		5
Συντομογραφίες		7
Εισαγωγή		13
ΜΕΡΟΣ Α:		
ΚΕΦ. Ι.	Ἡ ἔρευνα μέχρι σήμερα	15
	Ἡ "πρωτοϊστορία" τοῦ θέματος	15
	Μεθοδολογικές παρατηρήσεις	16
	Ἀπόψεις περί των κτερισμάτων ὡς πρὸς τίς πληθυσμιακές ομάδες	
	Μυκηναϊκή Περίοδος	29
	Ἐπομυκηναϊκή Περίοδος	31
	Πρωτογεωμετρική Περίοδος	34
	Γεωμετρική Περίοδος	39
	Ἀπὸ τὴ Ἐπομυκηναϊκή ἕως τὴ Γεωμετρική Περίοδο	46
	Ἑρμηνευτικές ἐργασίες	47
	Συμπέρασμα	47
ΚΕΦ. ΙΙ	Μεθοδολογικά	
	Α) Ἡ μέθοδος	49
	Τὰ ἀντικείμενα	51
	Ἡ διασπορά τῶν τύπων στὶς πληθυσμιακές ομάδες	55
	Β) Χρονολόγηση	60
ΚΕΦ. ΙΙΙ	"Κτέρεα": Ἡ τελετὴ καὶ τὰ ἀντικείμενα	71
	Ἐστεροελλαδικὴ ΙΙΙ γ Περίοδος	74
	Ἐπομυκηναϊκή Περίοδος	83
	Πρωτογεωμετρική Περίοδος	101
	Γεωμετρική Περίοδος	143
	Συμπέρασμα	224
ΚΕΦ. ΙV	Ἐξέταση κατὰ φύλο - ἡλικία	
	Ἐστεροελλαδικὴ ΙΙΙ γ Περίοδος	231
	Ἐπομυκηναϊκή Περίοδος	239
	Πρωτογεωμετρική Περίοδος	256
	Γεωμετρική Περίοδος	292
	Συμπέρασμα: διαχρονικοὶ συσχετισμοί	397
ΚΕΦ. V	Γενικὸ Συμπέρασμα	407

ΜΕΡΟΣ Β:

Παράρτημα 1: Ταφικά σύνολα	3
Παράρτημα 2: Ώρολογία άγγείων	5
Παράρτημα 3: Στοιχεία για τὰ φύλα και τις ηλικίες	10
Παράρτημα 4: Διαστάσεις άγγείων (μικρογραφίες)	27
Κατάλογος τάφων	55
Ύστεροελλαδική ΙΙΙ γ Περίοδος	
Λεκανοπέδιο Άττικής	57
Άττική (έκτός λεκανοπεδίου)	59
Εύβοια	71
Άργολίδα	71
Ύπομυκηναϊκή Περίοδος	
Λεκανοπέδιο Άττικής	74
Άττική (έκτός λεκανοπεδίου)	99
Εύβοια	100
Άργολίδα	103
Πρωτογεωμετρική Περίοδος	
Λεκανοπέδιο Άττικής	107
Άττική (έκτός λεκανοπεδίου)	133
Εύβοια	134
Άργολίδα	149
Γεωμετρική Περίοδος	
Λεκανοπέδιο Άττικής	159
Άττική (έκτός λεκανοπεδίου)	254
Εύβοια	301
Άργολίδα	325
Χωρίς άκριβη χρονολόγηση	
Λεκανοπέδιο Άττικής	339
Εύβοια	340
Άργολίδα	344

ΠΡΟΛΟΓΟΣ

Το θέμα της εργασίας αυτής συζητήθηκε για πρώτη φορά με τον καθηγητή Πέτρο Θέμελη κατά τη διάρκεια της συμμετοχής μου στην άνασκαφή της αρχαίας Μεσσήνης. Ο ίδιος παρακολούθησε την προκαταρκτική ένασχόλησή μου με αυτό μέχρι την υποβολή του για την εκπόνηση διδακτορικής διατριβής στο Πανεπιστήμιο Ίωαννίνων με κύριο επιβλέποντα τον καθηγητή Ἀθανάσιο Παπαδόπουλο. Τὴν Τριμελή Συμβουλευτική Ἐπιτροπή ἀποτέλεσαν οἱ ἴδιοι καὶ ἡ καθηγήτρια Ἀμαλία Βλαχοπούλου Οἰκονόμου. Τοὺς εὐχαριστῶ θερμῶς γιὰ τὴν πολὺπλευρη ὑποστήριξη, ποὺ μοῦ παρεῖχαν.

Ἀδημοσίευτα μέχρι στιγμῆς στοιχεῖα ἀπὸ ἀνασκαφῆς νεκροταφείων τῆς περιόδου ἀνασύρθηκαν ἀπὸ τὸ Ἀρχεῖο τῆς Ἀρχαιολογικῆς Ἑταιρείας (βλ. Εἰσαγωγή) κατόπιν ἀδείας τοῦ Γενικοῦ Γραμματέα τῆς Βασιλείου Χ. Πετράκου, τὸν ὁποῖο καὶ εὐχαριστῶ ἰδιαιτέρως. Πολλές εὐχαριστίες ὀφείλω καὶ στὴν καθηγήτρια Νότα Κούρου, ἡ ὁποία μοῦ ἔδωσε τὴ δυνατότητα νὰ συμμετάσχω στὴν ἀνασκαφή τοῦ Ἐώμπουργου Τήνου. Ἀποκόμισα σημαντικὴ ἐμπειρία ὡς πρὸς τὰ νεκροταφεῖα καὶ τὰ ταφικὰ ἔθιμα τῆς περιόδου καὶ συζητήσαμε πολλές φορές σχετικὰ ζητήματα.

Γιὰ θέματα ἄλλων εἰδικοτήτων συμβουλευτήκα τὴ χημικὴ Νινέττα Καρκατζοῦ καὶ τὸν μαθηματικὸ Θόδωρο Κουτσομπό. Ὁ δρ. Martin Schoefer μοῦ ὑπέδειξε χρήσιμες βιβλιογραφικὲς παραπομπές, ἐνῶ στὴν τελικὴ μορφή τῶν κειμένων καὶ τῆς παρουσίας συνέβαλαν οἱ συνάδελφοι Ἐλευθερία Κονδυλάκη καὶ Ἰωάννα Νίνου. Τοὺς εὐχαριστῶ ὄλους πολὺ.

ΣΥΝΤΟΜΟΓΡΑΦΙΕΣ

Ἐκτὸς τῶν καθιερωμένων βραχυγραφιῶν, ὅπως παρατίθενται στὸ περιοδικὸ *L'année philologique* 70, 1999, χρησιμοποιοῦνται καὶ οἱ ἀκόλουθες:

κ.ἀ.	καὶ ἀνωτέρω
κ.π.	καὶ παρακάτω
κατ.	κατάλογος
ΜΓ	μέσος γεωμετρικὸς
ΜΠρΓ	μέσος πρωτογεωμετρικὸς
Μτβ. ΠρΓ - Γ	μεταβατικὸς μεταξύ Πρωτογεωμετρικῆς καὶ Γεωμετρικῆς Περιόδου
Μτβ. ὙποΜ - ΠρΓ	μεταβατικὸς μεταξύ Ὑπομυκηναϊκῆς καὶ Πρωτογεωμετρικῆς Περιόδου
ΜΥποΜ	μέσος ὑπομυκηναϊκὸς
ΠΓ	πρώιμος γεωμετρικὸς
ΠΠρΓ	πρώιμος πρωτογεωμετρικὸς
ΠρΑ	πρωτοαττικὸς
ΠΠρΑ	πρώιμος πρωτοαττικὸς
ΠΥποΜ	πρώιμος ὑπομυκηναϊκὸς
ΥΓ	ὑστερος γεωμετρικὸς
ΥΕ	ὑστεροελλαδικὸς
ΥποΓ	ὑπογεωμετρικὸς
ΥποΠρΓ	ὑποπρωτογεωμετρικὸς
ΥΠρΓ	ὑστερος πρωτογεωμετρικὸς
ΥΥποΜ	ὑστερος ὑπομυκηναϊκὸς
Alden 1981	M. J. Alden, <i>Bronze Age Population Fluctuations in the Argolid from Evidence of Mycenaean Tombs</i> , Göteborg 1981, <i>SIMA</i> 15.
Angel 1939	L. Angel, <i>Geometric Athenians</i> , App. III στὸ R. S. Young, <i>Late Geometric Graves and a Seventh Century Well in the Agora</i> , <i>Hesperia</i> , Suppl. II, 1939.
Angel 1945	L. Angel, <i>Skeletal Material from Attica</i> , <i>Hesperia</i> 14, 1945, 279-363.
Asine I	O. Frödin, A. W. Persson, A. Westholm, <i>Asine [I]</i> , <i>Results of the Swedish Excavations 1922-1930</i> , 1938.
Blandin 1998	B. Blandin, <i>Les tombes à inhumation de l' Hérédon d' Erétrie</i> , στὸ M. Bats, B. d'Agostino, <i>Euboica</i> , 1998, 135-146.
Brann 1960	E. Brann, <i>Late Geometric Grave Groups from the Athenian Agora</i> , <i>Hesperia</i> 29, 1960, 403-16.
Brann 1962	E. Brann, <i>Late Geometric and Protoattic Pottery</i> , <i>The Athenian Agora VIII</i> , 1962.
Cavanagh 1977	W. G. Cavanagh, <i>Attic Burial Customs from c. 2000-700 BC.</i> ,

- αδημοσίευτη διδ. διατρ. Benford College, 1977.
- Coldstream 1968 Greek Geometric Pottery. A Survey of Ten Local Styles and Their Chronology, 1968.
- Coldstream 1977 J. N. Coldstream, Geometric Greece, 1977.
- Courbin 1974 P. Courbin, Tombes géométriques d'Argos, 1974.
- Desborough 1951 V. R. Desborough, Protogeometric Pottery, 1951.
- Desborough 1972 V. R. Desborough, Greek Dark Ages, 1972.
- Deshayes 1966 J. Deshayes, Argos, Les Fuelles de la Deiras, 1966.
- Dickinson 1977 O. Dickinson, The Origins of Mycenaean Civilization, 1977.
- Eretria III C. Bérard, L' Héroon Ja la porte de l'Ouest, 1970.
- Eretria XVII B. Blandin, Les pratiques funéraires d'époque géométrique à Érétrie, 2007.
- Gauss - Ruppenstein 1998 W. Gauss, Fl. Ruppenstein, Die Athener Akropolis in der frühen Eisenzeit, AM 113, 1998, 1-60.
- Hachmann 1963 Rezension des Kübler, Kerameikos, Ergebnisse der Ausgrabungen, Ker. V. I, GGA 215, 1963, 47-67.
- Hägg 1974 Die Gräber der Argolis in submykenischer, protogeometrischer und geometrischer Zeit, Lage und Form der Gräber, 1974.
- Higgins 1961 R. A. Higgins, Greek and Roman Jewelry, London 1961.
- Θέμελης 2004 Π. Θέμελης, Ονοματολόγιο σκευών και αγγείων, στο ΣΤ΄ Επιστημονική Συνάντηση για την Ελληνιστική Κεραμική, Βόλος 17-23 Απριλίου 2000, Αθήνα 2004, 715-724.
- Ίακωβίδης 1969 Σπ. Ίακωβίδης, Περατή. Τὸ νεκροταφείο, 1969.
- Iakovidis 1980 Sp. Iakovidis, Excavations of the Nekropolis at Perati, 1980.
- Jacobsthal 1956 P. Jacobsthal, Greek Pins and their Connections with Europe and Asia, 1956.
- Καββαδίας - Kawerau 1907 Die Ausgrabungen der Akropolis 1885-1890, 1906-7.
- Kerameikos I W. Kraiker, K. Kübler, [E. Breitingen], Kerameikos, Ergebnisse der Ausgrabungen I. Die Nekropolen des 12. bis 10. Jahrhunderts, 1939.
- Kerameikos IV K. Kübler, Neufunde aus der Nekropole des 11. und 10. Jahrhunderts, Kerameikos IV, 1943.
- Kerameikos V K. Kübler, Die Nekropole des 10. bis 8. Jahrhunderts, Kerameikos V, 1954.
- Krause 1975 G. Krause, Untersuchungen zu den älteren Nekropolen am Eridanos in Athen, Hamburger Beiträge zur Archäologie, Beih. 3. I, 1975.
- Kurtz - Boardman 1971 D. C. Kurtz, J. Boardman, Greek Burial Customs, 1971, ἑλλ. μετ. 1994.
- Lefkandi I M. R. Popham, L. H. Sacket, P. G. Themelis, Lefkandi I, The Iron Age, ABSA, Suppl. II, 1980.
- Lefkandi III M. R. Popham, I. S. Lemos, The Early Iron Age Cemetery at Toumba, Plates, 1996.
- Lemos 2002 I. S. Lemos, The Protogeometric Aegean. The Archaeology of the late 11th and 10th cent. B.C., 2002.
- Lewartowski 1995 K. Lewartowski, Submycenaean Cemetery in Kerameikos: Some

- Observations, στο *Modus in rebus*. Gedenkschrift für Wolfgang Schindler, 1995.
- Lewartowski 2000 K. Lewartowski, *Late Helladic Simple Graves. A Study of Mycenaean Burial Customs*, BAR 878, 2000
- Lorimer 1950 H. L. Lorimer, *Homer and the Monuments*, 1950.
- Morris 1987 I. Morris, *Burial and Ancient Society. The Rise of the Greek City-State*, Cambridge 1987.
- Mountjoy 1988 P. A. Mountjoy, LH III c late versus Submycenaean, *The Kerameikos- Pompeion cemetery reviewed*, JDAI 103, 1988, 1-37.
- Mountjoy 1999 P. A. Mountjoy, *Regional Mycenaean Decorated Pottery*, 1999.
- Μυλωνάς 1975 Γ. Μυλωνάς, *Τὸ Δυτικὸν νεκροταφεῖον τῆς Ἐλευσίνας*, 1975.
- Mylonas 1966 G. Mylonas, *Mycenae and the Mycenaean Age*, 1966.
- Nillson 1941 M. Nillson, *Geschichte der griechischen Religion*, 1941'.
- Noble 1984 J. V. Noble, *An Overview of the Technology of Greek and Related Pottery*, στο *Ancient Greek and Related Pottery, Proceedings of the International Vase Symposium in Amsterdam 12-15 April 1984* (ed. H. A. G. Brijder), Amsterdam 1984
- Παντελίδου 1975 M. Παντελίδου, *Αἱ Προϊστορικαὶ Ἀθήναι*, 1975.
- Papadopoulos 1993 J. Papadopoulos, *To Kill a Cemetery: The Athenian Kerameikos and the Early Iron Age in the Aegean*, JMA 6/2, 1993, 175-221.
- Παριλαμά 2000 Λ. Παριλαμά, *Ἡ πόλις κάτω ἀπὸ τὴν πόλις*, 2000.
- Πλάτωνος-Γιώτα 2004 M. Πλάτωνος-Γιώτα, *Ἀχαρναί. Ἱστορική καὶ τοπογραφικὴ ἐπισκόπηση τῶν ἀρχαίων Ἀχαρνῶν, τῶν δήμων καὶ τῶν οχυρώσεων τῆς Πάρνηθας*, 2004.
- Reber 1991 *Untersuchungen zur handgemachten Keramik Griechenlands in der Submykenischen, Protogeometrischen und Geometrischen Zeit*, 1991.
- Rue 1981 O. S. Rue, *Technology. Principles and Reconstruction*, 1981.
- Ruppenstein 1999 Fl. Ruppenstein, *Geschlechtsspezifische Beigabekombinationen in der submykenischen Kerameikos - Nekropole*, AM 114, 1999, 13 κέ.
- Ruppenstein 2007 Fl. Ruppenstein, *Die submykenische Nekropole. Neufunde und Neubewertung*, Kerameikos XVIII, 2007.
- Schachermeyer 1980 F. Schachermeyer, *Die ägäische Frühzeit IV. Griechenland im Zeitalter der Wanderung*, 1980.
- Smithson 1961 E. L. Smithson, *The Protogeometric Cemetery at Nea Ionia* 1949, *Hesperia* 30, 1961, 147-78.
- Smithson 1974 E. L. Smithson, *A Geometric Cemetery on the Areopagus: 1897, 1932, 1947*, *Hesperia* 43, 1974, 325-90.
- Strömberg 1993 A. Strömberg, *Male or female? A Methodological Study of Grave Gifts as Sex-Indicators in Iron age Burials of Athens*, 1993.
- Styrenius 1967 C. G. Styrenius, *Submycenaean Studies*, 1967.
- Thorikos I H. F. Mussche, J. Bingen, J. Servais, R. Paepe, T. Hackens, *Thorikos* 1963, 1968.
- Thorikos III H. F. Mussche, J. Bingen, J. Servais, J. de Geyter, T. Hackens, P.

	Spitaels, A. Gautier, Thorikos 1965, 1967.
Thorikos IV	H. F. Mussche, J. Bingen, J. Servais, R. Paepe, G. Donnay, Thorikos 1966/1967, 1969.
Thorikos VIII	H. F. Mussche, J. Bingen, J. Servais, P. Spitaels, Thorikos VIII 1972/1976, 1984.
Thorikos IX	H. F. Mussche, J. Bingen, J. E. Jones, M. Waelkens, Thorikos IX 1977/1982, 1990.
Τσουντας 1893	Χρ. Τσουντας, Μυκῆναι καὶ Μυκηναῖος πολιτισμὸς, 1893.
Whitley 1991	J. Whitley, Style and Society in Dark Age Greece. The Changing Face of a Pre-literate Society 1100-700 BC, 1991.
Wiesner 1938	J. Wiesner, Grab und Jenseits. Untersuchungen im ägäischen Raum zur Bronzezeit und frühen Eisenzeit, Religionsgeschichtliche Versuche und Vorarbeiten, Bd. 26, 1938.
Woolfitt 1992	C. Woolfitt, The Custom of Cremation in Early Iron Age Greece. A Study of the Cremation Burials at the Sites of Perati, Lefkandi and Athens. Διατριβὴ M.A. Queen's Univ. Kingston, Ontario 1992.
Xagorari 1996	M. Xagorari, Untersuchungen zu frühgriechische Grabsitten. Figürliche plastische Beigaben aus geschlossenen Grabfunden Attikas und Euböas des 10. bis 7. Jhs. v. Chr., 1996.
Xagorari Gleißner 2005	Die geometrische Nekropole von Merenda. Die Funde aus der Grabung von I. Papadimitriou 1960-1961, 2005.
Young 1939	R. S. Young, Late Geometric Graves and a Seventh Century Well in the Agora, Hesperia, Suppl. II, 1939.

ΣΥΝΤΟΜΟΓΡΑΦΙΕΣ ΠΙΝΑΚΩΝ

A	ἄνδρας, "ἀνδρικό" κτέρισμα	Ἄργ.	Ἄργος
ἀγγ.	ἄγγειο	Ἄργυρ.	Ἄργυρούπολη
ἄγν.	ἄγνωστης κατάστασης	Ἄριστ.Ἐρατ.	ὁδὸς Ἀριστονίκου
ἄγν.θ.	ἄγνωστης θέσης	Ἐρατωνύμου	
Ἄθ.	Ἀθήνα	ἄρῦβ.	ἄρῦβαλλος
ἀκ.	ἀκέραιος	ἄστρ.	ἀστράγαλος
ἄκ.	ἄκαυστος	ἄχιβ.	ἄχιβ.
Ἄκαδ.	Ἀκαδημία	Β.Γεωργ.	ὁδὸς Βασιλέως Γεωργίου
Ἄκρ.	Ἀκρόπολη	Βοταν.	Βοτανικός
ἀλαβ/δές	ἀλαβαστροειδές ἄγγειο	Βουλιαγμ.	ὁδὸς Βουλιαγμένης
ἄλυσ.	ἄλυσίδα	Γ	γυναίκα, "γυναικείο" κτέρισμα
ἄμφ.	ἄμφορέας	Γαριβ.	ὁδὸς Γαριβάλδι
ἄμφ/σκοσ	ἄμφορίσκοσ	γυαλ.	γυάλινος
ἄν.	ἀνοιχτός	γυν.	γυν.
Ἄνάβ.	Ἄνάβυσσος	Δ	δυτική
ἀντικ.	ἀντικείμενο	δακτ.	δακτύλιος
Ἄπόλλ.	Ἄπόλλωνος	δακτ/σχ.	δακτυλιόσχημο
ἄργ.	ἄργυρός	δαχτυλ.	δαχτυλίδι
Ἄργ.	Ἄργολίδα	Desb.	Desborough

Δεκελ.	όδος Δεκελείας	κρατ/σκ.	κρατηρίσκος
Δημητρ.	όδος Δημητρακοπούλου	κρύστ.	κρύσταλλος
Δημοφ.	όδος Δημοφώντος	Κυν.	Κυνόσαργες
διάδ.	διάδ.	κύπ.	κύπελλο
διάστ.	διαστάσεις	κωδ.	κωδωνόσχημο
διάτρ.	διάτρητος	λάκ.	λάκαινα
δόρ.	δόρατος	λεπ.	λεπίδα
έγχ.	έγχαρακτος	λεκ.	λεκανίδα
έγχειρ.	έγχειρίδιο	λήκ.	λήκυθος
έγχυτρ.	έγχυτρισμός	λίθ.	λίθινος
Έθν. Άντιστ.	πλατεία Έθνικης Άντιστάσεως	λκ.	μέ λαβές στη κοιλιά
είδ.	ειδώλιο	λλ.	μέ λαβές στο λαιμό
Έλευσ.	Έλευσίνα	λ.χ.	μέ λαβές στο χείλος
έλεφ.	έλεφαντοστού	λ.ω.	μέ λαβές στον ώμο
έλλ.	έλλιπής, έλλιπές	Μακρ.	Μακρυγιάννη
έξάρτ.	έξάρτημα, έξαρτήματα	Μαραθ.	Μαραθώνας
έπίχρ.	έπίχρυσος	Μαρκόπ.	Μαρκόπουλο
Έρ.	Έρέτρια	μαχ.	μαχαίρι
Έρεχθ.	όδος Έρεχθείου	μετ.	μεταλλικός
Εύρ.	όδος Εύριπίδου	Μητροδ.	Μητροδώρου
ήμισφ.	ήμισφαιρικό	μολ.	μολύβδινο
Θεοφ.	όδος Θεοφιλοπούλου	Μον.	Μοναστηράκι
Θερμ.	όδος Θερμοπυλών	μόν.	μόνωτος
"θήλ."	"θήλαστρο"	Μπακ.	οικόπεδο Μπακαλοϊωάννη
Θησ.	Θησείο	Μπουρ.	οικόπεδο Μπουρατζά
θρ.	θραύσμα	Μυκ.	Μυκήνες
ίδ.	ιδιόσχημος	μφ.	μικρογραφία
ίθμ.	ίθμωτός	Ν	νότια
Καβαλλ.	Καβαλλότι	νεκρ.	νεκροταφείο
κάλ.	κάλαθος	Νηλ.	όδος Νηλέως
Καλλ.	Καλλιθέα	Νοσοκ.	Νοσοκομείο
καλ/σκος	καλαθίσκος	ξύλ.	ξύλινος
καμ.	καμένος	όδ.	όδος
κάνθ.	κάνθαρος	οίκ.	οικία, οικόπεδο
κατάλ.	κατάλογος	οίν.	οίνοχόη
κέντ.	κένταυρος	οίν.-λήκ.	οίνοχόη-λήκυθος
κεφ.	κεφαλή	Όλυμπ.	Όλυμπιείο
Κετ.	Κετameikos	δστ.	δστείνος
κεχρ.	κεχριμπάρι	δστρ.	δστρακο
κ. πλ.	κατά τὸ πλείστον	δψιαν.	δψιανός
κιβωτ.	κιβωτίδιο	Π	παιδί, "παιδικό" κτέρισμα
κλ.	κλιτύς	Παρ.	Παρασκευή
κορ.	κορίτσι	Παρθ.	όδος Παρθενώνος
κόσμ.	κόσμημα	Πειρ.Πατρ.	Πειραϊκή Πατραϊκή
κοχ.	κοχύλι	πέλ.	πέλεκυς
κρατ.	κρατήρας	Περ.	Περατή

περιδ.	περιδέραιο	σφηκ.	σφηκωτήρας
πήλ.	πήλινος	σφονδ.	σφονδύλι
πιν.	πινάκιο	σφραγ.	σφραγίδα
πλ.	πλήρης	τ.	τάφος
πλ. Έλ.	πλατεία Έλευθερίας	ταφ. άγγ.	ταφικό άγγείο (έγχυτρισμού)
πλακ.	πλακίδιο	τ.σ.	ταφή σώματος
πορο.	πορσελάνη	τ.τ.	ταφή τέφρας
πρ.	πρόχους	τεφρ.	τεφροδόχος
Πραξ.	όδός Πραξιτέλους	τιμ.	τιμήμα
Προμ.	όδός Προμάχου	τομ.	τομέας
Προσφ.	Προσφυγικά	Τράχ.	Τράχωνες
πρώ.	πρώιμος	Τριπ.	όδός Τριπόλεως
πτην.	πτηνόσχημος	τριποδ.	τριποδικός
πυξ.	πυξίδα	Ύγειον.	Ύγειονομείο
πυριτ.	πυριτόλιθος	ύδρ.	ύδρεια
πώμ.	πώματα	ίποδ.	ύποδήματα
ρόδ.	ρόδακας	ύφαντ.	ύφαντικός
Σαλαμ.	Σαλαμίνα, οδός Σαλαμίνας	ύψ.πρ.	ύψίλαιμος πρόχους
Σαλπ.	όδός Σαλπούς	ύψιπ.	ύψίπους
σιδ.	σιδηρός	φαγ.	φαγεντιανή
σκ.	σκύφος	χ.	χαλκός
σκαρ.	σκαραβαίος	Χαλκ.	Χαλκίδα
σκελ.	σκελετός	χειρ.	χειροποίητος
σκ/δης	σκυφοειδής	χοιρ.	χοιρίδιο
σπ.	σπασμένος	χρ.	χρυσός
στεατ.	στεατίτης, στεάτινος	χρηστ.	χρηστικός
στλεγγ.	στλεγγίδα	ψευδ.	ψευδόστομος
στρ.π.	στρώμα πυράς		
σύνδ.	σύνδεσμος		
σφαιρ.	σφαιρικός		

ΣΥΜΒΟΛΑ ΠΙΝΑΚΩΝ

* βλ. και άλλους πίνακες
 πλάγιοι χαρακτήρες τάφοι με έλλιπῆ ἢ πιθανόν έλλιπῆ στοιχεία

ΣΥΜΒΟΛΑ ΚΑΤΑΛΟΓΟΥ

* ὁ τάφος μπορεῖ νά χρησιμοποιηθεῖ ὡς σύνολο
 ! ὁ τάφος χρησιμοποιεῖται ἀλλά τὰ στοιχεία γιὰ αὐτὸν εἶναι έλλιπῆ

ΕΙΣΑΓΩΓΗ

Από το 1939, όταν δημοσιεύονται για πρώτη φορά εκτενώς τάφοι του Κεραμεικού και της Άγορας, θεωρείται σχεδόν απαραίτητη στις σχετικές δημοσιεύσεις, είτε πρόκειται για θεωρητικές εργασίες είτε για δημοσιεύσεις τάφων, η διατύπωση απόψεων για το φύλο και την ηλικία των νεκρών των επίμαχων περιόδων βάσει των κτερισμάτων τους.

Αυτή η ένασχόληση με το θέμα, που συχνά εκφράστηκε μέσω των στερεοτύπων για τη χρήση των κοσμημάτων και των δπλων, αλλά που πήρε και πιο συστηματική μορφή με τις εργασίες του C. G. Styrenius και της A. Strömberg για τα φύλα, οδήγησε στη διαπίστωση ότι υπάρχει ανάγκη ευρείας και συστηματικής εξέτασης των διαθέσιμων στοιχείων.

Ός πρώτος στόχος της μελέτης καθορίστηκε η διερεύνηση του αν υπάρχουν τύποι κτερισμάτων, που προορίζονταν για τη μία ή την άλλη πληθυσμιακή ομάδα κατ' αποκλειστικότητα, έτσι ώστε να ελεγχθούν οι ποικίλες απόψεις, που έχουν διατυπωθεί μέχρι στιγμής, αλλά και να διατυπωθούν νέα συμπεράσματα, ιδίως για τα μή "προσωπικά" αντικείμενα, κυρίως τους τύπους των αγγείων. Το επόμενο στάδιο είναι η διάκριση του φύλου και της ηλικίας νεκρών για τους οποίους τα στοιχεία αυτά δεν είναι γνωστά.

Το χρονικό πλαίσιο της μελέτης καθορίστηκε ως προς το ανώτερο όριο του (12ος αι. π.Χ.) με το σκεπτικό να συμπεριληφθεί και η ύστατη φάση της Μυκηναϊκής Περιόδου, έτσι ώστε να δειχθεί αν υπάρχει τομή και σε ποιο σημείο. Το τέλος του 8ου αι. π.Χ. αποτελεί ούτως ή άλλως το συμβατικό όριο της Γεωμετρικής Περιόδου.

Τοπικά επιλέχθηκαν η Άττική και η Εύβοια ως δύο ζωτικά, γειτνιάζοντα κέντρα των περιόδων αυτών, με ομοιότητες και διαφορές ταφικών εθίμων, που θα μπορούσαν να αποδειχθούν αποκαλυπτικές. Η σύγκριση με την Αργολίδα κρίθηκε αναγκαία εξ αιτίας της κρισιμότητας της περιοχής για τις πρωιμότερες περιόδους της μετάβασης από την Έποχή του Χαλκού σε εκείνη του Σιδήρου και την ύπαρξη αυτής καθ' εαυτής της Ύπομυκηναϊκής Περιόδου ως ιδιαίτερου χρονολογικού σταδίου. Επιπλέον επειδή παρά τη γειτονία της διαφοροποιείται από τις άλλες δύο με τον σχεδόν απόλυτο αποκλεισμό της ταφής τέφρας κατά την Πρωτογεωμετρική και Γεωμετρική περίοδο. Ωστόσο, οι ταφές της περιοχής αποτελούν πολυπληθές σύνολο, που δεν ήταν εφικτό να εμποτευθεί πλήρως σε αυτή την εργασία. Έτσι χρησιμοποιήθηκε ενδεικτικά μόνο μικρός αριθμός των ταφών της και επομένως, πολλές από τις παρατηρήσεις, που προκύπτουν από αυτές, απέχουν από το να μπορούν να θεωρηθούν συμπεράσματα για την περιοχή. Ορισμένες από αυτές όμως δηλώνουν αναμφισβήτητες διαφοροποιήσεις από τα άττικά και/ή τα εύβοια δεδομένα. Προκειμένου να περιοριστεί κάπως το εύρος της εργασίας εξαιρέθηκαν από τη γεωγραφική περιοχή της Άττικής τα Μέγαρα, ή Αίγινα και ο Ώρωπος, ως περιοχές που ιστορικά βρίσκονταν εκτός της άττικής επικράτειας.

Έκτός από τα δημοσιευμένα στοιχεία χρησιμοποιήθηκαν σε αυτή την εργασία και αδημοσίευτα από τα κατάλοιπα του Ιωάννη Παπαδημητρίου και του Φοίβου Σταυρόπουλου στο Άρχαιο της Αρχαιολογικής Έταιρείας. Αφορούν σε τάφους της Μερέντας (8 τάφοι, άρχαιο Παπαδημητρίου), της Άκαδημίας (10 τάφοι), της όδου Έρεχθείου (3 τάφοι), της όδου Αισχύλου (ένας τάφος), της όδου

Νηλέως (ένας τάφος) και τῆς ὁδοῦ Καβαλλότι (ἀρχεῖο Σταυρόπουλου). Οἱ 24 τάφοι τῆς ὁδοῦ Καβαλλότι, οἱ ὅποιοι περιεῖχαν περὶ τὰ 170 ἀδημοσίευτα ἀντικείμενα, εἶναι ἰδιαιτέρως ἐνδιαφέροντες.

Μὲ τὴ λεπτομερῆ μελέτη τοῦ ὑλικοῦ κατέστη σαφές ὅτι οἱ πολυπληθεῖς δημοσιεύσεις τῶν τάφων ἀντιστοιχοῦν σὲ πολὺ διαφορετικὰ στάδια ἐμβάθυνσης ὡς πρὸς τὴν ἀντίληψη τῶν ταφικῶν ἐθίμων, μὲ ἀποτέλεσμα νὰ πρέπει νὰ ἀντιμετωπισθεῖ μὲ τρόπο παραγωγικὸ ἢ ἀνισότητα τῆς γνώσης μας γιὰ κάθε ταφικὸ σύνολο. Ἐπιπλέον, καὶ αὐτὸ εἶναι τὸ σημαντικότερο, κατὰ τὴν ἐποπτεία τῶν ἀντικειμένων ἐτίθεντο συνεχῶς ζητήματα γιὰ τὴ σχέση κάθε ἀντικειμένου μὲ τὶς τελετουργίες μὲ τὴ διαπίστωση ὅτι δὲν μπορεῖ κανεὶς νὰ συσχετίσει τὰ ἀντικείμενα μὲ τὸν νεκρὸ (τὸ φύλο καὶ τὴν ἡλικία του) ἀφαιρετικά, ἀνεξαρτήτως τοῦ συνδετικοῦ τους κρίκου, ποῦ εἶναι ἡ ἴδια ἡ διαδικασία τῆς ταφῆς. Γι' αὐτὸ ἡ ἐξέταση καὶ ἀνάλυση τῆς σχέσης τοῦ κάθε ἀντικειμένου μὲ τὸν τάφο καὶ ὁ τρόπος προσφορᾶς του, ἀποτέλεσε οὐσιῶδες τμῆμα τῆς μελέτης. Αὐτὲς οἱ δύο συνθήκες ὀδήγησαν στὴν ἐπιλογή νὰ δοθεῖ ἰδιαίτερη σημασία στὴν τεκμηρίωση μὲ τὴ χρήση ἐκτενῶν ἀναλυτικῶν πινάκων τῶν κτερισμάτων, ἔτσι ὥστε νὰ δίνεται ἡ δυνατότητα συγκεντρωτικῆς ἐπόπτευσης τῶν τύπων ὡς πρὸς διάφορες παραμέτρους, ἀλλὰ κατὰ κύριο λόγο ὡς πρὸς τὶς πληθυσμιακὲς ομάδες. Ἐπιπλέον παρουσιάζονται στὰ παραρτήματα στατιστικὰ στοιχεῖα ἀνά περιοχὴ, σχολιασμὸς τῆς ὁρολογίας τῶν ἀγγείων, ἐπιμέρους στοιχεῖα τῶν τάφων ποῦ ἀφοροῦν στὸ φύλο καὶ τὴν ἡλικία τοῦ νεκροῦ (π.χ. διαστάσεις τάφων), καὶ διαστάσεις ἀγγείων, προκειμένου νὰ ἀντιμετωπισθεῖ τὸ ζήτημα τῶν μικρῶν ἀγγείων, ποῦ θεωρεῖται ὅτι συναντῶνται μόνο στὶς ταφές παιδιῶν. Τὰ διαθέσιμα στοιχεῖα γιὰ κάθε ἕναν τάφο καταγράφονται συνολικά, μὲ λεπτομερῆ σχολιασμὸ τῆς κατάστασής του καὶ τῶν περιεχομένων του, στὰ λήμματα τοῦ καταλόγου.

ΚΕΦΑΛΑΙΟ Ι

Η ΕΡΕΥΝΑ ΜΕΧΡΙ ΣΗΜΕΡΑ

Τὰ ταφικά ἔθιμα τῆς ἀρχαιότητος ἀντιμετωπίζονται ἀπὸ τῆ δεκαετία τοῦ 1970 καὶ ἐξῆς συστηματικὰ πλέον ὡς μέσο ἐξαγωγῆς συμπερασμάτων σχετικῶν μὲ τὴ δομὴ τῶν κοινωνιῶν τὶς ὁποῖες ἀντιπροσωπεύουν, καθὼς καὶ ὡς βάση παλαιοδημογραφικῶν μελετῶν¹. Σὲ αὐτὸ τὸ πλαίσιο ἐντάσσεται καὶ ἡ προσπάθεια συσχετισμοῦ ὀρισμένων τοῦλάχιστον τύπων κτερισμάτων, σημάτων καὶ τελετουργιῶν μὲ τὸ φύλο καὶ τὴν ἡλικία τοῦ νεκροῦ. Ἀνεκάθεν ἡ θεώρηση τῶν κτερισμάτων ὑπὸ αὐτὴ τὴν ὀπτική γωνία ἀσχοῦσε ἰδιαίτερη γοητεία στοὺς μελετητές, ἰδίως σὲ ὄ,τι ἀφορᾶ ἐκείνες τὶς περιόδους, γιὰ τὶς ὁποῖες οἱ γραπτὲς μαρτυρίες εἶναι περιορισμένες ἢ ἀνύπαρκτες.

Ἡ "πρωτοῖστορία" τοῦ θέματος

Ἦδη ἀπὸ τὸν 19ο αἰ. τίθεται τὸ πρόβλημα τοῦ τί εἶναι ἢ τί θὰ μπορούσε νὰ εἶναι "ἀνδρικό" ἢ "γυναικεῖο" κτέρισμα². Ἀπὸ τὶς πρώτες σχετικὲς ἐργασίες ἕως καὶ τὶς πρόσφατες, ὀρισμένοι τύποι κτερισμάτων συνδέονται ἀποκλειστικὰ ἢ κατὰ κανόνα μὲ νεκροὺς τοῦ ἐνός ἢ τοῦ ἄλλου φύλου ἢ συγκεκριμένης ἡλικίας, πολλὲς φορές ἀξιωματικὰ, χωρὶς τὴ χρήση τῶν ὀστεολογικῶν δεδομένων: τὰ ὀπλα καὶ τὰ ἐργαλεῖα θεωροῦνται κτερίσματα ταφῶν ἀνδρῶν, ἐνῶ τὰ οἰκιακὰ ἀντικείμενα (π.χ. τὰ σφονδύλια) καὶ τὰ κοσμήματα (ἢ τοῦλάχιστον ἡ πληθώρα τους σὲ ἕναν τάφο) κτερίσματα ταφῶν γυναικῶν. Τὰ λεγόμενα "θήλαστρα"³ καὶ ὄ,τι θὰ μπορούσε νὰ ἀποτελεῖ παιχνίδι, θεωροῦνται χαρακτηριστικὸ τῶν ταφῶν παιδιῶν.

Οἱ μελετητές διαφωνοῦν συχνὰ γιὰ τὸ ποιά ἀντικείμενα ἀρμόζουν σὲ κάθε φύλο, ὀρμώμενοι καὶ ἀπὸ τὴν κυριαρχοῦσα ἀντίληψη τῆς ἐποχῆς τους γιὰ τὴ φύση τῶν δύο φύλων. Μερικὲς ἀπὸ τὶς πολὺ πρώιμες ἀναλύσεις ταφικῶν συνόλων χαρακτηρίζονται ἀπὸ εὐρύτητα πνεύματος καὶ καταλήγουν σὲ αἰρετικὲς γιὰ τὴν ἐποχὴ τους ἐρμηνεῖες. Χαρακτηριστικὴ περίπτωση ἀποτελεῖ ἡ διαπραγματεύση τῶν κτερισμάτων τοῦ τάφου τοῦ Βαφειοῦ ἀπὸ τὸν Χρ. Τσουντα ἤδη τὸ 1889⁴, ὁ ὁποῖος σημειώνει ὅτι ἄλλα κτερίσματα τοῦ τάφου ταιριάζουν σὲ γυναῖκα (κάτοπτρο, ὄρμος) καὶ ἄλλα σὲ ἄνδρα (ὀπλα): τεκμηριώνει πολλαπλῶς τὴν ἄποψη ὅτι πρόκειται γιὰ τὴν ταφὴ ἐνός μόνο νεκροῦ καὶ μάλιστα ἄνδρα, καὶ καταλήγει ὅτι ἡ ταφὴ θυμίζει ἀσιατικὲς συνήθειες ὀστολισμοῦ (κάτοπτρο, πολλὰ δαχτυλίδια κλπ.), θεωρητικὰ ἀσυνήθειες στὸν ἑλλαδικὸ χῶρο γιὰ ἄνδρες. Ἀνάλογη στάση κρατᾶει ὁ Τσουντας καὶ στὰ γενικὰ ἔργα του γιὰ τὸν Μυκηναϊκὸ Πολιτισμὸ, ὅπου ἐκθέτει τὶς ἀπόψεις του γιὰ τὶς συνήθειες

1. A. A. Saxe, *Social Dimensions of Mortuary Practices*, ἀνέκδ. διδ. διατριβή, Παν/μιο Michigan 1970· L. R. Binford, *Mortuary Practices: Their Study and Their Potential*· στο L. R. Binford, *An Archaeological Perspective*, 1972, 208-43· Whitley 1991, 23-34· Jones, *OAth* 24, 1999, 25 κ.έ.
2. • Λάνδερρερ, *Περὶ τῶν ἐν τοῖς ἀρχαίοις λάρναξιν εὐρισκομένων ἀντικειμένων*, *AE* 1852-3, 947.
3. Ἡ χρήση ἀμφισβητήθηκε πρόσφατα ἀπὸ τὸν Π. Θέμελη (*Θέμελης* 2004, 720). Βλ. κ.π. σ. 54.
4. Χρ. Τσουντα, "Ἐρευναι ἐν τῇ Λακωνικῇ καὶ ὁ τάφος τοῦ Βαφειοῦ", *AE* 1889, 130-72.

καλλωπισμού των Μυκηναίων ανδρών⁵. οι απόψεις αυτές, όπως είναι φυσικό, δεν βασίζονται σε οστεολογικά δεδομένα. Αντίθετα με τον Τσουντα ο κατά πολύ νεώτερος Γ. Μυλωνάς⁶, διαπραγματευόμενος το εύρημα του Βαφειού, δεν είναι καθόλου πρόθυμος να δεχτεί ανατρεπτικές απόψεις για τον "γυναικείο" και "άνδρικό" χαρακτήρα των κτερισμάτων. Ξεκινώντας από το δεδομένο ότι ο υπερβολικός στολισμός δεν ταιριάζει σε άνδρα, υποστηρίζει ότι η ταφή του Βαφειού είναι διπλή, άνδρα και γυναίκας, χωρίς όμως να σχολιάζει την επιχειρηματολογία του Τσουντα υπέρ της ταφής ενός μόνο ατόμου στον τάφο· ο Τσουντας ωστόσο δικαιώνεται από νεώτερους μελετητές⁷.

Ένδεικτική των αντιθέσεων είναι η δημοσίευση των ανασκαφών της Άσινης το 1938, στην οποία οι συνεκδότες *O. Frödin* και *A. W. Persson* παίρνουν εκ διαμέτρου αντίθετες θέσεις⁸. Ο Frödin στη διαπραγμάτευση των μυκηναϊκών τάφων στην Μπαρμπούνα θεωρεί αυτονόητο τον προσδιορισμό ενός νεκρού ως γυναίκας εξ αιτίας του κτερισμού της με κάτοπτρο, σε αντίθεση προς τον Τσουντα· ο Persson από την άλλη στον σχολιασμό των μεσοελλαδικών τάφων 23 και 63 σημειώνει ότι, μολονότι οι νεκροί είναι βάσει της οστεολογικής ανάλυσης άνδρες, οι τάφοι περιέχουν κτερίσματα, που παραδοσιακά θεωρούνται γυναικεία (χάντρα και σπείνη βελόνη ή περόνη). Αυτή η διαπίστωση τον επηρεάζει τόσο, που διατυπώνει την άποψη ότι δεν είναι δυνατόν να εξαχθούν συμπεράσματα για το φύλο του νεκρού από τα κτερίσματα.

Ο *J. Wiesner*⁹ ακολουθεί τις καθιερωμένες απόψεις της εποχής του. Θεωρεί τα εργαλεία και τα δπλα ανδρικά κτερίσματα, τα σφονδύλια, τα κοσμήματα (ένώτια, περόνες, πόρπες, καθώς και τα χτένια) και τον οικιακό εξοπλισμό γυναικεία.

Η πρόοδος της έρευνας επηρεαζόταν φυσικά από τους περιορισμούς των εύρημάτων και από την έλλειψη οστεολογικών μελετών. Το τοπίο αλλάζει άρδην με τη δημοσίευση τάφων του Κεραμεικού και της Άγορας¹⁰. Για πρώτη φορά δημοσιεύονται έκτενως μεγάλα άττικά ταφικά συνόλα των περιόδων αυτών, και μάλιστα κατά τρόπο πρότυπο για την εποχή και με οστεολογικές μελέτες των σκελετών.

Μεθοδολογικές παρατηρήσεις

Πρέπει να σημειωθούν εξ αρχής οι δυσκολίες, που αφορούν σε όρισμένα θέματα ορολογίας.

Παραδοσιακά στην ελληνική βιβλιογραφία οι τύποι ταφής περιγράφονται με τους όρους "ένταφιασμός", "καύση" και "έγχυτρισμός", που αποδίδουν τους αγγλικούς όρους "inhumation", "cremation" και "pot burial". "Inhumation" και "ένταφιασμός" σημαίνουν επί λέξει "τοποθέτηση μέσα

5. Τσουντας 1893, 57-8, 59-61, 71, 74, 77, 11-121· Chr. Tsountas, J. Irving Manatt, *The Mycenaean Age*, London 1897, 165-7.

6. Mylonas 1966, 126-7.

7. O. L. W. Taylor (*The Mycenaean*, London 1964, 80-1) σημειώνει ότι τα κάτοπτρα ήταν όμοιως συνήθη σε άνδρες και σε γυναίκες, ή E. Vermeule (*Greece in the Bronze Age*, Chicago 1964· έλλην. μτφρ. Αθήνα 1983, 137) θεωρεί ότι ο νεκρός του τάφου του Βαφειού ήταν άνδρας "με εμφανώς μινωική λεπτότητα", και ο O. Dickinson σημειώνει κάτοπτρο σε τάφο άνδρα των Μυκηναίων (Dickinson 1977, 84).

8. *Asine I*, 168, 345-6.

9. Wiesner 1938, 158-9, 209.

10. *Kerameikos I*, 1-108, 182-195· Young 1939.

στό χώμα ή στον τάφο", όχι "τοποθέτηση σώματος μέσα στο χώμα ή στον τάφο". Από την άλλη, όταν επιλεγόταν η αποτέφρωση του νεκρού και πάλι λάμβανε χώρα ταφή της τέφρας, "τοποθέτηση μέσα στο χώμα ή στον τάφο", και αυτό αποτελεί μία σαφή επιλογή και θέση ως προς τα κατάλοιπα του νεκρού, δεδομένου ότι πολύ εύκολα θα μπορούσε να επιλεγεί το να σκορπιστεί ή τέφρα και να μην μείνουν άνασκαφικά κατάλοιπα της αποτέφρωσης. Αυτό που αποκαλύπτουν οι άνασκαφές είναι ή τέφρα θαμμένη μέσα στον τάφο, πολλές φορές μέσα σε άγγειο, και/ή κατάλοιπα της πυράς. Επομένως, ο όρος "ένταφιασμός" δεν είναι ακριβής, αφού πρέπει να συνοδεύεται στην κυριολεξική του σημασία από τη διευκρίνιση "σώματος" ή "τέφρας". Οι γερμανικοί όροι "Körperbestattung" και "Brandbestattung"¹¹, που δεν έχουν τύχει γενικευμένης χρήσης, είναι ακριβέστεροι. Στην παρούσα εργασία επιλέχθηκαν οι όροι "ταφή σώματος" αντί "ένταφιασμός" και "ταφή τέφρας" αντί "καύση". Ιδιαίτερο είδος ταφής σώματος αποτελεί ο λεγόμενος "έγχυτρισμός", ενώ και οι ταφές τέφρας διακρίνονται συχνά με τους όρους "πρωτογενής" και "δευτερογενής καύση". "Δευτερογενής" θεωρείται ή ταφή τέφρας με τεφροδόχο άγγειο, άρα μετά από άνακομιδή των καταλοίπων από την πυρά. "Πρωτογενής" λέγεται ή ταφή τέφρας χωρίς τεφροδόχο άγγειο, υπό την έννοια ότι το όρυγμα στο οποίο βρέθηκε ή τέφρα, είναι και ή θέση αποτέφρωσης. Στην πραγματικότητα αυτό δεν είναι αυταπόδεικτα άπόλυτο και πρέπει να ελέγχεται το μέγεθος του όρυγματος και ή σύνθεση του στρώματος πυράς, διότι όρισμένες τουλάχιστον από αυτές τις άποθέσεις ενδέχεται να έγιναν μετά από άνακομιδή των καταλοίπων από τη θέση αποτέφρωσης ή να άποτελούν άποτέλεσμα άλλης τελετουργίας. Στην ουσία μία ακριβής περιγραφή των δεδομένων πρέπει να χρησιμοποιεί τους όρους: "ταφή σώματος σε τάφο", που σημαίνει κατευθείαν στον τάφο ή με κλίνη/φέρετρο που δεν σώζεται, "ταφή σώματος σε άγγειο", που σημαίνει σε άγγειο και αυτό σε τάφο, "ταφή τέφρας σε τάφο" δηλαδή χωρίς τεφροδόχο άγγειο, και "ταφή τέφρας σε άγγειο" δηλαδή σε άγγειο και αυτό σε τάφο. Έδώ οι δύο τύποι των ταφών σώματος και των ταφών τέφρας, θεωρούνται κατά κανόνα ως σύνολο. Διακρίνονται στα επιμέρους είδη τους μόνο σε ειδικές περιπτώσεις, όποτε και χρησιμοποιούνται οι προαναφερθέντες διευκρινιστικοί όροι για τις ταφές σώματος, ενώ για τις ταφές τέφρας οι όροι "ταφή τέφρας με τεφροδόχο άγγειο" και "ταφή τέφρας χωρίς τεφροδόχο άγγειο". Στις περιπτώσεις που οι άνασκαφείς έχουν άναγνωρίσει όρυγματα με στρώμα πυράς ως "θέσεις αποτέφρωσης", αυτός ο όρος χρησιμοποιείται και έδω.

Άλλη δυσκολία συναντάται στην όνομασία όρισμένων τύπων άγγείων, ή όποια γίνεται άντιληπτή από τον συσχετισμό άγγλικών, γερμανικών και ελληνικών όρων για αυτούς¹². Το πρόβλημα των άπλουστευτικών άγγλικών όρων "cup" και "bowl" είναι γνωστό. Έκτός από αυτό όμως συμβαίνει σε γερμανικές δημοσιεύσεις να χρησιμοποιούνται διαφορετικοί όροι για να δηλώσουν το ίδιο άγγειο· ο Kübler π.χ. στον τόμο Kerameikos IV χρησιμοποιεί τον όρο "Skyphos"¹³, ενώ στον τόμο V τον όρο "zweihenklige Napf"¹⁴, για το ίδιο άγγειο, το όποιο ο Kraiker όνομάζει "Becher"¹⁵, και ο Krause πότε "Becher" και πότε "Napf"¹⁶. Παρατίθεται στο τέλος της εργασίας στο Παράρτημα 2 ένδεικτικός

11. Krause 1975· Kerameikos V: "Skelettgrab", "Brandtgrab"· Ruppenstein 2007: "Erdbestattung", "Brandbestattung".
12. Strömberg 1993, 33-4.
13. Π.χ. Kerameikos IV, 2, Taf. 22.
14. Π.χ. Kerameikos V, 24, Taf. 89-97.
15. Π.χ. Kerameikos I, 50-1, Taf. 22, 30, 34, 49.
16. Π.χ. Krause 1975, Taf. 2 (τάφοι, 17, 94)· Taf. 15 (τάφος 40)· Taf. 16 (τάφος 48).

πίνακας αντιστοιχίας των προβληματικών δρων, που χρησιμοποιούνται σε κάθε δημοσίευση ως προς τον καθιερωμένο ελληνικό δρο. Το παράρτημα αυτό περιλαμβάνει και αντιστοιχία δρων με σχέδια σχημάτων άγγειων, σε δσες περιπτώσεις αυτή ενδέχεται να μην είναι άμεσα αντιληπτή. Βεβαίως, και οι ελληνικοί δροι σε πολλές περιπτώσεις είναι συμβατικοί. Ή συμβατικότητα τους έπιτείνεται από το γεγονός ότι ο τρόπος χρήσης όρισμένων άγγειων και αντικειμένων στους τάφους δέν είναι βέβαιος. Γι' αυτό και τα όνόματα όρισμένων τύπων κτερισμάτων τίθενται έντός εισαγωγικών.

Οι άπόψεις του W. Kraiker (1939) για τα κτερίσματα ως δείκτες φύλου έχουν κατά κύριο λόγο ως άφετηρία την όστεολογική μελέτη του E. Breitinger¹⁷. Ώστόσο σε όρισμένες περιπτώσεις την άγνοεί ή και την άμφισβητεί και καταλήγει σε συμπεράσματα βασιζόμενος σε άλλου είδους στοιχεία: οι περόνες π.χ. αποδίδονται άποκλειστικά σε γυναίκες, έπειδή συνδέονται με το γυναικείο ένδυμα¹⁸, παρά το ότι οι τάφοι Ker. S 2 και 24 (πρώμοι ύπομυκηναϊκοί βάσει της χρονολόγησης του Styrenius) περιέχουν περόνες και έχουν προσδιορισθεί από τον Breitinger ως τάφοι άνδρών¹⁹. Το παράδειγμα αυτό δείχνει και τη δυσκολία στη διατύπωση συμπερασμάτων επί του συνόλου των τάφων της περιόδου χωρίς τον χωρισμό τους σε ύποπεριόδους, ό όποιος βέβαια δέν είχε άκόμη έπιτευχθεί την έποχή της πρώτης λεπτομερούς δημοσίευσης ύλικού από τον Κεραμεικό. Ήπίσης δέν αντιμετωπίζονται χωριστά οι τάφοι παιδιών, αλλά θεωρεί δεδομένο πώς ό,τι ισχύει για τους τάφους ένηλικών ως προς την προτίμηση διαφορετικών κτερισμάτων για κάθε φύλο, ισχύει και για τα παιδιά²⁰. Σε έπιμέρους ζητήματα παρατηρούνται άνακολουθίες και άναστροφή του έπιχειρήματος. Π.χ. άνακόλουθα αντιμετωπίζει τον κτερισμό με δαχτυλίδια. Δέν άποδίδει το δαχτυλίδι με σφενδόνη μόνο στις ταφές γυναικών, γιατί έκτός από τους τάφους γυναικών έχει βρεθεί και σε έναν τάφο άνδρα, τον Ker. S 19, ό όποιος δέν έχει προσδιορισθεί από την όστεολογική μελέτη αλλά από τα κτερίσματά του²¹. Ώστόσο θεωρεί ως δείκτη ταφής γυναίκας τα περισσότερα του ενός δαχτυλίδια στον ίδιο τάφο, μολονότι και αυτά συναντώνται σε έναν τάφο άνδρα, τον Ker. S 43, ό όποιος μάλιστα έχει προσδιορισθεί από όστεολογική μελέτη²². Είναι μάλιστα έτοιμος να θεωρήσει λανθασμένο τον όστεολογικό προσδιορισμό (ένώ στην εισαγωγή για τα κτερίσματα δέν τον άμφισβητεί) με έπιχειρήματα: α) αυτή καθ' έαυτή την ίδια την ύπαρξη πολλών δαχτυλιδιών στον τάφο, β) το γεγονός ότι ένα από αυτά είναι σπειροειδές, και γ) το ότι στον τάφο ύπάρχει και πόρπη. Για το σπειροειδές δαχτυλίδι σημειώνει ότι κατά τα άλλα συναντάται μόνο σε ταφές γυναικών (έπιχείρημα που ταυτίζεται ουσιαστικά με εκείνο των πολλών δαχτυλιδιών). Σύγχυση παρατηρείται και σε σχέση με την πόρπη άφου άλλου σημειώνει ότι δείχνει "έκ των προτέρων" ταφή γυναίκας²³, ένώ άλλου δέν άναφέρεται σε αυτήν ως σαφώς γυναικείο κτερίσμα και προσπαθεί να έρμηνεύσει τη χρήση της από έναν άνδρα έξ

17. Kerameikos I, 223 κέ.

18. Kerameikos I, 81.

19. Kerameikos I, 229-231· Styrenius 1967, 29· Kerameikos I, 12, 17.

20. Καταλήγει π.χ. στο συμπέρασμα ότι οι γυναίκες φορούσαν άχειρίδωτους χιτώνες, έπειδή ό τάφος Ker. S 27 (χρονολογημένος εκ των ύστερων στην Ύστεροελλαδική ΙΙΙ γ περίοδο), ό όποιος κατά τον Breitinger είναι μάλλον τάφος κοριτσιού, περιείχε βραχιόλι, πράγμα που για τον Kraiker καθιστά δεδομένο ότι και οι γυναίκες φορούσαν βραχιόλια· Kerameikos I, 86, 231.

21. Ώ Kraiker τον άποδίδει σε άνδρα, έπειδή περιέχει οίνοχόη και σκύφο (Kerameikos I, 82, σημ. 2· 86, σημ. 2).

22. Kerameikos I, 85, σημ. 3· Kerameikos I, 23 (άναλυτικά ό τάφος S 43), 50, σημ. 4· (περί της όστεολογικής έξέτασης από τον Ίω. Κούμαρη).

23. Στη γενική διαπραγμάτευση των κοσμημάτων, Kerameikos I, 81, σημ. 3.

αίτιας τοῦ προαναφερθέντος τάφου Ker. S 43, τὸν ὁποῖο ἐδῶ ἀναφέρει ὡς τὸν μόνον τάφο ἀνδρᾶ μὲ πόρπη²⁴ κι ἐκεῖ τὸν ἀμφισβητεῖ ὡς τέτοιο. Στὸ ἴδιο χωρίο δὲν συμπεριλαμβάνει στοὺς τάφους γυναικῶν τὸν τάφο Ker. S 44, μολοντί περιέχει πόρπη, ἐπειδὴ δὲν περιέχει περόνη. Κατὰ περιέργου τρόπο ἀγνοεῖ ἄλλους δύο τάφους ἀνδρῶν μὲ πόρπη²⁵.

Γιὰ τοὺς ἀρχικὰ θεωρηθέντες πρωτογεωμετρικοὺς τάφους, ποὺ δημοσιεύονται στὸν ἴδιο τόμο τῆς σειρᾶς τοῦ Κεραμεικοῦ, δὲν ἀναφέρεται ὀστεολογικὴ ἐξέταση. Τόσο ὁ Kraiker ὅσο καὶ ὁ Kübler τοὺς προσδιορίζουν ὡς τάφους ἀνδρῶν ἢ γυναικῶν μὲ βάση τὰ κριτήρια ποὺ χρησιμοποίησε ὁ Kraiker γιὰ τοὺς ὑπομυκηναϊκοὺς τάφους²⁶.

Τὰ ὀστεολογικὰ λείψανα τῶν ὕστερων γεωμετρικῶν καὶ ὑπογεωμετρικῶν τάφων τῆς Ἀγορᾶς, ποὺ δημοσίευσε ὁ R. S. Young (1939), ἐξετάστηκαν ἀπὸ τὸν J. L. Angel²⁷. Ὡστόσο, ὁ Young σὲ ὀρισμένες περιπτώσεις προσπαθεῖ νὰ διαπιστώσει τὸ φύλο τῶν νεκρῶν μὲσω τῶν κτερισμάτων²⁸. Γιὰ τοὺς ἀποθέτες καμένων προσφορῶν θεωρεῖ ὅτι ἰσχύουν οἱ ἴδιες συνήθειες ὡς πρὸς τὸ φύλο τῶν νεκρῶν, ποὺ ἰσχύουν καὶ γιὰ τὰ "καμένα" κτερίσματα στοὺς τάφους²⁹.

Στὴ συνέχεια ἀναφορὲς στὸ θέμα ὑπάρχουν σὲ μίᾳ ἀτέρμονη ὡς σήμερα σειρᾷ δημοσιεύσεων διαφορετικῆς φύσης: σὲ δημοσιεύσεις ἀνασκαφῶν, σὲ ἔργα ποὺ ἀφοροῦν γενικὰ στὰ ταφικὰ ἔθιμα, σὲ γενικότερες προσπάθειες ἐρμηνείας τοῦ ἀρχαίου κόσμου, σὲ δημοσιεύσεις ποὺ ἀφοροῦν στὴ χρῆση καὶ τυπολογία συγκεκριμένων ἀντικειμένων ποὺ συναντῶνται καὶ ὡς κτερίσματα. Τὶς περισσότερες φορὲς οἱ σχετικὲς παρατηρήσεις ἔχουν εὐκαιριακὸ χαρακτήρα. Ἀπὸ τὴ δημοσίευση τῶν γεωμετρικῶν ταφῶν τοῦ Κεραμεικοῦ ἀπὸ τὸν Kübler ὁμως ἀρχίζει καὶ ἡ συστηματικὴ ἐνασχόληση μὲ τὸ θέμα.

Στὸν τέταρτο τόμο τῆς σειρᾶς τοῦ Κεραμεικοῦ, ποὺ ἀποτελεῖ δημοσίευση τῶν ὑπολοίπων πρωτογεωμετρικῶν τάφων (1943), ὁ K. Kübler³⁰ δὲν ἐπιμένει στὸ θέμα αὐτό. Τὰ ἀνθρωπολογικὰ λείψανα ἐξετάστηκαν καὶ πάλι ἀπὸ τὸν E. Breitinger. Οἱ λίγες παρατηρήσεις γιὰ κτερίσματα-δείκτες φύλου ἔχουν ὡς ἀφετηρία τὴ γενικὴ ἐντύπωση τοῦ Kübler γιὰ τὸ τί ἀρμόζει σὲ κάθε φύλο· σημειώνει ὡστόσο ὅτι ἡ ἀπόδοση τῶν τάφων σὲ ἀνδρες ἢ γυναῖκες νεκροὺς βάσει αὐτῶν τῶν κτερισμάτων συμφωνεῖ μὲ ἐκεῖνη ποὺ προῆλθε ἀπὸ τὴν ὀστεολογικὴ ἐξέταση.

Ἡ H. L. Lorimer³¹ (1950) διατυπώνει μόνον ἓνα σχετικὸ συμπέρασμα, ποὺ ἀφορᾷ στὶς περόνες (βλ. κ.π. σ. 31) καὶ βασιζέται στὴ δημοσίευση τῶν ὑπομυκηναϊκῶν καὶ πρωτογεωμετρικῶν τάφων τοῦ Κεραμεικοῦ καὶ στὶς παρατηρήσεις τοῦ Orsi γιὰ τὸ νεκροταφεῖο del Fusco, τοῦ ὁποῖου οἱ περισσότεροι τάφοι χρονολογοῦνται στὸν ὕστερο 8ο καὶ στὸ α΄ μισὸ τοῦ 7ου αἰ. π.Χ. Στὴ συνέχεια ἐφαρμόζει τὶς παρατηρήσεις τῆς σὲ πρωτογεωμετρικὸν τάφο τῆς Ἀσίνης καὶ σὲ γεωμετρικὸ τῆς Τήνου.

Ὁ V. R. Desborough (1951) σχολιάζει τὴν κατανομὴ τῶν τεφροδόχων ἀμφορέων στοὺς τάφους τῶν νεκρῶν τῶν δύο φύλων, βασιζόμενος στὰ στοιχεῖα τοῦ Κεραμεικοῦ³². Στὰ συμπεράσματά του καταλήγει λαμβάνοντας ὑπ' ὄψιν τόσο τὰ ἀποτελέσματα τῆς ἐξέτασης τοῦ Breitinger, ὅσο καὶ τὰ

24. Kerameikos I, 50, σημ. 4.

25. Ker. S 2, 24 (Kerameikos I, 12, 17, 229, 230).

26. Kerameikos I, 107, 182.

27. Angel 1939, 236 κέ.

28. Βλ. σημ. 170, 183 (γιὰ τάφους ποὺ δὲν προσδιορίστηκαν ἀπὸ τὸν Angel).

29. Young 1939, 20, 44-6, 55.

30. Kerameikos IV, 2-3.

31. Lorimer 1950, 340-4, 347.

32. Desborough 1951, 5.

κτερισμάτα που θεωρεί (βάσει των παρατηρήσεων του Kraiker για τους υπομνημαϊκούς τάφους του Κεραμεικού) ως "γυναικεία" ή "άνδρικά" (περόνες, δηλαδή) δεν εξετάζει το θέμα κατά ύποπερίοδο και διαχωρίζει μόνο τάφους, τους οποίους θεωρεί μεταβατικούς μεταξύ της Πρωτογεωμετρικής και Γεωμετρικής Περιόδου.

Στόν τόμο V του Κεραμεικού για τις γεωμετρικές ταφές ο Kübler (1954) ασχολείται σέ έκταση με τό θέμα και καταγράφει παρατηρήσεις, που άφορούν και στή συχνότητα εμφάνισης τύπων κτερισμάτων στους τάφους του ένός ή του άλλου φύλου και στόν έντοπισμό κτερισμάτων-δεικτών φύλου. Άφετηρία των παρατηρήσεων του άποτελεί για άλλη μία φορά ό κτερισμός των άνδρών με δηλα (έκτός των μαχαιριών, που σημειώνει ότι συναντώνται σέ ταφές και των δύο φύλων³³) και των γυναικών με κοσμήματα, συνήθειες οι όποιες κατά Kübler έπιβεβαιώνονται άπό την όστεολογική εξέταση του Breitinger, ή όποια όμως, όπως σημειώνει ό ίδιος ό Kübler, είχε χαθεί και δεν δημοσιεύεται. Τελικά, διαβάζοντας κανείς τό κείμενο του Kübler καταλήγει στό ποιές ταφές άποδόθηκαν στό ένα ή τό άλλο φύλο άπό τον Breitinger, μόνο μετά άπό συσχετισμούς άναφορών, συγκρίσεις κτερισμάτων, και ποικίλους συνδυασμούς σχολίων³⁴. Εύτυχώς με τις ταφές παιδιών τά πράγματα φαίνονται σαφέστερα³⁵. Ός πρός τή χρονολόγηση πάλι, ένώ στή διαπραγμάτευση των έθιμων διακρίνει δύο φάσεις, τήν πρωιότερη κατά τήν όποια ό τρόπος ταφής ήταν άποκλειστικά ή ταφή τέφρας και τήν ύστερότερη κατά τήν όποια χρησιμοποιούνταν και ή ταφή τέφρας και ή ταφή σώματος, κατά τήν εξέταση των κτερισμάτων και τή διαπίστωση δεικτών φύλου, εξετάζει όλους τους τάφους μαζί, χωρίς διαχωρισμό σέ φάσεις. Στις περιπτώσεις που διαπιστώνει κάποια έξαιρεση ως πρός τους δείκτες φύλου, που όρίζει, τήν άποδίδει στή διαφορά τής χρονολόγησης των τάφων³⁶. Στις ταφές τέφρας δεν είναι σαφές άν οι καθορισθέντες δείκτες φύλου άφορούν και στις δύο ύποπερίόδους και άν όχι σέ ποιά άπό τις δύο. Σχολιάζει έπίσης τή διαφορετική φύση των άκαυστων και των "καμένων" προσφορών³⁷ καταλήγοντας ότι κατά τήν πρωιότερη φάση οι "καμένες" προσφορές άποτελούν κατά κύριο λόγο ιδιοκτησία του νεκρού, ένώ οι άκαυστες, που είναι κατά κύριο λόγο άγγελια με προσφορές τροφών, είναι μόνο δαπάνη τής οικογένειας για τον νεκρό, με πιθανή έξαιρεση τά τεφροδόχα άγγελια και τά σκεπάσματά τους. Κατά τήν ύστερη φάση³⁸, κατά τήν όποια εμφανίζονται οι άποθέτες και οι αύλακες με καμένες προσφορές, αλλά συνεχίζεται και ό κτερισμός στόν τάφο (πιο περιορισμένος στις ταφές σώματος), τά πράγματα δεν είναι σαφή. Πάντως στόν καθορισμό των κτερισμάτων-δεικτών συνυπολογίζει και τις "καμένες" και τις άκαυστες προσφορές (άντίθετα άπό τον Cavanagh³⁹), χωρίς νά άναφέρει ιδιαίτερες παρατηρήσεις για τις προσφορές άπό τους άποθέτες και τις αύλακες καμένων προσφορών.

Άυτή τήν εποχή κάνουν τήν εμφάνισή τους τά έργα του P. Jacobsthal (1956) για τις περόνες και του R. A. Higgins (1961) για τά κοσμήματα γενικότερα. Ό Jacobsthal διαφωνεί με τον Kraiker ως πρός

33. Kerameikos V, 23· βλ. και Dickinson 1977, 42, όπου θεωρεί ότι τό μεταλλικό αντικείμενο στόν τάφο Θ του Α' ταφικού περιβόλου είναι μαχαίρι "since this was a woman's grave".

34. Kerameikos V, 26, 28, 208.

35. Kerameikos V, 6.

36. Kerameikos V, 28-9.

37. Kerameikos V, 24-7.

38. Kerameikos V, 25.

39. Cavanagh 1977, 264.

τις περόνες, παραπέμποντας στα δεδομένα του Κεραμεικού και σημειώνοντας ότι περόνες συναντώνται και στους τάφους ανδρών Ker. S 2 και 24⁴⁰. Το γνωστό χρονολογικό ζήτημα προκύπτει και πάλι, αφού και οι δύο παραπάνω τάφοι θεωρούνται πρώιμοι υπομυκηναϊκοί (βλ. κ.π. σ. 61) και επομένως δεν μπορεί να θεωρηθεί βέβαιο ότι οι άνδρες χρησιμοποιούσαν περόνες σε όλη τη διάρκεια της περιόδου, δεδομένου μάλιστα ότι, όπως ο ίδιος σημειώνει, κατά την Πρωτογεωμετρική Περίοδο ισχύει η αποκλειστική χρήση των περονών από γυναίκες. Ο Higgins ασχολείται μόνο με τα δαχτυλίδια με σφενδόνη κατά την Ύπομυκηναϊκή Περίοδο στον Κεραμεικό⁴¹. Δεν διατυπώνει απόψεις για τις επόμενες περιόδους· αυτό το αποδίδει για μέν την Πρωτογεωμετρική Περίοδο στο ότι τα μόνα κοσμήματα από τον Κεραμεικό είναι πόρπες και περόνες, που θεωρεί ότι έχουν κυρίως χρηστική σημασία και δεν εκπληρούν τις προδιαγραφές του άμιγους κοσμήματος, για δέ τη Γεωμετρική, στο ότι αποτελεί πρόβλημα το να ερμηνευτούν τα κοσμήματα που προέρχονται από πυρές.

Ο Γ. Μυλωνάς⁴² (1966) προβαίνει σε σχετικές παρατηρήσεις για τους μυκηναϊκούς τάφους με πολλές ταφές, βασιζόμενος σε τάφους στους οποίους θεωρεί ότι είχαν ταφεί μόνο άνδρες ή μόνο γυναίκες. Για τον ταφικό περίβολο Α' είχε στη διάθεσή του την οστεολογική εξέταση έξι κρανίων από τον Angel⁴³. για τους υπόλοιπους τάφους δεν αναφέρεται κάτι τέτοιο και δεν είναι σαφές πώς κατέληξε στα συμπεράσματά του. Ο προσδιορισμός του φύλου των νεκρών αυτών των τάφων πρέπει να βασίζεται στις καθιερωμένες απόψεις για τα κτερίσματα, που αρμόζουν σε άνδρα ή σε γυναίκα. Καθοριστικό ρόλο παίζει για τον Μυλωνά η ύπαρξη όπλων στους τάφους, όπως φαίνεται από το σχόλιο ότι σκελετός του τάφου Γ του ταφικού περιβάλλοντος Β' θεωρείτο γυναίκας, επειδή δεν είχε όπλα, ή εξέταση από τον Angel εν τούτοις έδειξε ότι πρόκειται για άνδρα⁴⁴. Είναι η μοναδική περίπτωση οστεολογικής εξέτασης νεκρού του περιβάλλοντος Β' και πραγματοποιήθηκε εξ αιτίας του τρυπανισμού στον οποίο είχε υποβληθεί το κρανίο.

Σταθμό στη μελέτη του θέματος αποτελεί η εργασία του C. G. Styrenius (1967). Η σημασία του έργου δεν οφείλεται τόσο στην πληρότητα και το αλάθητο των σχετικών παρατηρήσεων, όσο στη σαφή μέθοδο μελέτης και παρουσίασης, η οποία δίνει στον αναγνώστη τη δυνατότητα άμεσου έλέγχου των συμπερασμάτων, πράγμα σπάνιο στις υπόλοιπες σχετικές εργασίες. Για πρώτη φορά γίνεται αναλυτική και πλήρης παρουσίαση των στατιστικών παρατηρήσεων για τους διάφορους τύπους κτερισμάτων στις ταφές των νεκρών του κάθε φύλου από την Αθήνα. Βεβαίως, σε όσες περιόδους συνυπάρχουν ταφές τέφρας και ταφές σώματος, τα κτερίσματά τους δεν εξετάζονται χωριστά, γεγονός που αποτελεί αδυναμία. Αφειρητά αποτελούν οι τάφοι των νεκρών που έχουν προσδιοριστεί από τα οστεολογικά λείψανα⁴⁵. Για τους τάφους, στους οποίους το φύλο του νεκρού δεν είναι απόλυτα βέβαιο βάσει των οστεολογικών δεδομένων, έλέγχει τα κτερίσματα και επιβεβαιώνει ή όχι την οστεολογική εξέταση⁴⁶ ανάλογα με τις συνήθεις παραδοχές ότι τα όπλα αποτελούν "άνδρικό" κτέρισμα, ενώ τα κοσμήματα, τα

40. Jacobsthal 1956, 95.

41. Higgins 1961, 92-3· βλ. κ. π. σ. 31.

42. Mylonas 1966, 91, σημ. 13.

43. Mylonas 1966, 109, σημ. 71· Dickinson 1977, 48.

44. Mylonas 1966, 104, σημ. 61.

45. Styrenius 1967, 41.

46. Styrenius 1967, 98.

σφονδύλια και ή ποσότητα χειροποίητης κεραμεικής "γυναικείο"⁴⁷. Αναλύει όλες τις χρονολογημένες, αδιάγνωστες ως προς τó φύλο του νεκρού ταφές, για να έλέγξει αν ή συνύπαρξη κάποιων κτερισμάτων σε αυτές θά μπορούσε να ανατρέψει τήν εικόνα, που διαμορφώνεται από τις προσδιορισμένες ως προς τó φύλο. Παρ' όλο που στην κατά φύλο ανάλυση των κτερισμάτων ένοποιούνται οι τάφοι των τριών πρώτων υποπεριοδών της Ύπομυκηναϊκής Περιόδου (όπως τις καθόρισε ó συγγραφέας στην ίδια μελέτη· βλ. κ.π. σ. 61 κ.έ.), καθώς και της Μέσης και Ύστερης Πρωτογεωμετρικής Περιόδου, για πρώτη φορά διαχωρίζονται και εξετάζονται χωριστά οι "ύστατοι" ύπομυκηναϊκοί (ΥΥπο-Μ Β') και οι μεταβατικοί μεταξύ Ύπομυκηναϊκής και Πρωτογεωμετρικής Περιόδου τάφοι. Οι τάφοι που δέν έχουν αποδοθεί σε συγκεκριμένη υποπερίοδο, δέν λαμβάνονται ύπ' όψιν στην έξαγωγή των συμπερασμάτων. Η έργασία περιλαμβάνει πίνακες των κτερισμάτων, τόσο των τάφων των προσδιορισμένων οστεολογικώς (χωριστά άνδρων και γυναικών), όσο και των αδιάγνωστων (πολλοί από τους όποιους προσδιορίζονται εκ των ύστερων βάσει των κτερισμάτων δεικτών-φύλου), σύμφωνα με τις προαναφερθείσες χρονολογικές έπιλογές. Ο Styrenius ύπέστη από πολλούς μελετητές κριτική για όρισμένα από τά συμπεράσματά του ως προς τόν χωρισμό της περιόδου σε ύποπεριόδους. Οι διαφωνίες έν τούτοις δέν μπορούν αυτές καθ' έαυτές να έπηρεάσουν τά συμπεράσματά του ως προς τά κτερίσματα-δείκτες φύλου, καθώς και τή συχνότητα των διαφόρων τύπων κτερισμάτων στους τάφους των δύο φύλων, σε ό,τι άφορā τó ύλικό που διαπραγματεύεται ή μελέτη του. Ο συγγραφέας καταγράφει τά δεδομένα των συγκεκριμένων τάφων και δηλώνει ότι οι παρατηρήσεις του δέν έχουν αναγκαστικά γενικό κύρος⁴⁸. Επίσης έμφράζει έπιφυλάξεις ως προς τήν ύπερεκτίμηση όρισμένων κτερισμάτων (π.χ. των περονών) ως δεικτών φύλου⁴⁹.

Ο Σπ. Ίακωβίδης⁵⁰ (1969) στη δημοσίευση των ανασκαφών της Περαιτής άποφεύγει πολύ προσεκτικά άναφορές στο φύλο των νεκρών, πράγμα που ύπογραμμίζεται με τή χρήση του μη χαρακτηριστικού τύπου "ó νεκρός" (στην άγγλική περίληψη "the dead person"). Η μόνη οστεολογική μελέτη άφορā στα κατάλοιπα των ταφών τέφρας και έγινε με σκοπό να διαπιστωθεί ó αριθμός των ατόμων κάθε άποτέφρωσης.

Τό 1975 δημοσιεύεται ή έξαντλητική μελέτη των τάφων του Κεραμεικού από τήν Ύπομυκηναϊκή έως και τή Γεωμετρική Περίοδο από τόν G. Krause⁵¹. Ο μελετητής ύπομνηματίζει τις παρατηρήσεις του με έκτεταμένους πίνακες των κτερισμάτων των τάφων κατά περίοδο (έν και όχι κατά φύλα, ούτε ίδιαίτερος εύληπτους) και άσχολείται συστηματικά με τήν κατανομή των κτερισμάτων στους τάφους των δύο φύλων. Διατυπώνει έπιφυλάξεις για τήν έγκυρότητα των συμπερασμάτων για τó φύλο του νεκρού μέσω των κτερισμάτων. Ύπερβολική είναι ή κριτική που άσκει έναντίον του Styrenius⁵². Παρ' όλο που τó χρονολογικό σχήμα που υίοθετεί γενικά είναι λεπτομερειακό (χωρισμός σε πολλές ύποπεριόδους), ή έξέταση των κτερισμάτων δέν γίνεται με βάση τήν κατανομή των τάφων σε αυτές, αλλά μόνο με βάση τόν γενικότερο διαχωρισμό σε περιόδους. Σε

47. Styrenius 1967, 68, 98.

48. Styrenius 1967, 70.

49. Styrenius 1967, 98.

50. Ίακωβίδης 1969, 66.

51. Krause 1975, 11-2· Kerameikos I, 14, 48· Kerameikos I, 230, 233.

52. Krause 1975, 11, 220, σημ. 62.

ὅτι ἀφορᾶ στὸν προσδιορισμὸ τοῦ φύλου καὶ τῆς ἡλικίας τῶν νεκρῶν, χρησιμοποιεῖ δείκτες ποὺ διαπιστώνει στοὺς πρωτογεωμετρικοὺς τάφους τῆς Ν. ὄχθης τοῦ Ἡριδανοῦ, γιὰ νὰ προσδιορίσει νεκροὺς τῶν ὑπομυκηναϊκῶν τάφων τοῦ Πομπείου⁵³. Τὶς γεωμετρικὲς ταφές τὶς διακρίνει βάσει τῆς θέσης τους (Β ἢ Ν τοῦ Ἡριδανοῦ) καὶ τοῦ τύπου τους (ταφὴ τέφρας ἢ ταφὴ σώματος) καὶ τὶς ἐξετάζει χωριστά. Ὡστόσο ἐφαρμόζει στὶς ταφές σώματος κριτήρια φύλου, ποὺ ἔχουν διαμορφωθεῖ ἀπὸ τὶς ταφές τέφρας⁵⁴. Τονίζει καὶ αὐτός, ὅπως καὶ ὁ Kübler, τὴ διαφοροποίηση τῶν ἄκαυστων ἀπὸ τὶς "καμένες" προσφορές, καὶ καταλήγει ὅτι τὰ κτερίσματα-δείκτες φύλου σπανίζουν μεταξὺ τῶν ἄκαυστων καὶ στὶς ταφές τέφρας καὶ στὶς ταφές σώματος⁵⁵. Ἀσχολεῖται ἰδιαίτερα μὲ τὸ θέμα τῶν ἀποθετῶν καὶ τῶν αὐλάκων προσφορῶν καὶ παραλληλίζει τὸ περιεχόμενό τους μὲ τὰ "καμένα" κτερίσματα στὶς ταφές τέφρας, συμπεραίνοντας ὅτι αὐτὰ δὲν πρέπει νὰ θεωροῦνται κτερίσματα, ἀφοῦ χρησιμοποιήθηκαν στὴν τελετὴ πρὶν ἀπὸ τὴν ταφὴ αὐτῆ καθ' ἑαυτὴ⁵⁶. Συνδέει μὲ ταφές ἀνδρῶν τὶς αὐλάκες καὶ τοὺς ἀποθέτες προσφορῶν, κρίνοντας ἀπὸ τὶς ὁμοιότητες μὲ τὴν πυρὰ θυσίας ΧΙΙ τῆς Ἄγορᾶς (G 12:19), τὴν ὁποία συνδέει μὲ ταφὴ ἀνδρα⁵⁷. Τὶς ταφές τῶν παιδιῶν τὶς ἐξετάζει χωριστά.

Τὴν ἴδια χρονιά (1975) ἐκδίδεται ἡ μελέτη τοῦ δυτικοῦ νεκροταφείου τῆς Ἐλευσίνας ἀπὸ τὸν Μυλωνᾶ⁵⁸. Περιλαμβάνει κυρίως ταφές παιδιῶν, γι' αὐτὸ καὶ ἡ μόνη παρατήρηση ὡς πρὸς τὰ κτερίσματα-δείκτες φύλου ἀφορᾶ στὴν ἀποψη τοῦ Young, ὅτι πυξίδες προσφέρονταν μόνο σὲ γυναῖκες, μὲ τὴν ὁποία ὁ Μυλωνᾶς συμφωνεῖ ἐν μέρει (βλ. κ.π. σ. 42). Δημοσιεύεται ἔκθεση τοῦ Angel γιὰ τὰ ὀστᾶ τριάντα τάφων, ἀλλὰ μόνο ἓνας ἀπὸ αὐτοὺς χρονολογεῖται στὴ Γεωμετρικὴ Περίοδο, οἱ ὑπόλοιποι εἶναι ὑστερότεροι. Ὡστόσο, ὁ Μυλωνᾶς ἀναφέρει δύο ταφές τέφρας παιδιῶν, ὁ προσδιορισμὸς τῶν ὁποίων μόνο σὲ ὀστεολογικὴ ἐξέταση μπορεῖ νὰ ὀφείλεται, ἀφοῦ τὰ κτερίσματά τους δὲν εἶναι κατὰ κανένα τρόπο χαρακτηριστικά. Ἄλλωστε καὶ πρὸ τῆς μελέτης τοῦ Angel συνεργαζόταν μὲ τὸν ὀστεολόγο Ἰω. Κούμαρη γιὰ τὴ συντήρηση καὶ ἀποθήκευση τῶν ὀστῶν, ὁπότε φαίνεται ὅτι οἱ προσδιορισμοὶ αὐτοὶ μᾶλλον προέρχονται ἀπὸ αὐτὸν καὶ εἶναι ἀσφαλεῖς.

Τὰ σχετικὰ συμπεράσματα τοῦ *J. N. Coldstream*⁵⁹ (1977) βασίζονται καὶ ἀφοροῦν κυρίως στὴν Ἀττικὴ (φυσικὰ κατὰ ἓνα μεγάλο μέρος στὸν Κεραμεικὸ καὶ τὴν Ἄγορᾶ). Ὡστόσο ὁ Coldstream εἶναι ὁ πρῶτος ποὺ προχωρεῖ σὲ περιορισμένες ἔστω παρατηρήσεις κατὰ ὑποπερίοδο γιὰ περιοχὲς ἐκτὸς Ἀττικῆς, ὅπως γιὰ τὴν Ἀργολίδα καὶ τὴν Εἰθβοια.

Ὁ *W. H. Cavanagh*⁶⁰ (1977) ἀποφεύγει τὴ συμβατικὴ τομὴ μεταξὺ Ὑστεροελλαδικῆς Περιόδου καὶ Ἱστορικῶν χρόνων. Ἀπόψεις γιὰ τὰ κτερίσματα-δείκτες φύλου ἐκφράζει γιὰ τὶς περιόδους ἀπὸ τὴν Ὑπομυκηναϊκὴ καὶ μετὰ, πρᾶγμα φυσικὸ, ἀφοῦ οἱ οἰογενειακοὶ τάφοι τῆς Μυκηναϊκῆς Περιόδου δὲν προσφέρονται γιὰ σχετικὲς παρατηρήσεις, ἀφοῦ δὲν εἶναι σαφές πῶς κτερίσμα ἀνήκει σὲ ποιά

53. Krause 1975, 45, 47-8, 64-5, 220, σημ. 63· ὡστόσο θεωρεῖ αὐτὴ τὴ μέθοδο λανθασμένη (σ. 177).

54. Χαρακτηρίζει τὸν τάφο Ker. G 50 ἀπὸ τὸν ἀμφορέα μὲ λαβὲς στὸν λαίμο καὶ τὴ χρυσὴ ταινία, ἡ ὁποία στὸν Κεραμεικὸ συναντᾶται ἐκτὸς ἀπὸ αὐτὸν τὸν τάφο μόνο σὲ ταφές τέφρας· ὁ ἀμφορέας μὲ λαβὲς στὸν λαίμο συναντᾶται σὲ ταφές τέφρας καὶ σὲ ταφές σώματος ἀνδρῶν Tab. 24, 28). Ἐπίσης τὸν Ker. G 27 τὸν χαρακτηρίζει ἀπὸ τὸν μικρὸ ἀμφορέα μὲ λαβὲς στὴν κοιλιά, ὁ ὁποῖος ἐπίσης κατὰ τὰ ἄλλα προέρχεται μόνο ἀπὸ ταφές τέφρας· Krause 1975, 102.

55. Krause 1975, 106-7.

56. Krause 1975, 132-5.

57. Young 1939, 20, 44-6, 55· βλ. κ.α. σ. 19.

58. Μυλωνᾶς 1975, τ. Β', 265· καὶ 306 (J. L. Angel, Human skeletons from Eleusis).

59. Coldstream 1977, 28-9, 33, 36, 75, 78, 115, 120, 197.

60. Cavanagh 1977, 263-4.

ταφή. Δηλώνει ότι τα συμπεράσματα για τα κτερίσματα-δείκτες φύλων έχουν ως άφετηρία "the archaeological indications of sex", δηλαδή όπλα για τους άνδρες και κοσμήματα για τις γυναίκες. Χρησιμοποιεί τα συμπεράσματα από τις οστεολογικές αναλύσεις μόνον έπικουρικά (και πάλι από τα δεδομένα του Κεραμεικού). Διευκρινίζει ότι δεν συμπεριλαμβάνει τις ταφές τέφρας στη μελέτη για την κατανομή των διαφόρων τύπων κτερισμάτων στα δύο φύλα, επειδή θεωρεί ότι τα κτερίσματα του στρώματος πυράς δεν αποτελούν ιδιοκτησία του νεκρού⁶¹, παίρνει δηλαδή την ακριβώς αντίθετη θέση από τον Kübler ως προς τον έντοπισμό κτερισμάτων-δεικτών φύλου. Δεν είναι σαφές αν συνυπολογίζει τα κτερίσματα που έχουν βρεθεί μέσα και γύρω από την τεφροδόχο. Για την 'Υπομυκηναϊκή Περίοδο παραθέτει περιορισμένα στοιχεία για την αναλογία των συνηθέστερων τύπων άγγείων στους τάφους γυναικών από τη μιά, και στο σύνολο των τάφων από την άλλη. 'Η εικόνα, που προκύπτει έτσι, είναι εν μέρει παραπλανητική, αφού δεν προκύπτει ή συχνότητα εμφάνισής τους στους τάφους ανδρών, και επιπλέον το σύνολο των τάφων είναι άνομοιογενές, αφού σε αυτό περιλαμβάνονται οι τάφοι ανδρών και οι τάφοι με νεκρούς άγνωστου φύλου. 'Εξετάζει μαζί τους τάφους της Πρωτογεωμετρικής και Πρώιμης Γεωμετρικής Περιόδου, καθώς και της Μέσης και 'Υστερης Γεωμετρικής, χωρίς να δηλώνει τους λόγους που τον οδήγησαν στην υιοθέτηση αυτής της επιλογής, και, τέλος, παραθέτει πίνακες κτερισμάτων κατά τάφο και τοπογραφική ένότητα.

Οι εκδότες των τάφων του Λευκαντίου⁶² (1980) καταπιάνονται με το θέμα, αν και τα ανθρωπολογικά λείψανα των νεκροταφείων της περιοχής είναι πολύ λίγα. 'Ο Π. Θέμελης δίνει ιδιαίτερη έμφαση στην εξέταση και των τάφων παιδιών, ενώ στις προηγούμενες μελέτες διατυπώνονταν σχετικές παρατηρήσεις μόνο εύκαιριακά. 'Αφετηρία αποτελεί ή εξέταση των όστων βοηθητικά χρησιμοποιούνται τα κριτήρια που διαμορφώθηκαν από τις μελέτες του Styrenius για την 'Υπομυκηναϊκή Περίοδο και της Smithson για τον τάφο Ag H 16:6⁶³, σε συνδυασμό με το μικρό μέγεθος των τάφων. Σε όρισμένους τάφους συνυπάρχουν αντιφατικά κτερίσματα και ή μελετητής χαρακτηρίζει τα κριτήρια "sometimes tentative"⁶⁴. Σε ό,τι αφορά στο μικρό μέγεθος των τάφων, σημειώνει ότι δεν αποτελεί από μόνο του απόδειξη ταφής παιδιού⁶⁵. Οι τάφοι κάθε νεκροταφείου εξετάζονται μαζί ανεξαρτήτως από τη χρονολόγησή τους και τον τύπο της ταφής. Διαπιστώνονται διαφορές μεταξύ των νεκροταφείων και ή μελετητής προσπαθεί να δώσει την εικόνα του "τυπικού" για το κάθε φύλο και ηλικία τάφου. 'Η προσπάθεια έξαγωγής δημογραφικών συμπερασμάτων προσκρούει στις ιδιαιτερότητες του ύλικού: δεν είναι δυνατόν να διαλευκανθεί πόσες από τις θέσεις αποτέφρωσης ανήκουν σε νεκρούς τα λείψανα των οποίων τάφηκαν μετά σε έναν από τους άνασκαμμένους τάφους⁶⁶.

Μέχρι αυτό το σημείο στις μελέτες, που άπτονται του θέματος, γίνεται προσπάθεια αναγνώρισης των κτερισμάτων-δεικτών φύλου ή ηλικίας, αλλά στα πλαίσια μιας προσπάθειας άπόκτησης γνώσεων για τα ταφικά έθιμα κάθε περιόδου και όχι με σκοπό την έξαγωγή συμπερασμάτων για την κοινωνική δομή της εποχής σε σχέση με τα φύλα και τις ηλικίες των νεκρών.

61. Cavanagh 1977, 264, σημ. 34

62. Lefkandi I, 203.

63. Lefkandi I, 203-6· Styrenius 1967, 98· βλ. κ.ά. σ. 22· E. L. Smithson, The tomb of a rich athenian lady, ca. 850 B.C., *Hesperia* 37, 1968, 100, 109.

64. Lefkandi I, 207.

65. Lefkandi I, 205.

66. Lefkandi I, 202.

Ἀντιθέτως ὁ *J. Whitley*⁶⁷ (1991) θέτει ὡς σκοπὸ τοῦ τὴν ἀνίχνευση τῆς δομῆς τῆς κοινωνίας τῶν "Σκοτεινῶν Χρόνων" καὶ ἀσχολεῖται μὲ τὸ θέμα ξεκινώντας ἀπὸ τὴν ἀρχὴ ὅτι τὰ ταφικά ἔθιμα (καὶ ἡ τεχνολογία διακόσμησης τῶν ἀγγείων) ἀντικατοπτρίζουν κοινωνικὲς ἐξελίξεις. Ἡ προσέγγισή του βασιζέται στὴν ἀνθρωπολογικὴ ἄποψη, ὅτι σὲ κοινωνίες περιορισμένης πολυπλοκότητας ("complexity") τὸ φύλο, ἡ ἡλικία καὶ οἱ δεξιότητες τοῦ νεκροῦ καθορίζουν τὴ θέση του στὴν κοινωνία καὶ ἐπιρεάζουν καὶ τὴν ταφή του. Παρὰ τὴ σημασία ποὺ ἀποδίδει σὲ αὐτὰ τὰ χαρακτηριστικὰ ὡστόσο, στὴ διαπραγμάτευση τῶν τάφων τῆς Ἀθήνας, στὸ ὕλικό τῆς ὁποίας κατὰ κύριο λόγο βασιζέται⁶⁸, δὲν παραθέτει ἀναλυτικὰ τὰ δεδομένα του καὶ καταλήγει σὲ πολὺ περιορισμένα ἀποτελέσματα. Αὐτὸ ὀφείλεται στὶς μεθόδους στατιστικῆς ἀνάλυσης, ἀλλὰ καὶ παρουσίας τῶν συμπερασμάτων του, γιὰ τίς ὁποῖες ἔχει δεχθεῖ ἐντονη κριτικὴ⁶⁹. Δεδομένου ὅτι οἱ στατιστικὲς μέθοδοι, ποὺ ἐπιλέγει, ἀναλύονται ἀνεπαρκῶς, ἡ μόνη μεθοδολογικὴ παρατήρηση, ποὺ μπορεῖ νὰ διατυπωθεῖ, ἀφορᾷ στὴν ἐνοποίηση ὑποπεριόδων, γιὰ τὴν ὁποία ἐπίσης ἔχει δεχθεῖ κριτικὴ⁷⁰. Ἀπὸ τὸν σχολιασμό τῆς "εὐπορίας" τῶν τάφων προκύπτει ὅτι ἐξαιρεῖ καὶ αὐτὸς τὰ περιεχόμενα τοῦ στρώματος τῆς πυρᾶς ἀπὸ τὰ συμπεράσματά του, χωρὶς ὅμως νὰ ἀναλύει τοὺς λόγους⁷¹. Σημαντικὴ εἶναι ἡ παρατήρηση, ὅτι εἶναι πιθανὸ γιὰ οἰκισμοὺς χωρὶς χρονικὴ συνέχεια ("unstable") ὅπως τὸ Λευκαντί, νὰ μὴν ἰσχύουν οἱ παρατηρήσεις ποὺ προέρχονται ἀπὸ τὴ μελέτη οἰκισμῶν μὲ χρονικὴ συνέχεια ἀπὸ τὴ Χαλκῆ Ἑποχὴ ἕως καὶ τὴν Ἀρχαϊκὴ Περίοδο ("stable settlements"), ὅπως ἡ Ἀθῆνα καὶ τὸ Ἄργος⁷².

Μὲ ἀφορμὴ τίς μονογραφίες τοῦ *Whitley* καὶ τοῦ *I. Morris* (1987) γιὰ τὴ δομὴ τῆς κοινωνίας τῆς ἀρχαίας Ἀθήνας⁷³ ὁ *Γ. Παπαδόπουλος* δημοσίευσε ἓνα σημαντικὸ ἄρθρο (1993), στὸ ὁποῖο δὲν ἀσχολεῖται συγκεκριμένα μὲ τὸ ζήτημα τῆς διαφοροποίησης τῶν κτερισμάτων στὶς ταφές ἀνδρῶν καὶ γυναικῶν, θέτει ὅμως μία σειρά ἐρωτημάτων, παρατηρήσεων καὶ συσχετισμῶν τῶν μεθοδολογικῶν ἐπιλογῶν τοῦ *Whitley*, τοῦ *Morris* καὶ πολλῶν ἄλλων μελετητῶν, τόσο ὡς πρὸς τὴ χρονολόγησι τῶν τάφων τοῦ Κεραμεικοῦ, ὅσο καὶ ὡς πρὸς τὴν ἐξαγωγή συμπερασμάτων κοινωνιολογικοῦ χαρακτήρα ἀπὸ τὰ δεδομένα τῶν ταφῶν. Ὁ *Παπαδόπουλος* ἀσχολεῖται ἰδιαίτερα μὲ τὴν ἐμμονὴ τῶν μελετητῶν στὸν αὐστηρὸ διαχωρισμὸ τῆς Μυκηναϊκῆς Περιόδου ἀπὸ τοὺς ἱστορικοὺς χρόνους.

Ὁ *K. Reber*⁷⁴ (1991) χρησιμοποιεῖ μόνον τὰ ὀστεολογικὰ δεδομένα ὡς βάση γιὰ τὴν ἀπόδοσι τῶν εἰδῶν τῆς χειροποίητης κεραμεικῆς ἢ ὀρισμένων τύπων ἀπὸ αὐτὴ σὲ τάφους νεκρῶν διαφορετικῆς πληθυσμιακῆς ὁμάδας. Σημειώνει μάλιστα ὅτι τὰ κτερίσματα ὡς κριτήριον γιὰ τὸν προσδιορισμὸ τοῦ φύλου τοῦ νεκροῦ ἀποτελοῦν πρὸς τὸ παρὸν σαθερὴ βάση⁷⁵. Ἀνακεφαλαιώνει τίς ἀπόψεις γιὰ τὸν χωρισμὸ τῶν περιόδων σὲ ὑποπεριόδους, υἱοθετεῖ ὅμως χωρισμὸ τῆς Ὑπομυκηναϊκῆς καὶ Πρωτογεωμετρικῆς Περιόδου σὲ δύο ὑποπεριόδους.

67. Whitley 1991, 24-30.

68. Whitley 1991, 64-5.

69. Βλ. βιβλιοκρισίες *C. Morgan*, *JHS* 113, 1993, 206-7· *St. Shennan*, *Antiquity* 66, 1992, 276-7· *Papadopoulos* 1993, 188-93.

70. *Papadopoulos* 1993, 189. Τὸ σχόλιο μπορεῖ κάλλιστα νὰ προσαρμοστεῖ καὶ σὲ ὅλες τίς ἄλλες ἐργασίες γιὰ τίς ὁποῖες σημειώσαμε τὸ ἴδιο πρόβλημα ὡς πρὸς τίς χρονολογικὲς ἐπιλογές.

71. Whitley 1991, 111.

72. Whitley 1991, 184.

73. *Morris* 1987· *Papadopoulos* 1993, 193-7· γιὰ τὴν κριτικὴ στὸ ἔργο τοῦ *Morris* βλ. καὶ *Popham*, *OJA* 14, 1995, 107, σημ. 6.

74. *Reber* 1991, 9-15.

75. *Reber* 1991, 143-4.

Ἀκολουθεῖ ἡ μελέτη τῆς C. Woolfitt⁷⁶ (1992), ἡ ὁποία σημειώνει ὅτι οἱ ἀνασκαφεῖς τοῦ Λευκαντίου χρησιμοποίησαν γιὰ τὸν προσδιορισμὸ τῶν ἀδιάγνωστων ὡς πρὸς τὸ φύλο καὶ τὴν ἡλικία κριτήρια ποὺ εἶχαν διαμορφωθεῖ ἀπὸ τάφους τῆς Ἀθήνας. Ἡ Woolfitt παρατηρεῖ ὅτι αὐτὰ τὰ "εἰσηγμένα" κριτήρια δὲν ἐπιβεβαιώνονται πάντα ἀπὸ τοὺς τάφους τοῦ Λευκαντίου. Ὡς πρὸς τὴν ἐγκυρότητα τῶν κτερισμάτων-δεικτῶν φύλου ἢ ἡλικίας ποὺ προηγούμενοι μελετητὲς διέγνωσαν μὲ βάση τοὺς τάφους τοῦ Κεραμεικοῦ, ἄλλες φορές συμφωνεῖ καὶ ἄλλες διαφωνεῖ. Ὅλες οἱ παρατηρήσεις τῆς ἀφοροῦν στὸ σύνολο τῆς ἐποχῆς καὶ δὲν διαφοροποιῦνται κατὰ περίοδο καὶ ὑποπερίοδο.

Ἡ μελέτη τῆς A. Strömberg⁷⁷ (1993) ἔχει ὡς κύριο ἀντικείμενό της τὸν καθορισμὸ κτερισμάτων-δεικτῶν φύλου στοὺς τάφους τῆς Ἀθήνας ἀπὸ τὴν Ὑπομυκηναϊκὴ μέχρι τὴ Γεωμετρικὴ Περίοδο. Ἀφετηρία τῆς μελέτης ἀποτελοῦν ἀποκλειστικὰ τὰ ὀστεολογικὰ δεδομένα, χωρὶς τὴν ἐκ τῶν προτέρων παραδοχὴ ὁποιουδήποτε κτερίσματος ὡς δείκτη φύλου. Ἡ Strömberg χρησιμοποιεῖ μίαν σειρὰ ἀπλουστευτικῶν μεθοδολογικῶν ἐπιλογῶν. Πρῶτον ἐξετάζει μαζὶ τὰ κτερίσματα ὄλων τῶν τύπων ταφῆς κάθε περιόδου. Ἐπομένως ἀγνοεῖ καὶ αὐτὴ καθ' ἑαυτὴ τὴν ἐπιλογὴ διαφοροτικοῦ τύπου ταφῆς, ἀλλὰ καὶ τὶς διαφοροποιήσεις ποὺ διαγράφονται στὶς ταφές τέφρας μεταξὺ τῶν ὑποσυνόλων τῆς ταφῆς (τεφροδόχος - στρώμα πυρᾶς). Ἐπίσης ἐπιλέγει νὰ ἐξετάσει ὅλες τὶς περιόδους (καὶ τὴ Γεωμετρικὴ) χωρὶς διαχωρισμὸ σὲ ὑποπερίόδους ἀκολουθώντας τὴ χρονολόγηση τῆς πρώτης δημοσίευσης τῶν τάφων, μὲ ἀποτέλεσμα νὰ ἀγνοεῖ γενικὰ ἀποδεκτὲς χρονολογήσεις, ποὺ προτάθηκαν σὲ νεώτερες ἐργασίες. Ἔτσι θεωρεῖ π.χ. πρωτογεωμετρικοὺς ὄλους τοὺς τάφους τοῦ Κεραμεικοῦ ποὺ ἀρχικὰ χαρακτηρίστηκαν ἔτσι, παρὰ τὶς νεώτερες ἀπόψεις τῶν Desborough, Styrenius, Krause κλπ. γιὰ αὐτούς (βλ. κ.π. σ. 61-67). Ἐπιπλέον δὲν περιλαμβάνονται στὴ μελέτη ὄλοι οἱ ἀνασκαμμένοι μέχρι ἐκεῖνη τὴν ἐποχὴ τάφοι τῶν ταφικῶν συνόλων ποὺ ἐπέλεξε νὰ χρησιμοποιοῦσιν (π.χ. τῆς Ἀγορᾶς τῶν Ἀθηνῶν), οὔτε ὄλα τὰ ἀνασκαμμένα σύνολα (π.χ. τῆς Νέας Ἰωνίας). Ἐκτὸς ἀπὸ τοὺς τύπους κτερισμάτων ποὺ παρατηρεῖ ὅτι συναντῶνται σὲ ταφές μόνο τοῦ ἑνὸς φύλου, καθορίζει τύπους κτερισμάτων "ὑψηλῆς συχνότητας" ("High-frequency items"), δηλαδὴ τύπους ποὺ ἀποτελοῦν συνήθη κτερίσματα καὶ πού, ὅταν διαπιστώνεται ὅτι συναντῶνται συχνότερα στὶς ταφές τοῦ ἑνὸς φύλου, ἀποτελοῦν δείκτη γιὰ τὸν προσδιορισμὸ τῶν ἀδιάγνωστων ταφῶν στὶς ὁποῖες ἔχουν βρεθεῖ. Καθορίζει ὅτι σὲ αὐτὴν τὴν κατηγορία ἐμπίπτουν τύποι κτερισμάτων οἱ ὁποῖοι ἐμφανίζονται σὲ περισσότερους ἀπὸ τὸ 1/3 τῶν τάφων⁷⁸. Μπορεῖ βέβαια νὰ παρατηρήσει κανεὶς ὅτι αὐτὸ τὸ ὄριο εἶναι αὐθαίρετο ἀλλὰ καὶ ὅτι ἡ ὅλη σύλληψη τοῦ καθορισμοῦ τύπου ὡς δείκτη βάσει τῆς πλειονότητος τῶν παραδειγμάτων του, εἶναι ἀστοχῆ, ἀφοῦ δὲν ὀδηγεῖ σὲ ἀσφαλεῖς προσδιορισμούς. Ἡ Strömberg διατυπώνει ἐπιφυλάξεις γιὰ τὸ κατὰ πόσο εἶναι ὀρθὸ νὰ θεωρηθοῦν ὡς δείκτες φύλου τύποι κτερισμάτων ποὺ συναντῶνται μόνο σὲ ἕναν τάφο. Ὡστόσο ἀποκλείει ἀπὸ τὰ κτερίσματα-δείκτες, σὰ ὁποῖα καταλήγει κατ' ἀρχάς, ἐκεῖνα ποὺ συναντῶνται ἔστω καὶ σὲ ἕναν μόνο τάφο μαζὶ μὲ κτερίσμα τὸ ὁποῖο θεωρεῖται δείκτης ταφῆς τοῦ ἄλλου φύλου. Ἡ μελέτη δὲν περιλαμβάνει πίνακες, οἱ ὁποῖοι θὰ ἐπέτρεπαν τὸν ἔλεγχο τῶν συμπερασμάτων.

76. Woolfitt 1992, 76.

77. Strömberg 1993, 39-44.

78. Strömberg 1993, 58-59, 101.

Ο Κ. Lewartowski⁷⁹, δημοσίευσε το 1995 τα αποτελέσματα μίας μελέτης 117 τάφων του Κεραμεικού, βορείως του Ήριδανού, με έργαλειο ένα ηλεκτρονικό πρόγραμμα στατιστικής ανάλυσης και διάφορους σκοπούς, μεταξύ των οποίων και η διεκρίνιση του φύλου και της ηλικίας των νεκρών⁸⁰. Μέσω του προγράμματος αναζητήθηκαν βάσει των οστεολογικώς προσδιορισμένων τάφων "μοντέλα" κτερισμού κατά φύλο και ηλικία. Τα συμπεράσματα της ανάλυσης προκύπτουν από έναν πίνακα. Η μέθοδος εφαρμόστηκε σε τέσσερις διαφορετικές εκδοχές: α) καλά διατηρημένοι τάφοι - γενικές παράμετροι (χωρίς τους δευτερεύοντες διαχωρισμούς τύπων κυρίως βάσει διακοσμητικών στοιχείων), β) καλά διατηρημένοι τάφοι - ειδικές παράμετροι, γ) όλοι οι τάφοι - γενικές παράμετροι, δ) όλοι οι τάφοι - ειδικές παράμετροι. Τα καλύτερα αποτελέσματα έδωσε η δεύτερη ανάλυση με 55 καλά διατηρημένους τάφους⁸¹. Καταλήγει ότι λίγες μεταβλητές βοήθησαν από μόνες τους στον προσδιορισμό, ενώ οι περισσότεροι τάφοι προσδιορίστηκαν από συνδυασμούς μεταβλητών. Βάσει του πίνακα Beil. 2.1 μπορεί κανείς να παρατηρήσει: α) η επιλογή των τάφων με βάση τη θέση τους (Β του Ήριδανού) είναι τυχαία και παραβλέπει την εξέλιξη τους στον χρόνο, που έχει άμεση σχέση με τα ταφικά έθιμα (έξετάζονται μαζί τάφοι ύστεροελλαδικοί ΙΙΙ γ, ύπομυκηναϊκοί, πρωτογεωμετρικοί)· β) ενώ δίνεται ιδιαίτερη έμφαση στην τυπολογία των αντικειμένων, δεν δίνεται η αντίστοιχη στην τυπολογία των ταφών (σώματος - τέφρας)· γ) πολλοί από τους τάφους που χρησιμοποιήθηκαν, είναι διαταραγμένοι (Κετ. S 33, 36, 52, 61, 70, 72, 75, 77, 85, 100, 105, PG 2 Ν): άρα η βάση της ανάλυσης δεν είναι πάντα οι καλά διατηρημένοι τάφοι. Αφού όμως το βασικό κέρδος από αυτήν είναι οι συνδυασμοί αντικειμένων, οι διαταραγμένοι τάφοι είναι έπισημασμένοι έδαφος, γιατί δίνουν εικονικούς συνδυασμούς αντικειμένων· δ) όρισμένοι από τους συνδυασμούς αντικειμένων σε τάφους του ένός φύλου / ηλικίας (κατά τη μελέτη) συναντώνται και σε τάφους του άλλου φύλου / ηλικίας, μαζί με έπιπλέον αντικείμενα. Αυτά με τη σειρά τους συναντώνται σε τάφους άλλου φύλου / ηλικίας σε διάφορους συνδυασμούς. Π.χ. ο τάφος S 35 περιέχει δαχτυλίδι τύπου 1, δαχτυλίδι τύπου 8 και άδιακόσμητο σκύφο, και προσδιορίζεται ως τάφος άνδρα (όπως και βάσει της οστεολογικής μελέτης). Τέτοια κτερίσματα έχει και ο τάφος S 46, που προσδιορίζεται ως γυναίκας, μαζί με σφηκωτήρα, πόρπη τύπου Α1, περόνη τύπου 3, άμφοριόκο άδιακόσμητο και μοτίβο Furumark 53. Τα τέσσερα από αυτά τα χαρακτηριστικά έχει ο τάφος S 2 (έκτός του σφηκωτήρα), ο όποιος προσδιορίζεται ως τάφος άνδρα. Τέτοιο έδαφος είναι πολύ όλισθηρό για προσδιορισμούς. Τα αποτελέσματα της μαθηματικής μεθόδου πολλών μεταβλητών, που χρησιμοποιεί στην προκειμένη περίπτωση ένα άπροσδιόριστο τμήμα του συνόλου του προς μελέτη αντικειμένου, είναι διαφοροποιήσεις έκλεκτιστικές και προκαλούν άμφιβολίες για το αν αντανακλούν πραγματικές διαφοροποιήσεις στον τρόπο ζωής και κήδευσης ανθρώπων διαφορετικού φύλου και ηλικίας.

79. Lewartowski 1995· Για το μαθηματικό μέρος της μελέτης παραπέμπει στο άρθρο των D. Stabrowska, J. Cholowieski, K Lewartowski, *Laborativ Arkeologi* 5, 1991, 54, το όποιο δεν κατόρθωσα να βρώ. Ο ίδιος ο Lewartowski παραπέμπει για αντιρρήσεις ως προς τις στατιστικές αναλύσεις πολλών μεταβλητών στην άρχαιολογία στο βιβλίο M. J. Baxter., *Exploratory Multivariate Analysis in Archaeology*, 1994.

80. Ο Lewartowski σημειώνει ότι τα αποτελέσματα της ανάλυσης έλέγχθηκαν τελικά βάσει των στοιχείων από τάφους, που έχουν προσδιοριστεί από οστεολογική μελέτη. Ωστόσο ο έλεγχος αυτός δεν προσθέτει κάτι, αφού τα "μοντέλα" κτερισμού κατά φύλο και ηλικία έχουν εξαχθεί από τα ίδια τα στοιχεία του ύποτιθέμενου έλέγχου. Πρόκειται για "κυκλικό" έπιχείρημα.

81. Καθορίζονται τα ποσοστά έπιτυχίας σε 100% για τα παιδιά, 100% για τους άνδρες και 70% για τις γυναίκες. Δεν είναι σαφής η έννοια του ποσοστού: τι προς τί; Οι τάφοι παιδιών που προσδιορίστηκαν βάσει του προγράμματος ως προς ποιους τάφους παιδιών;

Ἡ *M. Ξαγοράρη*⁸² (1996) χρησιμοποιεῖ ὡς βάση γιὰ τὸν προσδιορισμὸ τῶν νεκρῶν τὴν κατὰ πλειονότητα ἐμφάνιση ὀρισμένων τύπων κτερισμάτων μαζί με νεκροὺς τοῦ ἑνὸς ἢ τοῦ ἄλλου φύλου. Σημειώνει ὅτι τὰ ἀδράχτια, τὰ ὑφαντικά βάρη καὶ οἱ κάλαθοι συναντῶνται συχνὰ σὲ τάφους γυναικῶν καὶ κοριτσιῶν, τὰ μαχαίρια σὲ τάφους νεκρῶν καὶ τῶν δύο φύλων, ἐνῶ κοσμήματα φοροῦσαν καὶ οἱ ἄντρες, ἀλλὰ λιγότερο ἀπὸ τὶς γυναῖκες.

Ὁ *Fl. Ruppenstein*⁸³ (1999) ἄσκησε εὐλόγη κριτικὴ στὴν ἐργασία τοῦ Lewartowsky, τόσο σὲ μεθοδολογικὰ θέματα, ὅσο καὶ ὡς πρὸς ὀρισμένες ἀβλεψίες ὡς πρὸς τὰ περιεχόμενα τῶν τάφων καὶ τὴν τυπολογία τους. Ἰδιαιτέρως σημαντικὴ εἶναι ἡ παρατήρηση τοῦ ὅτι ἡ κατὰ Lewartowski διάκριση τῶν "μονόχρωμων" ἀπὸ τὶς "διακοσμημένες οἶνοχόες" ὀφείλεται μᾶλλον σὲ λόγους στυλιστικῆς ἐξέλιξης παρὰ σὲ λόγους ἐθίμων ὡς πρὸς τὴ διάκριση τῶν ἡλικιῶν. Ὡς πρὸς τὴ βασικὴ μέθοδο προσέγγισης τοῦ θέματος βρίσκει τὴν ἐργασία τῆς Strömberg πιὸ ἐπιτυχημένη. Σημειώνει ὅμως ὅτι ὅλα τὰ κτερίσματα γιὰ τὰ ὁποῖα ἡ Strömberg κατέληξε ὅτι εἶναι δείκτες φύλου, ἐμφανίζονται μόνο μία φορὰ στοὺς τάφους με νεκροὺς τῶν ὁποίων τὸ φύλο εἶναι γνωστὸ ἀπὸ τὴν ὀστεολογικὴ ἀνάλυση, καὶ ἐπομένως δὲν ἀποτελοῦν ἀσφαλῆ κριτήρια. Ἐπίσης διατηρεῖ ἐπιφυλάξεις γιὰ τὴν ἐξαίρεση τῶν τεφροδόχων ἀπὸ τὰ κτερίσματα. Ὁ ἴδιος θεωρεῖ ὅτι οἱ περισσότεροὶ τοῦ ἑνὸς ἀμφορίσκοι ἀποτελοῦν κριτήριο γιὰ τὸν προσδιορισμὸ τάφων ὡς γυναικῶν. Ἀποδεικνύει ἐπίσης ὅτι ὅλοι οἱ τάφοι στοὺς ὁποίους παρατηρεῖται αὐξημένος ἀριθμὸς ἀμφορίσκων εἶναι πλούσιοι. Δεδομένου ὅτι οἱ πλούσιοι τάφοι ἀνδρῶν τῆς περιόδου εἶναι ἐξαιρετικὰ σπάνιοι, ἀναρωτιέται κανεὶς ἂν ἡ ὑπαρξὴ πολλῶν ἀμφορίσκων εἶναι ἀπὸ μόνη τῆς δείκτης ταφῆς γυναίκας ἢ ἂν ὁ δείκτης εἶναι ὁ συνδυασμὸς πολλῶν ἀμφορίσκων καὶ πλούσιας ταφῆς. Δηλαδή ἂν νομιμοποιούμαστε νὰ προσδιορίσουμε ἕναν φτωχὸ τάφο με δύο ἀμφορίσκους καὶ κανένα ἄλλο κτερίσμα ὡς τάφο γυναίκας.

Ὁ *K. Lewartowski*⁸⁴ στὴ νεώτερη μελέτη του, τῶν ὑστεροελλαδικῶν καὶ ὑπομυκηναϊκῶν ἀτομικῶν τάφων (2000), ἐκτὸς τῶν γενικότερων ζητημάτων γιὰ τὰ ταφικὰ ἔθιμα, καταπιάνεται καὶ μετὸ σύνολο τῶν ζητημάτων ποὺ ἔχει θίξει ἡ προγενέστερη ἔρευνα σχετικὰ μετὴ διαφοροποίηση τῶν κτερισμάτων ἀνάλογα μετὸ φύλο καὶ τὴν ἡλικία τοῦ νεκροῦ. Ἐκθέτει μίαν σειρὰ παρατηρήσεων γιὰ τὴ συχνότητα τύπων κτερισμάτων κατὰ φύλο καὶ ἡλικία καὶ χρησιμοποιεῖ μόνο βοηθητικὰ τὴν προαναφερθεῖσα στατιστικὴ μέθοδο. Ἀφειρητὰ τῆς μελέτης του εἶναι οἱ κατηγορίες τῶν κτερισμάτων βάσει τῆς χρήσης τους ἐν ζωῇ, ἀλλὰ σημειώνει ὅτι ἡ σημασία τους στὸν τάφο μπορεῖ νὰ διαφοροποιεῖται ἀπὸ τὴν ἀρχικὴ χρηστικὴ λειτουργία τους. Ἐξετάζει καὶ πάλι τοὺς συνδυασμοὺς ἀγγείων καὶ τὴν πιθανὴ διαφοροποίησή τους ὡς πρὸς τὰ φύλα καὶ τὶς ἡλικίες βάσει τῆς διακόσμησής τους, καὶ καταλήγει ὅτι δὲν ὑπάρχουν "κανονικὰ" σύνολα. Καὶ ἡ ὁμαδοποίηση τάφων βάσει κατηγοριῶν κτερισμάτων καὶ τῶν συνδυασμῶν τους (τάφοι μόνο με κεραμεικὴ, τάφοι με κεραμεικὴ καὶ εἰδῶλια, με κεραμεικὴ καὶ ὄστρεα, με κεραμεικὴ καὶ μικρὰ ἀγγεῖα, με κεραμεικὴ καὶ ὄπλα, με κεραμεικὴ καὶ πόρτες, με κεραμεικὴ καὶ "κομβία", με διαφορετικοὺς τύπους κοσμημάτων, χωρὶς κεραμεικὴ ἀλλὰ με κάποιον ἄλλο τύπο κτερίσματος) δὲν ἔδειξε σαφεῖς συγκεκριμένους διαφοροποιήσεις κατὰ φύλο καὶ ἡλικία. Διαπιστώνει αὐξημένο ἀριθμὸ κάποιων τύπων σὲ ταφῆς διαφορετικῶν φύλων καὶ κυρίως

82. Xagorari 1996, 64.

83. Ruppenstein 1999, 13-7.

84. Lewartowski 2000, 27-33, 37-47, 49-51.

διαφορετικῶν ηλικιῶν, ἀλλὰ σημειώνει ὅτι αὐτὴ ἡ διαφοροποίηση ταφῶν παιδιῶν καὶ ἐνηλίκων καταργεῖται κατὰ τὴν Ὑπομυκηναϊκὴ Περίοδο. Ἐπίσης ἐξετάζει χωριστὰ τὰ σπασμένα καὶ τὰ ἀκέραια ἄγγεα ἀπὸ τοὺς ἀδιατάρακτους τάφους, καθὼς καὶ τὰ ἄγγεα ποὺ βρέθηκαν ἔξω ἀπὸ τὸν τάφο. Σχολιάζει καὶ ἐπιμέρους θέματα ποὺ δὲν εἶχαν ἐξεταστῆ διεξοδικά στὸ παρελθόν, ὅπως ἡ ἔννοια τῶν μικρῶν ἄγγειων, ὁ χαρακτήρας τῶν περονῶν ποὺ κατὰ κανόνα εἶναι πολὺ μακρές, ὥστε νὰ χρησιμοποιοῦνταν ἐν ζωῇ, καὶ ἡ χρῆση τῶν "κομβίων" καὶ τῶν σφηκωτῆρων. Ὡς πρὸς τὸ μέγεθος τῶν ἄγγειων διακρίνει τρεῖς κατηγορίες, τὰ πολὺ μικρά, χωρὶς χρηστικὴ λειτουργία (μικρῶνα), τὰ μικρά καὶ τὰ μεγάλα.

Ἡ *Εἶρ. Λαίμοι*⁸⁵ στὸ ἔργο της γιὰ τὸ πρωτογεωμετρικὸ Αἶγαῖο (2002) παρουσιάζει μίαν συνοπτικὴ εἰκόνα τῶν ἀπόψεων προγενέστερων μελετητῶν, σημειώνοντας ὅμως ὅτι αὐτὲς ἰσχύουν ὑπὸ τὴν προϋπόθεση ὅτι οἱ ὀστεολογικὲς μελέτες εὐσταθοῦν (βλ. κ.π. σ. 55-6). Ἐπιπλέον παρατηρεῖ ὅτι ὀρισμένοι τύποι ἄγγειων (λήκυθος, κάλαθος, πυξίδα) συναντῶνται μόνον στοὺς τάφους, χωρὶς ὅμως ἰδιαίτερη τεκμηρίωση⁸⁶.

Τέλος, ὁ *Ruppenstein*⁸⁷ στὴν πρόσφατη δημοσίευση ἐπιπλέον ὑπομυκηναϊκῶν τάφων τοῦ Κεραμεικοῦ (2007) διατύπωσε ἀπόψεις γιὰ τὸ ζήτημα βασιζόμενος στὴν εὕρεση τύπων σὲ ἱκανὸ ἀριθμὸ τάφων τῆς μιᾶς ἢ τῆς ἄλλης πληθυσμιακῆς ομάδας, καθὼς καὶ στὴν πλήρη ἀπουσία τους ἀπὸ τοὺς τάφους τῆς ἀντίθετης ομάδας· ἔστω καὶ ἓνα παράδειγμα ἐνὸς τύπου σὲ τάφο τῆς ἀντίθετης ομάδας, θεωρεῖται ἀρκετὸ γιὰ νὰ μὴ θεωρηθεῖ δείκτης. Χρησιμοποιεῖ στοιχεῖα ἀπὸ τοὺς πρωτογεωμετρικοὺς τάφους γιὰ νὰ ἐξάγει συμπεράσματα γιὰ τοὺς πρωιμότερους, ὑπομυκηναϊκοὺς καὶ μεταβατικοὺς πρὸς τὴν Πρωτογεωμετρικὴ Περίοδο / πρῶιμους πρωτογεωμετρικοὺς τάφους. Γιὰ τὸ χρονολογικὸ σύστημα ποὺ υἰοθετεῖ βλ. κ.π. σ. 61 κ.έ. Ὡς ἐπικουρικὸ ἐπιχείρημα χρησιμοποιεῖ τὴν παραδοσιακὴ ἀποψη ὅτι τὸ σφονδύλι εἶναι γυναικεῖο κτέρισμα.

Ἀπόψεις περὶ τῶν κτερισμάτων - δεικτῶν ὡς πρὸς τὶς πληθυσμιακὲς ομάδες

Μυκηναϊκὴ Περίοδος

Στὶς ἐργασίες γιὰ τὰ ταφικὰ σύνολα καὶ ἔθιμα τῆς Ὑστεροελλαδικῆς III γ ὑποπεριόδου δὲν συναντᾶται τὸ παραμικρὸ σχόλιο γιὰ τὴ διαφοροποίηση τῶν κτερισμάτων στοὺς τάφους νεκρῶν διαφορετικοῦ φύλου. Θὰ ἀναφερθοῦν παρατηρήσεις μελετητῶν γιὰ τὶς πρωιμότερες φάσεις τῆς Ὑστεροελλαδικῆς, ὥστε νὰ εἶναι κατὰ τὸ δυνατόν ὀλοκληρωμένη ἡ εἰκόνα τῆς μέχρι σήμερα ἔρευνας τοῦ θέματος, ἀν καὶ ἡ συμβολὴ αὐτῶν τῶν παρατηρήσεων στὴν ἔρευνα τῶν συνηθειῶν τῆς ὑστερότατης φάσης της εἶναι περιορισμένη ἐξ αἰτίας τῆς ριζικῆς μεταβολῆς ποὺ ἔλαβε χώρα μετὰ τὴν κατάρευση τοῦ ἀνακτορικοῦ τρόπου ὀργάνωσης, τόσο στὴ δομὴ τῶν κοινωνιῶν, ὅσο καὶ στὰ ταφικὰ ἔθιμα.

85. Laimos 2002, 155.

86. ὁ. π. 156.

87. Ruppenstein 2007, 262-265 (σφονδύλι 262).

Ὁ Τσοῦντας θεωρεῖ "κατὰ πᾶσαν πιθανότητα" ὡς "ἀνδρικά" κτερίσματα τὰ **ὄπλα**, **τὶς χρυσῆς προσωπίδες**, **τοὺς θώρακες** ἀπὸ χρυσὸ ἔλασμα καὶ **τὶς πυξίδες**⁸⁸. σημειώνει ἐπίσης ὅτι "πρὸ πάντων παρὰ τοὺς ἄνδρες νεκροὺς" συναντῶνται τὰ **χρυσὰ καὶ ἀργυρὰ κύπελλα**⁸⁹. "Γυναικεῖα" κτερίσματα⁹⁰ θεωρεῖ τὰ **"μικρὰ χαλκὰ ἀγγεῖα καλλωπισμοῦ"**. Τὰ κοσμήματα, τὰ ὁμοιώματα ζυγαριῶν, τὰ μαχαίρια καὶ ἴσως οἱ λαβίδες πιστεύει ὅτι προσφέρονταν καὶ στὰ δύο φύλα⁹¹. Οἱ παρατηρήσεις αὐτὲς ἀφοροῦν στοὺς τάφους τῆς Ἀκροπόλεως τῶν Μυκηνηῶν, μὲ ἐξαίρεση ἐκεῖνες γιὰ τὰ μαχαίρια καὶ τὶς λαβίδες, ποὺ βασιζοῦνται στὸ ὑλικὸ τῶν θαλαμοειδῶν τάφων. Μὲ βάση τὰ δεδομένα τοῦ τάφου τοῦ Βαφειοῦ θεωρεῖ ὅτι καὶ τὰ **κάτοπτρα** προσφέρονταν σὲ νεκροὺς καὶ τῶν δύο φύλων⁹².

Ὁ Μυλωνᾶς συμφωνεῖ μαζί του ὡς πρὸς τὶς **χρυσῆς προσωπίδες** καὶ τὰ **ὄπλα**, ἐνῶ διαφωνεῖ ὡς πρὸς τὶς **πυξίδες**, τὶς ὁποῖες θεωρεῖ "γυναικεῖα" κτερίσματα⁹³. Τὸ ἴδιο σημειώνει καὶ γιὰ τὶς **ταινίες κεφαλῆς** καὶ τὶς **περόνες**. Μὲ βάση τὸ ὑλικὸ τοῦ ταφικοῦ περιβόλου Β' ⁹⁴ θεωρεῖ ἀποκλειστικὰ "γυναικεῖα" κτερίσματα τὶς **χάντρες**, τὰ **ἐνώτια**, τὰ **περιδέραια**, τοὺς **ρόδακες** ἀπὸ χρυσὸ ἔλασμα καὶ τὰ **δακτυλῖδια**: οὐσιαστικὰ διαφωνεῖ μὲ τὸν Τσοῦντα ὡς πρὸς τὴ χρήση τῶν **κοσμημάτων** καὶ τῶν **κατόπτρων** καὶ ἀπὸ ἄνδρες⁹⁵. Σημειώνει ἐπίσης τὶς μέχρι τότε ἀπόψεις τῶν μελετητῶν σχετικὰ μὲ τὸ ἂν τὰ **εἰδώλια** ἀποτελοῦσαν ἀποκλειστικὰ "παιδικὸ" κτερίσμα: ὁ ἴδιος τὸ θεωρεῖ βέβαιο μόνον γιὰ τὰ εἰδώλια κουροτρόφων⁹⁶.

Στὶς ἐργασίες τοῦ Σπ. Ἰακωβίδη γιὰ τὴν Περαιτὴ οἱ μόνες σχετικὲς παρατηρήσεις ἀφοροῦν στοὺς τάφους παιδιῶν, γιὰ τοὺς ὁποίους γράφει ὅτι εἶχαν κτερίσματα ἴδια μὲ τοὺς τάφους ἐνηλίκων καὶ ἐπιπλέον **"θήλαστρα"**, **κοχύλια** καὶ **ἀχιβάδες**, **εἰδώλια ζώων** καὶ **εἰδώλια σχήματος Ψ**⁹⁷.

Ὁ Κ. Lewartowski ὡς πρὸς τοὺς μυκηναϊκοὺς ἀτομικοὺς τάφους θεωρεῖ ὅτι τὰ **μικκῦλα ἀγγεῖα**, τὰ **"θήλαστρα"**, τὰ **"τελετουργικὰ"** ἀγγεῖα (δηλαδή κατὰ Lewartowski οἱ ἀσκοί, τὰ σύνθετα ἀγγεῖα, τὰ δακτυλιόσχημα καὶ οἱ κάλαθοι), καθὼς καὶ οἱ **χάντρες** στὴ συντριπτικὴ τους πλειονότητα προσφέρονταν σὲ τάφους παιδιῶν⁹⁸. Ἐπίσης ὅτι τὰ ὑδροδόχα ἀγγεῖα μὲ ὑγρὰ εἶναι πολὺ συχνότερα στοὺς τάφους παιδιῶν ἢ στὸς τάφους ἐνηλίκων, πρῶγμα τὸ ὁποῖο δείχνει κάποια διαφοροποίηση στὴν τελετὴ. Ἀντίθετα οἱ **κρατῆρες** συναντῶνται μόνον σὲ τάφους ἐνηλίκων. Σὲ ὅ,τι ἀφορᾷ στὶς διαφοροποιήσεις κτερισμάτων κατὰ φύλο συναντᾷ περισσότερες δυσκολίες. Γιὰ τὰ **κοσμήματα** θεωρεῖ ὅτι συναντῶνται σὲ τάφους νεκρῶν καὶ τῶν δύο φύλων μὲ ἐξαίρεση τὰ **βραχιόλια**, ποὺ προέρχονται μόνον ἀπὸ ταφῆς γυναικῶν καὶ παιδιῶν. Τὰ δακτυλῖδια εἶναι συνηθέστερα στοὺς τάφους ἐνηλίκων καὶ τὰ κοσμήματα μὲ χάντρες στοὺς τάφους παιδιῶν. Γιὰ τὰ **εἰδώλια** συμφωνεῖ μὲ τὸν Μυλωνᾶ ὅτι προσφέρονταν μόνον σὲ παιδιά, ὅπως καὶ τὰ **κοχύλια** (μία ἐξαίρεση σὲ τάφο ἄνδρα στὶς Κουκουναριές), τὰ **ὄπλα** σὲ ἄνδρες. Σχολιάζει ἰδιαίτερως τὸν χαρακτῆρα τῶν **μαχαιριῶν** καὶ

88. Τσοῦντας 1893, 117, 121.

89. Τσοῦντας 1893, 118.

90. Τσοῦντας 1893, 77.

91. Τσοῦντας 1893, 73, 74, 77, 121. Γιὰ τὰ προβλήματα σχετικὰ μὲ τὸν χαρακτῆρα τοῦ μαχαιριοῦ ὡς κτερίσματος βλ. Lewartowski 2000, 4, 450.

92. Τσοῦντας 1893, 59.

93. Mylonas 1966, 92-3.

94. Mylonas 1966, 100, 103-4, 127.

95. Mylonas 1966, 100 βλ. καὶ σημ. 5.

96. Mylonas 1966, 114-5.

97. Ἰακωβίδης 1969, 66.

98. Lewartowski 2000, 28, 30, 35-40, 43.

σημειώνει μαχαίρι σε τάφο γυναίκας από την Κουκουνάρα. Αυτά τα συμπεράσματα ισχύουν και για την Ύπομυκηναϊκή Περίοδο, ἐφ' ὅσον συναντᾶται ὁ ἐκάστοτε τύπος σὲ αὐτήν.

Ὁ πίνακας ποὺ ἀκολουθεῖ, ἀποδίδει μερικῶς τὴν εἰκόνα καὶ πρέπει νὰ ἀναγνωσθεῖ σὲ συνδυασμὸ μὲ τὶς ἐπιμέρους παρατηρήσεις τοῦ κειμένου:

Κτερίσμα	Τσουνίας	Μυλωνάς	Ίακωβίδης	Lewartowski
Ἄγγελο καλλωπισμοῦ χ.	Γ	-	-	-
Κύπελλο χρ. / ἀργ.	Α πλὴν ἐξαιρέσεων	-	-	-
Πυξίδα	Α	Γ	-	-
Εἰδώλιο κουροτρόφου	-	Π	-	Π
Εἰδώλιο ζώου	-	-	Π	Π
Εἰδώλιο Ψαγῆμο	-	-	Π	Π
Ζυγαριά	Α+Γ	-	-	-
"Θήλαστρο"	-	-	Π	Π
Θώρακας χρ.	Α	-	-	-
Κάτοπτρο	Α+Γ	Γ	-	-
Κοσμήματα	Α+Γ	Γ	-	Α+Γ
Λαβίδα	Α+Γ;	-	-	-
Μαχαίρι	Α+Γ	-	-	Α+Γ;
Ὅπλα	Α	Α	-	Α
Περὸνη	-	Γ	-	Α+Γ+Π
Προσωπίδα χρ.	Α	Α	-	-
Ρόδακας χρ.	-	Γ	-	-
Ταινία κεφαλῆς	-	Γ	-	-
Χάντρα	-	Γ	-	(Α+Γ+Π)

Σημειωτέον ὅτι οἱ παρατηρήσεις, ἐκτὸς ἀπὸ τὰ δῦλα καὶ κοσμήματα, ἀφοροῦν σὲ ἀντικείμενα περιορισμένης χρήσης καὶ δὲν καταπιάνονται μὲ τοὺς περισσότερους ἀπὸ τοὺς τύπους ἀγγείων.

Ύπομυκηναϊκὴ Περίοδος

Ὁ Kraiker, θεωρεῖ ἀποκλειστικὰ "γυναικεῖα" κτερίσματα τὶς περόνες, τοὺς σφρακωτήρες⁹⁹, τὰ περισσότερα τοῦ ἐνὸς δαχτυλίδια καὶ τὰ βραχιόλια, "ἀνδρική" τὶς οἰνοχόες καὶ τοὺς "συνανήκοντες" σκύφους, καὶ "παιδικὰ" τὶς οἰνοχοῦσες¹⁰⁰. Προσθέτει ὅτι οἱ ἀμφορίσκοι καὶ τὰ δαχτυλίδια μὲ σφενδόνη συναντῶνται κατὰ τὸ πλεῖστον σὲ τάφους γυναικῶν· εἰδικὰ γιὰ αὐτὰ τὰ δαχτυλίδια προτείνει ὅτι ἴσως ἀποτελοῦν ἐνδειξὴ ἀριστοκρατικῆς καταγωγῆς. Γιὰ τὶς πόρτες ἡ θέση του δὲν εἶναι σαφής. Πολλὲς ἀντιρρήσεις ἔχουν διατυπωθεῖ, ἰδίως γιὰ τὶς περόνες. Ἡ Lorimer σημειώνει¹⁰¹ ὅτι οἱ περόνες ἐμφανίζονται "generally" σὲ ζεύγη καὶ ὅτι κανένας τάφος μὲ περόνη δὲν προσδιορίστηκε ἀπὸ τὰ ὅσα ὡς τάφος ἀνδρα (καὶ οἱ δύο ἰσχυρισμοὶ εἶναι λανθασμένοι, διότι καὶ περόνες κατὰ μόνος ἔχουν βρεθεῖ σὲ τοὺς ὑπομυκηναϊκοὺς τάφους τοῦ Κεραμεικοῦ, καὶ δύο ἀπὸ αὐτοὺς εἶναι τάφοι ἀνδρῶν, οἱ Ker. S 2 καὶ 24)¹⁰². Βάσει αὐτῶν τῶν τάφων τοῦ Κεραμεικοῦ σημειώνει ὁ Jacobsthal ὅτι οἱ περόνες συναντῶνται

99. Βλ. Lewartowski 2000, 36, 38, γιὰ τὰ προβλήματα ὡς πρὸς τὴν χρῆση τῶν "σφρακωτήρων" καὶ τῶν περονῶν.

100. Κεραμεικός Ι, 50-1, σμ. 5, 7· 81-2, σμ. 2· 85, σμ. 2, 3· 86· γιὰ τὰ δαχτυλίδια, τὶς πόρτες καὶ τὶς περόνες βλ. δ. π. σ. 18-19.

101. Lorimer 1950, 340-4.

102. Βλ. κ.ά. σμ. 19.

καί σέ τάφους ἀνδρῶν¹⁰³, χωρίς ιδιαίτερη ἀναφορά στὰ ζεύγη περονῶν. Ὁ *Higgins* θεωρεῖ τὰ **δαχτυλίδια με σφενδόνη** "γυναικεῖα" κτερίσματα¹⁰⁴, παραβλέποντας τὴν ἐπιφύλαξη τοῦ *Kraiker*, ὁ ὁποῖος δὲν παρουσιάζει ὡς δείκτη φύλου αὐτὸ τὸ κτερίσμα ἐξ αἰτίας τῆς ἐμφάνισής του σὲ ἓναν τάφο ἀνδρα (S 19)¹⁰⁵. Ὁ *Styrenius* καταλήγει σὲ διαφορετικὰ συμπεράσματα, διαχωρίζοντας τοὺς τάφους τῶν πρωιμοτέρων ὑποπεριοδῶν (ΠΥποΜ - ΥΥποΜ Α΄) ἀπὸ ἐκείνους τῶν δύο ὑστεροτέρων (ΥΥποΜ Β΄, Μτβ ΥποΜ-ΠρΓ). Σὲ ὅ,τι ἀφορᾷ τὴν α΄ φάση, διαφωνεῖ μὲ τὸν *Kraiker* ὡς πρὸς τοὺς **σκύφους**, τὶς **περόνες** (ἀνεξαρτήτως ἀριθμοῦ) καὶ τὰ **δαχτυλίδια** (δὲν διευκρινίζει τὸν ἀριθμὸ τους)¹⁰⁶, παρατηρῶντας ὅτι συναντῶνται σὲ ταφές καὶ τῶν δύο φύλων, ὅπως καὶ οἱ **πόρπες** συμφωνεῖ μὲ τὸν *Kraiker* γιὰ τοὺς **ἀμφορίσκους** (ἢ πλειονότητά τους σὲ ταφές γυναικῶν) καὶ γιὰ τὶς **οἰνοχόες** ὡς "ἀνδρικό" κτερίσμα σὲ αὐτὴν τὴ φάση. Ἐπιπλέον σημειώνει ὅτι "**χύτρες**" βρέθηκαν σὲ δύο τάφους αὐτῆς τῆς φάσης, ἐκ τῶν ὁποίων ὁ ἓνας εἶναι γυναικῶν¹⁰⁷. Γιὰ τὶς δύο ἐπόμενες ὑποπεριοδοὺς (τὴν "Ἰσπερη Ὑπομυκηναϊκῆ Β΄" καὶ τὴ μεταβατικὴ μεταξὺ τῆς Ὑπομυκηναϊκῆς καὶ Πρωτογεωμετρικῆς) σημειώνει¹⁰⁸ ὅτι τὸ ὕλικό εἶναι πολὺ λίγο γιὰ νὰ καταλήξει κανεὶς σὲ συμπεράσματα. Παρ' ὅλ' αὐτὰ καταλήγει ὅτι τὰ **ὄπλα** ἀποτελοῦν "ἀνδρικό" κτερίσμα καὶ οἱ **περόνες** "γυναικεῖο" (δηλαδὴ κατὰ τὸν *Styrenius* ἢ παρατήρηση τοῦ *Kraiker* γιὰ τὶς περόνες ἰσχύει μόνο γιὰ αὐτὲς τὶς ὑποπεριοδοὺς). Ἰδιαίτερος γιὰ τὴν "Ἰσπερη Ὑπομυκηναϊκῆ Β΄" (βλ. κ.π. σ. 61-66) σημειώνει ὅτι **πόρπες** συναντῶνται σὲ δύο τάφους ποὺ εἶναι γυναικῶν, ὅπως καὶ οἱ **ἀμφορίσκοι** παρατηρεῖ ἐπίσης ὅτι σὲ μεμονωμένους τάφους γυναικῶν συναντῶνται ἢ **χειροποίητη πυξίδα**, τὸ **κιβωτίδιο**, ὁ χρυσὸς **σφηκωτήρας** καὶ τὸ **σφονδύλι** ἀπὸ στεατίτη· ἐπίσης ὅτι δύο **κύπελλα** βρέθηκαν σὲ δύο τάφους παιδιῶν. Ὁ *Desborough* συμφωνεῖ μὲ τὸν *Kraiker*, ὅτι τὰ **περισσότερα τοῦ ἐνὸς δαχτυλίδια** συναντῶνται μόνο σὲ τάφους γυναικῶν γιὰ τὶς **περόνες** καὶ τὶς **πόρπες** σημειώνει ὅτι συναντῶνται σὲ τάφους καὶ τῶν δύο φύλων¹⁰⁹. Ὁ *Krause* ἀντιθέτως μὲ τοὺς προαναφερθέντες μελετητὲς θεωρεῖ ὅτι δὲν μποροῦν νὰ ἐντολιστοῦν κτερίσματα- δείκτες φύλου¹¹⁰. ὥστόσο σημειώνει ὅτι ἡ ὁμοιογένεια τῶν κτερισμάτων (περιορισμένος ἀριθμὸς τῶν ἀγγείων καὶ τῶν τύπων τους) ἀποτελεῖ συνειδητὴ ἐπιλογή, ποὺ ἐξαρτᾶται ἀπὸ διαφοροποιήσεις κοινωνικῆς, στὶς ὁποῖες παίζει ρόλο καὶ τὸ φύλο τοῦ νεκροῦ¹¹¹. Ὁ *Cavanagh* θεωρεῖ δεδομένο ὅτι κάθε τάφος μὲ **κοσμήματα** εἶναι τάφος γυναικῶν. Συμφωνεῖ μὲ τὸν *Kraiker* ὅτι οἱ **ἀμφορίσκοι** "are typical of women's graves" καὶ οἱ **οἰνοχόες** τῶν ἀνδρῶν, σημειώνει ὅμως ὅτι οἱ **σκύφοι** συναντῶνται καὶ σὲ τάφους γυναικῶν¹¹² (πρέπει νὰ σημειωθεῖ ὅτι ὁ *Kraiker* τοὺς ἀμφορίσκους τοὺς ἀποδίδει κατὰ τὸ πλεῖστον καὶ ὄχι ἀποκλειστικὰ στὶς ταφές γυναικῶν). Ἐπίσης ὁ *Cavanagh* θεωρεῖ ὅτι τὰ **χειροποίητα ἀγγεῖα** συναντῶνται μόνο σὲ τάφους γυναικῶν καὶ προσθέτει ὅτι δὲν ὑπάρχουν ιδιαίτερα "παιδικὰ" κτερίσματα. Ὁ *Whitley* καταλήγει ὅτι *ὄντως οἱ ταφές τῆς Ὑπομυκηναϊκῆς Περιόδου ἐμφανίζουν στοιχεῖα διαφοροποίησης καὶ μάλιστα διακρίνονται κατὰ τὸ φύλο, τὴν ἡλικία*

103. Jacobsthal 1956, 95.

104. Higgins 1961, 92-3.

105. ὁ. π. 3.

106. Styrenius 1967, 46-8.

107. Γιὰ τὸν ὄρο "χύτρα" βλ. σημ. 427.

108. Styrenius 1967, 70, 82.

109. Desborough 1972, 65-7.

110. Krause 1975, 12.

111. Krause 1975, 18-9.

112. Cavanagh 1977, 264-6, 268.

και την κοινωνική θέση. Η διαφοροποίηση αυτή ωστόσο δεν δηλώνεται με συγκεκριμένα κτερίσματα, αλλά με την ποσότητα των άγγειων και των μεταλλικών αντικειμένων¹¹³. Η Strömberg θεωρεί ότι τάφο γυναίκας υποδεικνύουν οι άμφορείς με λαβές στην κοιλιά, στον λαιμό και στο χεῖλος (ως κτερίσματα), ή χρηστική κεραμική και ο σφηκωτήρας, ενώ δεν σημειώνει κανένα αποκλειστικά "άνδρικό" κτερίσμα¹¹⁴. Σημειώνει επίσης ότι οι άμφορίσκοι, οι λήκυθοι, οι ψευδόστομοι, οι πόρπες, οι περόνες, τα ζεύγη περονών και τα δαχτυλίδια συναντώνται κατά το πλείστον σε ταφές γυναικών, ενώ οι σκύφοι, σε ταφές ανδρών από αυτούς τους τύπους διαχωρίζει το δαχτυλίδι, το οποίο χαρακτηρίζει "αντικείμενο υψηλής συχνότητας" (High-frequency item), δηλαδή κτερίσμα, το οποίο σε συνδυασμό με άλλα δεδομένα μπορεί να συνηγορήσει στον προσδιορισμό μιας ταφής ως γυναίκας (βλ. κ.ά σ. 26). Ο Ruppenstein διαφωνεί μαζί της τουλάχιστον ως προς τους άμφορείς, δηλαδή τους 3 από τους 5 τύπους που η Strömberg θεωρεί δείκτες φύλου, επειδή συναντώνται μόνο μία φορά ο καθένας στους τάφους με οστεολογική μελέτη¹¹⁵.

Ο K. Lewartowski παρατηρεί ότι κατά την Υπομυκηναϊκή Περίοδο οι τάφοι γυναικών είναι καλύτερα κτερισμένοι από τους τάφους ανδρών, πράγμα που δεν συμβαίνει κατά τις προωιότερες περιόδους¹¹⁶. Αποδίδει τις περόνες και τις πόρπες κυρίως στις γυναίκες, αλλά και σε άνδρες και σε παιδιά, τις "οίνοχόες" στους άνδρες, το δαχτυλίδι με σφενδόνη και τη βιολόσχημη πόρπη κυρίως σε γυναίκες και παιδιά.

Τα περισσότερα από αυτά τα συμπεράσματα ανασκευάζει ο Ruppenstein¹¹⁷, ο οποίος στην πρώτη του μελέτη θεωρεί κτερίσμα γυναικών και παιδιών το δαχτυλίδι με σφενδόνη, μόνο γυναικών τους σφηκωτήρες και τη χειροποίητη κεραμική¹¹⁸. Κυρίως όμως επιχειρηματολογεί για την αποκλειστική προσφορά περισσότερων του ενός άμφορίσκων σε τάφους γυναικών. Στη νεώτερη και πληρέστερη δημοσίευσή του επαναλαμβάνει την άποψή του για τους σφηκωτήρες, τη χειροποίητη κεραμική και τους περισσότερους του ενός άμφορίσκους, ενώ δεν αναφέρεται στο δαχτυλίδι με σφενδόνη¹¹⁹. Συμπληρώνει ότι τα κύπελλα ήταν δημοφιλή στις ταφές παιδιών και ότι η εύρεση μιας οίνοχόης σε προσδιορισμένο από οστεολογική μελέτη τάφο γυναίκας του Κεραμεικού ανατρέπει την παλαιότερα διατυπωθείσα άποψη περί προσφοράς του τύπου μόνο σε άνδρες νεκρούς. Παρατηρεί δε ότι σε νεκροταφεία εκτός του Κεραμεικού ο τύπος έχει βρεθεί σε ταφές παιδιών.

Ο πίνακας που ακολουθεί, αποδίδει σε γενικές γραμμές τις απόψεις των μελετητών για κάθε τύπο κτερίσματος:

-
113. Whitley 1991, 96.
 114. Strömberg 1993, 41-44, 61.
 115. Ruppenstein 1999, 17-8.
 116. Lewartowski 2000, 30, 38· βλ. κ. π. σημ. 427.
 117. Ruppenstein 1999, 14-7.
 118. δ. π. 16, 18, 19-26.
 119. Ruppenstein 2007, 262-265.

Κτέρισμα	Kraiker	Lorimer,	Higgins	Styrenius		Desborough	Krause	Cavanagh	Strömberg	Lewartofsky	Ruppstein
				Π-ΥΥποΜ	ΥΥποΜ Β'+Μτβ						
Άμφορέας λ.κ.									Γ		;
Άμφορέας λ.λ.									Γ		;
Άμφορέας λ.χ.									Γ		;
Άμφορίσκος	Γ+Α			Γ+Α	Γ;			Γ+Α	Γ+Α		
Άμφορίσκοι											Γ
Κύπελλο					Π;						
Οινοχόη	Α			Α				Α+Γ		Α	Α+Γ
Οινοχοϊσκη	Π										
Σκύφος				Α+Γ				Α+Γ	Α+Γ		
Σκύφος+οινοχόη	Α										
Βραχιόλι	Γ										
Δαχτυλίδι	Α+Γ			Α+Γ							
Δαχτυλίδι (σφενδ.)	Γ+Α		Γ								Γ+Π
Δαχτυλίδια	Γ			Α+Γ		Γ			Γ+Α		
Κοσμήματα								Γ			
Όπλα					Α						
Περόνη	Γ				Γ	Α+Γ			Γ+Α		
Περόνες		Γ							Γ+Α	Γ+Α+Π	
Πόρπη	;			Α+Γ	Γ;	Α+Γ			Γ+Α	Γ+Α+Π	
Πόρπη βιολόσχημη										Γ+Π	
Σφρακτιήρας	Γ							Γ			Γ
Χειροποίητη κερ.								Γ			Γ
Χρηστική κερ.									Γ		

Η εικόνα συσκοτίζεται από τη σύγχυση των τύπων: π.χ. άλλοι μελετητές καταλήγουν σε συμπέρασμα για το ζεύγος περονών, άλλοι για τις κατά μόνες περόνες, άλλοι για τις περόνες χωρίς διευκρίνιση για τον αριθμό τους· άλλοι για τους αμφορίσκους ως τύπο, άλλοι για τους περισσότερους από έναν αμφορίσκους· άλλοι για τους σκύφους όταν συνδυάζονται με οινοχόη και άλλοι για τους σκύφους γενικώς κ.δ.κ.

Πρωτογεωμετρική Περίοδος

Όρισμένοι τύποι κτερισμάτων γίνονται αποδεκτοί από αρκετούς μελετητές ως δείκτες ταφών του ενός φύλου· οι υπόλοιποι μελετητές δεν αναφέρονται καθόλου σε αυτούς. Ως "γυναικεία" κτερίσματα γίνονται αποδεκτά τα σφονδύλια¹²⁰, οι περόνες¹²¹, οι πήλινες "χάντρες"¹²², τα δαχτυλίδια¹²³, οι "χύτερες"¹²⁴ και οι κάλαθοι¹²⁵ ως "άνδρικά" τα όπλα (συμπεριλαμβανομένων των

120. Kerameikos I, 107, 182· Kerameikos IV, 2 ("πιθανόν": "werden")· Styrenius 1967, 98· Krause 1975, 46· Strömberg 1993, 46, 68· Lemos 2002, 188.

121. Kerameikos I, 107, 182· Kerameikos IV, 2· Desborough 1951, 5· Jacobsthal 1956, 95· Smithson 1961, 151· Styrenius 1967, 109· Desborough 1972, 295 (ξίταιρει τις κατά μόνες περόνες)· Krause 1975, 44, 82 (έπισημαίνει μία περόνη σε τάφο πιθανώς άνδρα, τον PG 18)· Whitley 1991, 105· Strömberg 1993, 46, 68· Lemos 2002, 188.

122. Kerameikos I, 107, 182· Smithson 1961, 171, σημ. 17 (μόνο τις εγχάρακτες)· Styrenius 1967, 110· J. Bouzek, The Attic Dark Age Incised Ware, Sbornik 28, 1974, 14 (μόνο τις εγχάρακτες)· Krause 1975, 46· Strömberg 1993, 46, 69. Για τον όρο "χάντρα" στην περιγραφή αυτού του αντικειμένου βλ. κ.π. σημ. 412.

123. Kerameikos I, 107, 182· Kerameikos IV, 2· Styrenius 1967, 109· Krause 1975, 82· Whitley 1991, 105.

124. Smithson 1961, 151· Styrenius 1967, 105· Cavanagh 1977, 305 (έξετάζει μαζί τους πρωτογεωμετρικούς και πρώιμους γεωμετρικούς τάφους).

125. Styrenius 1967, 105· Krause 1975, 46· Cavanagh 1977, 305· Strömberg 1993, 46, 66.

φαλάρων)¹²⁶. Επίσης ως προς τους τεφροδόχους άμφορείς οι περισσότεροι μελετητές συμφωνούν ότι ό άμφορέας με λαβές στην κοιλιά (και άργότερα με λαβές στον ώμο) χρησιμοποιούνταν μόνο σε ταφές γυναικών¹²⁷.

Κάποιες επιμέρους παρατηρήσεις των μελετητών ως προς αυτά τά κτερίσματα πρέπει να σημειωθούν. Η *Lorimer* θεωρεί ότι στον Κεραμεικό (του όποιου έχει στη διάθεσή της μόνο τις προκαταρκτικές εκθέσεις των άνασκαφών) οι **περόνες** βρίσκονται σε τάφους και άνδρών και γυναικών¹²⁸. Επίσης αναφέρει τάφο άνδρα από την Άσίνη με περόνη. Ο *Desborough* τό 1951 σημειώνει σε ό,τι άφορά στις **περόνες** ότι "μπορούμε να θεωρήσουμε" ότι άνήκουν σε ταφές γυναικών, όπως παρατήρησε ό *Kraiker* για τις ύπομυκηναϊκές ταφές του Κεραμεικού¹²⁹, ενώ τό 1972 συνδέει μόνο τό **ζεϋγος περονών με τις ταφές** γυναικών και τις κατά μόνας περόνες και με ταφές άνδρών¹³⁰. βεβαίως τό πρώτο του συμπέρασμα άφορά στους τάφους της Άττικής, ενώ τό δεύτερο δέν περιορίζεται τοπικά. Ο *Styrenius* θεωρεί ότι ή ισχύς των περισσότερών από αυτούς τους δείκτες άρχίζει από τη Μέση Πρωτογεωμετρική Περίοδο, με εξαίρεση τις **περόνες** (χωρίς να διευκρινίζει τον αριθμό τους) και τά **όπλα**, δείκτες που θεωρεί ότι ισχύουν ήδη από τη μεταβατική ύποπερίοδο μεταξύ ύπομυκηναϊκής και πρωτογεωμετρικής¹³¹ (βλ. κ.π. σ. 61-66)· σε ό,τι άφορά στην κατανομή των ύπόλοιπων προαναφερθέντων κτερισμάτων στους τάφους νεκρών των δύο φύλων της μεταβατικής περιόδου, σημειώνει ότι τό ύλικό δέν επιτρέπει συμπεράσματα). Τέλος, ή *Laimou* σημειώνει ότι οι περόνες προσφέρονταν μόνο στις γυναίκες στην Άργολίδα¹³². Ο *Whitley* σημειώνει ότι ό **άμφορέας με λαβές στην κοιλιά ή στον ώμο** χρησιμοποιόταν άποκλειστικά στις ταφές γυναικών μόνο προς τό τέλος της περιόδου¹³³. Η *Strömberg* δέν τον καθορίζει ως δείκτη ταφής αυτού του φύλου¹³⁴.

Για άλλους τύπους κτερισμάτων οι γνώμες διίστανται ή όρισμένοι μελετητές δέν αναφέρονται καθόλου σε αυτούς.

Ός "γυναικείο" κτέρισμα θεωρούνται επίσης:

α) τό **σύνολο των κοσμημάτων** από τον *Kübler*¹³⁵, τον *Krause* και τον *Whitley*. Διαφωνούν ή *Lorimer* και ό *Styrenius*¹³⁶, ό όποτος σημειώνει ότι πόρτες συναντώνται σε ταφές και των δύο φύλων (κατά την Ύστερη Πρωτογεωμετρική Περίοδο, ενώ πριν από αυτή δέν συναντώνται στους τάφους της Άθήνας), ό *Desborough* και ή *Strömberg*¹³⁷

β) ό **σφηκωτήρας** από τη *Strömberg*¹³⁸

126. Kerameikos I, 107, 182 Kerameikos IV, 2· Desborough 1951, 5· Styrenius 1967, 98· Krause 1975, 82· Cavanagh 1977, 305· Whitley 1991, 105· Strömberg 1993, 46, 64· Lemos 2002, 188· για τά προβλήματα σχετικά με τά φάλαρα βλ. Lewartowski 2000, 40.

127. Desborough 1951, 5· Styrenius 1967, 99· Desborough 1972, 138· Krause 1975, 45-6· Whitley 1991, 105, 111.

128. Lorimer 1950, 342.

129. Desborough 1951, 5.

130. Desborough 1972, 295.

131. Styrenius 1967, 82-4, 98-9, 105, 107-10.

132. Lemos 2002, 188.

133. Whitley 1991, 105.

134. Strömberg 1993, 79-80.

135. Αναφέρει μία εξαίρεση πόρτης σε τάφο που θεωρείται άνδρα (PG 40), επειδή περιέχει εργαλεία και φάλαρον· Kerameikos IV, 2.

136. Lorimer 1950, 342· Styrenius 1967, 109.

137. Desborough 1972, 140, 296· Strömberg 1993, 46· Krause 1975, 82· Whitley 1991, 105.

138. Strömberg 1993, 46.

γ) ή χειροποίητη ἐγχάρρακτη κεραμεική από τὸν *Desborough* σημειώνει ὅτι συναντᾶται ἐπίσης σὲ τάφους παιδιῶν¹³⁹ ὡς "γυναικεῖο" κτέρισμα τῆ θεοροῦν καὶ ὁ *Cavanagh* καὶ ἡ *Λαιμοῦ*¹⁴⁰

δ) τὸ σύνολο τῆς χειροποίητης κεραμεικῆς (ἐγχάρρακτης καὶ μὴ) ἀπὸ τὸν *Krause*¹⁴¹

ε) ὁ ἀμφορέας μὲ λαβὲς στὴν κοιλιά (ὡς κτέρισμα) ἀπὸ τὸν *Krause*¹⁴²

στ) τὰ ἀγγεῖα ποὺ ἐμφανίζονται στοὺς τάφους σὲ ζεύγη ἢ καὶ περισσότερα ἀπὸ τὸν *Krause*¹⁴³

ζ) οἱ σπανιότεροι τύποι ἀγγείων ἀπὸ τὸν *Krause*· σὲ αὐτοὺς συγκαταλέγει τοὺς ψευδόστομους, τοὺς ἀμφορίσκους, τοὺς ἀσκούς, τὴ φλάσκη, τὶς λεκανίδες, τὰ ὑπόστατα, τὸ δακτυλιόσχημο ἀγγεῖο, τὰ τριποδικὰ ἀγγεῖα¹⁴⁴· μαζὶ του συμφωνεῖ ἡ *Strömberg*¹⁴⁵, ἐνῶ ὁ *Cavanagh* μόνο ὡς πρὸς τὰ τριποδικὰ ἀγγεῖα¹⁴⁶

η) τὸ ἡμισφαιρικό ἀγγεῖο καὶ τὸ χειροποίητο ἐγχάρρακτο δοχεῖο ("bowl") ἀπὸ τῆ *Strömberg*¹⁴⁷

θ) τὸ χειροποίητο κύπελο, τὸ δινόσχημο ἀγγεῖο ("cauldron"), τὸ κιβωτίδιο, τὰ εἰδώλια, ἢ στήλη καὶ ὁ ἀμφορέας σῆμα ἀπὸ τῆ *Strömberg*¹⁴⁸

ι) τὸ κωδωνόσχημο εἰδώλιο καὶ τὸ εἰδώλιο χελώνας (ἔχει βρεθεῖ μόνο ἓνα) ἀπὸ τὴν *Ξαγοράρη* (καὶ σὲ τάφους κοριτσιῶν)¹⁴⁹

ια) τὸ εἰδώλιο πουλιοῦ (ὕδροβιου κατὰ τὴν Πρωτογεωμετρικὴ Περίοδο) ἀπὸ τὴν *Strömberg* καὶ τὴν *Ξαγοράρη* καὶ σὲ τάφους παιδιῶν, κυρίως κοριτσιῶν¹⁵⁰

ιβ) ἡ "χύτρα" ἀπὸ τὴν *Λαιμοῦ*¹⁵¹.

"Ἀνδρικὰ" κτέρισμα θεωροῦνται:

α) τὰ ἐργαλεῖα ἀπὸ τὸν *Kübler* καὶ τῆ *Strömberg*¹⁵²

β) ὁ ἀμφορέας μὲ λαβὲς στὸ χεῖλος ὡς κτέρισμα ἀπὸ τὸν *Styrenius* καὶ τῆ *Strömberg*¹⁵³

γ) ὁ ἀμφορέας μὲ λαβὲς στὸν λαιμὸ ὡς κτέρισμα ἀπὸ τῆ *Strömberg*¹⁵⁴.

"Παιδικὰ" κτέρισμα θεωροῦνται:

α) τὸ εἰδώλιο ὑπόζυγιου, ἀλόγου, χελώνας καὶ πουλιοῦ ἀπὸ τὴν *Ξαγοράρη*¹⁵⁵.

Πολυσυζητημένες εἶναι οἱ ἀπόψεις τοῦ *Desborough* γιὰ τοὺς τεφροδόχους ἀμφορεῖς¹⁵⁶. Πιστεῖται ὅτι οἱ ἀμφορεῖς μὲ λαβὲς στὸ λαιμὸ εἶναι τεφροδόχοι ἀποκλειστικὰ ἀνδρῶν, ἐνῶ οἱ ἀμφορεῖς μὲ λαβὲς

139. *Desborough* 1972, 142-3, 145· βλ. καὶ *Smithson* 1961, 171.

140. *Cavanagh* 1977, 305, 307· *Lemos* 2002, 189.

141. *Krause* 1975, 47, 82.

142. *Krause* 1975, 46.

143. *Krause* 1975, 48, 82.

144. *Krause* 1975, 46· Πρέπει νὰ σημειωθεῖ ὅτι ὁ *Krause* θεωρεῖ καθαρὰ πρωτογεωμετρικούς, τάφους τοὺς ὁποίους οἱ ἄλλοι μελετητὲς θεωροῦν ΥΥποΜ ἢ Μτβ. ΥποΜ/ΠρΓ, καὶ γι' αὐτὸ οἱ παρατηρήσεις του ἀφοροῦν καὶ σὲ ἀγγεῖα τὰ ὁποῖα οἱ ἄλλοι θεωροῦν ὅτι δὲν ἐπιβιώνουν στὴν Πρωτογεωμετρικὴ Περίοδο (ψευδόστομοι καὶ ἀμφορίσκοι· *Kerameikos* I, 53, 64· *Styrenius* 1967, 86· *Desborough* 1972, 156· *Cavanagh* 1977, 305).

145. *Strömberg* 1993, 46, 65-9.

146. *Cavanagh* 1977, 305.

147. *Strömberg* 1993, 46, 66.

148. *Strömberg* 1993, 46, 69, 81. Σημειώνει ὅτι πολλοὶ ἀπὸ τοὺς παραπάνω τύπους κτερισμάτων προέρχονται ἀπὸ ἓνα μόνο τάφο, τὸν πλούσιο τάφο γυναικῆς *Ker. PG* 48.

149. *Xagorari* 1996, 49, 58.

150. *Strömberg* 1993, 46. *Xagorari* 1996, 54.

151. *Lemos* 2002, 189.

152. *Kerameikos* IV, 2· *Strömberg* 1993, 64.

153. *Styrenius* 1967, 105· *Strömberg* 1993, 66.

154. *Strömberg* 1993, 46, 66.

155. *Xagorari* 1996, 54, 55, 58.

στην κοιλιά (αργότερα με λαβές στον ώμο) τεφροδόχοι γυναικών. Έπισημαίνει εξαιρέσεις σε τέσσερις τάφους, εκ των οποίων τους δύο τους θεωρεί μεταβατικούς μεταξύ της Πρωτογεωμετρικής και της Γεωμετρικής Περιόδου, και τον ένα πρώιμο γεωμετρικό, δηλαδή καταλήγει ότι το έθιμο είχε πλήρη ισχύ κατά το μεγαλύτερο μέρος της Πρωτογεωμετρικής Περιόδου, αλλά παρατηρεί σύγχυση στα τέλη της και την αρχή της Γεωμετρικής. Όσο προς τους άμφορες με λαβές στην κοιλιά δεν διαφωνεί κανένας από τους νεώτερους μελετητές, τους άμφορες με λαβές στον λαιμό όμως δεν τους καθορίζουν ως δείκτη ταφής άνδρα¹⁵⁷. Ο Krause μάλιστα σε μία προσπάθεια έρμηνείας της εμφάνισης του τεφροδόχου άμφορέα με λαβές στον λαιμό και σε τάφους γυναικών, προτείνει ότι οι γυναίκες αυτές μπορεί να βρίσκονταν σε σχέση ειδικής εξάρτησης από κάποιον άνδρα. Σημειώνει μάλιστα ότι αυτοί οι τάφοι δεν ήταν πλούσιοι¹⁵⁸. Την επιχειρηματολογία ανέλυσε πρώτη η *Smithson*¹⁵⁹. Αναφέρει τρεις τάφους από τον Κεραμεικό με τεφροδόχο άμφορέα με λαβές στον λαιμό, που περιέχουν και κτερίσματα τα οποία θεωρεί "γυναικεία". Πρόκειται για τον τάφο Ker. PG 31, που έχει προσδιοριστεί από την οστεολογική εξέταση ως ίσως τάφος γυναίκας και περιέχει "χύτρα", τον Ker. PG 19 επίσης οστεολογικώς προσδιορισμένος ως ίσως τάφος γυναίκας και με εγχάρακτες χάντρες και τον Ker. PG 41 με εγχάρακτες χάντρες¹⁶⁰. Για τις περιπτώσεις τάφων στους οποίους συνυπάρχουν περόνες με άμφορες με λαβές στον λαιμό, σημειώνει χαρακτηριστικά ότι πρόκειται μάλλον για γυναίκες σε άμφορες με λαβές στον λαιμό, παρά για άνδρες με περόνες. Ο *Whitley* υποστηρίζει ότι μόνο προς το τέλος της περιόδου διαπιστώνεται ότι ή τέφρα ανδρών θαβόταν μόνον σε άμφορες με λαβές στον λαιμό, ενώ των γυναικών και σε άμφορες με λαβές στην κοιλιά και σε άμφορες με λαβές στον λαιμό, και συμπληρώνει ότι, όπως και σε πολλές άλλες κοινωνίες, ήταν αποδεκτό να θάβονται γυναίκες με αντικείμενα που είναι πιο συχνά σε ταφές ανδρών και άρα μπορούν να θεωρηθούν "άνδρικά", ενώ δεν επιτρέπεται το αντίθετο¹⁶¹.

Όρισμένοι τύποι κτερισμάτων συναντώνται συχνότερα σε ταφές του ενός φύλου από ότι του άλλου. Οί *Styrenius* και *Krause* παρατηρούν ότι οί **σκύφοι** συναντώνται συχνότερα σε τάφους γυναικών¹⁶². Ο *Krause* επίσης ότι οί τριφυλλόσχημες **οινοχόες** είναι συχνότερες σε τάφους ανδρών, ενώ οί **λήκυθοι** και τὰ **κύπελλα** (= Tasse) σε τάφους γυναικών¹⁶³. Μαζί του συμφωνεί ή *Strömberg* ως προς τίς **ληκύθους**¹⁶⁴. Ο *Whitley* σημειώνει ότι συνήθη κτερίσματα των τάφων παιδιών είναι ή **χειροποίητη κεραμεική** και οί "**jug**" (βλ. κ.ά. σ. 17-18, Παράρτημα 2), χωρίς να τὰ χαρακτηρίζει αποκλειστικά "παιδικά" κτερίσματα, και συμπληρώνει ότι οί τάφοι παιδιών διακρίνονται από τους τάφους ενήλικων από τή θέση τους στα νεκροταφεία¹⁶⁵. οί ενήλικοι διαφορετικού φύλου διακρίνονται **μέσω των μεταλλικών κτερισμάτων τους**. Η *Strömberg*¹⁶⁶ παρατηρεί επίσης ότι τὸ κύπελο, ή **χρηστική**

156. Desborough 1951, 5-6· Desborough 1972, 138, 142-3, 145.

157. Styrenius 99· Krause 1975, 45-6· Cavanagh 1977, δ.π.· Whitley 1991, 105, 110-1· Strömberg 1993, 79-80.

158. Krause 1975, 83, 178-9.

159. Smithson 1961, 151.

160. Kerameikos IV, 2.

161. Whitley 1991, 110-1.

162. Styrenius 1967, 105· Krause 1975, 46.

163. Krause 1975, 46, 82.

164. Strömberg 1993, 67.

165. Whitley 1991, 110-1.

166. Strömberg 1993, 64, 65, 68.

κεραμεική και οι πόρτες (καθώς και οι σκύφοι) εμφανίζονται συχνότερα σε ταφές γυναικών· ειδικά τη χρηστική κεραμεική την ονομάζει "High frequency item". Η Ξαγοράκη¹⁶⁷ καταλήγει ότι η πλειοψηφία των ειδωλίων βρέθηκαν σε τάφους γυναικών και παιδιών (κατά την "Υστερη Γεωμετρική Περίοδο κυρίως σε τάφους παιδιών), αλλά ορισμένα και σε τάφους ανδρών. Ο πίνακας αποτυπώνει τις απόψεις, που αναφέρθηκαν.

Κτέρισμα	Krai ker	Kübl er	Lori mer	Jacob stal	Desbor ough	Smit hson	Styreni us	Krau se	Cava nagh	Whitley	Strömb erg	Kagor ari	Lewartof sk
Άμφορέας λ.κ., λ. ώ. τεφρ.					Γ		Γ (ΜΠοΓ κέ.)	Γ		Γ (ΥΠοΓ)			
Άμφορέας λ.λ. τεφρ.					Α	Α+Γ	Α+Γ	Α+Γ	Α+Γ	Α+Γ	Α+Γ		
Άμφορέας λ.κ.								Γ					
Άμφορέας λ.χ.							Α				Α		
Άμφορέας λ.λ.											Α		
Άμφορίσκος								Γ			Γ		
Άσκος								Γ			Γ		
Δακτυλίσχημο								Γ			Γ		
Δινόσχημο άγγείο											Γ		
Ήμισφαιρικό											Γ		
Κάλαθος							Γ (ΜΠοΓ κέ.)	Γ	Γ		Γ		
Κιβωτίδιο											Γ		
Κύπελλο								Γ+Α			Γ+Α		
Λεκανίδα								Γ			Γ		
Λήκυθος								Γ+Α			Γ+Α		
Οινόσχη								Α+Γ					
Σκύφος							Γ+Α	Γ+Α			Γ+Α		
Τριποδιό άγγείο								Γ	Γ		Γ		
Υπόστατο								Γ			Γ		
Φλάση								Γ			Γ		
"Χύτρα"						Γ	Γ (ΜΠοΓ κέ.)		Γ				
Ψευδόστομος								Γ			Γ		
Σπάνια άγγεία								Γ					
Χρ. κερ.											Γ+Α		
Χειρ. έγχ. κερ.					Γ+Π				Γ				
Χειρ. κερ.								Γ					
Χειρ. έγχ. άν. άγγ.											Γ		
Χειρ. κύπελλο											Γ		
Δακτυλίδι	Γ	Γ					Γ (ΜΠοΓ κέ.)	Γ		Γ			
Ειδώλια													Α+Γ+Π
Ειδώλιο πουλιού											Γ	Γ+Π	
Ειδώλιο ύποζ., άλ.												Π	
Έργαλείο		Α									Α		
Ζεύγη άγγείων								Γ					
Κοσμήματα		Γ	Γ+Α		Γ+Α		Γ+Α	Γ		Γ			
Κωδιωνόσχ. ειδ.												Γ+κοο	
Όπλα	Α	Α			Α		Α	Α	Α	Α	Α		
Περόνη	Γ	Γ	Α+Γ	Γ	Α+Γ	Γ	Γ	Γ		Γ	Γ		
Ζεύγος περονών					Γ						Γ		
Πόρπη					Γ+Α		Γ+Α						
Σφρακωτήρας											Γ		
Σφονδύλι	Γ	Γ					Γ (ΜΠοΓ κέ.)	Γ			Γ		
"Χάντρα"	Γ					Γ	Γ (ΜΠοΓ κέ.)	Γ			Γ		

Η εικόνα είναι σαφέστερη από εκείνη των προηγούμενων περιόδων, αλλά πρέπει να δοθεί προσοχή στις παρατηρήσεις για τους χρονολογικούς περιορισμούς ισχύος των δεικτών, αφού άλλοι μελετητές θεωρούν ότι ένα κριτήριο ισχύει καθ' όλη τη διάρκεια της περιόδου, ενώ άλλοι μόνο σε ορισμένα τμήματά της. Επιπλέον, ορισμένες κατηγορίες "τέμνονται" αλλά δεν

167. Xagorari 1996, 64 κέ.

ταυτίζονται, π.χ. χειροποίητη κεραμεική - συγκεκριμένα σχήματα χειροποίητων άγγείων, χειροποίητη έγχάρακτη κεραμεική - συγκεκριμένα σχήματα χειροποίητων έγχάρακτων άγγείων.

Γεωμετρική Περίοδος

Κατά τη Γεωμετρική Περίοδο πολύ περισσότεροι τύποι κτερισμάτων θεωρούνται από τους μελετητές ως δείκτες ταφών του ενός ή του άλλου φύλου· ώστόσο πολύ λίγοι από αυτούς συγκεντρώνουν τη σύμφωνη γνώμη άρκειών μελετητών άνευ όρων. "Γυναικείο" κτέρισμα θεωρούνται οι **"χύτρες"**¹⁶⁸, έπίσης αποκλειστικό χαρακτηριστικό των ταφών γυναικών οι **τεφροδόχοι άμφορείς με λαβές στην κοιλιά και λαβές στον ώμο**¹⁶⁹. Ταφές άνδρων θεωρούνται δσες έχουν **όπλα**¹⁷⁰, **χρυσές ταινίες**¹⁷¹, **τεφροδόχους άμφορείς με λαβές στον λαιμό**¹⁷² και μάλλον **τεφροδόχους δίνους**¹⁷³, καθώς και **κρατήρες σήματα**¹⁷⁴. Έπομένως, οι παρατηρήσεις άφορούν στα τεφροδόχα άγγεία και σε έλάχιστους τύπους κτερισμάτων.

Έχουν διατυπωθεί και έπιμέρους άμφιβολίες και περιορισμοί της Ισχύος αυτών των δεικτών. 'Ο *Coldstream* σημειώνει για τη **"χύτρα"** ότι συναντάται "σχεδόν πάντα" σε τάφους γυναικών από τη Μέση Γεωμετρική Περίοδο¹⁷⁵. 'Η *Strömberg* θεωρεί ότι ή **χρυσή ταινία** δέν είναι άσφαλής δείκτης ταφής άνδρα¹⁷⁶. 'Ο *Whitley* δέν είναι βέβαιος για τον **τεφροδόχο δίνο** ως κριτήριο φύλου κατά τον πρώιμο 8ο αί. π.Χ.¹⁷⁷. Το **μαχαίρι** έξαιρείται από τον κανόνα των όπλων από τους *Kübler, Krause, Smithson και Strömberg*¹⁷⁸.

Πολλοί άλλοι τύποι κτερισμάτων καθορίζονται από έναν ή δύο μόνο μελετητές ως δείκτες ταφής του ενός ή του άλλου φύλου· οι υπόλοιποι είδικοί είτε διαφωνούν σαφώς είτε δέν διατυπώνουν καθόλου άποψη σχετικά. Το σοβαρότερο ζήτημα ως προς την άσυμφωνία των μελετητών είναι το γεγονός ότι ό *Kübler* και ό *Krause* θεωρούν ότι δείκτες φύλου μπορούν να διαπιστωθούν μόνο για τις ταφές τέφρας¹⁷⁹. 'Ο *Krause* μάλιστα σημειώνει ότι συναντώνται μόνο στο στρώμα της πυράς τους, ενώ ό *Cavanagh* το αντίθετο, ότι οι τύποι κτερισμάτων που βρίσκονται στο στρώμα πυράς, δέν μπορούν να άποδοθούν σε συγκεκριμένο φύλο¹⁸⁰.

Ός άνδρικό" κτέρισμα θεωρούνται:

α) τα **έργαλεια** από τον *Coldstream*¹⁸¹ κατά την Πρώιμη Γεωμετρική Περίοδο

168. Kerameikos V, 26-7· Krause 1975, 91· Coldstream 1977, 78· Cavanagh 1977, 305, 365.

169. Krause 1975, 86-7, 91, 111, 136· Coldstream 1977, 33, 55, 58, 75· Cavanagh 1977, 305, 375· Whitley 1991, 134-5· Smitson 1961, 157.

170. Young 18, 78· Kerameikos V, 26-7· Krause 1975, 91· Cavanagh 1977, 305, 365· Coldstream 1977, 33, 56, 75-6, 87, 146, 186· Strömberg 1993, 50, 69-70.

171. Kerameikos V, 22· Krause 1975, 91, 102· Whitley 1991, 132.

172. Krause 1975, 86-7, 91, 109· Smithson 1974, 332 (τάφος από τον Άρ. Πάγο με αντιφατικά κτερίσματα)· Coldstream 1977, 75-6· Whitley 1991, 134-5.

173. Krause 1975, 140, 147· Coldstream 1977, 120, 197· Whitley 1991, 157-8.

174. Krause 1975, 92, 112· Coldstream 1977, 33, 56· Cavanagh 1977, 319· Whitley 1991, 157-8· Strömberg 1993, 81 (με μία έξαιρέση).

175. Coldstream 1977, 78.

176. Strömberg 1993, 47, 75.

177. Whitley 1991, 157-8.

178. Kerameikos V, 23· Smithson 1974, 351· Krause 1975, 91, 120· Strömberg 1993, 70.

179. Kerameikos V, 22-9· Krause 1975, 106.

180. Cavanagh 1977, 305 (λήκυθοι), 308 (πυξίδες), 365 ("χύτρες")

181. Coldstream 1977, 29.

β) ὁ ἀμφορέας στὶς ταφές σώματος (σὲ τάφο) ἀπὸ τὸν *Kübler* (μία ἐξαίρεση)¹⁸². Ὁ *Young* θεωρεῖ ὅτι ὁ ἀμφορέας δείχνει ταφή ἀνδρᾶ χωρὶς νὰ θέτει κανέναν περιορισμὸ (καὶ στὶς ταφές τέφρας καὶ στὶς ταφές σώματος σὲ τάφο)¹⁸³. Διαφωνεῖ ὁ *Cavanagh* σημειώνοντας ὅτι στὶς γυναῖκες προσφέρονταν κάθε εἶδους ἀγγεῖα (ἐκτὸς ἴσως ἀπὸ τὰ τριποδικὰ ὑπόστατα) καὶ ἡ *Strömberg*, ἡ ὁποία θεωρεῖ ὅτι ὅλοι οἱ τύποι ἀμφορέων προσφέρονταν καὶ στὰ δύο φύλα¹⁸⁴

γ) ὁ ἀμφορέας μὲ λαβὲς στὸν λαιμὸ στὶς ταφές σώματος καὶ ὡς ἄκαυστο κτέρισμα στὶς ταφές τέφρας (δὲν συναντᾶται στὸν Κεραμεικὸ στὸ στρώμα πυρᾶς) ἀπὸ τὸν *Krause*. Διαφωνεῖ ὁ *Cavanagh* καὶ ἡ *Strömberg* (βλ. ἀμέσως ἀνωτέρω)¹⁸⁵

δ) τὰ ἀγγεῖα πόσεως συνολικὰ ἀπὸ τὸν *Young*¹⁸⁶. συμφωνεῖ ἡ *Brann*

- Ὡς πρὸς τοὺς σκύφους διαφωνεῖ ὁ *Kübler*, ὁ *Krause*, ὁ *Cavanagh* (βλ. ἀμέσως ἀνωτέρω) καὶ ἡ *Strömberg*¹⁸⁷

- Ὡς πρὸς τὸν κάρθαρο συμφωνεῖ ὁ *Kübler* σημειώνοντας ὅτι κάρθαροι ἔχουν βρεθεῖ μόνο σὲ ταφές ἀνδρῶν κατὰ τὴν Ὑστερη ἀπὸ τὶς δύο περιόδους πού δορίζει (μὲ ψηλὲς λαβές), ἐνῶ στὴν πρωιμότερη (μὲ χαμηλὲς λαβές) θεωρεῖ ὅτι προσφερόταν καὶ σὲ ταφές γυναικῶν¹⁸⁸. Ὁ *Krause* σημειώνει ὅτι μόνο σὲ ταφές ἀνδρῶν συναντῶνται οἱ ἄκαυστοι κάρθαροι τῶν ταφῶν τέφρας, ἐνῶ στὶς ταφές σώματος (σὲ τάφο) συναντῶνται σὲ ταφές καὶ τῶν δύο φύλων¹⁸⁹. Ὁ *Coldstream* παρατηρεῖ ὅτι εἶναι ἀσυνήθεις στοὺς τάφους γυναικῶν (δὲν διευκρινίζει τύπο ταφῆς)¹⁹⁰. Διαφωνοῦν γενικῶς ὁ *Cavanagh*, καὶ ἡ *Strömberg*¹⁹¹

ε) ἡ οἰνοχόη καὶ τὸ πινάκιο ἀπὸ τὸν *Young*¹⁹². Ὁ *Kübler* καὶ ὁ *Krause* συμφωνοῦν γιὰ τὴν οἰνοχόη στὸ στρώμα πυρᾶς τῶν ταφῶν τέφρας (μία ἐξαίρεση)¹⁹³. Ὁ *Cavanagh* θεωρεῖ τὸ πινάκιο "γυναικεῖο" κτέρισμα καὶ τὴν οἰνοχόη καὶ "γυναικεῖο" καὶ "ἀνδρικό". Ἡ *Strömberg* θεωρεῖ ὅτι καὶ οἱ δύο τύποι προσφέρονταν σὲ τάφους καὶ γυναικῶν καὶ ἀνδρῶν¹⁹⁴

στ) τὸ εἰδώλιο γυναίκας θρηνοδοῦ, ἡ κοτύλη, ἡ πέτρα σῆμα, τὰ λείψανα χαλινοῦ καὶ ἡ μυλόπετρα ἀπὸ τὴν *Strömberg*¹⁹⁵. Ὡς πρὸς τὸ εἰδώλιο θρηνοδοῦ διαφωνεῖ ἡ *Ξαγοράρη*, πού τὰ ἀποδίδει σὲ τάφους νεκρῶν καὶ τῶν δύο φύλων. Ὁ *Krause* ἀποδίδει τὴν πέτρα σῆμα καὶ σὲ ἀνδρες καὶ σὲ γυναῖκες¹⁹⁶.

Ὡς "γυναικεῖο" κτέρισμα θεωροῦνται:

182. Δὲν προσδιορίζει τὸ εἶδος τοῦ ἀγγείου ἀν καὶ οἱ δύο τάφοι πού ἀναφέρει (*Ker. G 28, 90*) εἶχαν ἀμφορέα μὲ λαβές στὸν λαιμὸ (*Kerameikos V, 28-9*).

183. *Young 1939, 18, 73*.

184. *Krause 1975, 91-3, 102· Cavanagh 1977, 305, 365-6· Strömberg 1993, 47, 49, 72*.

185. *Krause 1975, 91-3, 102· Cavanagh 1977, 305, 365-6· Strömberg 1993, 47, 49, 72*.

186. *Young 1939, 18, 73, 78, 94* (ὅπου τὰ δεδομένα γιὰ τὸν τάφο XIX συγκροτοῦνται μεταξύ τους)· *Brann 1962, 112*.

187. *Kerameikos V, 27-29· Krause 1975, 91, 103· Cavanagh 1977, 305, 365-6· Strömberg 1993, 49-50*.

188. *Kerameikos V, 6, 27-29*.

189. *Krause 1975, 91-2., 103, 236, σημ. 216*.

190. *Coldstream 1977, 75*.

191. *Cavanagh 1977, 305, 365-6· Strömberg 1993, 49, 71*

192. *Young 1939, 18, 78, 94* (ὅπου τὰ δεδομένα γιὰ τὸν τάφο XIX συγκροτοῦνται μεταξύ τους), 101.

193. *Kerameikos V, 26, 28-9· Krause 1975, 91-2, 103*.

194. *Brann 1962, 112· Cavanagh 1977, 305, 365-6· Strömberg 1993, 49-50*.

195. *Strömberg 1993, 50, 71-7, 81, 97*.

196. *Xagorari 1996, 51, 64-6· Krause 1975, 92· Coldstream 1977, 33· Cavanagh 1977, 319*.

α) Τὰ **κοσμήματα** γενικῶς ἀπὸ τὸν *Young* καὶ τὴν *Brann*¹⁹⁷

- Γιὰ τὸ **δαχτυλίδι**¹⁹⁸ συμφωνεῖ ὁ *Kübler* καὶ ὁ *Krause* γιὰ τὶς ταφῆς τέφρας. Διαφωνεῖ ὁ *Cavanagh* γιὰ τὴν Πρώιμη Γεωμετρικὴ Περίοδο, μὴ ἀναφέροντάς το μεταξύ τῶν σίγουρα γυναικείων κτερισμάτων, συμφωνεῖ γιὰ τὴ Μέση καὶ Ὑστερη (μία πιθανὴ ἐξαιρέση). Ἐπίσης ὁ *Coldstream* γιὰ τὴν Ἀργολίδα (κυρίαρχος τύπος ταφῆς ἢ ταφῆ σώματος) σημειώνοντας ὅτι προσφερόταν καὶ σὲ ἄνδρες καὶ σὲ γυναῖκες. Ἡ *Strömberg* θεωρεῖ ὅτι καὶ στὴν Ἀττικὴ πιθανὸν νὰ προσφερόταν καὶ στὰ δύο φύλα

- Γιὰ τὸ **ἐνώτιο** συμφωνεῖ ἡ *Strömberg* καὶ διαφωνεῖ ὁ *Coldstream* γιὰ τὴν Ἀργολίδα κατὰ τὴν Πρώιμη Γεωμετρικὴ Περίοδο σημειώνοντας ὅτι προσφέρονταν καὶ σὲ ἄνδρες καὶ σὲ γυναῖκες¹⁹⁹

- Γιὰ τὸ **περιδέραιο** συμφωνεῖ ὁ *Cavanagh* καὶ ἡ *Strömberg*²⁰⁰

- Γιὰ τὴν **περόνη**²⁰¹ συμφωνεῖ ὁ *Kübler* καὶ ὁ *Krause* μόνο στὶς ταφῆς τέφρας ὡς "καμένο" κτέρισμα. Ἡ *Lorimer* θεωρεῖ "γυναικεῖο" κτέρισμα τὸ ζεῦγος **περονῶν** καὶ "ἀνδρικό" τὴ μία περόνη (ἀνάλογα μὲ τὶς πόρπες)· στὸ συμπέρασμα τῆς καταλήγει καὶ πάλι βάσει τοῦ νεκροταφείου del Fusko καὶ προγενεστέρων ταφῶν τοῦ Κεραμεικοῦ. Ὁ *Coldstream* τὶς ἀποδίδει καὶ στὰ δύο φύλα στὴν Ἀργολίδα κατὰ τὴν Πρώιμη Γεωμετρικὴ Περίοδο, ὅπου ὁμοίως ὁ τύπος ταφῆς εἶναι κατὰ κανόνα ταφῆ σώματος, ὅπως καὶ ἡ *Strömberg* γιὰ τὴν Ἀττικὴ, ἀνεξαρτήτως τύπου ταφῆς καὶ ἀριθμοῦ. Ὁ *Cavanagh* γιὰ τὴν Πρώιμη Γεωμετρικὴ Περίοδο σημειώνει ὅτι μία περόνη ἔχει βρεθεῖ καὶ σὲ ταφῆς ἀνδρῶν, ἐνῶ γιὰ τὴ Μέση καὶ Ὑστερη Γεωμετρικὴ Περίοδο τὶς θεωρεῖ γυναικεῖο κτέρισμα ὡς ζεῦγος

- Ἀσαφῆς εἶναι ἡ κατάσταση ὡς πρὸς τὶς **πόρπες**²⁰². Ἡ *Lorimer* π.χ. στὴ διαπραγμάτευση τοῦ νεκροταφείου del Fusko, θεωρεῖ ὅτι τὸ ζεῦγος πορπῶν δηλώνει ταφῆ γυναῖκας, ἐνῶ μία πόρπη δείχνει ταφῆ ἄνδρα. Ὁ *Kübler* τὶς χαρακτηρίζει "unzuverlässig", μὲ ἐξαιρέση τὶς ἀλυσίδες πορπῶν τὶς ὁποῖες πράγματι θεωρεῖ "γυναικεῖο" κτέρισμα, ὅπως καὶ ὁ *Krause* στὶς ταφῆς τέφρας²⁰³. Ὁ *Cavanagh* θεωρεῖ τὸ ζεῦγος **πορπῶν** (καὶ τὶς περισσότερες τῶν δύο πόρπες) "γυναικεῖο" κτέρισμα, ἐνῶ ὁ *Whitley* ἀμφισβᾶλλει γι' αὐτὲς καὶ ἡ *Strömberg* θεωρεῖ ὅτι πιθανὸν νὰ συναντῶνται σὲ ταφῆς νεκρῶν καὶ τῶν δύο φύλων

- Γιὰ τὸν **σφηκωτήρα** συμφωνεῖ ὁ *Cavanagh* ἢ *Strömberg* θεωρεῖ ὅτι καὶ στὴν Ἀττικὴ πιθανὸν νὰ προσφέρονταν καὶ στὰ δύο φύλα²⁰⁴

β) τὸ **ὕφαντικό βάρος** καὶ τὸ **σφονδύλι** ἀπὸ τὸν *Kübler*²⁰⁵· συμφωνοῦν²⁰⁶ ὡς πρὸς τὸ σφονδύλι ὁ *Krause* (μόνο στὶς ταφῆς τέφρας) καὶ ἡ *Strömberg*, ὡς πρὸς τὸ ὕφαντικό βάρος ἡ *Smithson*

γ) ὁ **ἀμφορέας μὲ λαβὲς στὴν κοιλία** ὡς **σῆμα** ἀπὸ τὸν *Krause*²⁰⁷

δ) πιθανὸν ὁ **ἀμφορέας σῆμα** ἀπὸ τὴν *Strömberg*²⁰⁸

197. Young 1939, 18, 77-8· Brann 1962, 112.

198. Kerameikos V, 23, σημ. 55 (σημειώνει εὕρεση δαχτυλιδίων σὲ τάφους ἀνδρῶν στὴν Κόρινθο καὶ στὸν Κεραμεικὸ κατὰ τὶς πρωιμότερες περιόδους)· Krause 1975, 91· Coldstream 1977, 36, 146· Cavanagh 1977, 305, 365-6· Strömberg 1993, 45, 76.

199. Coldstream 1977, 36· Strömberg 1993, 75.

200. Cavanagh 1977, 365-6· Strömberg 1993, 76.

201. Kerameikos V, 23· Krause 1975, 91-2· Lorimer 1950, 341, 344, 347· Coldstream 1977, 36· Strömberg 1993, 50, 76· Cavanagh 1977, 296, 365.

202. Lorimer 1950, 341· Kerameikos V, 23· Krause 1975, 91, 94· Cavanagh 1977, 305, 365· Coldstream 1977, 33 (σύνολο κοσμημάτων ἐνδυμάτων), 87, 186· Whitley 1991, 157-8· Strömberg 1993, 47, 75.

203. Ἀλυσίδες πορπῶν ἔχουν βρεθεῖ μόνο σὲ ταφῆ τέφρας. Kerameikos V, 23. Ἐπίσης σημειώνει μία ἐξαιρέση "χύτρας" σὲ τάφο νέου (Ker. G 13). Γιὰ τὶς πόρπες βλ. καὶ Krause 1975, 195, 91.

204. Cavanagh 1977, 365-6· Strömberg 1993, 45, 76.

205. Kerameikos V, 23.

206. Krause 1975, 91· Strömberg 1993, 49-50, 76-7· Smithson 1974, 347.

207. Krause 1975, 92.

ε) ο **μικκύλος άμφορέας με λαβές στην κοιλιά** στις ταφές σώματος σε τάφο από τον Krause²⁰⁹. ή Strömberg, όπως σημειώθηκε και παραπάνω, διαφωνεί με την απόδοση των άμφορέων σε ένα από τα δύο φύλα

στ) ή **ύδρια** από τον Cavanagh· διαφωνεί ή Strömberg²¹⁰

ζ) ή **οίνοχόη-λήκυθος** από την Strömberg²¹¹

η) ή **πυξίδα** από τον Young και την Brann²¹². Για τις πυξίδες έχουν διατυπωθεί πολύ διαφορετικές απόψεις²¹³. ο Μυλωνάς σημειώνει ότι φαίνεται να εύσταθεί ή άποψη του Young, αλλά προσθέτει ότι συναντώνται και σε τάφους παιδιών· ο Kübler παρατηρεί ότι στις ταφές τέφρας της πρώτης περιόδου του συναντώνται "κατά κανόνα" σε ταφές άνδρων, ενώ στις ταφές της δεύτερης περιόδου του μόνο σε ταφές γυναικών· ειδικά για την **πυξίδα με άλογα** σημειώνει ότι αρχικά προσφέρεται μόνο σε άνδρες, ενώ αργότερα και σε γυναίκες, άποψη με την οποία συμφωνεί ο Coldstream, ο όποιος διευκρινίζει ότι μόνο σε άνδρες προσφέρεται κατά τον ύστερο 9ο/πρώιμο 8ο αί. π.Χ., ενώ κατά την περίοδο 770-700 προσφέρεται πλέον και σε γυναίκες· ο Krause τη θεωρεί, χωρίς να διευκρινίζει τύπους, στις ταφές τέφρας αποκλειστικά "άνδρικό" κτέρισμα, ενώ στις ταφές σώματος σε τάφο κτέρισμα και των δύο φύλων· ο Cavanagh, όταν είναι άκαυστες, "γυναικείο" κτέρισμα, συμπληρώνοντας ότι παρατηρούνται λίγες και σε ταφές άνδρων, αλλά στο στρώμα της πυράς, όποτε τις έξαιρεί, έπειδή πιστεύει ότι δέν αποτελούν ιδιοκτησία του νεκρού· ή Barber γράφει ότι κατά την Πρωτογεωμετρική και κατά τη Γεωμετρική Περίοδο συνόδευαν νεκρούς και των δύο φύλων, κατά τη Γεωμετρική όμως συναντώνται συχνότερα και περισσότερες στους τάφους γυναικών· διαφωνεί με τον Kübler για τις πυξίδες με άλογα, για τις όποιες πιστεύει ότι προσφέρονταν κυρίως σε γυναίκες· ο Whitley σημειώνει μόνο ότι οι πυξίδες ανεξαρτήτως τύπου αποτελούν μάλλον "γυναικείο" κτέρισμα κατά τον 8ο αί. π.Χ. και ή Strömberg ότι οι πυξίδες συνηθισμένου τύπου και οι πυξίδες με άλογα συναντώνται σε τάφους και των δύο φύλων, αλλά στους τάφους γυναικών σχεδόν πάντα περισσότερες από μία

θ) ο **κάλαθος** από τον Kübler· από τον Cavanagh μόνο κατά την Πρώιμη Γεωμετρική Περίοδο· από την Strömberg γενικώς²¹⁴

ι) ο **βαθύς σκύφος** από τον Kübler στις ταφές σώματος (σε τάφο)²¹⁵. διαφωνεί ο Krause τουλάχιστον ως προς τις ταφές σώματος (σε τάφο)

ια) τα **"μυροδοχεία"** από τον Cavanagh²¹⁶. ο **άμφορίσκος** και ο **αρύβαλλος** από την Strömberg²¹⁷

ιβ) ή **χειροποίητη κεραμική** από τον Cavanagh για τη Μέση και "Υστερη Γεωμετρική Περίοδο"²¹⁸, ενώ για την Πρώιμη Γεωμετρική Περίοδο (την όποία έξετάζει μαζί με την Πρωτογεωμετρική) σημειώνει

208. Strömberg 1993, 81.

209. Krause 1975, 102-3.

210. Cavanagh 1977, 365· Strömberg 1993, 49, 73.

211. Strömberg 1993, 49, 74.

212. Young 1939, 75, 78· Brann 1962, 112·

213. Μυλωνάς 1975, τ. Β', 265· Kerameikos V, 26-9· Coldstream 1977, 76-7, 115· Krause 1975, 91-2, 103·

Cavanagh 1977, 308, 365-6· B. Barber, Die Pyxis, 1988, 7-9· Whitley 1991, 157-8· Strömberg 1993, 46-50, 74-5.

214. Kerameikos V, 29· Cavanagh 1977, 305· Strömberg 1993, 49-50, 73.

215. Kerameikos V, 28· Krause 1975, 103.

216. Cavanagh 1977, 365.

217. Strömberg 1993, 50, 72-3.

218. Cavanagh 1977, 307, 365.

δτι "γυναικείο" κτέρισμα είναι ή "ποιοτική" χειροποίητη κεραμική. 'Ο *Coldstream* συμφωνεί ώς πρός τόν 9ο αΙ., συμπληρώνοντας δτι συναντάται και σέ ταφές παιδιών, ένώ για τήν "Υστερη Γεωμετρική Περίοδο" στην Άργολίδα σημειώνει δτι δέν συναντάται αποκλειστικά σέ τάφους γυναικών²¹⁹

ιγ) ή **πήλινη έγχάρακτη "χάντρα"**, τó **έγχάρακτο δοχείο** ("bowl"), τó **πήλινο κιβώτιο**, τó **κιβωτιδίο με όμοιώματα σιτοβολώνων**, ή **γυάλινη χάντρα**, ή **σφραγίδα από έλεφαντοστό** από τήν *Strömberg*²²⁰

ιδ) τά **ειδώλια τής γυνής γυναικείας μορφής** του τάφου "Δίπυλον XIII", τής **Hathor** του τάφου τής Ίσιδος και του **θηλυκού έλαφιού** από τόν Κεραμικό κατά τήν Ξαγοράρη άρμόζουν σέ τάφο άνύπαντρης γυναικας²²¹. έπίσης τά **ειδώλια πουλιών** (δρνιθας κατά τή Γεωμετρική Περίοδο) συναντώνται μόνο σέ τάφους γυναικών και παιδιών.

Ως "παιδικό" κτέρισμα θεωρούνται:

α) ó **μικκύλος κάνθαρος** (με ψηλές λαβές) και τó **κύπελο** (πάνω από τήν καλυπτήρια πλάκα) από τόν *Kübler* διαφωνεί ó *Krause*²²², ó όποιος σημειώνει για δλα τά μικρά άγγεία δτι προσφέρονταν και σέ ένήλικους, ιδίως σέ γυναίκες²²³, ένώ ή *Strömberg* συμφωνεί για τίς πρόχους

β) τά **παιχνίδια** από τόν *Coldstream*²²⁴. ó *Cavanagh* σημειώνει δτι "σφαίρες" συναντώνται και σέ ταφές άνδρών· "σφαίρα" σημειώνει ή *Strömberg* σέ μία γυναικεία ταφή²²⁵

γ) τά **ύποδήματα** από τόν *Cavanagh*²²⁶ (και σέ τάφους γυναικών)

δ) τó **ειδώλιο κουροτρόφου** κατά τήν Ξαγοράρη²²⁷. Έπίσης τó **ειδώλιο πουλιού** (δρνιθας κατά τή Γεωμετρική Περίοδο) συναντάται μόνο σέ τάφους γυναικών και παιδιών. 'Ο *Cavanagh* θεωρεί τά περισσότερα είδώλια ώς παιχνίδια.

Διάφορες άπόψεις έχουν διατυπωθεί και για τή συχνότητα με τήν όποία έμφανίζονται όρισμένοι τύποι κτερισμάτων στίς ταφές νεκρών διαφορετικού φύλου. 'Ο *Kübler* σημειώνει δτι έμφανίζονται "κατά κανόνα" σέ ταφές άνδρών²²⁸ οί **σκύφοι** και οί **άμφορείς** ώς κτέρισμα στίς ταφές τέφρας. 'Ο *Cavanagh*²²⁹ σημειώνει δτι τά **βραχιόλια** συναντώνται κυρίως σέ ταφές παιδιών. 'Η *Strömberg* γράφει δτι οί **κάνθαροι**, οί **άμφορείς με λαβές στον λαιμό** και τά **"σκυφοειδή άγγεία με ψηλό χείλος"** έμφανίζονται συχνότερα σέ ταφές άνδρών· στίς ταφές γυναικών οί πυξίδες με άλογα και οί πρόχοι²³⁰.

'Ορισμένες έπιπλέον παρατηρήσεις είναι ένδιαφέρουσες. 'Ο *Kübler* κάνει μία προσπάθεια έρμηνείας του κτερισμού με όπλα και με κοσμήματα, σημειώνοντας δτι ή προσφορά τους έξαρτιόταν από τήν ήλικία και τήν κοινωνική θέση του νεκρού· προτείνει δτι με όπλα ίσως κτεριζόνταν μόνο όσοι έπесαν στή μάχη ή όσοι τά κατείχαν ώς λάφυρα πολέμου²³¹. Σχολιάζει έπίσης και τή διαφορετική φύση

219. *Coldstream* 1977, 29, 145.

220. *Strömberg* 1993, 49-50, 77.

221. *Xagorari* 1996, 50, 53, 54-5

222. *Kerameikos* V, 29· *Krause* 1975, 103-4.

223. *Krause* 1975, 99, 234, σημ. 205· *Strömberg* 1993, 74.

224. *Coldstream* 1977, 29.

225. *Cavanagh* 1977, 365-6· *Strömberg* 1993, 50, 73, 76-7.

226. *Cavanagh* 1977, 317.

227. *Xagorari* 1996, 50, 53, 54-5· *Cavanagh* 1977, 383.

228. *Kerameikos* V, 27-8.

229. *Cavanagh* 1977, 365-6, 370, 373-4.

230. *Strömberg* 1993, 71-8.

231. *Kerameikos* V, 23-4.

των άκαυστων και των καμένων κτερισμάτων²³² και καταλήγει ότι τά άκαυστα, που είναι συνήθως άγγεϊα με προσφορές τροφών, δέν αποτελούσαν προσωπικά αντικείμενα του νεκρού· από τó γεγονός ότι οί ταφές τέφρας άνδρών είχαν περισσότερα τέτοια άγγεϊα από τις ταφές τέφρας γυναικών (τουλάχιστον κατά την πρωιμότερη φάση), υποθέτει ότι τó νεκροδείπνο είναι διαδικασία, που σε αυτήν την υποπερίοδο άφορα κυρίως στους άνδρες νεκρούς. 'Ο Krause σημειώνει ότι υπάρχει σαφής διαφορά μεταξύ ταφών άνδρών και γυναικών ως προς τούς τύπους των άγγεϊων με προσφορές τροφών και καταλήγει στο ότι προσφέρονταν διαφορετικές τροφές στα δύο φύλα²³³. Στις ταφές σώματος (σε τάφο) δέν διαπιστώνει κτερίσματα-δείκτες φύλου, πράγμα που τó άποδίδει στην άπουσία των αντικειμένων του στρώματος πυράς, όπου βρισκονταν τά κτερίσματα-δείκτες φύλου στις ταφές τέφρας²³⁴. 'Ο Coldstream σημειώνει ότι ή ταφή τέφρας σε δίνo ίσως να προοριζόταν για "εύγενείς πολεμιστές"²³⁵ και ό Cavanagh²³⁶ ότι οί ταφές γυναικών έχουν περισσότερα άγγεϊα και περισσότερους τύπους άγγεϊων από τις ταφές άνδρών, στις όποιες συναντώνται κυρίως **οίνοχόες, άγγεϊα πόσεως και πυξίδες**, και ότι όλοι οί πλούσιοι τάφοι, εκτός της Άναβύσσου, είναι σίγουρα γυναικών· προτείνει ότι αυτό ίσως σημαίνει ότι πρόκειται για νέες γυναίκες σε ηλικία γάμου και ή πληθώρα των άγγεϊων άποτελεί την προίκα τους, γιατί άν έπρόκειτο απλά για τάση δήλωσης πλούτου θά έπρεπε να χρησιμοποιούν χρυσό για αυτόν τόν σκοπό. 'Ως προς τις ταφές άνδρών, στις όποιες τά λιγοστά άγγεϊα βρίσκονται στο στρώμα πυράς, προτείνει ότι ίσως τά έριχναν στην πυρά γυναίκες συγγενείς· κατ' αυτόν τόν τρόπο ίσως έξηγείται ή "χύτρα" στον τάφο Ker. G 13, ό όποιος βάσει της όστεολογικής έξέτασης είναι τάφος έφηβου. 'Ο Whitley σημειώνει ότι ή διαπίστωση του φύλου του νεκρού μέσω των μεταλλικών αντικειμένων έχει περιορισμένη σημασία για τόν 9ο αϊ., γιατί τότε αυτά τά αντικείμενα σπανίζουν²³⁷. Παρατηρεί ότι υπάρχουν άναλογίες μεταξύ των ταφών άνδρών με σήμα κρατήρα και των πλούσιων ταφών γυναικών με τεφροδόχους άμφορες με λαβές στην κοιλία, οί όποιες δείχνουν άνάλογη κοινωνική θέση-άναγνώριση. Για τόν πρώιμο 8ο αϊ. π.Χ. σημειώνει ότι δέν υπάρχει κανένα κτερίσμα που να δείχνει άλάθητα ταφή άνδρα ή γυναίκας, παρ' όλο που ή διαφοροποίηση κατά φύλο και κοινωνική θέση είναι σημαντική όπως και στις προηγούμενες περιόδους (αυτό προκύπτει από τή δυσνόητη στατιστική άνάλυση)²³⁸. Τάφοι παιδιών δέν υπάρχουν από αυτό τó τμήμα του αϊώνα, ενώ επανεμφανίζονται κατά τόν ύστερο 8ο π.Χ.²³⁹, αλλά δέν διαφοροποιούνται από τούς τάφους των ένηλίκων μέσω των κτερισμάτων. 'Ο συγγραφέας παρατηρεί ότι αυτή ή όμοιομορφία δέν επηρεάζεται ούτε από τή θέση του τάφου και τήν έξηγεί μάλλον ως άποτελεσμα διαμόρφωσης κάποιων κοινωνικών κανονικοτήτων στην Άθήνα.

Άκολουθεί πίνακας με τις άπόψεις των μελετητών ανά τύπο κτερίσματος (δέν περιλαμβάνονται οί τύποι για τούς όποιους έχει διατυπώσει γνώμη ένας μόνο μελετητής). Πρέπει να σημειωθεί ότι αυτές οί άπόψεις άφορούν ούσιαστικά στους τάφους της Άθήνας.

232. Kerameikos V, 24-7.

233. Krause 1975, 91-2.

234. Krause 1975, 106.

235. Coldstream 1977, 197.

236. Cavanagh 1977, 370, 373-4.

237. Whitley 1991, 132.

238. Whitley 1991, 157-8.

239. Whitley 1991, 166, 170-1.

Κτέρισμα	Young	Kübler		Lorimer	Braun	Smitson	Krause		Coldstream	Cavanagh		Barber	Whitley	Strömberg	Kagorari
		Ταφ. σώμ.	Ταφ. τέφρ.				Ταφ. σώμ.	Ταφ. τέφρ.		ΠΓ	Μ-ΥΓ				
Άγγεια πόσεως	A				A					A					
Άμφορίσκος										Γ;				Γ	
Άμφ. λ.κ./λ.ώ. τεφρ.						Γ	-	Γ	Γ	Γ			Γ	Γ	
Άμφορέας λ.λ. τεφρ.						A		A	A				A		
Άμφορέας	A	A	A+Γ							A+Γ				A+Γ	
Άμφορέας λ.κ.								μφ Γ						A+Γ	
Άμφορέας λ.λ.								A	A					A+Γ	
Άρύβαλλος										Γ;				Γ	
Δίνος τεφρ.								-	A	A			A(-πρώ.80)		
Κάλαθος		Γ	Γ							Γ				Γ	
Κάνθαρος	A	A (Π μφ)	A+Γ		A		A+Γ	A	A	A+Γ				A+Γ	
Κοτύλη	A				A									A	
Κρατήρας σήμα								A	A	A;				A (-1)	
Κύπελλο	A	Π	Εκτός του τ.		A		Π	Εξω							
"Μυροδοχεία"													Γ		
Οίνοχνη	A		A κ.					A	στορ. π.			A+Γ		A+Γ	
Πινάκιο	A											Γ		A+Γ	
Πυξίδα	Γ	Γ	A+Γ Γ(ΥΓ)		Γ		A+Γ	A	A (ΠΓ) A+Γ(ΥΓ)	Γ (ακ.)	Γ (ακ.)	Γ+A	Γ+A; (8ος)	A+Γ (>1 Γ)	
Πυξίδα με άλογα		A+Γ	A				A+Γ	A	A (τέλη 9ου)			Γ+A	Γ+A (8ος)	A+Γ (>1 Γ)	
Σκύφος	A	A+Γ	A+Γ		A		A+Γ	A+Γ			A+Γ			A+Γ	
Σκύφος βαθύς		Γ					A+Γ							A+Γ	
Πρόχους	A													Γ+A Π μφ	
Υδρία												Γ		A+Γ	
Υψίλαιμος πρόχους	A													A+Γ	
"Χύτρα"		-	Γ				-	Γ	Γ; (ΜΓ>)	Γ	Γ				
Χειρ. έγχ. κερ.									Π+Γ(9ος)	Γ+Π					
Χειρ. κερ.								Γ	κοο.						
Δαχτυλίδι	Γ		Γ		Γ			Γ	Γ(Αργ.ΠΓ)	A+Γ	Γ(-1)			A+Γ;	
Ειδώλιο γυναικας											Π;			A	Γ
Ειδώλιο ελαφιού											Π;			A	Γ
Ειδώλιο θρηναδού											Π			A	A+Γ
Ειδώλιο κουροτρ.											Π;				Π
Ειδώλιο πουλιού											Π;				Γ+Π
Ένώτιο	Γ				Γ				A+Γ(Αργ. ΠΓ)					Γ	
Κοσμήματα	Γ				Γ										
Μαχαίρι	-		A+Γ			A+Γ		A+Γ						A+Γ	
Όπλα	A	A	A					A	A	A	A			A	
Περιδέραιο	Γ				Γ						Γ			Γ	
Περόνη	Γ		Γ	στορ. πύρ.	A	Γ		Γ	στορ. π.	A+Γ (εξ. Αργ. ΠΓ)	A			A+Γ	
Ζεύγος περονών	Γ				Γ	Γ					Γ		-	-	
Πόρπη	Γ		A+Γ		A	Γ							Γ;	A+Γ;	
2 πορπες (ή 2>)	Γ		Γ		Γ	Γ				Γ	Γ				
Σφαίρα											Π+A				+Γ
"Σφρακτωήρας"	Γ				Γ						Γ			A+Γ;	
Σφονδύλι, ύφ. βάρ.	-	-	Γ			Γ		Γ			Γ			Γ	
Χρυσή ταινία	-	A	A		-	-	-	A	A		-	-	A	A+Γ;	-

Ἀπὸ τὴν Ὑπομυκηναϊκὴ ἕως τὴ Γεωμετρικὴ Περίοδο

Σὲ ὀρισμένες μελέτες τὰ σχετικὰ συμπεράσματα ἀφοροῦν στὸ σύνολο τῶν ἀνασκαμμένων τάφων, χωρὶς χρονολογικὸ διαχωρισμὸ.

Ὁ Π. Θέμελης στὴ δημοσίευση τῶν νεκροταφείων τοῦ Λευκαντίου²⁴⁰ σημειώνει κριτήρια φύλου καὶ ἡλικίας ποὺ διαμορφώθηκαν ἀπὸ τὴ μελέτη τῶν τάφων τῆς Ἀθήνας, καὶ τὰ χρησιμοποιεῖ κατ' ἀρχὰς γιὰ τὸν προσδιορισμὸ τῶν ταφῶν τοῦ Λευκαντίου· αὐτὰ τὰ κριτήρια εἶναι τὰ **ὄπλα** καὶ τὰ **ἐργαλεῖα** γιὰ τὶς ταφές ἀνδρῶν, ἢ **χρηστικὴ κεραμικὴ**, τὰ **σφονδύλια**, οἱ **κάλαθοι** καὶ οἱ **οἶνοχόες** γιὰ τὶς ταφές γυναικῶν, τὰ **"θήλαστρα"** καὶ τὰ **μικκύλα ἀγγεῖα**, σὲ συνδυασμὸ μὲ τὸ **μικρὸ μέγεθος** τῶν τάφων, γιὰ τὶς ταφές παιδιῶν. Καταλήγει ὅτι αὐτὰ τὰ κριτήρια ἐπιβεβαιώνονται καὶ ἀπὸ τὰ δεδομένα τοῦ Λευκαντίου (βλ. κ.ἀ. σ. 24) μὲ ἐξαιρεση τὸ μέγεθος τῶν τάφων, τὸ ὁποῖο δὲν ἀποτελεῖ ἀσφαλὲς κριτήριον²⁴¹. (Πιθανὴ ἐξήγηση τῆς συνύπαρξης σχετικὰ μεγάλου μεγέθους τοῦ τάφου καὶ κτερισμάτων ποὺ δηλώνουν ταφὴ παιδιοῦ θεωρεῖται ἡ κοινὴ ταφὴ ἐνηλίκου μὲ παιδί). Ἰδιαίτερη περίπτωση ἀποτελοῦν οἱ **κάλαθοι** (15 σὲ 10 τάφους παιδιῶν)²⁴². Σημειώνεται ἐπίσης ὅτι ἡ **μεγάλὴ ποσότητα κοσμημάτων** σὲ ἓναν τάφο ἴσως δείχνει ταφὴ γυναίκας²⁴³.

Ὁ Reber καταλήγει²⁴⁴ ὅτι ἀπὸ τὴ σκουρόχρωμη χρηστικὴ κεραμικὴ μόνον ἡ **"χύτερα"** συναντᾶται ἀποκλειστικὰ σὲ τάφους γυναικῶν· σημειώνει μάλιστα ὅτι πρέπει νὰ προσφερόταν ὡς ἰδιοκτησία τῶν νεκρῶν. Σὲ ὅ,τι ἀφορᾷ στὴν **ἐγγάρακτη χειροποίητη κεραμικὴ** θεωρεῖ ὅτι στὸ σύνολό της προσφερόταν μόνον σὲ γυναῖκες ἢ κορίτσια καὶ τὰ ἀντικείμενα λειτουργοῦσαν ὡς δοχεῖα γιὰ καλλυντικά, ὡς κοσμήματα καὶ ὡς παιχνίδια.

Ἡ Woolfitt σημειώνει ὅτι τὰ κτερίσματα-δείκτες, ποὺ υἰοθέτησαν οἱ ἀνασκαφεῖς τοῦ Λευκαντίου, δὲν εὐσταθοῦν πάντα σὲ ὅ,τι ἀφορᾷ στοὺς τάφους τοῦ Λευκαντίου, καὶ ὅτι ἡ σχέση κτερίσματα-φύλου, ἡλικίας τοῦ νεκροῦ ὑπάρχει, ἀλλὰ εἶναι χαλαρὴ²⁴⁵. Θεωρεῖ φυσικὲς κάποιες περιπτώσεις συνύπαρξης σὲ ἓναν τάφο κτερισμάτων ποὺ κανονικὰ ἐμφανίζονται σὲ τάφους νεκρῶν διαφορετικῶν φύλων καὶ ἡλικιῶν, καὶ ἀναφέρει ὡς παράδειγμα τῶν πιθανῶν ἐρμηνειῶν τὴ σχέση μητέρας - παιδιοῦ, ποὺ δικαιολογεῖ "παιδικὰ" ἀντικείμενα σὲ τάφο γυναίκας καὶ τὸ ἀντίθετο. Ὡστόσο, ὡς πρὸς τὸν Κεραμικὸ πιστεύει ὅτι πρέπει νὰ εὐσταθοῦν τὰ κριτήρια ποὺ διαπιστώθηκαν ἀπὸ τοὺς τάφους του, ὅτι τὰ **σφονδύλια**, ἢ **χρηστικὴ καὶ χειροποίητη κεραμικὴ** καὶ οἱ **κάλαθοι** εἶναι ἀπόδειξη ταφῆς γυναίκας, τὰ **ὄπλα** ἄνδρα καὶ τὰ **μικκύλα ἀγγεῖα** παιδιοῦ. Διαφωνεῖ μὲ τὴν ἀπόδοση τῶν **περονῶν** καὶ τῶν **ἀμφορέων μὲ λαβὲς στὴν κοιλιά** ἀποκλειστικὰ στὶς γυναῖκες καὶ τῶν **ἀμφορέων μὲ λαβὲς στὸν λαιμὸ** ἀποκλειστικὰ στοὺς ἄνδρες. Διαφωνεῖ μὲ τὸν προσδιορισμὸ τοῦ φύλου τῶν νεκρῶν ἀπὸ ἓνα μόνον κτερίσμα, θεωρεῖ ὅτι πρέπει νὰ συνηγοροῦν τοὐλάχιστον δύο.

240. Lefkandi I, 203-7, 381, σημ.30

241. Lefkandi I, 205.

242. Lefkandi I, 203.

243. Lefkandi I, 206.

244. Reber 1991, 146, 151-2.

245. Woolfitt 1992, 76, 102-3.

Ἑρμηνευτικές ἐργασίες

Παρατηρεῖ κανεὶς ὅτι παρὰ τὸ ἐνδιαφέρον τῶν μελετητῶν καὶ τὰ σωστά ἢ λανθασμένα, περιορισμένα ἢ ἐκτεταμένα συμπεράσματά τους γιὰ τὰ κτερισματα-δείκτες φύλου καὶ ἡλικίας, στίς προαναφερθεῖσες ἐργασίες οἱ προσπάθειες νὰ ἐρμηνευτοῦν οἱ προτιμήσεις πού ἐντοπίστηκαν, εἶναι ἐλάχιστες.

Μιά συστηματικὴ προσπάθεια ἐρμηνείας τῆς διαφοροποίησης τῶν **τεφροδόχων ἀγγείων** στίς ταφές τῶν νεκρῶν διαφορετικοῦ φύλου ἔκανε ὁ *Boardman*²⁴⁶. Ἀποδέχεται ὅτι κατὰ τὴν Πρωτογεωμετρικὴ καὶ Πρώιμη Γεωμετρικὴ Περίοδο οἱ τεφροδόχοι ἀμφορεῖς μὲ λαβὲς στὸν λαιμὸ χρησιμοποιοῦνταν κατὰ κανόνα γιὰ ἄνδρες, ἐνῶ οἱ ἀμφορεῖς μὲ λαβὲς στὴν κοιλιά ἀποκλειστικὰ γιὰ γυναῖκες, καὶ θεωρεῖ ὅτι αὐτὴ ἡ προτίμηση εἶχε σχέση μὲ τὴ χρήση τοῦ ἑνὸς ἀγγείου γιὰ κρασί καὶ τοῦ δευτέρου γιὰ νερό, πράγμα πού ἐκφράζεται καὶ ἀπὸ τὴν προτίμηση τῶν κρατήρων ὡς σημάτων γιὰ τὶς ταφές ἀνδρῶν καὶ τῶν ἀμφορέων μὲ λαβὲς στὴν κοιλιά γιὰ τὶς ταφές γυναικῶν.

Ἡ *Ξαγοράρη* πάλι ἐπιχειρεῖ νὰ διαγνώσει τὸν χαρακτήρα τῶν **πλαστικῶν εἰκονιστικῶν κτερισμάτων**²⁴⁷. Καταλήγει σὲ δύο γενικὲς κατηγορίες τέτοιων κτερισμάτων· τὰ εἰδώλια τῆς πρώτης κατηγορίας ἀποτελοῦν ἰδιοκτησία τοῦ νεκροῦ καὶ εἴτε ἔχουν λατρευτικὸ χαρακτήρα (θεότητες, σύμβολα θεοτήτων ἢ ἥρωικῆς ἰδιότητος) εἴτε εἶναι παιχνίδια (ἵποζύγια, ἄλογα). Ἡ δευτέρη κατηγορία ἀποτελεῖται ἀπὸ εἰδώλια, πού ἀναπαριστοῦν τὴν ἐπικήδεια τελετὴ (θρηνωδοί, ἄρματα, δμαξες, σκύλοι. Ὑποστηρίζει ὅτι αὐτὰ τὰ εἰδώλια βρίσκονται κυρίως σὲ ἀποθέτες προσφορῶν καὶ σπανιότερα σὲ στρώματα ἀποτέφρωσης, καθὼς καὶ ὅτι σπάζονταν στὸ τέλος τῆς τελετῆς. Θεωρεῖ ἐπίσης ὅτι ἡ παρουσία τῶν εἰδωλίων ὀφείλεται στὴ διεξαγωγὴ "θυσιῶν πηλοῦ", δηλαδὴ τελετουργικῆς καταστροφῆς κεραμικῶν ἀντικειμένων. Καθορίζει διπλὸ κίνητρο γιὰ τὴν προσφορὰ κτερισμάτων, ψυχολογικὸ καὶ κοινωνικὸ. Ἐπιχειρεῖ ἐπίσης τὴν ἐρμηνεία τῆς προσφορᾶς στὸν τάφο τῶν διαφόρων τύπων εἰδωλίων.

Συμπέρασμα

Ἡ σύγκριση τῶν παρατηρήσεων τῶν μελετητῶν καθιστᾶ σαφές ὅτι τόσο ἡ σύγκλιση κάποιων ἀπόψεων ὅσο καὶ οἱ διαφωνίες τους, εἶναι κατὰ κανόνα συμπτωματικὲς, ἰδίως γιὰ τὴ Γεωμετρικὴ Περίοδο· καὶ αὐτὸ γιὰτί κάθε μελετητὴς προσεγγίζει τὸ θέμα μὲ διαφορετικὲς μεθοδολογικὲς ἐπιλογές (λ. κ.ά. σ. 16-29). Οἱ χρονολογικὲς ἐπιλογές, ὅπως ἤδη ἀναφέρθηκε, ἀποτελοῦν θεμελιώδη διαφορὰ: ἄλλοι μελετητὲς ἀντιμετωπίζουν μαζὶ τοὺς τάφους ὄλων τῶν περιόδων, ἄλλοι μελετοῦν μαζὶ τοὺς τάφους κάθε περιόδου (Ὑπομυκηναϊκὴ, Πρωτογεωμετρικὴ, Γεωμετρικὴ), ἀνεξάρτητα ἀπὸ τὴ χρονολόγησή τους σὲ ὑποπεριόδους, ἐνῶ ἄλλοι μελετοῦν τοὺς τάφους κατὰ ὑποπερίοδο ἢ κατὰ ὁμαδοποιήσεις ὑποπεριόδων (βλ. κ.ά. σ. 24-26). Αὐτὸ κατὰ ἓνα μέρος ὀφείλεται στὸ ὅτι ὀρισμένοι τάφοι χρονολογήθηκαν ἀκριβέστερα ἢ ἐπαναχρονολογήθηκαν ἀπὸ τὴ νεώτερη ἔρευνα (π.χ. ὙΥποΜ Β', Μτβ. ὙποΜ-ΠρΓ, ΠΠρΓ). Ἄλλη οὐσιαστικὴ μεθοδολογικὴ διαφοροποίηση ἀποτελεῖ τὸ γεγονός

246. J. Boardman, *AION* 10, 1988, 171-9.

247. Xagorari 1996, 49-60.

ὅτι ὀρισμένοι μελετητές ἀποσυνδέουν τὰ κτερίσματα διαφορετικῶν τύπων ταφῆς (ταφή τέφρας-ταφή σώματος) καί τὰ ἐξετάζουν χωριστά, πρᾶγμα πού ἄλλοι δὲν κάνουν (βλ. κ.ά. σ. 21, 25· σὲ ὀρισμένες ἐργασίες μάλιστα ἐξετάζονται χωριστὰ κτερίσματα ἀπὸ ταφές τοῦ ἰδίου τύπου (π.χ. ταφές τέφρας), τὰ ὁποῖα ὁμως ἔχουν "προσφερθεῖ" κατὰ διαφορετικὸ τρόπο (π.χ. καμένα ἢ ἄκαυστα· βλ. κ.ά. σ. 23). Ἡ πιὸ χαρακτηριστικὴ διαφορὰ τῶν μέχρι τώρα συμπερασμάτων ἔγκειται στὸ γεγονός ὅτι ὀρισμένοι μελετητές θεωροῦν πὼς τὰ χαρακτηριστικὰ ἀντικείμενα τοῦ φύλου καὶ τῆς ἡλικίας συναντῶνται σὲ διαφορετικὲς ὁμάδες κτερισμάτων. Συγκεκριμένα ὁ Krause θεωρεῖ ὅτι αὐτὰ τὰ ἀντικείμενα βρίσκονται στοὺς τάφους καμένα (μαζὶ μὲ τὸν νεκρὸ), ἐνῶ ὁ Cavanagh ἐξετάζει ὡς πρὸς τὴ διαφοροποίηση κατὰ φύλο μόνον τὰ ἄκαυστα κτερίσματα, ἐπειδὴ θεωρεῖ ὅτι τὰ καμένα κατὰ ἓνα μέρος τοῦλάχιστον δὲν ἀποτελοῦν ἰδιοκτησία τοῦ νεκροῦ ἀλλὰ χρησιμοποιήθηκαν σὲ κάποιον σημεῖο τῆς τελετῆς²⁴⁸. Ἐνδεικτικὰ σημειῶνω ἐπίσης ὅτι διαφορετικὲς ἀπόψεις ἔχουν διατυπωθεῖ καὶ γιὰ τὸν σκοπὸ τῶν ἀγγείων στοὺς τάφους: ὁ Kübler θεωρεῖ ὅτι τὰ περισσότερα ἀπὸ αὐτὰ περιείχαν τροφές, ἐνῶ ὁ Cavanagh ὅτι δὲν περιείχαν τροφές ἀλλὰ τοποθετοῦνταν στὸν τάφο ὡς ἰδιοκτησία τοῦ νεκροῦ καὶ ἦταν τὰ ἴδια, καὶ ὄχι τὸ περιεχόμενό τους, ἢ προσφορά²⁴⁹. Ἐπίσης ἄλλοι μελετητές ἐξετάζουν τὰ κτερίσματα κατὰ μεμονωμένους τύπους (π.χ. "χύτρα") καὶ ἄλλοι κατὰ κατηγορίες (π.χ. χρηστικὴ κεραμεικὴ).

Τὸ ἀποτέλεσμα αὐτῶν τῶν μεθοδολογικῶν ἐπιλογῶν εἶναι ὅτι σχεδὸν κάθε μελετητὴς βασιζέται σὲ διαφορετικὲς ὁμαδοποιήσεις τάφων καὶ κτερισμάτων, καὶ ἐπομένως τὰ συμπεράσματά τους προέρχονται ἀπὸ διαφορετικὰ δεδομένα· ἡ ἀπάντηση στὰ ἐρωτήματα οὐσιαστικὰ ἔγκειται στὴ θεώρηση τοῦ συνόλου τοῦ ὑλικοῦ μὲ ἐκείνες τὶς μεθόδους πού θὰ διαμορφώσουν ὅσο τὸ δυνατόν πιὸ "ἀσφαλεῖς" ὁμαδοποιήσεις τάφων καὶ κτερισμάτων. Αὐτὸ σημαίνει κατάτμηση τοῦ ὑλικοῦ σὲ ἐπιμέρους σύνολα κτερισμάτων ὅπως αὐτὰ προκύπτουν ἀπὸ τὴν τελετὴ (βλ. Κεφ. II.).

248. Krause 1975, 89, 106· Cavanagh 1977, 264, 271.

249. Kerameikos V, 24-5· Krause 1975, 137, 175· Coldstream 1977, 33· Cavanagh 1977, 311-2, 373-4, 388· Woolfitt 1992, 131-2. Πρέπει νὰ σημειωθεῖ ἡ ὑπόθεση τῆς Smithson (Hesperia 37, 1968, 79-80) ὅτι τὰ ἄκαυστα ἀγγεῖα γύρω ἀπὸ τὸ τεφροδόχο ἀγγεῖο ἴσως ἦταν μόνον συμβολικὰ τῶν τροφῶν καὶ ἄλλων ἀναγκαίων γιὰ τὸν νεκρὸ, ἀποψη μὲ τὴν ὁποία συνηγορεῖ ἡ παρατήρηση τοῦ Ἰακωβίδου, ὅτι στοὺς νεκροὺς προσφέρονταν καὶ φθαρμένα ἀντικείμενα (Ἰακωβίδης 1969, I, 65, 73-4). Βλ. καὶ Andronikos, Arch. Homer. 3, 1968, W 91.

ΚΕΦΑΛΑΙΟ ΙΙ

ΜΕΘΟΔΟΛΟΓΙΚΑ

A. Ἡ μέθοδος

Ἡ μέθοδος προσέγγισης τοῦ προβλήματος ἔχει κοινή ἀφετηρία μὲ τὴ μέθοδο ποὺ ἐφάρμοσε ὁ C. G. Styrenius καὶ ἡ A. Strömberg²⁵⁰, δηλαδή συγκρίνονται ἀρχικὰ τὰ κτερίσματα τῶν προσδιορισμένων ἀπὸ ὀστεολογικὴ μελέτη τάφων ἀνδρῶν μὲ τὰ κτερίσματα τῶν ἀντίστοιχων τάφων γυναικῶν.

Στὴ συνέχεια ἡ Strömberg ἀποκλείει ἀπὸ τὸν ἀρχικὸ κατάλογο τῶν δεικτῶν φύλου ἐκεῖνους τοὺς τύπους ποὺ συνυπάρχουν σὲ κάποιον τάφο μὲ δείκτες τοῦ ἄλλου φύλου, καὶ προσδιορίζει μὲ τοὺς ἐναπομείναντες δείκτες τοὺς ἀδιάγνωστους τάφους ποὺ περιλαμβάνουν κάποιον ἀπὸ αὐτοὺς. Τελικὰ ἐπανεξετάζεται τὸ σύνολο τῶν προσδιορισμένων τάφων καὶ ὀρισμένες φορὲς προκύπτουν καὶ ἄλλα κριτήρια γιὰ τὸ φύλο τῶν νεκρῶν.

Σὲ αὐτὴ τὴ μελέτη ἡ ἴδια ἐργασία γίνεται καὶ γιὰ τοὺς τάφους παιδιῶν, ποὺ ἔχουν προσδιοριστεῖ ἀπὸ ὀστεολογικὴ μελέτη ἢ ἄλλη οἴγουρη ἔνδειξη (π.χ. μῆκος σκελετοῦ, τάφου, βλ. κ.π. σ. 55) σὲ σχέση μὲ τοὺς ἀντίστοιχους τάφους ἐνηλίκων (εἴτε ὑπάρχει προσδιορισμὸς φύλου εἴτε ὄχι). Ἐπιπλέον υἱοθετοῦνται μία σειρὰ ἀπὸ ἐπιμέρους μεθοδολογικὲς ἐπιλογές, ποὺ διαφοροποιοῦν τὴν τελικὴ μέθοδο προσέγγισης πλήρως: α) Ὁ "πληθυσμὸς" τῶν τάφων ποὺ ἀποτελοῦν τὸ ἀντικείμενο μελέτης, εἶναι εὐρύτερος, ἀφοῦ ἐξετάστηκαν οὐσιαστικὰ ὅλοι οἱ δημοσιευμένοι μέχρι τὸ 2008· β) Ἐξετάζονται χωριστὰ τὰ κτερίσματα τῶν διαφορετικῶν τύπων ταφῆς (σώματος, τέφρας), ἀλλὰ καὶ τῶν διαφορετικῶν συνόλων κτερισμάτων στὸν ἴδιο τύπο ταφῆς (κυρίως στίς ταφές τέφρας), μὲ τὸ σκεπτικὸ ὅτι ριζικὲς διαφορὲς ταφικῶν ἐθίμων ἐνδεχομένως νὰ ἐπηρεάζουν καὶ τὸν κτερισμὸ, ἢ τοῦλάχιστον τὴ δικὴ μας εἰκόνα γι' αὐτόν· γ) Σὲ ὅ,τι ἀφορᾷ στίς χρονολογικὲς ὁμαδοποιήσεις οἱ τάφοι ἐξετάζονται κατὰ περίοδο καὶ ὑποπερίοδο ὥστε νὰ διαφανεῖ ἂν ὑπάρχει ἐξελικτικὰ διαφοροποίηση τῶν κριτηρίων στὰ πλαίσια μᾶς περιόδου²⁵¹· δ) Βάση γιὰ τὸν καθορισμὸ τῶν κτερισμάτων - δεικτῶν ἀποτελεῖ ἡ ἀναλογία τῶν ταφῶν τῶν πληθυσμιακῶν ομάδων στὸ ἐκάστοτε σύνολο τάφων. Π.χ. στίς πρωτογεωμετρικὲς ταφές τέφρας στὴν Ἀττικὴ ἡ ἀναλογία τῶν ταφῶν τῶν γυναικῶν πρὸς τίς ταφές τῶν ἀνδρῶν εἶναι 1:3. Γιὰ νὰ καθοριστεῖ ἓνας τύπος ὡς δείκτης ταφῆς ἄνδρα πρέπει νὰ ἔχει βρεθεῖ σὲ τοῦλάχιστον 3 ταφές ἀνδρῶν καὶ σὲ καμμία ταφὴ γυναικάς. Ἡ εὐρεσί του σὲ ἓναν ἢ 2 τάφους ἀνδρῶν δὲν θεωρεῖται ἀρκετὸ στοιχεῖο γιὰ νὰ καθοριστεῖ ὡς δείκτης, ἀκόμα καὶ ἂν δὲν ἔχει βρεθεῖ σὲ κανέναν τάφο γυναικάς. Ὁ στόχος αὐτῆς τῆς προσέγγισης εἶναι νὰ περιοριστεῖ κατὰ τὸ δυνατόν τὸ περιθώριο λάθους, ἀφοῦ, ἂν ὁ τύπος προσφερόταν ἀδιακρίτως φύλου, τὸ ἀναμενόμενο θὰ ἦταν βάσει τῆς ἀναλογίας νὰ ἔχει βρεθεῖ σὲ ἓναν τάφο γυναικάς ἀνὰ τρεῖς ἀνδρῶν. Ἐφ' ὅσον δὲν ἔχουμε 3 τάφους ἀνδρῶν μὲ τὸν τύπο αὐτὸ (ἔστω καὶ λόγω σπανιότητάς του) δὲν ἀποκλείεται νὰ λανθάνει καὶ ἓνας

250. Strömberg 1993, 41-2.

251. Ἡ Strömberg ἐξετάζει τίς περιόδους (ΥποΜ, ΠροΓ, Γ), συνολικὰ, χωρὶς διαχωρισμὸ σὲ ὑποπερίόδους· υἱοθετεῖ ἐπίσης τὴ χρονολόγηση τῶν τάφων ποὺ ἔχει δοθεῖ στὴν πρώτη δημοσίευση χωρὶς νὰ λαμβάνονται ὑπ' ὄψιν νεώτερες μελέτες καὶ χρονολογήσεις.

γυναίκας με αυτόν· ε) ή συνύπαρξη αντιφατικών δεικτών σε τάφους δεν αποτελεί πάντα λόγο έκπτωσης ενός δείκτη, αφού αυτό χειραγωγεί τα συμπεράσματα αποκρύπτοντας ότι πράγματι συνυπάρχουν αντιφατικοί δείκτες. Για να εκπέσει ένας δείκτης, πρέπει να έχει καθοριστεί έξ' αρχής μόνο ως πιθανός, να έχει αδύναμη βάση υποστήριξης και να συνυπάρχει συστηματικά με άλλους αντιφατικούς. Οί δείκτες που βασίζονται σε έναν αριθμό τάφων ώστε να θεωρούνται ασφαλείς, ακόμη και αν συνυπάρχουν με αντιφατικούς τύπους, δεν καταργούνται απαραίτητα.

Στή μελέτη αυτή χρησιμοποιείται ένας τρόπος εξέτασης των κτερισμάτων, που συνήθως καταχωρείται στη συνείδησή μας ως μία μορφή "στατιστικής προσέγγισης". Ωστόσο το σύνολο των κτερισμάτων των αποκαλυφθέντων τάφων, που εξετάζεται εδώ, αποτελεί αγνώστου μεγέθους τμήμα του συνόλου των κτερισμάτων της περιόδου, πράγμα που αντίκειται στις αρχές της στατιστικής έρευνας. Η στατιστική προϋποθέτει τη δυνατότητα τουλάχιστον εκτίμησης του πλήρους συνόλου. Στην προκειμένη περίπτωση το σύνολο των τάφων για τους οποίους διαθέτουμε στοιχεία (και των αντίστοιχων κτερισμάτων), είναι ένα υποσύνολο αγνώστης αναλογικής σχέσης με το πραγματικό σύνολο των τάφων και των κτερισμάτων των συγκεκριμένων περιόδων και περιοχών²⁵² ("στατιστικός πληθυσμός").

Έπιπλέον, βασική αρχή της στατιστικής μελέτης βάσει δείγματος αποτελεί η *αντιπροσωπευτικότητα του δείγματος που θα χρησιμοποιηθεί*.²⁵³ Αυτό σημαίνει ότι οι "μονάδες" του δείγματος επιλέγονται κατά τέτοιο τρόπο που να αντιπροσωπεύονται σε αυτό αναλογικά όλα τα υποσύνολα του στατιστικού πληθυσμού, όπως αυτά καθορίζονται από διαφοροποιητικά χαρακτηριστικά τους. Αυτή η απαραίτητη για την ασφάλεια των συμπερασμάτων αρχή των στατιστικών μελετών, δεν είναι βέβαιο ότι ισχύει για το δείγμα μας και τα υποσύνολά του, γιατί δεν γνωρίζουμε ούτε το μέγεθος ούτε την ποσόστωση του στατιστικού πληθυσμού. Άγνοούμε επίσης και τις επιμέρους ποσοστώσεις, όπως π.χ. την ποσόστωση των τάφων νεκρών των δύο φύλων ακόμα και στο υποσύνολο των τάφων που μπορούν να χρησιμοποιηθούν. *Με λίγα λόγια η αντιπροσωπευτικότητα του δείγματός μας δεν είναι βέβαιη, γιατί αυτό δεν αποτελεί προϊόν επιλογής, αλλά αναγκαστικό δεδομένο.* Αυτό σημαίνει ότι τα συμπεράσματα, που προκύπτουν από αυτόν τον αναπόφευκτο τρόπο προσέγγισης του προβλήματος, δεν αποτελούν στατιστικά δεδομένα ως προς το σύνολο των τάφων των συγκεκριμένων περιόδων και περιοχών, αλλά αποτελέσματα που αφορούν στη θεωρία των πιθανοτήτων²⁵⁴.

Το δείγμα των τάφων, που συγκεντρώθηκε (περί τους 2.000), φαίνεται αρκετά μεγάλο ώστε να αποτελεί μία σχετικά ευρεία βάση για την έρευνα, στην πραγματικότητα όμως η βάση αυτή είναι πολύ μικρότερη απ' ό,τι φαίνεται εκ πρώτης όψεως (βλ. Παράρτημα 1). Πρωτ' απ' όλα δεν διαθέτουν όλοι οι αποκαλυφθέντες τάφοι εκείνα τα χαρακτηριστικά, που θα τους καθιστούσαν χρήσιμους για τη μελέτη. Για να είναι χρήσιμος στη μελέτη ένας τάφος, πρέπει να έχει κτερίσματα, τα έχει δημοσιευθεί εκτενώς και να έχει χρονολογηθεί ασφαλώς. Έτσι περίπου το 1/4 αυτών των τάφων δεν συμβάλλουν. Έπειτα πρέπει να διαχωριστούν τα σύνολα τα οποία έχουν διαταραχθεί, και να χρησιμοποιηθούν υπό τη συνθήκη ότι μπορεί και να μην αποδίδουν την αρχική εικόνα του τάφου κυρίως ως προς τη διατήρηση

252. Πρβ. Lemos 2002, 152.

253. Μαθηματικά Λυκείου, Α' δέσμη, 60.

254. Μαθηματικά Γενικής Παιδείας Λυκείου, 220. Ευχαριστώ τον φίλο μαθηματικό Θ. Κουτσουμπό για την καθοδήγηση σε αυτά τα μαθηματικά θέματα.

των αντικειμένων, αλλά ίσως και ως προς τη θέση, τον αριθμό και τα είδη τους²⁵⁵ (βλ. κ.ά. σ. 27 για τους συνδυασμούς αντικειμένων). Το ίδιο ισχύει και για τους τάφους που δεν είναι πλήρως δημοσιευμένοι²⁵⁶. Αυτές οι θεμελιώδεις παραδοχές περιορίζουν ποσοτικά και ποιοτικά το χρησιμοποιήσιμο υλικό (βλ. Παράρτημα 1).

Μεθοδολογικά αναγκαία είναι η περαιτέρω κατάτμηση αυτού του συνόλου, κατά τις περιοχές και τις περιόδους, δεδομένου ότι υπάρχουν σαφείς διαφοροποιήσεις στα ταφικά έθιμα των περιοχών αυτών αλλά και της ίδιας περιοχής σε διαφορετικές χρονικές στιγμές²⁵⁷. Άλλα και αυτά τα τοπικά/χρονολογικά υποσύνολα κατατέμονται ακόμα περισσότερο, όπως ήδη αναφέρθηκε, αφού βάση της μελέτης αποτελούν οι διαφορετικοί τύποι ταφής και οι τάφοι για τους οποίους διαθέτουμε σαφή ένδειξη ως προς το φύλο και την ηλικία του νεκρού. Τα "μικρο-υποσύνολα", που προκύπτουν κατ' αυτόν τον τρόπο, αποτελούν το στατιστικό δείγμα μας· τα κτερίσματά τους εξετάζονται χωριστά και συγκριτικά. Θεωρητικά πρόκειται για 48 υποσύνολα· στην πράξη πολλά από αυτά δεν αντιπροσωπεύονται στο χρησιμοποιήσιμο υλικό, π.χ. δεν έχουμε κανένα σίγουρο τάφο γυναίκας από την Ύστεροελλαδική III γ Περίοδο. Το πολυπληθέστερο υποσύνολο είναι εκείνο των γεωμετρικών τάφων ανδρών από την Άττική, το οποίο αποτελείται από 30 τάφους· το αντίστοιχο των ταφών γυναικών από 23 τάφους. Τα περισσότερα από τα άλλα υποσύνολα αποτελούνται από ελάχιστους τάφους.

Τὰ ἀντικείμενα

Βάσει των προβληματισμών της προγενέστερης έρευνας (βλ. κ.ά. σ. 47-8) έπιχειρείται στο πρώτο μέρος της μελέτης να καθοριστούν οι διαφορετικές κατηγορίες κτερισμάτων με γνώμονα τον τρόπο προσφοράς τους και να συνδεθούν με τη λειτουργία τους κατά την τελετή και τη σχέση τους με τον νεκρό. Αυτό το στάδιο της μελέτης αφορά στη θέση και στην κατάσταση προσφοράς και εύρεσης των κτερισμάτων. Η θέση εύρεσης είναι βέβαιη, έφ' όσον ο τάφος είναι αδιατάρακτος. Το έρώτημα ως προς την κατάσταση εύρεσης είναι κατά πόσο αυτή είναι ή κατάσταση υπό την όποια τοποθετήθηκε το κτερίσμα στον τάφο, δηλαδή αν ένα αντικείμενο το όποιο έμεις βρίσκουμε σπασμένο, τοποθετήθηκε έτσι στον τάφο αρχικά, ή αν ή θραύση είναι αποτέλεσμα διατάραξης ή καταπόνησης. Ένα έπιπλέον ζήτημα είναι ή σωστή έκτίμηση για το αν ένα αντικείμενο είναι καμένο ή όχι.

Έφ' όσον σε έναν άτομικό τάφο βρίσκονται καμένα αντικείμενα, αυτά βάσει των ταφικών έθιμων των περιόδων, τουλάχιστον από την Ύπομυκηναϊκή Περίοδο και ύστερα, πρέπει να κόηκαν κατά τη διάρκεια της κηδείας²⁵⁸. Όστόσο με προσεκτική μελέτη των φθορών των αντικειμένων διαπιστώνει κανείς ότι κατά κανόνα δεν είναι σαφές ποιές από αυτές τις φθορές οφείλονται σε καύση και ποιές στην ταφή των αντικειμένων. Δηλαδή δεν είναι πάντα σίγουρο αν τα αντικείμενα έχουν "καεί", αφού

255. Krause 1975, 41.

256. Όρισμένες εκθέσεις στο ΑΔ δίνουν μερική εικόνα του τάφου χωρίς να αυτό να καθίσταται σαφές (βλ. κατάλ. 446).

257. Lemos 2002, 164.

258. Είδικη περίπτωση αποτελούν τα μαγειρικά σκεύη, που φέρουν ούτως ή άλλως ίχνη προγενέστερης καύσης, εκτός αν χρησιμοποιήθηκαν για πρώτη φορά κατά την κηδεία.

δέν είναι σαφές ποιό είναι το αποτέλεσμα της "καύσης" στη μορφή του αντικειμένου. Αυτό το ζήτημα απαιτεί προσεκτική διαπραγμάτευση (βλ. κ.π. σ. 101-106).

Ἡ θραύση αντικειμένων (κυρίως πήλινων) είναι δυνατόν να συνέβη μεταγενεστέρως τῆς ταφῆς, ἀκόμα καί χωρίς ἐσκεμμένη διατάραξη τοῦ τάφου, π.χ. λόγω ὑποχώρησης τοῦ ἐδάφους, ἢ καταπόνησης τοῦ τάφου ἀπό ἐργασίες, πού ἔλαβαν χώρα κοντά του. Σέ τέτοιες περιπτώσεις ἔχει σημασία ἡ θέση τοῦ αντικειμένου σέ σχέση μέ τὰ σημεῖα τοῦ τάφου πού ἔχουν ὑποστεί φθορές. Ἐπομένως ἀνεπιφύλακτα μποροῦν νά χρησιμοποιηθοῦν μόνο ἐκεῖνοι οἱ τάφοι γιά τοὺς ὁποίους διαθέτουμε ἀξιόπιστη εἰκόνα ὡς πρὸς αὐτὰ τὰ ζητήματα. Π.χ. ἂν ὁ τάφος παρουσιάζει εἰκόνα γενικῆς καταπόνησης χωρίς διατάραξη, ὅπως δταν ἔχει βρεθεῖ κάτω ἀπὸ μεταγενέστερο θεμέλιο, δέν ἔχει καλυπτήριες πλάκες ἢ αὐτὲς ἔχουν καταπονηθεῖ, καί ἔχει σπάσει ἢ τεφροδόχος καί τὸ ἀγγεῖο πῶμα τῆς, τὰ ὁποῖα βρέθηκαν *in situ*, εἶναι ἀναμενόμενο νά ἔχουν σπάσει καί ἄλλα ἀγγεῖα, πού κατὰ τὴν ταφή τοποθετήθηκαν στὸν τάφο ἀκέραια καί πρέπει νά καταχωρηθοῦν σέ αὐτὴ τὴ μελέτη ὡς ἀκέραια. Ἀπὸ τὴν ἄλλη, συνήθως τὰ ἀγγεῖα ἐνὸς τάφου πού ἔχουν σπάσει ἀπὸ καταπόνηση χωρίς διατάραξη, δέν ἔχουν κατακομματιαστῆι ὅπως ἓνα ἀγγεῖο πού ἔχει σπάσει σκόπιμα. Βέβαια καί τὸ ἐσκεμμένο σπάσιμο ἀγγείου δέν σημαίνει ἀναγκαστικὰ κομματιασμό του σέ μικρὰ κομμάτια. Στὸ στρώμα πυρᾶς ὥστόσο τὰ ἀγγεῖα βρίσκονται κατὰ κανόνα κομματιασμένα καί γι' αὐτὸ θεωροῦμε ὅτι προσφέρθηκαν ἔτσι, ἀκόμα καί ἂν ὁ τάφος ἔχει διαταραχθεῖ. Ἄν ὁ τάφος εἶναι ἄθικτος, ἓνα σπασμένο ἀγγεῖο πρέπει οὕτως ἢ ἄλλως νά ἔσπασε σκόπιμα. Ἀνάλογα ἀντιμετωπίζεται καί ἡ ἔλλειψη τμημάτων ἐνὸς ἀγγείου. Ἄν ὁ τάφος εἶναι σαφῶς διαταραγμένος (ὄχι ἀπλῶς καταπονημένος), οἱ ἑλλείψεις δέν μποροῦν νά ἐρμηνευθοῦν μέ ἀσφάλεια. Ἄν εἶναι ἀδιατάρακτος καί λείπουν σημαντικὰ τμήματα τοῦ ἀγγείου, τότε τὸ ἀγγεῖο ἔσπασε ἐκτὸς τοῦ τάφου· ἂν λείπουν λίγα καί μικρὰ τμήματα, ἔχει σημασία τὸ ἂν αὐτὰ συμπίπτουν μέ τῖς ἀκμὲς τῶν σπασμάτων, ὅποτε ἢ ἀπουσία τους μπορεῖ νά ὀφείλεται σέ κονιορτοποίηση· ἂν ὄχι, ἔχει ἐπίσης σημασία ἂν ἢ ἀπώλεια αὐτῶν τῶν τμημάτων ἀχρηστεύει τὸ ἀγγεῖο, ὅπως π.χ. ἂν πρόκειται γιά μία "τρύπα" στὸν κορμὸ μιᾶς οἰνοχόης, ἢ ἂν τὸ ἀγγεῖο μπορεῖ νά χρησιμοποιηθεῖ καί μέ αὐτὴ τὴ βλάβη, ὅπως π.χ. ἂν λείπει κομμάτι τοῦ χεῖλους ἐνὸς ἀμφορίσκου· τὸ πιθανότερο σέ αὐτὴ τὴν περίπτωση εἶναι ὅτι πρόκειται γιά ἀγγεῖα πού δέν σπᾶστηκαν κατὰ τὴν τελετὴ, ἀλλὰ φθάρηκαν ἀπὸ τὴ χρήση τους πρὶν τοποθετηθοῦν στὸν τάφο, καί ἀπὸ αὐτὴ τὴν ἀποψη πρέπει νά θεωρηθεῖ ὅτι τοποθετήθηκαν στὸν τάφο ἀκέραια²⁵⁹.

Ἀκόμη πιὸ δύσκολη εἶναι ἡ ἐκτίμηση τῆς κατάστασης προσφορᾶς τῶν κατεστραμμένων μεταλλικῶν αντικειμένων. Ἄν βρέθηκαν σέ ταφή σώματος στὴ θέση πού εἶναι ἀναμενόμενη βάσει τῆς χρήσης τους (π.χ. μία περόνη στὸν ὦμο τοῦ σκελετοῦ), τότε εἶναι λογικὸ νά θεωρηθεῖ ὅτι τοποθετήθηκαν στὸν τάφο ἀκέραια. Ὡστόσο ἡ κατάσταση τοῦ σκελετοῦ, τοῦ τάφου καί τῶν ἰδίων τῶν αντικειμένων συχνὰ δέν ἐπιτρέπει τὴν ἀσφαλὴ διαπίστωση τῆς σχέσης τῶν κοσμημάτων μέ αὐτόν. Ἄν

259. Ἡ συνήθεια προσφορᾶς φθαρισμένων αντικειμένων στὸν τάφο πιθανόν νά εἶναι ἀνεῖν ἰδιαίτερης σημασίας, διότι καί ἐν ζωῇ χρησιμοποιοῦσαν φθαρήμενα, ἀκόμα καί κατεστραμμένα, ἀγγεῖα κατόπιν ἐπισκευῆς μέ πιὸ περιορισμένη λειτουργία, καί μάλιστα καί σέ πολὺ ὑστερότερες περιόδους (βλ. π.χ. Β. Χ. Πετράκος, Ὁ δῆμος τοῦ Ραμνοῦντος, I, 418, ὅπου ὑποστηρίζεται ὅτι τὸ κόστος ἐπισκευῆς ἐνὸς ἀγγείου ἴπταν μικρότερο ἀπὸ τὸ κόστος παραγωγῆς του, καί ἀπεικονίζεται λεκάνη θρυμματισμένη καί ἐπισκευασμένη). Σέ τάφους τῶν ἐπίμαχων περιόδων βρέθηκαν ὄχι μόνο τμήματα ἀγγείων ἢ ἀγγεῖα ἐπισκευασμένα, δηλαδὴ σέ δευτερογενῆ χρήση, ἀλλὰ καί σέ τριτογενῆ, μέ πιὸ περιορισμένη λειτουργικότητα μετὰ ἀπὸ τὴν ἀχρήστευση τῆς ἐπισκευῆς: π.χ. στοὺς τάφους τοῦ Κεραμικοῦ PG 1 (ἐπισκευασμένα σκύφος καί *situla*) καί PG 3 (βάση ἐπισκευασμένου κρατήρα (:) ὡς πῶμα ἀγγείου· βλ. ἄρ. κατ. 464, 466). Ἄλλη περίπτωση πιθανόν ἀποτελοῦν τὰ κατὰ τελετουργικὸ τρόπο σπασμένα ἀγγεῖα, βλ. σημ. 332.

βρέθηκαν ανεξαρτήτως του σκελετού ή σε θέση που δεν συνάδει με τη χρήση τους, μπορεί να τοποθετήθηκαν στον τάφο κατεστραμμένα, αλλά το πιθανότερο είναι ότι σε αυτή την περίπτωση έσπασαν λόγω της οξειδωσης, μιά και η θραύση ενός μεταλλικού αντικειμένου κατά την ταφή δεν είναι τόσο εύκολη όσο ενός πήλινου. Στις ταφές τέφρας καθώς και σε ό,τι αφορά άλλα υλικά, πού εύθραστα από τον πηλό (έλεφαντοστό, γυαλί κλπ.), το πρόβλημα είναι ακόμα δυσκολότερο. *Τελικά σε τέτοιες περιπτώσεις συνήθως δεν είναι δυνατόν να διαπιστωθεί αν οι φθορές οφείλονται σε οξειδωση, σε αποσάθρωση ή σε σκόπιμη ενέργεια, επειδή όμως η πλειονότητα αυτών των αντικειμένων, ιδίως των μεταλλικών, διατηρούν την αρχική μορφή τους, θεωρούνται συμβατικά ότι προσφέρθηκαν άκεραια.*

Αναλυτικές παρατηρήσεις για τα ζητήματα αυτά περιλαμβάνονται στο Κεφ. III.

Συχνά η κατάσταση διατήρησης του τάφου και των κτερισμάτων δεν είναι απολύτως σαφής από τις ανασκαφικές εκθέσεις, πράγμα που καθιστά άσπαστο το αν κάποια αντικείμενα τοποθετήθηκαν στον τάφο σπασμένα και / ή έλλιπη. Αυτό οφείλεται κατά ένα μέρος στη φύση των αποθέσεων (οι θαλαμοειδείς τάφοι της Περατής π.χ. αποτελούν δύσκολο υλικό, γιατί δεν μπορεί κανείς να γνωρίζει αν κάποιες φθορές των κτερισμάτων οφείλονται στην κατάρευση της θόλου), κατά ένα άλλο, στο γεγονός ότι πολλές εκθέσεις ανασκαφών είτε λόγω της πρωιμότητάς τους, είτε λόγω της συντομίας, πού καλούνται να εξυπηρετήσουν, δεν περιλαμβάνουν όλες τις απαραίτητες λεπτομέρειες. Όλοι αυτοί οι παράγοντες λαμβάνονται υπ' όψιν στην εκτίμηση της κατάστασης των αντικειμένων κατά την τοποθέτησή τους στον τάφο και συχνά τα αντικείμενα χαρακτηρίζονται άγνωστης κατάστασης προσφοράς. Τα σχετικά προβλήματα σχολιάζονται στο λήμμα κάθε τάφου στον κατάλογο των τάφων. Η πιθανότητα λανθασμένης εκτίμησης είναι ύπαρκτη, αλλά οι τάφοι πού τελικά χρησιμοποιούνται στη μελέτη χωρίς επιφυλάξεις, ενώ θα ήταν δυνατόν να έγερθούν άμφισβητήσεις για αυτούς ως προς τέτοια ζητήματα, είναι τόσο λίγοι σε σχέση με το σύνολο του υλικού, πού δεν μπορούν να ανατρέψουν τα σαφή συμπεράσματα. Ούτως ή άλλως πολύ μικρό μέρος του υλικού έχει δημοσιευθεί κατά τρόπο πού να ανταποκρίνεται πλήρως σε μία τόσο λεπτομερή εξέταση (βλ. Παράρτημα 1)²⁶⁰.

Η ιδανική διαπραγμάτευση του υλικού άπαιτεί τη μελέτη των ίδιων των αντικειμένων και όχι μόνο των δημοσιεύσεών τους. Ο όγκος τους όμως θέτει αυτό το έγχείρημα πέραν των δυνατοτήτων ενός άτομου. Γι' αυτό και παρατήρησα από κοντά μόνο όρισμένα αντικείμενα ιδιαίτερου ενδιαφέροντος, πού εκτίθενται (ή εκτίθονταν) στα μουσεία, ιδίως στην παλαιά έκθεση του Μουσείου Κεραμεικού.

Οι πίνακες κτερισμάτων έχουν διαμορφωθεί βάσει των προαναφερθέντων δεδομένων (π.χ. σπασμένα - άκεραια, γύρω από την τεφροδόχο - στο στρώμα πυράς). Αυτό σημαίνει ότι η πλήρης εικόνα κάθε τάφου συμπληρώνεται μέσω του συνδυασμού διαφορετικών πινάκων (π.χ. τον πίνακα των σπασμένων και τον πίνακα των άκεραιων κτερισμάτων). Σημαίνονται με άστερίσκο (*) οι τάφοι των όποιων κτερίσματα περιλαμβάνονται και σε άλλους πίνακες. Και στους πίνακες κτερισμάτων και στον κατάλογο των τάφων, όταν δεν σημειώνεται κάτι ιδιαίτερο για την κατάσταση ενός αντικειμένου,

260. Βλ. και Lewartowski 2000, 2· Lemos 2002, 151.

πρόκειται για άκέραιο ως προς την κατάσταση προσφοράς του. Για τὰ ἀντικείμενα τῶν ὁποίων ἡ κατάσταση προσφοράς λόγω ὑλικῶν δὲν εἶναι σαφῆς (συνήθως τὰ μεταλλικά· βλ. κ.π. σ. 101), θεωροῦμε ὅτι κατὰ πᾶσα πιθανότητα προσφέρθηκαν ἀκέραια, ἐκτός ἂν ὑπάρχει σαφῆς ἔνδειξη ὅτι ἔχουν ὑποστῆ σκόπιμη φθορά, δεδομένου ὅτι (ὅπως ἀποδείχθηκε) ἡ θραύση εἶχε περιορισμένη ἐφαρμογή). Οἱ διαταραγμένοι ἢ ἀτελῶς δημοσιευμένοι τάφοι σημαίνονται μὲ πλάγιους χαρακτῆρες, ὥστε νὰ εἶναι σαφές ὅτι ἡ εἰκόνα τους πιθανόν νὰ εἶναι ἀτελής, μπορεῖ π.χ. νὰ ἔχουν χαθεῖ κτερισμάτα. Στους πίνακες οἱ τύποι κτερισμάτων περιλαμβάνονται ἀναλυτικά, π.χ. "σκύφος" καὶ "κύπελλο" καὶ ὄχι "ἀγγεῖα πόσεως", "περόνη" καὶ "πόρπη" καὶ ὄχι "κοσμήματα ἔνδυσης". Στὸ κείμενο περιλαμβάνονται καὶ παρατηρήσεις γιὰ κατηγορίες κτερισμάτων, ἐφ' ὅσον αὐτὸ εἶναι ἀναγκαῖο καὶ δυνατὸ. Βέβαια συχνὰ δὲν εἶναι δυνατὸ, γιατί πέρα ἀπὸ τοὺς περιορισμοὺς τῆς γνώσης μας ὡς πρὸς τὴ λειτουργία τύπων, συμβαίνει ὁ ἴδιος τύπος ἀντικειμένου νὰ ἐξυπηρετοῦσε διαφορετικὲς λειτουργίες ἐν ζωῇ καὶ ἐν τάφῳ. Οἱ βασικὲς κατηγορίες ἀγγείων ποὺ διακρίνονται, εἶναι τὰ ἀγγεῖα πόσεως, τὰ κλειστὰ ὑδροδόχα ἀγγεῖα καὶ τὰ ἀνοιχτὰ ἀγγεῖα, ποὺ πρέπει νὰ χρησιμοποιοῦνταν κυρίως γιὰ στερεὰ ὑλικά²⁶¹. Βεβαίως τὰ ἀγγεῖα τῶν δύο τελευταίων κατηγοριῶν ἐξυπηρετοῦσαν διαφορετικὲς ἀνάγκες. Αὐτὸ φαίνεται ἀπὸ τὸν τρόπο ἐκροῆς τοῦ ὑγροῦ (μεγάλο ἢ μικρὸ στόμιο, π.χ. οἶνοχόες καὶ λήκυθοι ἀντιστοίχως), καὶ ἀπὸ τὶς διαφορὲς μεγέθους (π.χ. μία πρόχους μὲ ὕψος 35 ἐκ. μᾶλλον εἶχε διαφορετικὴ χρῆση ἀπὸ μία μὲ ὕψος 15 ἐκ.· ἀντίστοιχα τὸ βάθος τοῦ ἀνοιχτοῦ ἀγγείου μπορεῖ νὰ εἶναι καθοριστικὸ). Στὴν πράξη συχνὰ δὲν εἴμαστε σὲ θέση νὰ ἐρμηνεύσουμε τὶς διαφοροποιήσεις αὐτές. Τὰ ἀγγεῖα μικρότερου μεγέθους, μὲ στόμιο γιὰ ἐλεγχόμενη ροὴ τοῦ ὑγροῦ (λήκυθοι, ψευδόστομοι) χαρακτηρίζονται ὡς "ἐλαιοδοχεῖα ἢ μυροδοχεῖα". Τὸ ἴδιο καὶ οἱ ἀμφορίσκοι, ποὺ μᾶλλον εἶχαν ἀντίστοιχο περιεχόμενο, ἴσως μὲ μορφή ἀλοιφῆς. Ὁ Π. Θέμελης ὑποστήριξε πρόσφατα ὅτι καὶ τὰ λεγόμενα "θήλαστρα" εἶναι ἀδύνατον νὰ εἶναι τέτοια καὶ πρέπει νὰ ὀνομάζονται "λαδωτήρια", θεωρώντας ὅτι μία συναφῆς χρῆση τους εἶναι πιθανότερη ἀπὸ τὴ χρῆση τους στὸ τάισμα τῶν παιδιῶν²⁶². Αὐτὴ ἡ πρόταση εἶναι ἐνδεικτικὴ τῆς ὀλισθηρότητας ὡς πρὸς τὶς ἀντιλήψεις μας γιὰ τὴ χρῆση τῶν ἀγγείων..

Ἐνα ἐπιπλέον ζήτημα εἶναι ὁ χαρακτηρισμὸς ἀγγείων ὡς μικκύλων. Ἀπὸ τὸ Παράρτημα 4 καθίσταται σαφές ὅτι οἱ διαστάσεις τῶν ἀγγείων τοῦ ἴδιου τύπου ποικίλουν πολὺ, καὶ μάλιστα ὅτι σὲ ὀρισμένους τύπους διαφέρουν τοπικά: π.χ. κατὰ τὴν Ὑστεροελλαδικὴ III γ Περίοδο στὸν Κεραμικὸ οἱ ἀμφορίσκοι εἶναι μεγαλύτεροι ἀπὸ ὅ,τι στὴν Περαιτῆ. Ἐπίσης στὴ "σμίκρυνση" τῶν διαστάσεων δὲν παρατηρεῖται κάποιο σημαντικὸ κενό, στὸ ὁποῖο θὰ μπορούσε νὰ τοποθετηθεῖ ἡ διαχωριστικὴ γραμμὴ μεταξὺ ἀγγείων "κανονικοῦ" καὶ "μικροῦ" μεγέθους. Στους ἀμφορεῖς π.χ. μὲ ὕψος ἀπὸ 7 - 77, 5 ἐκ. δὲν παρατηρεῖται κενὸ μεγαλύτερο τῶν 2-3 ἐκ., μὲ ἔξαιρηση κενὸ 6, 4 ἐκ. μεταξὺ τοῦ ὕψους τῶν 15, 6 - 22 ἐκ. στὴν Ἀττικὴ (ἀφοῦ στὸ Λευκαντὶ ἔχει βρεθεῖ καὶ ἀμφορέας ὕψους 17, 4 ἐκ.). Δὲν ὑπάρχει ἐπιχείρημα ὅμως γιὰ τὸ ὅτι αὐτὸ τὸ κενὸ δὲν εἶναι συμπτωματικὸ καὶ μπορεῖ νὰ ἀποτελέσει τὸ ὄριο μεταξὺ "κανονικῶν" καὶ μικκύλων ἀγγείων. Πῶς νὰ θεωρηθεῖ ἓνα ἀγγεῖο 22 ἐκ. κανονικὸ καὶ ἓνα 15 ἐκ. μικρὸ;

261. Lewartowski 2000, 28-30· οἱ κατηγορίες "containers" καὶ "cultic" δὲν βοηθοῦν στὴν παρούσα ἐργασία. Ἡ πρώτη, γιατί ἐνοποιεῖ τύπους ὅπως ἡ οἶνοχόη καὶ ἡ λήκυθος, ποὺ πρέπει νὰ ἔχουν διαφορετικὸ νοηματικὸ περιεχόμενο στὸ περιβάλλον τοῦ τάφου (ἀλλὰ καὶ ἐκτός αὐτοῦ), καὶ ἡ δεύτερη γιατί δὲν εἶναι σαφῆς στὰ ταφικὰ σύνολα. Π.χ. ἓνα κύπελλο μπορεῖ νὰ τοποθετηθεῖ στὸν τάφο γιὰ τὸν νεκρὸ ἢ μπορεῖ νὰ χρησιμοποιήθηκε γιὰ χοῆ.

262. Θέμελης 2004, 720.

Κριτήριο θα μπορούσε να είναι το αν το μέγεθος του αγγείου επιτρέπει την πρακτική χρήση του²⁶³. Είναι όμως εφικτό να διαπιστωθεί αυτό; Μια λήκυθος π.χ. με ύψος 7 εκ. δεν μπορεί να έχει πρακτική χρήση, όταν το συνηθέστερο ύψος για το αγγείο είναι 10 - 12 εκ.; Τα μεγέθη των αγγείων από μη ταφικά σύνολα, από τα φρέατα της Άγορας και το ιερό του Διός στον Ύμηπτό, των οποίων ο χρηστικός χαρακτήρας δεν έχει αμφισβητηθεί, δεν έχουν μεγέθη σημαντικά διαφορετικά από τα αγγεία των τάφων²⁶⁴. Υπό αυτές τις συνθήκες μικκύλα μπορούν να θεωρηθούν μόνο τα αγγεία με πολύ μικρές διαστάσεις, που αποκλείουν οποιαδήποτε χρήση τους υπό τον συνήθη χαρακτήρα του τύπου, και αυτά είναι ελάχιστα²⁶⁵. Παρ' όλ' αυτά χρησιμοποιούνται οι όροι αμφορίσκος και προχοΐδιο. Στην πρώτη περίπτωση υιοθετήθηκε ο διαχωρισμός των τύπων "αμφορέας" και "αμφορίσκος", επειδή πρόκειται για διαφορετικούς τύπους αγγείου, πράγμα σαφές στην μέν Αττική από το όλο σχήμα τους στις πρώιμες εποχές (Ύστεροελλαδική, Ύπομυκηναϊκή) στο δέ Λευκαντι από την αναλογία διαμέτρου χείλους και μέγιστης διαμέτρου κατά την Ύπογεωμετρική Περίοδο (στους αμφορίσκους είναι μεγαλύτερη από 8,τι στους αμφορείς). Οι "πρόχοι" και τα "προχοΐδια" της Ύστεροελλαδικής Περιόδου (βλ. Παράρτημα 2, 4), τύποι για τους οποίους επίσης παρατηρείται κενό 6 εκ. στα ύψη των αγγείων, παρουσιάζονται χωριστά, μολονότι πρόκειται για το ίδιο σχήμα, επειδή το μικρό μέγεθος εμφανίζεται να είναι συνηθέστερο του μεγάλου στους ατομικούς τάφους, γεγονός ασύνηθες για τον τύπο στις ύστερότερες περιόδους.

Ἡ διασπορὰ τῶν τύπων στὶς πληθυσμιακὲς ομάδες

Ὁ προσδιορισμὸς τοῦ φύλου καὶ τῆς ἡλικίας βάσει ὀστεολογικῶν μελετῶν ἀφορᾶ σὲ σχετικά μικρὸ ἀριθμὸ τάφων (βλ. Παράρτημα 1). Σὲ ὀρισμένες περιπτώσεις ὁ ἀνασκαφέας συμπεραίνει ὅτι μία ταφή εἶναι παιδιοῦ, κρίνοντας εἴτε ἀπὸ τὴν ἀπουσία ὀστῶν, εἴτε ἀπὸ τὸ μέγεθος τοῦ τάφου καὶ τῶν ὀστῶν, ὅταν ὑπάρχουν. Τέτοια συμπεράσματα θεωροῦνται κατὰ κανόνα ἀσφαλῆ, παρὰ τὸ ὅτι δὲν ὑπάρχει ὀστεολογικὴ μελέτη, γιατί τὰ δεδομένα, πού τὰ ὑπαγορεύουν, δύσκολα ἐπιτρέπουν σύγκριση μὲ τάφους ἐνηλίκων. Στὸ Παράρτημα 3 ἔχουν συγκεντρωθεῖ τὰ σχετικά διαθέσιμα στοιχεῖα γιὰ ὄσους τάφους πληροῦν τὶς προϋποθέσεις ὥστε νὰ μποροῦν νὰ χρησιμοποιηθοῦν· οἱ πίνακες περιλαμβάνουν τὴν ἔνδειξη τῆς ὀστεολογικῆς μελέτης, τὶς διαστάσεις τοῦ τάφου ἢ τοῦ ταφικοῦ αγγείου, τὸ ὕψος τοῦ νεκροῦ, τὴν ἀποψη τοῦ ἀνασκαφέα καὶ τὸ συμπέρασμα. Οἱ διαστάσεις τῶν τάφων καὶ τῶν σκελετῶν ἐπιτρέπουν τὴν ἐξαγωγή συμπεράσματος καὶ σὲ περιπτώσεις πού ὁ ἀνασκαφέας δὲν παραθέτει ἀξιόπιστη ἔνδειξη γιὰ τὴν ἡλικία. Ὡστόσο, αὐτὸ δὲν εἶναι πάντα ἐφικτό, ὅπως π.χ. ὅταν ὁ τάφος εἶναι ἡμικατεστραμμένος καὶ δὲν γνωρίζουμε τὸ πλῆρες μῆκος του.

Γιὰ ὀρισμένα ζητήματα χρειάζεται ἰδιαίτερος σχολιασμὸς, καὶ πρῶτ' ἀπ' ὅλα γιὰ τὶς ἔνδειξεις φύλου καὶ ἡλικίας τῶν νεκρῶν τοῦ Κεραμεικοῦ. Ὁ Breitinger μελέτησε τὰ ὀστεολογικὰ λείψανα ἀπὸ 2 ὕστεροελλαδικούς καὶ εἴκοσι ἕναν ὑπομυκηναϊκούς τάφους τοῦ Κεραμεικοῦ²⁶⁶. Ἐξ αὐτῶν μὲ

263. Lewartowski 2000, 28.

264. Brann 1963, 30-59· M. K. Langdon, *A Sanctuary of Zeus in Mount Hymettos* (1976) 55 κ.έ. Ἡ ἀλήθεια εἶναι ὅτι τὰ μεγαλύτερα αγγεία αὐτῶν τῶν συνόλων εἶναι μικρότερα ἀπὸ τὶς μεγαλύτερα αγγεία τῶν τάφων.

265. Βλ. καὶ Lemos 2002, 164, σημ. 154.

266. *Kerameikos I*, 229-239· τὰ κρανία A-D ἀνήκουν στοὺς τάφους Ker. S 42, 43, 44, 45 καὶ τὸ κρανίον E στὸν τάφο Ker. S 30. Βλ. καὶ Krause 1975, 11. Τὸ μῆκος τοῦ τάφου Ker. S 30 δείχνει ὅτι πρόκειται γιὰ τάφο

βεβαιότητα διαπίστωσε το φύλο για 17 και την ηλικία για 18²⁶⁷ με αμφιβολίες το φύλο των άλλων τριών. 'Ο Kraiker θεωρεί σίγουρους τους αμφίβολουσ προσδιορισμούς του Breitinger και σημειώνει ένδειξεις για άλλους 27 νεκρούς. Στις περισσότερες περιπτώσεις χρησιμοποιεί ως κριτήριο για αυτούς τους προσδιορισμούς κάποια από τα κτερίσματα των τάφων (περόνες για τις γυναίκες, οίνοχόες και σκύφους για τους άνδρες)²⁶⁷, βάσει της αντίληψης του για τον χαρακτήρα τους (βλ. κ.ά. σ. 18). Αυτά τα κριτήρια δέν είναι δυνατόν νά γίνουν εκ των προτέρων αποδεκτά σέ αυτή τή μελέτη. Σέ ό,τι άφορρά στίς πρωτογεωμετρικές ταφές τέφρας, οί προσδιορισμοί του Breitinger θεωρούνται σίγουροι από όλους τους νεώτερους μελετητές, οί όποιοι παραβλέπουν τό γεγονός ότι ό ίδιος ό όστεολόγος συνοδεύει με έρωτηματικό σχεδόν όλες τις ένδειξεις φύλου που παραθέτει, δηλώνοντας έτσι ότι δέν είναι βέβαιος²⁶⁸. Αυτοί οί άβέβαιοι προσδιορισμοί επίσης δέν μπορούν νά έξυπηρετήσουν αυτή τήν έργασία. Λαμβάνονται ύπ' όψιν μόνο ως προς τήν ηλικία του νεκρού, θεωρώντας ότι έφ' όσον προσδιορίστηκε ως άνδρας ή γυναίκα, έστω με έρωτηματικό, πρέπει νά διαπιστώθηκε με βεβαιότητα ότι είναι ένηλικος.

Τήν ηλικία όρισμένων νεκρών ό Kraiker τήν προσδιορίζει βάσει της εικόνας των όστών τους, π.χ. "δυνατά όστά". Σέ δύο περιπτώσεις (Ker. S 15, 48) εκτιμά τήν ηλικία διαφορετικά από τον Breitinger. 'Επιπλέον, σέ τρεις περιπτώσεις διατυπώνει εκτιμήσεις που δέν συνάδουν με τις διαστάσεις των τάφων και των σκελετών. Δύο από τους ύπομνηματικούς τάφους, που προσδιόρισε ό Breitinger, είναι παιδιών και έχουν μήκος 1, 18 και 1, 00 μ.²⁶⁹. Οί τάφοι που προσδιορίστηκαν ως ένηλικών, έχουν μήκος των μέν άνδρων 1, 55 - 2, 00 μ.²⁷⁰, των δέ γυναικών 1, 52 - 2, 00 μ. 'Από τους σκελετούς των άνδρων γνωρίζουμε τό ύψος μόνο 2: 1, 58 και 1, 65 μ. Των γυναικείων σκελετών τό ύψος κυμαίνεται μεταξύ 1, 54 και 1, 59 μ. 'Επομένως, τό μήκος των τάφων ένηλικών κυμαίνεται κατά μέσο όρο γύρω στα 1, 72 μ. και τό ύψος των σκελετών 1, 61 μ. για τους άνδρες και 1, 56 μ. για τις γυναίκες, χωρίς νά συμπεριληφθούν οί σκελετοί μιας ύπέργερης και ένός κοριτσιού 16 έτών (Ker. S 15, 59)²⁷¹. 'Ο μόνος σίγουρα έφηβικός σκελετός έχει ύψος 1, 36 μ.²⁷². Συγκρίνοντας τό μήκος των τάφων με τό ύψος των σκελετών προκύπτει ότι ή μεγαλύτερη διαφορά μεταξύ τους είναι 0, 41 μ. (τάφος Ker. S 47). Δηλαδή σέ αυτή τήν άκραία περίπτωση ό κιβωτιόσχημος τάφος ήταν 0, 41 μ. μεγαλύτερος από τον σκελετό (δέν είναι σαφές αν πρόκειται για τις έσωτερικές ή τις έξωτερικές διαστάσεις του τάφου). Με αυτά τά δεδομένα (λαμβάνοντας ύπ' όψιν και τους σκελετούς ηλικιωμένων άτομων, που έχουν σημαντικά μικρότερο ύψος από των ώριμων) είναι άσφαλές νά θεωρήσουμε ότι οί σκελετοί με ύψος μεγαλύτερο του 1, 40 μ. και οί

παιδιού και ό Kraiker παραπέμπει στον Breitinger για τά όστεολογικά στοιχεία, πράγμα που σημαίνει ότι πρέπει νά του άποδοθεί τό κράνιο E.

267. Krause 1975, 10-1.

268. Χαρακτηριστικά ή Λαιμού σημειώνει άναφερόμενη στην έργασία της Strömberg,, που είναι ή πιο πρόσφατη πάνω στο θέμα, ότι τά συμπεράσματα προκύπτουν "assuming that the skeletal analyses are accurate" (Lemos 2002, 155).

269. Morris 1987, 58. Στις περιπτώσεις που δίνονται και έξωτερικές και έσωτερικές διαστάσεις ένός τάφου, λαμβάνονται ύπ' όψιν οί έσωτερικές.

270. Κάποια από τις μετρήσεις του τάφου Ker. S 55 πρέπει νά είναι λανθασμένη, εκτός αν ό νεκρός βρισκόταν σέ συνεσταλμένη στάση, πράγμα που δέν άναφέρεται στην περιγραφή του τάφου (Keramikos I, 29).

271. Πρβ. R. P. Charles, Études Peloponniennes 3, 1963, 76. Γνωρίζουμε και δύο σκελετούς ύπέργερων από τήν πρωτογεωμετρική 'Ασίνη με ύψος 1, 41 (Asine PG 3 - γυναίκα, Asine PG 17 - άνδρας).

272. 'Ός έφηβος θεωρείται τό άτομο τό όποιο δέν έχει ολοκληρωμένη ανάπτυξη, όπως αυτό φαίνεται από τον σκελετό, αλλά και δέν είναι παιδί. 'Ενα κορίτσι 16 έτών περιλαμβάνεται στίς γυναίκες, δεδομένου ότι είχε σέ γενικές γραμμές ολοκληρωμένη ανάπτυξη και μάλιστα ήταν σέ ηλικία γάμου, ένδεχομένως και νά είχε τεκνοποιήσει. 'Ενα άγόρι 16 έτών θεωρείται έφηβος, γιατί δέν ίσχύουν τά αντίστοιχα. Συμβατικά θά μπορούσε κανείς νά θεωρήσει ότι τό άγόρι έχει άναπτυχθεί πλήρως κάπως άργότερα από τό κορίτσι, περί τά 18. 'Ετσι κι άλλως ό καθορισμός της ηλικίας από τις όστεολογικές μελέτες σπανίως είναι τόσο ακριβής.

τάφοι με μήκος μεγαλύτερο του 1, 80 μ. (1,40 + 0,40, που είναι το μέγιστο περιθώριο τάφου σε σχέση με το σώμα) ανήκουν σε ενήλικους. Άντιστοιχώς οι τάφοι με μήκος μικρότερο του 1, 30 μ. μπορούν να θεωρούνται παιδιών. Η διαπίστωση των τάφων ἐφήβων ἀπὸ αὐτὰ τὰ δεδομένα εἶναι ἀμφίβολη, δεδομένου ὅτι δὲν μπορούμε νὰ εἴμαστε σίγουροι ἂν ἕνας σκελετός με ὕψος περὶ τὸ 1, 30 - 1, 40 μ. ἀνήκει σὲ ἕναν ἀναπτυγμένο ἔφηβο ἢ σὲ ἕνα μικρόσωμο ἐνήλικο²⁷³. Τὸ ἴδιο ἰσχύει καὶ γιὰ τὴ διάκριση ἑνὸς μικρόσωμου ἐφήβου καὶ ἑνὸς ἀναπτυγμένου παιδιοῦ. Κατ' αὐτὸν τὸν τρόπο προκύπτουν διαφορὲς ἀπὸ τὶς ἐκτιμήσεις τοῦ Kraiker (καὶ τοῦ Krause²⁷⁴), τῶν ὁποίων οἱ ἀπόψεις λαμβάνονται ὑπ' ὄψιν μόνον ἐφ' ὅσον βασιζονται καὶ σὲ κάποια ἐπιπλέον ἐνδειξη (π.χ. κατάσταση τῶν δοντιῶν).

Αὐτοὶ οἱ ὑπολογισμοὶ γιὰ τὸ μέγεθος τοῦ τάφου ἀνὰ ἡλικία δὲν διαψεύδονται ἀπὸ τοὺς ἐλάχιστους τάφους τῆς Πρωτογεωμετρικῆς Περιόδου, τῶν ὁποίων τὰ ἀναγκαῖα στοιχεῖα εἶναι διαθέσιμα. Σὲ ὅ,τι ἀφορᾷ στὴ Γεωμετρικὴ Περίοδο δὲν ἐπιβεβαιώνονται ἀκριβῶς, γιὰτὶ ἔχουμε τάφους με μεγάλες διαστάσεις, πού ἔχουν προσδιοριστῆ ἀπὸ ὀστεολόγο ὡς παιδιῶν (Ker. G 50, Ker. G 56, Ker. G 57, Ker. G 87, Egetria 1967, τ. 15). Ἐπίσης ὑπάρχει ἕνας τάφος ἐνήλικου με μήκος 1, 30 (Ag E 18:1 ὑπέρηρου). Κανένας τάφος ἐνήλικου ὁμοῦ δὲν εἶναι μικρότερος ἀπὸ 1, 30 καὶ ἐπομένως οἱ μικρότεροι μπορούν νὰ θεωρηθοῦν τάφοι παιδιῶν, ἀφοῦ δὲν πρόκειται γιὰ νεκροὺς σὲ συνεσταλμένη στάση. Εἰδικὰ γιὰ τὸ νεκροταφεῖο τοῦ Κεραμικοῦ, ἐπειδὴ ὁ Kibbler σαφῶς διαχωρίζει τοὺς τάφους παιδιῶν²⁷⁵, μπορεῖ νὰ θεωρηθῆ ὅτι οἱ ταφές σώματος πού δὲν ἀναφέρονται μεταξὺ αὐτῶν καὶ σώζεται ὁ σκελετός τους, εἶναι ἐνήλικων, ἐκτός ἂν ὑπάρχει κάποιο στοιχεῖο τὸ ὁποῖο δὲν συνάδει.

Τὰ ὀστεολογικὰ κατάλοιπα τῶν ὑπομυκηναϊκῶν καὶ πρωτογεωμετρικῶν τάφων τοῦ Κεραμικοῦ πού δημοσίευσε ὁ Fl. Ruppenstein (συνολικά 33), μελέτησε ἡ Ἄγια²⁷⁶. Κατέληξε σὲ προσδιορισμὸ τοῦ φύλου καὶ τῆς ἡλικίας 7 τάφων (καὶ ἑνὸς δημοσιευμένου παλαιότερα), ἐκ τῶν ὁποίων 2 δὲν εἶχαν κτερίσματα. Ἀπὸ τοὺς ὑπόλοιπους 6 με βεβαιότητα προσδιορίζεται ἡ ἡλικία γιὰ 4 καὶ τὸ φύλο γιὰ 2. Ἡ ἀξιοποίηση αὐτῶν τῶν τάφων δυσχεραίνεται ἀπὸ τὶς σημαντικὰ ἀποκλίνουσες χρονολογήσεις πού προτείνει ὁ Ruppenstein (βλ. κ.π. σ. 61-69, ὅπου σχολιάζονται ἐκτενῶς). Αὐτὴ ἡ παράμετρος κατέστησε ἀδύνατη τὴν ἐνταξη τῶν τάφων στοὺς πίνακες κτερισμάτων. Ὡστόσο, τὰ συμπεράσματα, πού προκύπτουν ἀπὸ τοὺς παλαιότερα δημοσιευθέντες τάφους, ἐλέγχθηκαν σὲ σχέση με τὰ κτερίσματα τῶν τάφων τοῦ Ruppenstein παρὰ τὴ χρονολογικὴ ἀνακολουθία καὶ τροποποιήθηκαν σὲ ὄσες περιπτώσεις ὑπῆρχε ἐνδεχόμενο ἀμφισβήτησής τους.

Ἐπὶ τοὺς τάφους τῆς Περαιτῆς ἔχουν μελετηθῆ ἀπὸ ὀστεολόγο μόνον τὰ λείψανα τῶν ταφῶν τέφρας με σκοπὸ νὰ καθοριστῆ ἂν πρόκειται γιὰ λείψανα ἑνὸς ἢ περισσοτέρων νεκρῶν²⁷⁷. Οἱ ταφές σώματος δὲν ἔχουν ἐξεταστῆ ὀστεολογικῶς. Ὁ Ἰακωβίδης θεωρεῖ ὅτι οἱ ταφές μικροῦ μεγέθους καὶ ἐκεῖνες στὶς ὁποῖες δὲν βρέθηκαν ὀστά εἶναι ταφές παιδιῶν, ἰσως νηπίων (βλ. Παράρτημα 3). Σκελετοὶ παιδιῶν σώζονται σὲ λίγες περιπτώσεις (Περαιτὴ 39, 68, Σ 14α). Εἶναι ἀγνωστο ἂν αὐτὸ ὀφείλεται στὸ ὅτι πρόκειται γιὰ παιδιά μεγαλύτερης ἡλικίας ἢ σὲ διαφορετικὲς ιδιότητες τοῦ ἔδαφους. Ἐπίσης θεωρεῖ

273. Morris 1987, 57-9.

274. Krause 1979, Tab. 8, 9.

275. Kerameikos V, 6.

276. Ruppenstein 2007, 11-39 (τάφοι Ker. S 115-138, 140-148u) 275-8 (ὀστεολογικά).

277. Paidoussis, Sbarounis, Opusc. Ath. 11, 1975, 132· Ἰακωβίδης 1969, B 31-6.

παιδιών όλες τις ταφές που περιείχαν κοχύλια²⁷⁸. Ένηλίκων θεωρεί εκείνους τους τάφους που έχουν όσα κανονικής ανάπτυξης. Το ύψος των νεκρών δεν αναφέρεται στη δημοσίευση, προφανώς επειδή οι ταφές ήταν συνεσταλμένες και η ακριβής μέτρηση του ύψους απαιτεί ακριβή ανασύσταση του σκελετού. Για τον ίδιο λόγο ούτε το μήκος των τάφων βοηθάει στον καθορισμό της ηλικίας. Οι θαλαμοειδείς με ταφές που θεωρούνται από τον Ίακωβίδη ως ένηλίκων, έχουν μέγιστη διάσταση 1, 30 - 1, 90 μ., ενώ εκείνοι που είχαν ταφές θεωρούμενες παιδιών 1, 10 - 1, 70 μ.· οι λακκοειδείς ένηλίκων 1, 20 - 1, 75 μ. και των παιδιών 0, 50 - 1, 30 μ. Οι κόγχες αποδίδονται όλες σε παιδιά και η μεγαλύτερη διάστασή τους κυμαίνεται από 0, 60 - 1, 40. Το πολύ μεγάλο μέγεθος (ή μέγιστη διάσταση θαλαμοειδούς φτάνει τα 3, 00 μ.) δεν δείχνει υποχρεωτικά ταφή ένηλίκου, αφού δεν είναι απαγορευτικό για την ταφή παιδιού. Λαμβάνοντας υπ' όψιν τα δεδομένα του Κεραμεικού, από τα όποια προκύπτει ως έλάχιστο ύψος για έναν ένηλικο τα 1, 40 μ., το μήκος της συνεσταλμένης κατά τα πόδια ταφής ένηλίκου υπολογίζεται περί το 1, 00-1, 20 μ.²⁷⁹. Έπομένως μόνο το πολύ μικρό μέγεθος, κάτω του 1. 00 μ. δείχνει ταφή παιδιού. Τίθεται βεβαίως και πάλι το πρόβλημα του διαχωρισμού των ταφών έφηβων και ένηλίκων. Ίσως μία ειδική συστηματική ανθρωπολογική μελέτη για το ρυθμό ανάπτυξης των ανθρώπων στις συγκεκριμένες εποχές να έδινε πιο σαφή δεδομένα σε αυτή την κατεύθυνση. *Τελικά, οι παρατηρήσεις του Ίακωβίδη για την ύπαρξη ή όχι όστων και το μέγεθός τους, καθώς και το πολύ μικρό μέγεθος τάφου, είναι τα μόνα στοιχεία που υποδεικνύουν την ηλικία του νεκρού.*

Για τις ταφές σώματος σε άγγείο (έγχυτρισμούς) βοηθητικό στην έκτίμηση της ηλικίας των νεκρών μπορεί να είναι το μέγεθος του άγγείου. Παραδοσιακά θεωρείται ότι στην Άττική αυτός ο τύπος ταφής προοριζόταν μόνο για τα παιδιά²⁸⁰. Στη συντριπτική πλειονότητα των περιπτώσεων που γνωρίζουμε το ακριβές μέγεθος του ταφικού άγγείου ή που το συμπεραίνουμε από το σχήμα του (π.χ. "χύτρα"), αυτό δείχνει ταφή παιδιού (βλ. Παράρτημα 3). Παρ' όλ' αυτά ως σημειωθεί ότι υπάρχουν και περιπτώσεις μεγάλων γεωμετρικών ταφικών άγγείων στις ταφές "Ακρόπολη, Ν. κλιτύς VIII" (άμφορέας με ύ. περίπου 1,035), "Ακρόπολη, Νοτίως, όδος Μακρυγιάννη 1968, VII" (άμφορέας με ύ. 1,00 μ.) και "Έλευσίνα 1898, [25]" (πίθος με ύ. 1,31). Οι διαστάσεις τους τα καθιστούν ικανά να χρησιμοποιηθούν για μία συνεσταλμένη ταφή ένηλίκου, στάση συνήθης σε αυτόν τον τύπο ταφής. Βεβαίως, σε πολλές περιπτώσεις έχουμε άγγεία μεγαλύτερα από αυτά με ένδειξη του ανασκαφέα βάσει του μεγέθους των όστων ότι φιλοξενούν ταφή παιδιού. Και ό ανασκαφέας της Έλευσίνας, παρ' ό ότι μερικά άγγεία του νεκροταφείου είναι μεγάλα, σημειώνει ρητώς ότι όλες οι ταφές σώματος σε άγγείο είναι παιδιών²⁸¹. Ό Χαριτωνίδης πάλι σημειώνει ρητώς τις περιπτώσεις που βρέθηκαν όσα παιδιού στους τάφους της Νότιας κλιτύς· ό προαναφερθείς άμφορέας από την περιοχή είχε διαταραχθεί και δεν βρέθηκαν λείψανα του νεκρού. Φέρει και παράσταση πολεμιστών, γεγονός που θα μπορούσε να θεωρηθεί ένδειξη ταφής ένηλίκου άνδρα. Πρέπει να σημειωθεί έπιπλέον ότι δεν γνωρίζουμε τις διαστάσεις άρκετών ταφικών άγγείων (π.χ. των έγχυτρισμών της Άκαδημίας και του Βοτανικού), χωρίς

278. ό. π. 364.

279. Ύπολογισμός που βασίζεται κατά προσέγγιση στην αναλογία: κρανίο και λαιμός: 25 εκ., κορμός: 50 εκ., μηροί: 30 εκ., κνήμες: 30 εκ., άκρο πόδι 5 εκ. για το ύψος των 1, 40 μ. Άποκλίσεις θα υπάρχουν λόγω της πτώσης των ποδιών και των διαφορών ύψους.

280. Χωρίς αυτό να σημαίνει ότι θάβονταν μόνο με ταφή σώματος σε άγγείο (έγχυτρισμό) και όχι και σε τάφους.

281. Σκιός, ΑΕ 1898, στ. 89

αυτό να άναυρει τὸ γεγονός ὅτι δὲν τεκμηριώνεται ταφή ἐνήλικου σὲ ἄγγειο στὴν Ἀττική. Στὴν Ἀργολίδα ὡστόσο αὐτὴ ἢ πρακτικὴ ἦταν συνήθης. Στὸ δείγμα τῶν τάφων τῆς περιοχῆς, ποὺ χρησιμοποιήθηκε ἐδῶ, περιλαμβάνονται 2 ταφές ἐνηλίκων σὲ ἄγγειο, μία ὀστεολογικῶς προσδιορισμένη ὡς γυναίκα (Ἄργος, τ. 191) καὶ μία ἀγνώστου φύλου βάσει τῆς ἔνδειξης τοῦ ἀνασκαφέα (Ἰμυκτῆνες, Κυκλώπειο ἄνδρῳ). Γενικὰ τὰ μεγέθη τῶν ἀργολικῶν ταφικῶν ἄγγείων (0,95 - 2,10 μ.· βλ. Παράρτημα 3) δείχνουν ὅτι πολλὲς ἀπὸ αὐτὲς τίς ταφές ἦταν ἐνηλίκων. Λαμβάνοντας ὑπ' ὄψιν ὅλ' αὐτὰ καὶ γιὰ λόγους ἀσφαλείας τῶν συμπερασμάτων δὲν θεωροῦνται αὐτομάτως ὡς παιδιῶν οἱ ταφές σώματος σὲ ἄγγειο (ἐχυτρισμοί), γιὰ τίς ὁποῖες δὲν γνωρίζουμε εἴτε ἔνδειξη τοῦ ἀνασκαφέα γιὰ τὸν νεκρὸ εἴτε τὸ μέγεθος τοῦ ταφικοῦ ἄγγείου, τὸ ὁποῖο ἀναμφισβήτητα νὰ δείχνει ταφή παιδιοῦ.

Οἱ ταφές τέφρας κατόπιν ἀνακομιδῆς ἀπὸ τὴ θέση ἀποτέφρωσης (μὲ ἢ χωρὶς ταφικὸ ἄγγειο) μόνο μέσῳ ὀστεολογικῆς ἐξέτασης μποροῦν νὰ προσδιοριστοῦν ἀνθρωπολογικῶς. Γιὰ τίς ταφές τέφρας στὴ θέση ἀποτέφρωσης βοθητικὸ στοιχεῖο ὡς πρὸς τὴν ἡλικία τοῦ νεκροῦ θὰ μποροῦσε θεωρητικὰ νὰ εἶναι τὸ μήκος τοῦ ὀρύγματος. Εἶναι γενικὰ ἀποδεκτὸ ὅτι ἡ μέθοδος τῆς ἀποτέφρωσης καὶ κατ' ἐπέκταση τῆς ταφῆς τέφρας προοριζόταν κυρίως γιὰ τοὺς ἐνηλικίους²⁸², πεποιθήση ποὺ βασιζέται στὸ γεγονός ὅτι στὰ νεκροταφεῖα τοῦ Κεραμεικοῦ καὶ τῆς Ἀγορᾶς στὴν Ἀθήνα καταγράφηκαν μόνο 3 ταφές τέφρας παιδιῶν²⁸³. Αὐτὸ ὅμως δὲν σημαίνει ὅτι οἱ ταφές τέφρας παιδιῶν εἶναι ἀμελητέες. Ἀναφέρονται ταφές τέφρας παιδιῶν, βεβαιωμένες ἀπὸ ὀστεολογικὴ ἐξέταση, καὶ ἀπὸ ἄλλα νεκροταφεῖα: οἱ πρωτογεωμετρικὲς ταφές "Ἀκρόπολη, Νοτίως, ὁδὸς Ἐρεχθεῖου 25, Β καὶ Ι", καὶ οἱ γεωμετρικὲς "Ἐλευσίνα 1975, Γ 15 καὶ Γ 36". Σὲ αὐτὲς προστίθενται ταφές προσδιορισμένες ἀπὸ ὀστεολογικὴ ἐξέταση ὡς ἐφήβων: ἡ πρωτογεωμετρικὴ "Ἀκρόπολη Νοτίως, ὁδὸς Ἐρεχθεῖου 25, Γ" (11-16 ἐτῶν) καὶ ἡ γεωμετρικὴ Ker. G 13 (ἐφηβος). Ὁ ἐκδότης τῶν τάφων τῆς Ἀκαδημίας, Φ. Σταυρόπουλος, θεωρεῖ ὅτι οἱ περισσότερες ἀπὸ τίς ταφές τέφρας ποὺ ἀνέσκαψε τὸ 1956, καθὼς καὶ ἐκείνες ποὺ ἀνέσκαψε τὸ 1961, εἶναι παιδιῶν· γιὰ μία μάλιστα σημειώνει ὅτι βρέθηκε κρανίον βρέφους ἀτελῶς καμένο (Ἀκαδημία 1956, τ. 8)²⁸⁴. Καὶ στὸ Λευκαντὶ 2 θέσεις ἀποτέφρωσης καὶ 2 ταφές σὲ τάφους (ἴσως μετὰ ἀπὸ ἀποτέφρωση) ἔχουν προσδιοριστεῖ ἀπὸ ὀστεολόγο ὡς παιδιῶν ἢ ἐφήβων (Lefk. S p. 17, S p. 2, T 5, T 36· ἐπίσης: P p. 14 B - ἐφηβος; S p. 6- ἐνήλικος καὶ ἀνήλικος)²⁸⁵. Ἐπιπλέον πρέπει νὰ ἀναρρωτηθεῖ κανεὶς ἂν τὰ ὀστᾶ ἐνὸς παιδιοῦ εἶναι τόσο ἀνθεκτικὰ, ὥστε νὰ μὴν ἀπανθρακωθοῦν πλήρως στὴν πυρὰ καὶ νὰ εἶναι ἄμεσα ἢ ὀστεολογικῶς διαγνώσιμα μετὰ τὴν ἀποτέφρωση, τὴ στιγμή ποὺ ἀποσυντίθενται σχεδὸν ὀλοσχερῶς ἀκόμα καὶ ὀστᾶ ἐνηλίκων σὲ ταφές σώματος. Οὔτε τὰ ὀρύγματα ἀποτέφρωσης εἶναι ἐνδεικτικὰ, ἀφοῦ μπορεῖ νὰ ἦταν ἀρκετὰ μεγαλύτερα ἀπὸ τὸ σῶμα τοῦ νεκροῦ καὶ ἕνα ὄρυγμα μὲ διαστάσεις κατάλληλες γιὰ ἕναν ἐνήλικον θὰ μποροῦσε στὴν πράξη νὰ εἶχε χρησιμοποιηθεῖ γιὰ ἕνα παιδί, ἢ τὸ ἀντίθετο, ἕνα μικρὸ ὄρυγμα ἀποτέφρωσης νὰ φιλοξένησε ἕναν ἐνήλικον σὲ συνεσταλμένη θέση (βλ. κ.π. σ. 83). Αὐτὸ

282. Kurtz - Boardman 1971, ἑλλ. μετ. 1994, σ. 36· Morris 1987, 60-2.

283. Βέβαια ταφή τέφρας παιδιοῦ θεωρεῖται ἐδῶ μόνο ἡ Ker. G 3. Κατὰ Kübler καὶ οἱ ταφές Ker. G 49 καὶ 73 εἶναι ταφές τέφρας παιδιῶν, ἀλλὰ κρίνοντας ἀπὸ τὴν κατάσταση διατήρησης τῶν τάφων δὲν εἶναι δυνατόν νὰ καταλήξει κανεὶς μὲ βεβαιότητα ὅτι εἶναι ταφές τέφρας καὶ ἔχουν θεωρηθεῖ ἀγνώστου τύπου.

284. Δὲν χρησιμοποιήθηκαν στὴν ἐξέταση τῶν τάφων αὐτοὶ οἱ χαρακτηρισμοί, δεδομένου ὅτι δὲν ἀναφέρεται ὀστεολογικὴ ἐξέταση. Ἐπιπλέον αὐτὲς οἱ ταφές ἔχουν χαρακτηριστικὰ ποὺ προκαλοῦν τὴν αἰσθησὴ ὅτι ἴσως πρόκειται γιὰ ταφές σώματος σὲ ἄγγειο (ἐχυτρισμοὺς· βλ. κ.π. σημ. 476) καὶ οἱ ἀνασκαφεῖς ἐσφαλμένα τίς ἐρμήνευσαν ὡς ταφές τέφρας. Καὶ ἂν ἀκόμα ὁμως πρόκειται γιὰ ταφές τέφρας, τὰ λείψανα τῆς ἀποτέφρωσης δὲν δίνουν τὴν εὐχέρεια διαπίστωσης τῆς ἡλικίας μὲ γυμνὸ ὄφθαλμό, ὅπως συμβαίνει στὶς ταφές σώματος.

285. Lemos 2002, 165, σημ. 171.

καθιστά τις οστεολογικές μελέτες για τις θέσεις αποτέφρωσης απολύτως αναγκαίες, ώστε να μπορούν να γίνουν και συσχετισμοί του μήκους της απόθεσης με την ηλικία των νεκρών. Άπαραίτητη προϋπόθεση βέβαια είναι το να είμαστε σίγουροι ότι πρόκειται πράγματι για θέση αποτέφρωσης και όχι για άλλου τύπου απόθεση (π.χ. ταφή τέφρας μετά από ανακομιδή από τη θέση αποτέφρωσης, έναγιστική πυρά κλπ.), θέμα σημαντικό κυρίως για τις ταφές της Εύβοιας, όπου έχει βρεθεί (και δημοσιευτεί) μεγάλος αριθμός τέτοιων αποθέσεων. *Έπομένως χρησιμοποιούνται στη συνέχεια ως ταφές ἐνηλίκων μόνο εκείνες από τις ταφές τέφρας για τις οποίες υπάρχει οστεολογική μελέτη.*

Το **Λευκαντί** αποτελεί ούτως ή άλλως ειδική περίπτωση, αφού τα κατάλοιπα οστών από τις ταφές είναι ελάχιστα και τα αποτελέσματα των σχετικών μελετών πενιχρά. Ακόμη και ο τύπος ταφής στους λακκοειδείς τάφους (ταφή σώματος ή ταφή μετά από αποτέφρωση/κενοτάφιο) αμφισβητείται (βλ. κ.π. σ. 83). Οί ανασκαφείς του Λευκαντίου προβαίνουν σε προσδιορισμούς τάφων ως παιδιών βάσει του μεγέθους τους και από τα κτερίσματά τους. Ωστόσο όπως οί ίδιοι σημειώνουν, αυτή ή μέθοδος δέν επαληθεύεται στο νεκροταφείο της Τούμπας²⁸⁶. Μέ αυτά τά δεδομένα ή δυνατότητα διάγνωσης τύπων κτερισμάτων - δεικτών φύλου είναι επίσης ελάχιστη. Όμοίως και ή δυνατότητα έλέγχου για τό άν ισχύουν και στο Λευκαντί κριτήρια που προκύπτουν από τούς τάφους της Άττικής. Πάντως στην πορεία της μελέτης προέκυψαν στοιχεία ότι υπάρχουν τοπικές διαφοροποιήσεις και ότι δέν πρέπει να χρησιμοποιούμε άβασάνιστα συμπεράσματα από μία περιοχή στην άλλη²⁸⁷ (βλ. κ.π. σ. 415).

B. Χρονολόγηση

Τά προβλήματα σχετικής χρονολόγησης σε ότι αφορά τη μετάβαση από την Έποχή του Χαλκού στην Έποχή του Σιδήρου και τούς Σκοτεινούς Χρόνους, συνόψισε τό 1993 με βάση τό νεκροταφείο του **Κεραμεικού** ό Γ. Παπαδόπουλος²⁸⁸. Σε αυτή την έκθεση αναλύεται ή συμβολή κάθε μελετητή στα θέματα χρονολόγησης και συσχετίζονται τά κριτήρια που χρησιμοποίησε κάθε ένας τους για να χρονολογήσει τούς τάφους. Επίσης εκτίθεται αναλυτικά ό προβληματισμός για τόν χαρακτήρα της Ύπομυκηναϊκής περιόδου και για την ταύτισή της με την YE III γ 2 ή και με την YE III γ 1 ύστερη του Α. Furumark. Συνοπτικά, μέχρι πρόσφατα οί μελετητές του νεκροταφείου διαφωνούσαν ως προς τη χρονολόγηση όρισμένων τάφων, έξ αίτίας τών διαφορετικών μεθόδων χρονολόγησης που επιλέγουν, με χαρακτηριστικότερο παράδειγμα τη χρονολόγηση από την P. Mountjoy²⁸⁹ στην Ύστεροελλαδική III γ Περίοδο τάφων, τούς όποιους οί άλλοι μελετητές χρονολόγησαν μέχρι και την Ύστερη Ύπομυκηναϊκή (π.χ. ό τάφος Ker. S 91· βλ. κατάλ. αρ. 249). Έκτός από αυτή την περίπτωση όμως κατά κανόνα οί νεώτεροι μελετητές συμφωνούν ως προς τη χρονολόγηση τών τάφων κατά περίοδο. Διαφωνίες υπάρχουν για τη χρονολόγηση τών τάφων σε ύποπεριόδους. Αυτές οί διαφωνίες μέχρι και τόν G. Krause άφορούσαν σε μικρό αριθμό τάφων. Μπορεί δηλαδή να πει κανείς ότι υπήρχε μία γενική

286. Lefkandi I, 203-5.

287. Lemos 2002, 164.

288. Papadopoulos 1993, 176-181, 184-6.

289. Mountjoy 1988.

σύμπτωση θέσεων. Όσο η πρόσφατη εργασία του Fl. Ruppenstein για τους υπομυκηναίους και πρωτογεωμετρικούς τάφους του Κεραμεικού, θέτει σε πλήρη αμφισβήτηση τη μέχρι τώρα κατανομή των τάφων (τόσο του Κεραμεικού όσο και άλλων νεκροταφείων, σε υποπεριόδους).

Επιπλέον, το θεμελιώδες ζήτημα σχετικά με τη διάρκεια των επίμαχων περιόδων, όπως έχει θιγεί από όρισμένους μελετητές, και με ιδιαίτερη έμφαση από τους P. James κ.ά.²⁹⁰, μπορεί να αποδειχθεί καθοριστικό για μία εξελικτική μελέτη στα πλαίσια αυτών των περιόδων. Βεβαίως η κυρίαρχη αντίληψη θεωρεί αξιόπιστο το χρονολογικό μας σύστημα, ιδίως ως προς τη διάρκεια των περιόδων. Δεδομένου όμως ότι μέχρι στιγμής δεν υπάρχει βέβαιη απάντηση σε αυτό το ζήτημα, θα περιοριστώ να αντιμετωπίσω τα επιμέρους θέματα αναχρονολογήσεων τάφων στα πλαίσια του παραδοσιακού συστήματος περιόδων και υποπεριόδων.

Το ύλικό από την Ύστεροελλαδική III γ Περίοδο είναι τόσο περιορισμένο, που καθιστά μάταιη την εξέταση των τάφων κατά υποπεριόδους (Πρώιμη, Μέση και Ύστερη) να σημειωθεί μόνο ότι οι ύστεροελλαδικοί III γ 1 ύστεροι τάφοι θεωρούνται εδώ ύστεροελλαδικοί και όχι υπομυκηναίοι, όπως έχει προταθεί από όρισμένους μελετητές²⁹¹.

Οι περισσότεροι υπομυκηναίοι τάφοι εκτός του Κεραμεικού και της Άγορας δεν έχουν χρονολογηθεί κατά υποπεριόδους.

Σε ότι αφορά τις διαφωνίες ως προς τη χρονολόγηση μεμονωμένων τάφων των πρώιμων περιόδων, της Ύπομυκηναϊκής και της Πρωτογεωμετρικής, καθοριστική είναι η προαναφερθείσα εργασία της Μουτζου, για την οποία επί είκοσι χρόνια δεν είχαν διατυπωθεί αντιρρήσεις. Πρόσφατα όμως την αμφισβήτησε ο Ruppenstein στα πλαίσια της γενικότερης χρονολογικής ανακατάταξης τάφων, που προτείνει. Βασικό κριτήριο κατάταξης των τάφων αποτελεί η στυλιστική ανάλυση της κεραμεικής, υπό την έννοια του συσχετισμού της διακόσμησης με το σχήμα του αγγείου (Syntaxanalyse)²⁹². Σε λίγες μόνο περιπτώσεις χρησιμοποιεί επικουρικά παράγοντες που έχουν χρησιμοποιήσει και άλλοι μελετητές για να χρονολογήσουν, όπως η θέση του τάφου και τα έθιμα, αλλά μόνο όταν δεν υπάρχει κεραμική στον τάφο ή όταν η κεραμική παρέχει αντιφατικά στοιχεία για τη χρονολόγηση. Κυρίως λοιπόν βάσει της κεραμεικής καταλήγει σε αναχρονολογήσεις πάρα πολλών τάφων, μεταξύ των οποίων και των κατά Μουτζου ύστεροελλαδικών· άλλους από αυτούς τοίς θέτει στην πρώτη βαθμίδα του (πράγμα που θα μπορούσε και να μην θεωρηθεί αναχρονολόγηση υπό την έννοια μιας μεικτής ΥΕ-ΠΥποΜ βαθμίδας) και άλλους τους χρονολογεί στη δεύτερη βαθμίδα του, που αντιστοιχεί στη Μέση Ύπομυκηναϊκή. Όπως και οι προηγούμενοι μελετητές προτείνει χωρισμό της Ύπομυκηναϊκής σε τρεις βαθμίδες (I-III), καθώς και δύο μεταβατικές προς την Πρωτογεωμετρική (Stufe III-IV, IV). Σε αυτές διασπείρονται οι υπομυκηναίοι και όρισμένοι πρωτογεωμετρικοί τάφοι, κατά τρόπο άσχετο προς τις παλαιότερες

290. P. James, I. J. Thorpe, N. Kokkinos, N. Morkot, J. Frankish, *Centuries of Darkness: A challenge to the Conventional Chronology of the Old World Archaeology*, London 1991. Γενικά το καθιερωμένο αθηναϊκό χρονολογικό σύστημα δέχεται έντονες πιέσεις αναθεώρησης, βλ. π.χ. Francis, Vickers, *ABSA* 83, 1988, 143-67.

291. Βλ. Papadopoulos 1993, 179.

292. Ruppenstein 2007, 1, 42.

χρονολογήσεις²⁹³. Ως μεταβατικές μεταξύ Ύπομυκηναϊκής και Πρωτογεωμετρικής Περιόδου χρονολογεί δύο ομάδες τάφων, που αποτελούνται από παλαιότερα δημοσιευμένους και από νεοεμφανιζόμενους. Στη βαθμίδα III-IV εντάσσει τόν Ker. S 147 (ταφή σώματος με κτερίσματα) μαζί με δύο τάφους τους οποίους οι παλαιότεροι μελετητές χρονολόγησαν στην Ύπομυκηναϊκή περίοδο· γι' αυτό και ο συγκεκριμένος τάφος θα ληφθεί υπ' όψιν μαζί με τους υπομυκηναϊκούς. Η βαθμίδα IV αποτελείται από 8 νεοεμφανιζόμενους τάφους (Ker. S 115-120, 145, 146), εκ των οποίων 7 με κτερίσματα (4 ταφές σώματος, 3 ταφές τέφρας), μαζί με 16 παλαιότερα δημοσιευμένους, που παλαιότερα χρονολογούνταν είτε στην Ύπομυκηναϊκή είτε στην Πρωτογεωμετρική Περίοδο. Με αυτά τα δεδομένα η χρονολογική ένταξη των 7 αυτών τάφων στη μελέτη είναι δυσχερής. Αυτές οι χαοτικές διαφορές χρονολόγησης σε σχέση με τους προηγούμενους μελετητές προσδίδουν στο θέμα αυτό μία εικόνα υποκειμενικότητας και προκαλούν άμηχανία στον μελετητή των έθιμων, που δεν είναι εξειδικευμένος στην κεραμική. Αναρωτιέται π.χ. κανείς αν οι επικουρικοί παράγοντες χρονολόγησης θα μπορούσαν να επηρεάσουν τη χρονολόγηση των τάφων, για την οποία χρησιμοποιήθηκε αποκλειστικά η κεραμική. Τα προβλήματα της χρονολόγησης μέσω μορφολογικών κριτηρίων, ιδίως σε σύντομες περιόδους μερικών δεκαετιών, είναι ένα σοβαρό μεθοδολογικό ζήτημα, το οποίο προκύπτει από τις εργασίες πολλών διαφορετικών τομέων, όπως π.χ. της γλυπτικής και της επιγραφικής. Κατά αντίστοιχο τρόπο στην κεραμική πιθανόν να υπάρχουν συντηρητικοί και πιο προοδευτικοί τεχνίτες, η και σκευή με μεγάλη διάρκεια ζωής. Ο Ruppenstein δεν σχολιάζει τις διαφορές, που προκύπτουν, από τις χρονολογήσεις των παλαιότερων μελετητών. Επίσης δεν παρουσιάζει αναλυτικά και συγκριτικά ανά τάφο τα επιμέρους χρονολογικά στοιχεία, που τον οδηγούν να αναθεωρήσει τις μέχρι τώρα χρονολογήσεις. Η εργασία του είναι πολύ πρόσφατη, δεν είναι σαφές ακόμη το πώς την αντιμετωπίζει ή σύγχρονη έρευνα και δεν μπορεί χρησιμοποιηθεί άμεσα, πριν αφομοιωθεί, ώστε να δειχθεί η ορθότητά της. Έδώ επομένως δεν θα υιοθετηθούν οι χρονολογικές ανατροπές που προτείνει στα πλαίσια της Ύπομυκηναϊκής Περιόδου.

Μεταξύ των χρονολογήσεων των υπολοίπων μελετητών, σημαντικό θέμα αποτελεί η διάκριση από τόν C. Styrenius²⁹⁴ των ύστερων υπομυκηναϊκών τάφων σε δύο φάσεις, εκ των οποίων η πρώτη αντιστοιχεί στην Zeitstufe 2b του Krause (= ΥΥποΜ) και η ύστερη στους πρωιμότερους τάφους της Zeitstufe 3 (= ΠΠοΓ).

Για τους υπομυκηναϊκούς τάφους από την Πρώιμη ως και την Ύστερη Ύπομυκηναϊκή Α΄ Περίοδο του Styrenius, δηλαδή των Zeitstufe 1 - 2b του Krause, οι δύο μελετητές διαφωνούν ως προς τη χρονολόγηση των τάφων Ker. S 33, 43, 49, 56, 57, 71, 77²⁹⁵ ως ακολούθως:

293. Ruppenstein 2007, 243. Συνολικά αναχρονολογεί τους εξής τάφους: S 1-9, 11-16, 17, 18, 19, 20-22, 24-32, 34-41, 42, 43-45, 50, 51, 54-56, 57, 58-60, 61-63, 64-65, 67-68, 69, 71-74, 77-91, 93-97, 99, 101-104, 105-106, 107-111, 114, PG A, 1, 3, 13, hS 74, 76, 92a· επίσης αναχρονολογεί τάφους εκτός του νεκροταφείου του Κεραμεικού: Ag D 6:4, D 7:1, I 5:1-5:5, M 16-17:1, T 15:2· "Ακρόπολη, Δ. κλιτύς Heid. Α"· "Ακρόπολη, Ν. κλιτύς ΧΛΠ"· "Ακρόπολη, Νοτίως, "δόδος Έρεχθείου 1968 VII, VIII", "δόδος Έρεχθείου 1955 Μ", "δόδος Έρεχθείου 25, Δ, Ζ, Ι, Κ", "δόδος Έρεχθείου 1973", "δόδος Λεμπέση - Παρίνου"· "Αθήνα, πλ. Έλευθερίας, δόδος Κριεζή 1967, XX XVIII, XLIX, LXX", "Μοναστηράκι, δόδος Αϊόλου 72, Ι, ΙΙ", "Σύνταγμα, Μετρό 55, 126".

294. Styrenius 1967, 25-6, 60-4.

295. Πρβ. Styrenius 1967, 29-31 και Krause 1975, Beil. A· Desborough, JHS 88, 1968, 228-9 ή μόνη κριτική για την εργασία του Krause είναι η προαναφερθείσα του J. Παπαδόπουλου (Papadopoulos 1993).

Τάφος	Χρονολόγηση Styrenius	Χρονολόγηση Krause	Κριτήριο Styrenius	Κριτήριο Krause
Ker. S 33	ΠΥποΜ	ΜΥποΜ	θέση	προσανατολισμός νεκρού, άμφορέας
Ker. S 43	ΠΥποΜ	ΜΥποΜ	θέση, "perked-up" άγγεια	σπειροειδές δαχτυλίδι
Ker. S 49	ΥΥποΜ Α΄	ΜΥποΜ	θέση, σφαιρικά άγγεια	λήκυθος - άμφ/σκος
Ker. S 56	ΥΥποΜ Α΄	ΜΥποΜ	σφαιρικά άγγεια	θέση
Ker. S 57	ΥΥποΜ Α΄	ΜΥποΜ	σφαιρικά άγγεια	θέση
Ker. S 71	ΜΥποΜ	ΥΥποΜ	"biconical" άγγείο	θέση
Ker. S 77	ΜΥποΜ	ΥΥποΜ	θέση	θέση

Ο πίνακας δείχνει ότι τα κριτήρια χρονολόγησης κάθε μελετητή διαφέρουν κατά περίπτωση²⁹⁶. Ιδίως η θέση του τάφου χρησιμοποιείται ύποκειμενικά:

- Τόν τάφο Ker. S 33 ο Styrenius τον χρονολογεί μάλλον λόγω της θέσης του, αφού θεωρεί ότι τα σφαιρικά άγγεια, που περιείχε, είναι σπανιότερα σε αυτή τη φάση. Ο Krause χρονολογεί λόγω του προσανατολισμού του νεκρού και του άμφορέα με λαβές στην κοιλιά, τον οποίο θεωρεί ύστερο στοιχείο²⁹⁷. Ο άμφορέας είναι σπάνιο άγγείο κατά την Ύπομυκηναϊκή Περίοδο και αποτελεί μάλλον άσθενές έπιχείρημα²⁹⁸. Αντιθέτως ο προσανατολισμός του νεκρού αποτελεί ισχυρό έπιχείρημα, δεδομένου ότι είναι αντίθετος όλων των ταφών της Πρώιμης Ύπομυκηναϊκής Περιόδου στο νεκροταφείο.

- Τόν τάφο Ker. S 43 ο Styrenius τον χρονολογεί βάσει της θέσης του, η οποία είναι όριακή, και των άγγείων "perked-up" σχήματος, τα οποία όμως συναντώνται σε όλες τις ύποπεριόδους· ο Krause μάλλον λόγω του σπειροειδούς δαχτυλιδιού²⁹⁹.

- Τόν τάφο Ker. S 49 ο Styrenius επίσης βάσει της όριακής θέσης του και των άγγείων σφαιρικού σχήματος, τα οποία όμως συναντώνται και κατά τη Μέση Ύπομυκηναϊκή Περίοδο³⁰⁰, ενώ ο Krause βάσει του συνδυασμού ληκύθου και άμφορίσκου, ο οποίος όμως συναντάται και στην Ύστερη Ύπομυκηναϊκή³⁰¹.

- Τους τάφους Ker. S 56 και 57 ο Styrenius, επειδή τα άγγεια τους είναι σφαιρικού σχήματος, και ο Krause λόγω της θέσης του (τόν Ker. S 57 μάλλον κατ' άναλογία με τον 56)³⁰², η οποία για άλλη μια φορά είναι όριακή.

296. Ο Krause δεν άναλύει τη μέθοδο χρονολόγησης που άκολούθησε· τα κριτήριά του όπως σημειώνονται στον παραπάνω πίνακα, προκύπτουν από τη μελέτη των πινάκων του, στους όποιους άναλύονται τα χαρακτηριστικά κάθε τάφου.

297. Styrenius 1967, 25, 27-8· Krause 1975, 30, Beil. A.

298. Έχει βρεθεί μόνο σε 8 από τους 253 δημοσιευμένους ύπομυκηναϊκούς τάφους με κτερίσματα· σε δύο τάφους στον Κεραμεικό (S 33, 71), σε τρεις στην Άγορά (Ag I 5:3, I 5:5, T 15:2), σε έναν της όδοϋ Δράκου ("Άκρόπολη, Ν, όδος Δράκου 1977, 7"), σε έναν στην πλατεία Κυψέλης του Άργους (τάφος 75) και σε μια πυρά στο Λευκαντί (2 άγγεια· Lefk. S p. 3). Κανένας από αυτούς δεν έχει χρονολογηθεί στην Πρώιμη Ύπομυκηναϊκή Περίοδο.

299. Styrenius 1967, ό.π.· Krause 1975, Beil. A.

300. Styrenius 1967, ό.π.

301. Styrenius 1967, ό.π.· Krause 1975, 32, Taf. 11· 37, Beil. A.

302. Styrenius 1967, 28· Krause 1975, 30.

- Τόν τάφο Ker. S 71 χρονολογούν ὁ μὲν Stygenius λόγω τοῦ περισσότερο "biconical" σχήματος τοῦ ἀγγείου του καὶ τῆς θέσης του, ὁ δὲ Krause μᾶλλον λόγω τῆς θέσης του, παρ' ὅ,τι θεωρεῖ τὸ ἀγγεῖο του συγγενὲς μὲ τὰ ἀγγεῖα τῶν τάφων Ker. S 56, 67, τοὺς ὁποίους θεωρεῖ ΜΥποΜ³⁰³. γιὰ ἄλλη μία φορὰ ὁμοῦς ἡ θέση δὲν εἶναι ἐνδεικτικὴ ἀπὸ μόνη τῆς, ἀφοῦ οἱ γειτονικοὶ τάφοι Ker. S 70, 72 χρονολογοῦνται καὶ ἀπὸ τοὺς δύο μελετητὲς στὴ Μέση καὶ στὴν Ὑστερὴ Ὑπομυκηναϊκὴ ἀντίστοιχα³⁰⁴.

- Τόν τάφο Ker. S 77 χρονολογούν καὶ οἱ δύο βάσει τῆς θέσης του, ἡ ὁποία ἐπίσης εἶναι ὀρθογώνια³⁰⁵.

Ὁ προσανατολισμὸς τοῦ νεκροῦ τοῦ τάφου Ker. S 33 φαίνεται νὰ τὸν ἀποκλείει ἀπὸ τοὺς πρῶτους ὑπομυκηναϊκοὺς τάφους, ὁπότε ἐξ αἰτίας τῆς θέσης του πρέπει νὰ πρόκειται γιὰ τάφο τῆς Μέσης Ὑπομυκηναϊκῆς Περιόδου. Τὰ κριτήρια ποὺ χρησιμοποιοῦν οἱ δύο μελετητὲς, γιὰ νὰ χρονολογήσουν τοὺς ὑπόλοιπους ἑξι τάφους, εἶναι ἀβέβαια καὶ θεωρῶ ὅτι αὐτοὶ οἱ τάφοι δὲν μποροῦν νὰ ἐνταχθοῦν μὲ ἀσφάλεια σὲ μία ὑποπερίοδο, πρᾶγμα φυσικό, ἀφοῦ πρόκειται γιὰ ἕναν πολὺ περιορισμένο ἀριθμὸ τάφων στὰ πλαίσια μᾶς τόσο βραχύβιας περιόδου ὅπως ἡ Ὑπομυκηναϊκὴ. Ἐπομένως θὰ ἐξεταστοῦν στὴν κατηγορία μὲ γενικὴ χρονολόγηση στὴν Ὑπομυκηναϊκὴ Περίοδο.

Σὲ ὅ,τι ἀφορᾷ τοὺς ὑστερότερους τάφους τῆς Ὑπομυκηναϊκῆς Περιόδου καὶ τοὺς πρῶτους πρωτογεωμετρικούς, ὁ Krause ἀκολουθεῖ τὴν παράδοση τῶν ἀνασκαφῶν τοῦ Κεραμεικοῦ καὶ θεωρεῖ ὅτι οἱ τάφοι τοὺς ὁποίους ὁ Stygenius χρονολογεῖ στὴν Ὑστερὴ Ὑπομυκηναϊκὴ Β καὶ στὴ Μεταβατικὴ ὑποπερίοδο, ἀποτελοῦν μία ἐνότητα, τὴν Zeitstufe 3 (= ΠΠρΓ)³⁰⁶. Στὰ πλαίσια αὐτῆς τῆς ἐνότητας παρουσιάζει τοὺς τάφους μὲ σειρά ἀσχετῆ τῆς ἀρίθμησης τους ἀπὸ τοὺς ἀνασκαφεῖς, πρᾶγμα ποὺ πρέπει νὰ σημαίνει ὅτι πρόκειται γιὰ τὴ χρονικὴ ἀκολουθία τους, χωρὶς ὁμοῦς νὰ ἐξηγῆ πῶς κατέληξε σὲ αὐτὴν³⁰⁷. Οἱ πρῶτοι ἀπὸ τοὺς τάφους αὐτοὺς εἶναι ἐκεῖνοι ποὺ ὁ Stygenius θεωρεῖ ὑστεροὺς ὑπομυκηναϊκοὺς Β καὶ οἱ ὑστερότεροι ἐκεῖνοι τοὺς ὁποίους χρονολογεῖ στὴ μεταβατικὴ περίοδο, μὲ ἐξαίρεση τοὺς Ker PG A, 22 καὶ 23, τοὺς ὁποίους ὁ Krause χρονολογεῖ ἀντιστρόφως. Ἐπίσης ὁ Krause κατατάσσει στὴν Zeitstufe 2 b (= Ὑστερὴ Ὑπομυκηναϊκὴ Α' τοῦ Stygenius) τοὺς τάφους Ker. S 92, 97, 98, 113 (= ὑστεροὶ ὑπομυκηναϊκοὶ Β' κατὰ Stygenius). Ἡ Λαιμοῦ θεωρεῖ τοὺς τάφους τῆς Ὑστερῆς Ὑπομυκηναϊκῆς Β' τοῦ Stygenius μεταβατικούς καὶ τοὺς μεταβατικούς τοῦ Stygenius πρῶτους πρωτογεωμετρικούς, μὲ ἐπιμέρους διαφοροποιήσεις³⁰⁸. Δηλαδή προκύπτει ἡ ἑξῆς ἀντιστοιχία περιόδων (ἢ μᾶλλον ὀνομάτων περιόδων):

Stygenius	Krause	Λαιμοῦ
ΥΥποΜ Β	Zs 3	Μτβ
Μτβ	Zs 3	ΠΠρΓ

Ἐπίσης ἡ ἑξῆς ἀντιστοιχία χρονολογήσεων τάφων:

303. Stygenius 1967, ὁ.π.: Krause 1975, 21 (ἄλλοστε χρονολογεῖ τὸν Ker. S 75 στὴν Ὑστερὴ Ὑπομυκηναϊκὴ Περίοδο, ἀν καὶ κατατάσσει τὰ ἀγγεῖα του στὴν ἴδια ὁμάδα μὲ ἐκεῖνα τῶν μέσων ὑπομυκηναϊκῶν τάφων).
 304. Stygenius 1967, 30· Krause 1975, Beil. A.
 305. Stygenius 1967, 25, 27-8 (τὰ ἀγγεῖα μὲ "perked-up" σχῆμα συναντῶνται σὲ ὅλες τὶς ὑποπεριόδους): Krause 1975, 37.
 306. Krause 1975, Tab. 20.
 307. Krause 1975, 27-35.
 308. Lemos 2002, 230.

Τάφος	Χρονολόγηση Styrenius	Χρονολόγηση Krause	Χρονολόγηση Λαϊμού	Κριτήριο Styrenius	Κριτήριο Krause	Κριτήριο Λαϊμού
Ker. S 92, 97, 98, 113	ΥΥποΜ Β	Zeitstufe 2 b= [ΥΥποΜ Α]		Κεραμεική	Ταφές σώματος	
Ker. PG 1-3N, B, 14, 24	ΥΥποΜ Β	Zeitstufe 3 [Πρώμη]	Μτβ εκτός Ker. PG Β ΠΠοΓ	Κεραμεική	;	Κεραμεική+Μεταλλικά
Ker. PG 22, 23	ΥΥποΜ Β	Zeitstufe 3 [ΰστερη]	Μτβ μόνο ο 22	Κεραμεική	;	Κεραμεική+Μεταλλικά
Ker. PG Α	Μτβ	Zeitstufe 3 [Πρώμη]	ΠΠοΓ	Κεραμεική	;	Κεραμεική+Μεταλλικά
Ker. PG 1-4, 11-13, 21	Μτβ	Zeitstufe 3 [ΰστερη]	ΠΠοΓ	Κεραμεική	;	Κεραμεική+Μεταλλικά

- Kraiker, Styrenius και Krause συμφωνούν για τον πολύ ΰστερο χαρακτήρα των άγγείων των τάφων Ker. S 92, 97, 98³⁰⁹, όμοίως οί Smithson, Styrenius και Krause για τον Ker. S 113³¹⁰. Ό Krause, παρά τό ότι γράφει ότι αυτοί οί τάφοι θα μπορούσαν και νά ανήκουν ακόμα και στην Zeitstufe 3, τους θεωρεί πρωιμότερους, επειδή είναι ταφές σώματος. Η άποψη του Styrenius όμως ότι ή άλλαγή από την ταφή σώματος στην ταφή τέφρας δέν έλαβε χώρα αιφνιδίως στην άρχή της Πρωτογεωμετρικής Περιόδου, είναι πλέον άποδεκτή³¹¹. Κατά τον ίδιο τρόπο που υπάρχουν "πρώιμες" ταφές τέφρας, θα υπάρχουν και "ΰστερες" ταφές σώματος, και έπομένως γίνεται δεκτή ή χρονολόγηση του.

- Σε ό,τι άφορτά τον τάφο Ker. PG Α, ό Styrenius τον θεωρεί μεταβατικό έξ αίτίας της κεραμεικής του, ή όποια και κατά Desborough έχει ύπομυκηναϊκά και πρωτογεωμετρικά στοιχεία³¹². ό Krause άναλύει τό γιατί τον θεωρεί ΰστερότερο των τάφων των Zeitstufe 1-2, όχι όμως και τό γιατί τον θεωρεί πρώιμο στα πλαίσια της Zeitstufe 3.

- Και για τους τάφους Ker. PG 22 και 23 δέν είναι κατανοητό γιατί ό Krause τους θεωρεί σχετικά ΰστερους στην Zeitstufe 3³¹³. Ό Styrenius τους θεωρεί ΰστερους ύπομυκηναϊκούς Β' στηριζόμενος στην κεραμεική και άκολουθώντας τον Desborough ως πρός αυτό³¹⁴.

Τά έπιχειρήματα του Styrenius είναι πειστικά ως πρός τό ότι άποφεύγει τις άπόλυτες τομές ως πρός τον τύπο και την περιοχή ταφής, ή δέ πορεία επέκτασης του νεκροταφείου που προτείνει, είναι λογική³¹⁵. Πρέπει νά σημειωθεί ότι στή μελέτη της κεραμεικής αυτών των τάφων δέν χρησιμοποιεί ως διαφοροποιητικό στοιχείο μόνο τό σχήμα των άγγείων αλλά και τον τρόπο διακόσμησής τους, γι' αυτό και ό Desborough περιορίζει την κριτική του στην έργασία του Styrenius μόνο στις πρωιμότερες ύποπεριόδους³¹⁶. Δεδομένης της γενικής άντιστοιχίας των περιόδων που χρησιμοποιούν οί μελετητές, ούσιαστικά τό ζήτημα είναι άν οί ΰστεροι ύπομυκηναϊκοί Β' τάφοι του Styrenius πρέπει νά ξεταστούν χωριστά ή άν πρέπει νά ένοποιηθούν με τους ΰστερους ύπομυκηναϊκούς Α' ή τους μεταβατικούς τάφους του. Η τομή από την "ΰστερη ΄Υπομυκηναϊκή Α' του Styrenius (= Zeitstufe 2 b

309. Styrenius 1967, 59· Krause 1975, 35-6.

310. δ. π.: Smithson 1961, 177.

311. Schachermeyer 1980, 199.

312. Styrenius 1967, 62-3· Desborough 1951, 2-4.

313. Krause 1975, 27-35, 59.

314. Styrenius 1967, 54.

315. Styrenius 1967, 51-9.

316. Styrenius 1967, 60-4.

του Krause) είναι σαφής³¹⁷. Οί τάφοι που ο Styrenius θεωρεί μεταβατικούς, σύμφωνα με όλους τους άλλους νεότερους μελετητές είναι πρώιμοι πρωτογεωμετρικοί και θα εξεταστούν στο οικείο κεφάλαιο. Έπομένως οί τάφοι που προσδιορίζονται από τον Styrenius ως ύστεροι υπομυκηναϊκοί Β', θα εξεταστούν χωριστά ως τάφοι με στοιχεία μεταβατικά από την Ύπομυκηναϊκή στην Πρωτογεωμετρική περίοδο. Η Λαιμού διαφοροποιείται ως προς τη χρονολόγηση του τάφου Ker. PG B. Έδώ θα προτιμηθεί η χρονολόγηση του Styrenius γιατί προκύπτει από τον συνδυασμό περισσότερων παραγόντων και κυρίως λαμβάνει υπ' όψιν όχι μόνο τη χρονολόγηση των κτερισμάτων, αλλά και την πορεία επέκτασης του νεκροταφείου.

Πρέπει ωστόσο να σημειωθεί ότι είναι πλέον γενικώς αποδεκτή ή διαπίστωση, ότι οί διαφορές στα χαρακτηριστικά των τάφων δεν δηλώνουν αυστηρές χρονολογικές τομές, αλλά μόνο αλλαγές προτιμήσεων, οί οποίες υποδεικνύουν επιμέρους εξελίξεις πολιτισμικού χαρακτήρα, που πρέπει να συνυπέρξαν χρονικά τουλάχιστον για κάποια μεταβατικά διαστήματα³¹⁸.

Ο Desborough το 1972 έγραψε ότι οί τάφοι του Λευκαντίου ανήκουν στην ύστερότατη φάση της Ύπομυκηναϊκής Περιόδου³¹⁹, η οποία αντιστοιχεί στην Ύστερη Ύπομυκηναϊκή Α φάση του Styrenius, αφού οί τάφοι τους οποίους ο Styrenius χρονολογεί ως ύστερους υπομυκηναϊκούς Β, είναι κατά τον Desborough μεταβατικοί ή πολύ πρώιμοι πρωτογεωμετρικοί³²⁰. Στην αναλυτική δημοσίευση των νεκροταφείων του Λευκαντίου όμως δεν διατυπώνει ρητά αυτή την άποψη. Στην πραγματικότητα δεν καταπιάνεται καθόλου με τον καταμερισμό της υπομυκηναϊκής κεραμικής σε υποπεριόδους. Κατά τον ίδιο τρόπο και οι Porham και Sacket αναφέρονται στην Ύπομυκηναϊκή Περίοδο της θέσης ως "το πρώτο μισό του 11ου αί."³²¹. Δεν είναι τελικά σαφές αν η Ύστερη Ύπομυκηναϊκή διήρκεσε στο Λευκαντί όσο όλες οί άλλες φάσεις της περιόδου στην Άττική και αν δεν αντιπροσωπεύονται στο Λευκαντί οί προωμότερες φάσεις της περιόδου.

Λίγοι μόνο από τους υπομυκηναϊκούς τάφους της Άργολίδας έχουν χρονολογηθεί σε κάποια υποπερίοδο και αυτοί είτε από τον Styrenius³²² ή από μελετητές που άκολουθοϋν τα κριτήριά του, όποτε πρόκειται για χρονολογήσεις με ένιαία βάση³²³.

Τά προβλήματα χρονολόγησης τάφων στα πλαίσια της Πρωτογεωμετρικής Περιόδου είναι κατά πολύ λιγότερα: άφοροϋν μόνο στους τάφους του Κεραμεικού PG 5, 25, (βλ. κατάλ. άρ. 468, 483). Δηλαδή:

Τάφος	Χρονολόγηση Styrenius	Χρονολόγηση Krause	Χρονολόγηση Λαιμού	Μέθοδος Styrenius	Μέθοδος Krause	Μέθοδος Λαιμού
Ker. PG 5	ΜΠρΓ	ΠΠρΓ	ΜΠρΓ	;	;	Κεραμική+Μεταλλικά
Ker. PG 25	ΠΠρΓ (όμοίως ό Desborough)	ΜΠρΓ	ΠΠρΓ	Θέση	Θέση, θέση όπτης άμφορέα	Κεραμική+Μεταλλικά

317. Styrenius 1967, ό. π.: Krause 1975, 63-6.

318. Krause 1975, 210· Papadopoulos 1993, 180.

319. Desborough 1972, 41, 68.

320. Styrenius 1967, 52 κ.έ.

321. Lefkandi I, 355.

322. Styrenius 1967, 128-33.

323. Καντά, AAA 8, 1975, 259-72.

Δεδομένου ότι οι χρονολογήσεις Styrenius και Λαιμού ταυτίζονται, θα υιοθετηθούν.

Για τη Μέση και Ύστερη Πρωτογεωμετρική φάση ή μόνη συστηματική προσέγγιση είναι αυτή του Krause, του οποίου οι χρονολογήσεις δεν διαφέρουν σημαντικά από εκείνες του Kübler³²⁴.

Οι τάφοι της Γεωμετρικής Περιόδου είναι πολύ περισσότεροι και προέρχονται από πολλές ανασκαφές. Τα προβλήματα ως προς τη χρονολόγησή τους εγείνται τόσο σε θέματα μεθοδολογίας, όσο και στον διαφορετικό χαρακτήρα των δημοσιεύσεων.

Βάση της χρονολογικής έρευνας αποτελούν οι τάφοι της Άγορας και του Κεραμεικού³²⁵. Τις μέχρι εκείνη τη στιγμή προταθείσες χρονολογήσεις των τάφων του Κεραμεικού εκθέτει ο Krause³²⁶. Η άμεσως προτιμότερη του Krause σχετική μελέτη είναι του N. Coldstream (1968). Η βασική διαφορά τους αφορά στο ότι ο Coldstream καταλήγει στο να διακρίνει περισσότερες υποπεριόδους και μεταβατικές φάσεις από τον Krause. Επίσης διαφοροποιούνται στη χρονολόγηση μεμονωμένων τάφων, καθώς και στο ότι ο Krause χρονολογεί περισσότερους τάφους από τον Coldstream³²⁷. Η αντίστοιχία των υποπεριοδών και των διαφορετικών χρονολογήσεων τάφων έχει ως εξής:

Coldstream	Krause
ΠΓ I - ΠΓ II	Zeitstufe 6 a (εκτός των τ. Ker. G 14, 75· επιπλέον ο Ker. G 41)
Μτβ ΠΓ/ΜΓ - Μτβ ΜΓ I/II	Zeitstufe 6 b (εκτός των τ. Ker. G 41· επιπλέον οι Ker. G 14, 23, 75)
ΜΓ II, Μτβ ΜΓ II - ΥΓ I	Zeitstufe 7 (εκτός των τ. Ker. G 23, 89· επιπλέον ο Ker. G 15)
ΥΓ I α - I β	Zeitstufe 8 (εκτός των τ. Ker. G 15· επιπλέον οι Ker. G 28, 89)
Μτβ ΥΓ I/II, ΥΓ II α	Zeitstufe 9 a (εκτός των τ. Ker. G 28, 91· επιπλέον οι Ker. G 49, 95)
Μτβ ΥΓ II α/II β - Μτβ ΥΓ II β / ΠρΑ	Zeitstufe 9 b (εκτός των τ. Ker. G 49, 95· επιπλέον Ker. G 91)
ΥποΓ, ΠΠρΑ	Zeitstufe 10

Στο νεώτερο έργο του ο Coldstream (1977) χρονολογεί επιπλέον τάφους του νεκροταφείου, ένοποιώντας πολλές από τις υποπεριόδους στις οποίες είχε καταλήξει από τη μελέτη της κεραμεικής. Έτσι η αντίστοιχία υποπεριοδών Coldstream - Krause διαμορφώνεται ως εξής:

324. Krause 1975, 66-80, Tab. 20.
325. Coldstream 1968, 8.
326. Krause 1975, 153 κέ., πίν. 29.
327. Krause 1975, 163 κέ.

Coldstream 1977		Krause	
ΠΓ	Ker. G 1-4, 7, 14, 18, 19, 38, 39, 74, 75 α	Zeitstufe 6 a	Ker. G 1-4, 7, 18, 19, 38-40, 74
		Zeitstufe 6 b	Ker. G 14, 75
Μτβ ΠΓ - ΜΓ	Ker. G 13, 36, 41-3	Zeitstufe 6 a	Ker. G 41
		Zeitstufe 6 b	Ker. G 13, 36, 42, 43
ΜΓ	Ker. G 11, 12, 20, 22, 23, 37, 69, 76, 82, 86	Zeitstufe 6 b	Ker. G 11, 12, 20, 23, 37, 76
		Zeitstufe 7	Ker. G 22, (44), 69, 82, 86
Μτβ ΜΓ-ΥΓ (1968)	Ker. G 89	Zeitstufe 8	Ker. G 89
ΥΓ	Ker. G 5, 6, (8), 9-10, 15-17, 21, 24-35, 45-68, 70-73, 78-83, 85, 88, 90-100	Zeitstufe 7	Ker. G 15, 25, 29-31, 34, 35
		Zeitstufe 8	Ker. G 9, 24, 26-28, 32, 48, 71, 88
		Zeitstufe 9α	Ker. G 21, 45, 50, 51, 72, 73, 79, 83, 90, 93, 95
		Zeitstufe 9 b	Ker. G 5, 6, 6α, 10, 16, 17, 33, 52-56, 70, 78, 91, 94
		Zeitstufe 10	Ker. G 65
		Zeitstufe 9 α	Ker. G 47; αὐλ. 1, 49
		Zeitstufe 9 b	Ker. G 37 α, 46, 51 α, 53 α, 57-59, 85, 96, 97
		Zeitstufe 10	Ker. G 51 β, 60, 61, 64, 66, 67, 68, 98, 99, 100

Υίθηετώ τὸ σύστημα χρονολόγησῆς τοῦ Coldstream, τὸ ὁποῖο ἄλλωστε δὲν ἔχει ἀμφισβητηθεῖ. Ὁ χωρισμὸς τῶν ὑποπεριοδῶν Πρώμη, Μέση καὶ Ὑστερη Γεωμετρικὴ σὲ συντομότερες περιόδους (π.χ. ΥΓ I α, β, ΥΓ II α, β) δὲν ἐξυπηρετεῖ τὴν παρούσα ἐξέταση, γιὰτὶ εἶναι πολὺ λίγιοι ἀνά πληθυσμιακὴ ὁμάδα οἱ τάφοι ποὺ ἔχουν χρονολογηθεῖ μὲ τέτοια ἀκρίβεια ³²⁸. Στὶς περιπτώσεις ποὺ ὑπάρχουν περισσότερες ἀπὸ μία χρονολογήσεις γιὰ τὸν ἴδιο τάφο, χρησιμοποιεῖται ἡ πιὸ πρόσφατη, ἐκτὸς ἂν ὑπάρχουν σαφεῖ στοιχεῖα ὅτι εἶναι λανθασμένη. Ὁ Coldstream στὸ ἔργο του τοῦ 1977 περιλαμβάνει κατάλογο τῶν θέσεων ταφῆς κατὰ χρονολογικὴς περιόδους. Σὲ πολλὲς περιπτώσεις ἡ χρονολόγησι, ποὺ παραθέτει, ἀφορᾷ συνολικὰ στὸ ἐκάστοτε νεκροταφεῖο καὶ ὄχι σὲ κάθε τάφο χωριστά. Ὡστόσο μερικὲς φορὲς στὰ νεκροταφεῖα περιλαμβάνονται βάσει τῶν ἐνδείξεων τῶν ἀνασκαφῶν καὶ τάφοι ἄλλης περιόδου ἀπὸ αὐτὴ στὴν ὁποία τοποθετεῖ ὁ Coldstream γενικὰ τὸ σύνολο. Γιὰ αὐτοὺς τοὺς τάφοι (π.χ. "Ἀκαδημία 1959, τ. 4"· "Ἀκρόπολι, Ν. κλιτύς τ. XXV, XXVIII, XLVIII") υἱοθετεῖται ἡ ἄποψη τοῦ ἀνασκαφέα, καὶ πάλι ἐκτὸς τῶν περιπτώσεων ποὺ διαπιστώνεται ἐμφανὲς λάθος.

328. Π.χ. ἡ πολυπληθέστερη ἀπὸ αὐτὲς τὶς χρονολογικὲς ἐνότητες εἶναι ἡ ΥΓ II β στὴν Ἀττικὴ ὥστόσο μόνο 6 ἀπὸ τὶς ταφῆς τῆς ἔχουν προσδιοριστεῖ ἀνθρωπολογικῶς (μία ταφή σώματος ἀνδρα, ἡ Ag G 12:24, μία γυναίκα, ἡ Ker. G 94, μία ἐνηλίκου, ἡ "Δίπυλον τ. VIII" καὶ τρεῖς παιδιῶν, οἱ Ag G 12:4, G 12:10, Ker. HS 228).

Οἱ τάφοι ποὺ μποροῦν νὰ χρησιμοποιηθοῦν, κατανέμονται βάσει τῶν διαθέσιμων χρονολογήσεων τοὺς ὡς ἑξῆς στὶς ὑποπεριοδούς (ἀνεξαρτήτως τύπου ταφῆς καὶ στοιχείων γιὰ τὸ φύλο καὶ τὴν ἡλικία:

ΠΓ: 91+ ΠΓ I: 6 ΠΓ II: 4

ΜΓ: 41+ ΜΓ I: 24 ΜΓ II: 14

ΥΓ: 260+ ΥΓ I: 1 ΥΓ I α: 9 ΥΓ I β: 10

ΥΓ II: 32 ΥΓ II α: 15

ΥΓ II β: 32.

Στις διάφορες δημοσιεύσεις τάφων συναντώνται περιορισμένες ιδιαιτερότητες ως προς τη χρονολόγηση. Σχετικό πρόβλημα αποτελεί το χρονολογικό σύστημα που υιοθέτησε ο Χαριτωνίδης για τους τάφους της Νότιας κλιτύς της Ακροπόλεως, γιατί χωρίζει την Ύστερη Γεωμετρική Περίοδο σε τρεις φάσεις αντί στις συνήθεις δύο. Ωστόσο αυτή η δυσκολία παρακάμπτεται αφού η Ύστερη Γεωμετρική Περίοδος εξετάζεται εδώ ενιαία. Στην πρώτη δημοσίευση των τάφων της Έλευσινας ο Σκιῶς χρονολογεί: "ἀρχές Γεωμετρικῆς Περιόδου = 10ος αἰ.". Ὅσοι τάφοι ἔχουν χρονολογηθεῖ ἀπὸ τὸν Coldstream, ἀλλὰ καὶ τὰ λίγα ἀγγεῖα ἀπὸ τὴν ἀνασκαφὴ τῶν ὁποίων ἔχουν δημοσιευτεῖ ἀπεικονίσεις, εἶναι Γεωμετρικῆς Περιόδου. Ἐπομένως ἡ ἔνδειξη "10ος αἰ." πρέπει νὰ ἀγνοηθεῖ. Σὲ ὅ, τι ἀφορᾷ στοὺς τάφους ποὺ ἀνασκάφηκαν τὴ δεκαετία τοῦ '50 στὴν Ἐλευσίνα, ὁ Coldstream χρονολογεῖ βάσει τῶν προκαταρκτικῶν δημοσιεύσεων στὰ ΠΑΕ, ἀφοῦ ἡ τελικὴ δημοσίευση τοῦ νεκροταφείου ἔγινε ἀργότερα. Γ' αὐτὸ καὶ ἔχει στοιχεῖα γιὰ λιγότερους τάφους ἀπὸ αὐτοὺς ποὺ τελικὰ δημοσιεύτηκαν.

Ἡ ἀντιστοιχία τῶν ὑποπροτογεωμετρικῶν φάσεων τῶν νεκροταφείων τοῦ Λευκαντίου μὲ τις ἀττικὲς γεωμετρικὲς φάσεις σύμφωνα μὲ τοὺς ἀνασκαφεῖς ἔχει ὡς ἑξῆς:

ΥποΠρΓ I	περίπου ΠΓ I
ΥποΠρΓ II	περίπου ΠΓ II
ΥποΠρΓ III	περίπου ΜΓ I ³²⁹

329. Οἱ ἀνασκαφεῖς σημειώνουν ὅτι ἡ Ύστερη Ὑποπροτογεωμετρικὴ III χρονολογεῖται ἀπόλυτα στὸ 825-750, δηλαδὴ στὴν ΜΓ I - ΥΓ I α τῆς Ἀττικῆς· ὡστόσο τὰ εὐρήματα τῆς ὑποπεριόδου ἀπὸ νεκροταφεῖα δὲν χρονολογοῦνται μετὰ τὴ ΜΓ I (Lefkandi I, 363-8).

"Κτερίσματα": Ἡ τελετή καὶ τὰ ἀντικείμενα

Ὁ ὄρος "κτερίσματα" ἀντιστοιχεῖ σὲ ἀντικείμενα διαφορετικοῦ χαρακτήρα ὡς πρὸς τὴ λειτουργία τους σὲ σχέση μὲ τὸν τάφο. Αὐτὸ ὑποδεικνύεται ἀπὸ τοὺς διάφορους τρόπους προσφορᾶς τους καὶ ἀπὸ τὶς διαφορὲς θέσεις τους στὸ περιβάλλον τοῦ τάφου. Αὐτὴ ἡ σκέψη ὁδήγησε καὶ ὀρισμένους ἀπὸ τοὺς παλαιότερους μελετητὲς νὰ ἀναζητήσουν τὰ κτερίσματα-δείκτες φύλου ἢ ἡλικίας σὲ διαφορετικὲς ὁμάδες κτερισμάτων (κυρίως στὰ καμένα ἢ στὰ ἄκαυστα ἀντικείμενα τοῦ τάφου βλ. κ.ά. σ. 47).

Δεδομένου ὅτι ὁ ἰδιαίτερος χαρακτήρας κάθε μίας ἀπὸ αὐτὲς τὶς ὁμάδες δὲν εἶναι σαφῆς, εἶναι πιθανὸ ὅτι δὲν περιλαμβάνονται σὲ ὅλες τους κτερίσματα- δείκτες φύλου καὶ ἡλικίας. Ἐνδέχεται ἐπίσης ὁ ἴδιος τύπος κτερίσματος νὰ ἔχει διαφορετικὴ λειτουργία ὡς πρὸς τὴ σήμανση τοῦ φύλου καὶ τῆς ἡλικίας σὲ διαφορετικὴ ὁμάδα κτερισμάτων. Ἡ ἐξέταση τοῦ συνόλου τοῦ διαθέσιμου ὕλικου κατὰ ὁμάδες αὐτοῦ τοῦ εἴδους μπορεῖ νὰ διαλευκάνει διαφωνίες προηγούμενων μελετητῶν. Αὐτὸ ὅμως σημαίνει ὅτι πρέπει κατ' ἀρχάς νὰ διευκρινιστεῖ ποιὲς εἶναι αὐτὲς οἱ ὁμάδες καὶ ποιά ἀντικείμενα ἀνήκουν σὲ κάθε μία τους. Κατ' αὐτὸν τὸν τρόπο πιθανὸν νὰ προοδεύσει κάπως ἡ κατανόηση τοῦ κοινοῦ ρόλου - χαρακτήρα τῶν ἀντικειμένων κάθε ὁμάδας, ἂν πράγματι ὑφίσταται, ἴσως νὰ συσχετιστοῦν συνολικὰ κάποιες ἀπὸ αὐτὲς μὲ τοὺς δείκτες διαφοροποίησης κατὰ τὸ φύλο καὶ τὴν ἡλικία, καὶ νὰ προβάλλει ἡ λογικὴ αὐτῆς τῆς διαφοροποίησης.

Ἀπὸ τὴν ἀνασκαφικὴ εἰκόνα τῶν τάφων παρατηροῦνται οἱ ἀκόλουθες κατηγορίες κτερισμάτων:

Ὡς πρὸς τὴ θέση τους στὸ περιβάλλον τοῦ τάφου

A. 1. Κτερίσματα μαζὶ μὲ τὸ σῶμα (ἐντὸς καὶ ἐκτὸς φερέτρου)³³⁰

2. Στὴν ἐπιχωμάτωση τοῦ τάφου

3. Πάνω ἀπὸ τὶς καλυπτήριες πλάκες τῶν κιβωτίοσχημων ἢ πάνω ἀπὸ τὴν ἐπιχωμάτωση τῶν λάκκων καὶ λακκοειδῶν τάφων

B. 1. Ἐντὸς τῆς τεφροδόχου

2. Γύρω ἀπὸ τὴν τεφροδόχο

3. Στὸ ὑπόλοιπο τμῆμα τοῦ τάφου (στὸ στρώμα πυρᾶς)

3. Πάνω ἀπὸ τὸν τάφο ἢ στὴν ἐπιχωμάτωσή του

Γ.1. Σὲ ἀποθέτες ἢ αἰλακες προσφορῶν

Ὡς πρὸς τὴν κατάσταση τοποθέτησής τους στὸ περιβάλλον τοῦ τάφου (ἐξαιρουμένων τῶν διαταραγμένων κτερισμάτων):

Δ. 1. Καμένα (; βλ. κ.π. σ. 104-106)

2. Ἄκαυστα

E. 1. Ἀκέραια ἢ οὐσιαστικὰ ἀκέραια³³¹

330. Ἡ χρῆση φερέτρου ἢ κλίνης στὴν πλειονότητα τῶν τάφων δὲν διαπιστώνεται μὲ βεβαιότητα ἀνασκαφικά.

2. Σπασμένα, αλλά πλήρη ή ούσιαστικά πλήρη (κατά τὰ ούσιαστικά ἀκέραια)
3. Σπασμένα και ἔλλιπῆ³³².

Ἔτσι οἱ δύο τρόποι προσφορᾶς συνδυάζονται μὲ σχεδὸν ὅλες τὶς θέσεις εὐρεσης (π.χ. σπασμένα κτερίσματα ἐντὸς και ἐκτὸς τοῦ τάφου).

Οἱ διαφορετικοὶ ρόλοι ποὺ ἔχουν μέχρι στιγμῆς ἀποδοθεῖ σὲ ἀντικείμενα ποὺ βρέθηκαν σὲ σχέση μὲ τὸν τάφο εἶναι:

α. Ὅ,τι ἦταν χρήσιμο στὸν νεκρὸ στὴ ζωὴ ἢ θεωρεῖται χρήσιμο γιὰ τὸ ταξίδι³³³:

- α. 1. Ἀντικείμενα "προσωπικῆς ἰδιοκτησίας", ποὺ στὴν πραγματικότητα σημαίνει ἀποκλειστικά "προσωπικῆς χρήσης"³³⁴
- α. 2. Ἴσως δῶρα τῶν παρισταμένων³³⁵
- α. 3. Θρησκευτικὸ χαρακτηριστῆρα ἀντικείμενα (φυλαχτὰ κλπ.)³³⁶
- α. 4. Χρηστικά ἀντικείμενα, κυρίως ἀγγεῖα (μὲ ἢ χωρὶς περιεχόμενο)

β. Τελετουργικὸ χαρακτηριστῆρα ἀντικείμενα³³⁷

γ. "Θυσία" στὸ νεκρὸ ἢ τὶς χθόνιες θεότητες³³⁸

Κάθε μία ἀπ' αὐτῆς τὶς κατηγορίες ἐνδέχεται νὰ ἔχει διαφορετικὴ σχέση μὲ τὸ φύλο και τὴν ἡλικία τοῦ νεκροῦ. Συμβαίνει ἐπίσης ὁρισμένες ἀπὸ αὐτῆς νὰ ἐπικαλύπτονται³³⁹:

331. Τὰ ἀγγεῖα μὲ μικρὲς ἐλλείψεις, οἱ ὁποῖες δὲν τὰ ἀχρηστεύουν, θεωροῦνται ούσιαστικά ἀκέραια (βλ. κ.ά. σ. 52).
332. Εἰκάζεται ὅτι ὁρισμένα ἀπὸ τὰ σπασμένα κτερίσματα σπάζονταν "τελετουργικά" (μὲ τὴν ἔννοια ὅτι αὐτὴ καθ' ἑαυτὴ ἢ θραύση τους ἀποτελοῦσε μέρος τῆς τελετῆς), ἐνῶ ἄλλα "θανατώνονταν τελετουργικά" (μὲ τὴν ἔννοια ὅτι ἡ θραύση τους εἶχε σκοπὸ τὸ νὰ "θανατωθοῦν" γιὰ νὰ ἀκολουθήσουν τὸν νεκρὸ στὸ ταξίδι του· βλ. J. S. Soles, *The ritual "Killing" of pottery and the discovery of a mycenaean TELESTAS at Mochlos, Aegeum* 20, 1999, 787). Αὐτὴ ἡ ὑποθετικὴ διαφοροποίηση δὲν ἀναρρεῖ τὴν ἐνιαία ἐξέταση τῶν σπασμένων κτερισμάτων, δεδομένου ὅτι τὰ ἀντικείμενα γιὰ τὰ ὁποῖα μπορεῖ νὰ ὑποστηριχθεῖ ὅτι ἔχουν "θανατωθεῖ", εἶναι πολλὰ λίγα σὲ σχέση μὲ τὸ σύνολο τῶν σπασμένων ἀντικειμένων (π.χ. τὰ ληγισμένα ξίφη). Τὰ μεμονωμένα θραύσματα ἀγγείων, καθὼς και οἱ βάσεις ἀγγείων ποὺ βρίσκονται στοὺς τάφους, θεωροῦν ὅτι δὲν ἐκπροσωποῦν τὸ ἐκάστοτε ἀγγεῖο στοὺς τάφους, ἀλλὰ ὅτι βρίσκονται σὲ δευτερογενῆ χρήση. Χαρακτηριστικὴ εἶναι ἡ συγκέντρωση πέντε βάσεων σκύφων στὸν πρωτογεωμετρικὸ τάφο τῆς Ἀθήνας Ag C 9:11.
333. Nilsson 1941, 178· Ἰακωβίδης 1969, II, 58-9· Krause 1975, 43-4, 175, 199.
334. E. F. Bruck, *Totenteil und Seelgerät*, 1926, ἰδίως 75-92· Nilsson 1941, 178· Kerameikos IV, 4· Kerameikos V, 24-5· Styrenius 1967, 100· Ἰακωβίδης 1969, B 58-9· Smithson 1974, 333· Krause 1975, 44, 48, 107, 175-6· Coldstream 1977, 30-1, 33· Cavanagh 1977, 211, 266, 312, 370· Lefkandi I, 215· Woolfitt 1992, 131-2· Strömberg 1993, 32, 33· Lewartowski 2000, 46. Στὸ ἐξῆς θὰ προτιμῶ τὴν ἐκφραση "ἀντικείμενα προσωπικῆς χρήσης" μὲ τὴν ἔννοια τῶν ἀντικειμένων ποὺ χρησιμοποιοῦνταν ἢ θὰ μποροῦσαν νὰ χρησιμοποιηθοῦν ἀπὸ τὸν νεκρὸ, εἴτε γιὰ τὴν καθαριότητα και τὸν καλλωπισμὸ του (προσωπικά ἀντικείμενα), εἴτε σὲ κάποια δραστηριότητά του. Δὲν εἶναι συνώνυμη τῆς ἐκφρασης "ἀντικείμενα προσωπικῆς ἰδιοκτησίας", ἡ ὁποία χρησιμοποιεῖται εὐρέως στὶς σχετικὲς μελέτες: τὰ "ἀντικείμενα προσωπικῆς χρήσης" στὸν τάφο μπορεῖ θεωρητικὰ και νὰ μὴν ἦταν ἀντικείμενα "προσωπικῆς ἰδιοκτησίας" ἐν ζωῇ ἀλλὰ δῶρα, ἔχουν ὅμως περισσότερες πιθανότητες νὰ καθορίζονται ἀπὸ τὸ φύλο ἢ τὴν ἡλικία τοῦ νεκροῦ ἀπ' ὅτι τὰ ἀντικείμενα "προσωπικῆς ἰδιοκτησίας", τὰ ὁποῖα μποροῦν κάλλιστα νὰ προέρχονται ἀπὸ τὴν οἰκογενειακὴ ἰδιοκτησία. Χαρακτηριστικὴ εἶναι ἡ ἀποψη ὅτι τὰ πολλὰ ἀγγεῖα σὲ τάφους νεαρῶν γυναικῶν ἀποτελοῦν τὴν προῖκα τους, δηλαδὴ ἀποτελοῦν "προσωπικὴ ἰδιοκτησία" (τοῦλάχιστον μετὰ θάνατον) ἀλλὰ δὲν εἶναι "προσωπικά ἀντικείμενα" (Cavanagh 1977, 370).
335. Bruck ὁ.π. 93· Coldstream 1977, 80· Cavanagh 1977, 266· Strömberg 1993, 32· Blandin 1998, 144· Lewartowski 2000, 38.
336. Wiesner 1938, 159-60· Xagorari 1996, 59-60, 107.
337. Young, *Hesperia* 18, 1949, 275, 280 κέ· Cavanagh 1977, 301· Xagorari 1996, 59· Lewartowski 2000, 46.
338. Ὁ Nilsson θεωρεῖ ὅτι ὅλες οἱ προσφορᾶς στὸν νεκρὸ ἔχουν τὴν ἔννοια τῆς θυσίας γι' αὐτόν (Nilsson 1941, 40, 178). Βλ. και S. Eitrem, *Opferritus und Voropfer der Griechen und Römer*, 1915, 202-5· Wiesner 1938, 160· Kerameikos V, 24-5· Andronikos, *Arch. Homer.* 3, 1968, W 93, 94-5· Cavanagh 1977, 270-1, 301-2, 373· Krause 1975, 43, 48, 135, 175· Lefkandi I, 215· Xagorari 1996, 59.
339. Krause 1975, 175. Εἶναι π.χ. δυνατόν ἕνας τύπος ἀγγείου σὲ μία περίπτωση νὰ βρεθεῖ στὸ περιβάλλον τοῦ τάφου ὡς χρηστικὸ ἀντικείμενο πρὸς χρῆση τοῦ νεκροῦ και σὲ ἄλλη ὡς τελετουργικὸ π.χ. ὡς τὸ σκεπὸς χοῆς· πρβ. Blandin 1998, 142.

α. Τά ἐφόδια γιά τόν νεκρό μπορεῖ νά περιλαμβάνουν οὐσιαστικά ὁ,τιδήποτε: π.χ. ἀντικείμενα προσωπικῆς χρήσης καί ἰδιοκτησίας, δῶρα τῶν παρισταμένων, ἀντικείμενα τὰ ὁποῖα δέν χρησιμοποιοῦνταν μόνο ἀπὸ τόν νεκρό ὅσο ζοῦσε, ἀλλὰ ἀπὸ ὅλη τὴν οἰκογένεια (π.χ. χρηστικά ἀγγεῖα).

α. 1. Ἡ πιὸ πρόσφορη κατηγορία γιά τὴ διαπίστωση χαρακτηριστικῶν γιά τὸ φύλο καί τὴν ἡλικία κτερισμάτων εἶναι ἐκεῖνη τῶν ἀντικειμένων προσωπικῆς χρήσης, γιατί αὐτὴ εἶναι συγγενῆς μὲ τὴ φυσικὴ ὑπόσταση τοῦ νεκροῦ. Ὡς τέτοια θεωροῦνται τὰ κοσμήματα καί τὰ ἐξαρτήματα ἐνδυμάτων, τὰ εἶδη καλλωπισμοῦ, τὰ ὄπλα καί τὰ "ἐργαλεῖα" (συμπεριλαμβανομένων τῶν σφονδυλιῶν, βαρῶν κλπ.). Δέν ἀποκλείεται βέβαια ὁρισμένοι τύποι ἀντικειμένων προσωπικῆς χρήσης νά χρησιμοποιοῦνταν ἐξίσου ἀπὸ ἓναν ἄνδρα, μία γυναῖκα ἢ ἓνα παιδί (π.χ. τὰ δαχτυλίδια).

α. 2. Τὰ δῶρα τῶν παρισταμένων στὴν κηδεῖα, ἂν πράγματι ὑφίστανται, εἶναι ἐπίσης πιθανὸ νά περιλαμβάνουν ἀντικείμενα προσωπικῆς χρήσης, ὄχι ὁμως ἀναγκαστικά τοῦ νεκροῦ, ἀλλὰ καί τοῦ δωρητῆ· δέν εἶναι ἀπαραίτητο νά συμφωνοῦν μὲ τὸ φύλο καί τὴν ἡλικία τοῦ νεκροῦ, γιατί δέν μπορεῖ νά ἀποκλεισθεῖ ὅτι ὁ δωρητῆς προσέφερε στὸν νεκρὸ ἓνα ἀντικείμενο εὐρείας χρήσης ἢ ἓνα δικό του προσωπικὸ ἀντικείμενο, π.χ. ἡ σύζυγος μία ἀπὸ τὶς περόνες τῆς στὸν σύζυγό τῆς. Ἴσως αὐτὴ εἶναι σὲ ὁρισμένες τοὐλάχιστον περιπτώσεις ἡ ἐξήγηση γιά τὰ ἀντικείμενα τὰ "ἀσύμβατα" μὲ τὸ φύλο καί τὴν ἡλικία τοῦ νεκροῦ καί μὲ τὰ ὑπόλοιπα κτερίσματα τοῦ τάφου³⁴⁰. Στὴν πραγματικότητα ἡ ὑπαρξὴ τέτοιων κτερισμάτων στὸν τάφο διαπιστώνεται, μόνο ἂν αὐτὰ εἶναι φανερά "ἀσύμβατα" μὲ τὸ ὑπόλοιπο περιβάλλον τοῦ τάφου, ἀφοῦ διαφορετικὰ δέν εἶναι δυνατόν νά γνωρίζουμε τὸν ἐν ζωῇ ἰδιοκτήτη ἐνὸς κτερίσματος. Καί πάλι βεβαίως τίθεται τὸ ζήτημα ὁρισμοῦ τοῦ κάθε φορὰ "ἀσύμβατου".

α. 3. Τὰ φυλαχτὰ θὰ μπορούσαν καί νά καθορίζονται ἀπὸ τὸ φύλο καί τὴν ἡλικία, ἂν ἀπευθύνονταν σὲ διαφορετικὲς προστάτιδες θεότητες. Αὐτὸ ὁμως δέν εἶναι ἀπαραίτητο ἢ τοὐλάχιστον δέν εἶναι ἀπαραίτητα σαφές, κρίνοντας ἀπὸ ἄλλες περιπτώσεις, ὅπως π.χ. τοὺς μεταγενέστερους καταδέσμους.

α. 4. Τὰ περισσότερα χρηστικά ἀγγεῖα, ἀντικείμενα οἰκογενειακῆς χρήσης, εἶναι λιγότερο πιθανὸ νά ἐπιλέγονταν βάσει τοῦ φύλου ἢ τῆς ἡλικίας τοῦ νεκροῦ³⁴¹.

β. Ὡς τελετουργικά ἀντικείμενα θεωροῦνται τὰ ἀντικείμενα ποὺ συμβολίζουν κάποια τελετὴ (π.χ. ὁρισμένα εἰδώλια³⁴²) ἢ ποὺ χρησιμοποιήθηκαν ὡς τελετουργικά σκεῦη (π.χ. ἀγγεῖα γιά τὴ θυσία στὸν νεκρὸ ἢ τὶς χθόνιες θεότητες). Καί αὐτὰ τὰ ἀντικείμενα ἐνδέχεται νά χρησιμοποιοῦνταν ἀνεξαρτήτως φύλου ἢ ἡλικίας.

340. Ἐχει προταθεῖ ὅτι ἡ ἀσύμβατότητα κτερισμάτων πιθανὸν νά δείχνει διπλὴ ταφή (π.χ. ἐνηλίκου - παιδιοῦ), ἰδίως στό Λευκαντί ἀπὸ ὅπου τὰ ὀστεολογικά δεδομένα εἶναι πολὺ περιορισμένα (Lepios 2002, 165). Τίποτα δέν ἀποκλείεται, ἂν καί δέν μπορεῖ νά μὴ παρατηρήσει κανεὶς ὅτι εἶναι μία πρόταση ποὺ ἔχει ὡς ἀφετηρία συγκεκριμένες ἀπόψεις γιά τὸ "ἀνδρικό", "γυναικεῖο" καί παιδικό" κτερίσμα. Ἀλλοστε οἱ διπλῆς ταφές δέν ἦταν διαδεδομένες. Βλ. κύπελλο σ. 306-8, 337-42.

341. Ἐνδεχομένως κάποιο ἀγγεῖο πόσεως ἢ μία πυξίδα νά ἀποτελοῦν προσωπικά ἀντικείμενα τοῦ νεκροῦ, ὅποτε νά ἀντικατοπτρίζουν τὸ φύλο ἢ τὴν ἡλικία του, ἀλλὰ ἡ πληθώρα ἀγγείων τῶν τάφων εἶναι λογικὸ νά ἀποδοθοῦν στὴν οἰκοσκευὴ. Ἡ ἐπιλογή αὐτῶν τῶν ἀντικειμένων βάσει τέτοιων κριτηρίων θὰ δήλωνε συνειδητὴ πρόθεση ἐκ μέρους τῶν συγγενῶν (καί κατ' ἐπέκταση τῆς κοινότητος) νά "συμβολιστοῦν" αὐτὲς οἱ ιδιότητες τοῦ νεκροῦ στό περιβάλλον τοῦ τάφου. Ἡ πιθανότητα συμβολικῆς χρήσης ἀντικειμένων εἶναι ἓνα ἄλλο μεγάλο ζήτημα, ποὺ μπορεῖ νά ἀνοίξει μόνο ὅταν ἡ ἔρευνα εἶναι βέβαιη ὅτι στοὺς τάφους πράγματι συναντῶνται ἀντικείμενα δείκτες διαφορετικῶν πληθυσμιακῶν ομάδων, ἄρα ὅταν κατατλήξει ποιοὶ εἶναι αὐτοὶ οἱ δείκτες. Τότε μπορεῖ κανεὶς νά ἀναρωτηθεῖ ἂν αὐτὰ τὰ ἀντικείμενα μπαίνουν στὸν τάφο ἐπειδὴ εἶναι συννηφασμένα μὲ τὸν νεκρὸ ἢ ἂν τοποθετοῦνται στὸν τάφο ἀπρόσωπα, ἐπειδὴ ἀποτελοῦν σύμβολα π.χ. ἀνδρικοῦ ἢ θηλυκότητος.

342. Lewartowski 2000, 39.

γ. Ἡ λεγόμενη "θυσία" στὸν νεκρὸ ἢ τοὺς χθόνιους θεοὺς θὰ μπορούσε νὰ περιλαμβάνει ἀντικείμενα ἀπὸ ὅλες τὶς προηγούμενες κατηγορίες καὶ ὡς πρὸς τὴν ἐπιλογή τους ἰσχύουν τὰ ἀντίστοιχα.

Ἡ λεπτομερὴς ἀνάλυση τῶν ἀνασκαφικῶν δεδομένων μὲ μία τέτοιου τύπου ὀρθολογιστικὴ προσέγγιση μὲ ἐπιμεριστικὲς μεθόδους εἶναι ἀπαραίτητη γιὰ νὰ γνωρίσουμε λεπτομερῶς τι ἀκριβῶς γνωρίζουμε καὶ τι εἰκάζουμε, τι εἶναι κανόνας καὶ τι ἐξαιρέση, τι εἶναι συνήθεια καὶ τι ἰδιαιτερότητα, τι ἀπλοῦστευση καὶ τι γενίκευση. Στὴ σύνθεση ὅμως πρέπει νὰ θυμᾶται κανεὶς τὶς ἐπισημάνσεις τοῦ S. Eitrem ὅτι στὰ ταφικά ἔθιμα ὑπάρχουν ἀμέτρητοι συνδυασμοὶ μεθόδων³⁴³ καὶ τοῦ M. Ἀνδρόνικου ὅτι τὰ ταφικά ἔθιμα δὲν ἀποτελοῦν ὀρθολογιστικὰ ὀργανωμένο σύστημα³⁴⁴.

Ἰσπεροελλαδικὴ III γ Περίοδος (ἄρ. κατ. 1-119)

Ἡ συντριπτικὴ πλειονότητα τῶν ταφῶν τῆς περιόδου ἔχει ἀνασκαφῆ στοὺς νεκροταφείους τῆς Περαιτῆς (ἄρ. κατ. 18-105). Πολὺ λίγες ταφές προέρχονται ἀπὸ τὴν Ἀθήνα (Ἀγορά, Κεραμεικός, Νοτίως τῆς Ἀκροπόλεως, ἄρ. κατ. 1-16) καὶ τὴν Ξερόπολη (ἄρ. κατ. 106-109· βλ. Παράρτημα I). Ἀπὸ τὸ δείγμα τάφων τῆς Ἀργολίδας (ἄρ. κατ. 110-119) μποροῦν νὰ χρησιμοποιηθοῦν ὀκτώ τάφοι.

Οἱ περισσότερες τῶν ταφῶν στοὺς θαλαμοειδεῖς τάφους τῆς Περαιτῆς (καὶ ὄχι μόνον) δὲν μποροῦν νὰ χρησιμοποιηθοῦν, διότι δὲν διαχωρίζονται μὲ ἀσφάλεια τὰ κτερίσματα τῆς μιᾶς ἀπὸ τὴν ἄλλη³⁴⁵. Γι' αὐτὸ χρησιμοποιοῦνται μόνον οἱ ταφές, τὰ κτερίσματα τῶν ὁποίων διαχωρίζονται ἀσφαλῶς ἀπὸ τὰ κτερίσματα τῶν ὑπολοίπων τοῦ ἴδιου τάφου (κυρίως σὲ κόγχες δρόμων, λιγότερες σὲ ἀτομικοὺς τάφους στοὺς θαλάμους). Οἱ ταφές ἀπὸ τὶς ἄλλες περιοχὲς εἶναι στὴν πλειονότητά τους ἀτομικὲς σὲ τάφους, καθὼς καὶ τρεῖς σὲ ἄγγεϊα στὴν Ἀργολίδα³⁴⁶.

Γιὰ τὴ διευκρίνιση τοῦ χαρακτῆρα τῶν κτερισμάτων κατέστη ἀναγκαία ἡ σύγκριση τῶν κτερισμάτων τῶν ταφῶν σώματος μὲ ἐκεῖνα τῶν ταφῶν τέφρας ἀπὸ τὴν Περαιτῆ, παρ' ὅλο πὺ αὐτὲς εἶτε εἶναι διαταραγμένες εἶτε περιλαμβάνουν λείψανα περισσοτέρων τοῦ ἑνὸς νεκρῶν³⁴⁷. Δὲν μποροῦμε νὰ εἶμαστε βέβαιοι ὅτι αὐτὲς οἱ ταφές τέφρας εἶχαν τὸν ἴδιο χαρακτῆρα μὲ τὶς ταφές τέφρας τῶν ἐπόμενων περιόδων στὴν Ἀττικὴ. Ἡ πιθανότητα τῆς "δεύτερης κηδείας", παρ' ὅτι δὲν μπορεῖ νὰ ἀποδειχθεῖ ἀκράδαντα τοῦλάχιστον γιὰ τὴν Περαιτῆ, πρέπει νὰ ληφθεῖ ὑπ' ὄψιν, δεδομένου μάλιστα τοῦ ἀριθμοῦ τῶν νεκρῶν, πὺ περιλαμβάνονται σὲ κάθε μία ἀπὸ τὶς πυρές³⁴⁸.

Τὰ κτερίσματα τῶν **ταφῶν σώματος** (βλ. πίν. 1-5) εἶναι ἄγγεϊα (ὑδροδόχα μὲ εὐρὺ στόμο, "μυροδοχεῖα ἢ ἐλαιοδοχεῖα"³⁴⁹, ἄγγεϊα πόσεως, "θῆλαστρα") καὶ "μικρὰ ἀντικείμενα" (κοσμήματα,

343. Eitrem, ὅ.π. 473-4.

344. Andronikos, Arch Homer. 3, 1968, W 129.

345. Βλ. κ.ἄ. σ. 53.

346. Deiras XXIV, Deiras XXXIII, "Μυκῆνες, Κυκλώπειο ἄνθηρο".

347. Ἰακωβίδης 1969, Β 3-6· W. Cavanagh, Chr. Mee, A private place: Death in Prehistoric Greece, SIMA 1998, σ. 116.

348. Cavanagh 1977, 172, 222· τοῦ ἴδιου, BICS 25, 1978, 171-2.

349. Οἱ σημαντικὲς διαφορὲς σὲ μέγεθος ὀρισμένων ἀπὸ τὰ ἄγγεϊα πὺ ἀπαρτίζουν αὐτὴ τὴν κατηγορία. (τὸ ὕψος π.χ. τῶν ψευδόστομων ἀπὸ τὴν Περαιτῆ ποικίλει ἀπὸ 5 ἕως 32 ἐκ., ὅταν οἱ περισσότεροι ἔχουν ὕψος 9-16 ἐκ.), προκαλεῖ ἀμφιβολίες γιὰ τὸ ἂν εἶχαν ὅλα τὸ ἴδιο περιεχόμενο. Τὸ θέμα τοῦ χαρακτηρισμοῦ ἄγγεϊων ὡς μικρῶν ἔχει συζητηθεῖ ἤδη (βλ. κ.ἄ. σ. 54). Ὅστόσο, πρέπει νὰ σημειωθεῖ ὅτι αὐτὴν τὴν περίοδο τὰ περισσότερα ἄγγεϊα κάθε τύπου ἔχουν σχετικὰ μικρὲς διαστάσεις καὶ ἐκεῖνα μὲ τὶς μεγαλύτερες εἶναι μειονότητα. Ἐνδεικτικὰ ἀναφέρουμε ὅτι τὸ συνήθεστο ὕψος γιὰ τοὺς ἀμφορίσκους εἶναι 8-9 ἐκ., γιὰ τὰ

έξαρτήματα ένδυσης και μαλλιών, μαχαίρια, φυλακτά, "κομβία"³⁵⁰, όστρεα³⁵¹ κλπ.). Στην Περαιτή έχουν βρεθεί τύποι κτερισμάτων, που δέν συναντώνται στις άλλες περιοχές (π.χ. "θήλαστρα" και όστρεα), αλλά αυτό μπορεί νά όφείλεται στον κατά πολύ μεγαλύτερο αριθμό των τάφων.

Οί πίνακες 1-8 περιλαμβάνουν τά κτερίσματα κατά τό είδος της ταφής, την κατάσταση προσφοράς τους, και τή θέση τους μέσα ή πάνω από την ταφή. Η κατάσταση εύρεσης των άγγείων δέν ταυτίζεται πάντα με την κατάσταση της τοποθέτησής τους στον τάφο και άπαιτεί προσεκτική εκτίμηση των συνθηκών διατήρησης κάθε τάφου (βλ. κ.ά. σ. 52). Ίδιως τά σπασμένα άγγεία πολλών θαλαμοειδών τάφων της Περαιτής δέν είναι βέβαιο άν έσπασαν κατά την κατάρρευση της όροφής, ή σκόπιμα κατά τή διάρκεια της ταφής· γι' αυτό θεωρούνται άγνωστης κατάστασης προσφοράς και παρουσιάζονται σε χωριστό πίνακα (πίν. 4· μαζί και κτερίσματα άλλων τύπων, επίσης άσαφούς κατάστασης προσφοράς). Έτσι είναι σαφής ή εικόνα, που προκύπτει από τους υπόλοιπους τάφους, στους όποιους ή κατάσταση εύρεσης των κτερισμάτων δέν μπορεί νά έπηρεάστηκε από την κατάσταση διατήρησης του τάφου. Άνάλογα ισχύουν και γιά τους τάφους των άλλων περιοχών.

Όρισμένα από τά άγγεία, που βρέθηκαν σπασμένα (και κατά κανόνα πλήρη), θεωρήθηκε ότι στη πραγματικότητα προσφέρθηκαν άκέραια και καταστράφηκαν κατά την καταπόνηση ή διατάραξη του τάφου· γι' αυτό παρουσιάζονται στους πίνακες με τά άκέραια κτερίσματα (πίν. 1, 5). Έτσι θεωρήθηκε ότι τά άγγεία του τάφου "Περαιτή 62" έσπασαν κατά την κατάρρευση των καλυπτηρίων πλακών και εκείνα του τάφου Ker. S 19 κατά τή διατάραξη του τάφου (βλ. κατάλ. άρ. 9). Στους διαταραγμένους τάφους Ker. S 27 και "Περαιτή 39, 51, 57 και 64" βρέθηκαν άκέραια άγγεία παρά τή διατάραξη. Η παρατήρηση του Σπ. Ίακωβίδη ότι στην Περαιτή όρισμένα κτερίσματα τοποθετήθηκαν στους τάφους με προυπάρχουσες φθορές, επιβεβαιώνεται³⁵². Δέν προκύπτει ώστόσο σαφής διαφορά στη συχνότητα αυτών των άγγείων μεταξύ των ταφών ένηλικών και παιδιών: Βρέθηκαν σε έναν τάφο ένηλικού ή έφηβου (Περαιτή 31), 2 παιδιών (Περαιτή 104, Περαιτή Σ 14 α) και έναν άγνωστο (Περαιτή 85).

Τελικά, τό ένδιαφέρον έπικεντρώνεται στην έρμηνεία της θραύσης των σπασμένων άγγείων, καθώς και άλλων εύθραυστων τύπων κτερισμάτων, είτε βρέθηκαν στον τάφο πλήρη, είτε έλλιπη³⁵³. 29 από τους άδιατάρακτους τάφους είχαν μόνο άκέραια ή ουσιαστικά άκέραια κτερίσματα, 4 μόνο σπασμένα, 8 σπασμένα και άκέραια (σε 2 από αυτούς τά άκέραια κτερίσματα είναι όστρεα), 11

άλαβαστρα και τά άλαβαστροειδή 6-7, γιά τις ληκύθους 6-8 και γιά τά προχοΰδια 8-9 (βλ. Παράρτημα 4). Τό μικρό μέγεθος των άγγείων από τους υπομνηστικούς τάφους ό Krause τό αποδίδει στην άποκλειστικά ταφική τελετουργική χρήση τους (Krause 1975, 14).

350. Ό όρος χρησιμοποιείται συμβατικά μιά και ό χαρακτηρισμός του συγκεκριμένου εύήματος δέν είναι σαφής. Ό Ίακωβίδης υποστήριξε ότι έχουν ποικίλες χρήσεις (έξαρτήματα κοσμημάτων, βαρίδια ένδυμάτων κλπ. Ίακωβίδης 1969, Β 278· ABSA 72, 1977, 113-9). Η εύρεση ενός από αυτά πάνω στην κάτω σιαγόνα του νεκρού του άδιατάρακτου τάφου "Περαιτή 31" μάλλον δείχνει χρήση ως κόσμημα· αναλόγως και άλλα από τον ίδιο τάφο βρέθηκαν μαζί με χάντρα σε θέση που πιθανώς δείχνει ότι άποτελούσαν βραχιόλι. Έπομένως μάλλον ισχύει ή άποψη του Ίακωβίδη γιά την ποικιλία χρήσεων· βλ. και Lewartowski 2000, 33.
351. Τμήμα τους τοίλαχιστον άποτελεί παιχνίδια (Ίακωβίδης 1969, Α 364-5· L. Karali, Shells in Aegean Prehistory, BAR 1999, σ. 42).
352. Ίακωβίδης 1969, Β 64. Πρόκειται γιά τά άλαβαστροειδή άγγεία των τάφων "Περαιτή 31" (ένηλικος ή έφηβος), και "Περαιτή 104" (παιδί), τή δίωτο λήκυθο του τάφου "Περαιτή 85" (άδιάγνωστος ως προς τήν ήλικία) και ίσως τό κύπελλο του "Περαιτή Σ 14 α" (παιδί)· επίσης τό ειδώλιο του τάφου "Περαιτή Σ 23 α". Βλ. και σημ. 259.
353. Στην Περαιτή υπήρχε ή συνήθεια καθαρισμού του θαλάμου των θαλαμοειδών, ή όποία προκαλούσε τή θραύση κτερισμάτων και μεταφορά τμημάτων τους εκτός του τάφου. Οί ταφές που χρησιμοποιούνται εδώ όμως, είναι κλειστά σύνολα (βλ. κ.ά. σ. 74) και έπομένως ή άπουσία τμημάτων των άγγείων πρέπει νά όφείλεται σε σκόπιμη θραύση.

άκέραια και άσαφούς κατάστασης προσφοράς, και σε 28 βρέθηκαν κτερίσματα που στο σύνολό τους θεωρήθηκαν άσαφούς κατάστασης προσφοράς.

Τα σπασμένα άγγεϊα τών άδιατάρακτων τάφων τής Περαιτής είναι κατά κανόνα έλλιπής (βλ. πίν. 2), πράγμα που ύποδεικνύει θραύση έξω από τόν τάφο κατά τή διάρκεια τής ταφής. Πρόκειται για άγγεϊα από τούς τάφους "Περαιτή 7, 33 α, 43 β, 102, 116, 129 και Σ 14" (πρόχους, σκύφοι, λήκυθοι, άλαβαστροειδές, άμφορίσκοι), που βρέθηκαν σπασμένα σε πολλά κομμάτια, όρισμένα από τά όποια δέν βρίσκονταν μέσα στον τάφο· έπομένως, πρέπει νά έσπασαν εκτός του τάφου και νά μñ συλλέχθηκαν προσεκτικά όλα τά κομμάτια τους για νά τοποθετηθούν σε αυτόν³⁵⁴. Ο άμφορίσκος, τó κύπελλο, τó "θήλαστρο" του τάφου "Περαιτή Σ 23 α" και ó ψευδόστομος του τάφου "Περαιτή 130 α" είναι σπασμένα (χωρίς αυτό νά δικαιολογείται από τήν κατάσταση διατήρησης του τάφου ή τις συνθήκες άνασκαφής) και ουσιαστικά πλήρη. Άκόμα και αν θεωρηθεί ότι τά σπασίματα του "θήλαστρου" (στο χείλος) και του ψευδοστόμου (στο στόμιο) συνέβησαν συμπτωματικά κατά τήν ταφή, τά σπασίματα τών άλλων δύο άγγειών είναι δυσεξηγήτα και φαίνονται σκόπιμα. Έφ' όσον λοιπόν ή έκθεση του άνασκαφέα είναι τόσο άκριβής όσο συνήθως, τά άγγεϊα αυτά πρέπει νά έσπασαν κατά τήν ταφή μέσα στον τάφο, πράγμα που άποτελεί έξαιρεση και μπορεί νά έρμηνευθεί είτε ως τυχαίο γεγονός, μία άπροσεξία κατά τήν τοποθέτησή τους, είτε ως άποτέλεσμα μεμονωμένης βίαιης έκφρασης πόνου.

Στους τάφους τής Περαιτής, που χρησιμοποιούνται εδώ, παρατηρείται ύψηλότερη συχνότητα σπασμένων άγγειών από ό,τι στις άλλες περιοχές και ή άναλογία ταφών με σίγουρα σπασμένα άγγεϊα προς τούς τάφους με άκέραια είναι περίπου 1:4· ή άναλογία τών σπασμένων άγγειών προς τά άκέραια 1:3. Οί μεγάλες πρόχοι, καθώς και ή μοναδική ύδρία είναι άγνωστης κατάστασης προσφοράς. Οί ίδιοι τύποι άγγειών συναντῶνται μεταξύ αυτών που τοποθετήθηκαν άκέραια και σπασμένα (έντός ή εκτός του τάφου πίν. 1, 2). Η άναλογία μεταξύ σπασμένων και άκέραιων άγγειών κάθε τύπου έχει ως εξής:

Σκύφοι	3:1
Κύπελλα	1:5
Λήκυθοι	2:3
Προχοΐδια	1:4
Άμφορίσκοι	1:1
"θήλαστρο"	1:6
Ψευδόστομοι	1:6

Φαίνεται ότι οί σκύφοι σπάζονται σημαντικά συχνότερα από ό,τι άλλοι τύποι. Άκολουθούν οί λήκυθοι και οί άμφορίσκοι, ενώ οί άλλοι τύποι βρίσκονται σπανίως σπασμένοι. Ο ένας από τούς σκύφους βρέθηκε πάνω από τόν τάφο ("Περαιτή 85").

Σε πολύ λίγους τάφους τής Περαιτής (και γενικότερα) βρέθηκε κάποιο κτερίσμα πάνω από τήν ταφή (πίν. 3). Ο σκύφος του τάφου "Περαιτή 85" είναι τó μόνο άγγεϊο, που άποδεδειγμένα άφέθηκε πάνω από τάφο (σπασμένος), και αφού δέν τοποθετήθηκε μέσα, όπως άλλοι σκύφοι, μπορεί κανείς νά

354. Οί φθορές τών άγγειών του τάφου 129 δέν διακρίνονται στη φωτογραφία τους και έπομένως δέν μπορούν νά έξαχθούν συμπεράσματα.

υποθέσει ότι δεν προοριζόταν για να ακολουθήσει τον νεκρό, αλλά χρησιμοποιήθηκε σε τελετουργική πράξη. Ωστόσο, το γεγονός ότι μόνο σε έναν από τους 82 τάφους σημειώθηκε τέτοιο εύρημα, προκαλεί αμφιβολίες και τη σκέψη ότι ίσως είναι ένα από τα αντικείμενα που προοριζόνταν για το έσωτερικό του τάφου και αφέθηκε έξω από απροσεξία. Επίσης, το **κέλυφος άχινου** του τάφου "Περατή 60" ίσως αποτελεί υπόλοιπο νεκροδείπνου, αν και πάλι αναρωτιέται κανείς γιατί να διατηρήθηκε μόνο αυτό³⁵⁵. Στον τάφο "Περατή 44" βρέθηκε μία **χρυσή χάντρα** ψηλότερα από το δάπεδο· χάντρες έχουν βρεθεί και στο δάπεδο τάφων (πίν. 1), όχι όμως χρυσές.

Σε 2 από τους 12 τάφους του **Κεραμεικού** βρέθηκαν 2 σπασμένα άγγεια έναντι 14 άκεραίων: **οινόχρη** σπασμένη αλλά πλήρης στον Ker. S 17 και **λήκυθος** σπασμένη σε πολλά κομμάτια και κατά την περιγραφή του εκδότη σημαντικά έλλιπής, στον Ker. S 51. Η θραύση τους δεν δικαιολογείται από την κατάσταση των τάφων³⁵⁶, πρέπει επομένως να σπάστηκαν κατά την ταφή, ή οινόχρη μέσα στον τάφο, ή λήκυθος έξω. Στον Κεραμεικό έχει βρεθεί και οινόχρη, ή όποια τοποθετήθηκε στον τάφο άκέραια (Ker. S 19), καθώς και άλλες άκέραιες λήκυθοι.

Όλοι οι τύποι άγγείων που έχουν βρεθεί σπασμένοι, έχουν βρεθεί και άκέραιοι.

Στην **Ξηρόπολη** δεν έχουμε σπασμένα κτερίσματα, ό δε αριθμός των τάφων είναι πολύ περιορισμένος ώστε να επιτρέπει άσφαλή συμπεράσματα. Πρέπει να σημειωθεί ώστόσο ή θέση εύρεσης **μόνωτου σκύφου** πάνω από τον τάφο Xeropolis 5, που πιθανόν να ανήκει σε αυτόν, καθώς και ή εύρεση ίδιου τύπου άγγείου στον τάφο Xeropolis 12, ό όποιος είναι ένα ιδιαίζον σύνολο χωρίς βεβαιωμένα όστά ανθρώπων, βλ. κατάλ. αρ. 108, 109 και πίν. 3, 6). *Αυτά τα δεδομένα ίσως δείχνουν ότι δεν πρόκειται για άγγεια προορισμένα να ακολουθήσουν τον νεκρό, αλλά ότι χρησιμοποιήθηκαν ως τελετουργικά αντικείμενα, ίσως για χοές. Δεν σημειώνονται ίχνη καύσης στο έσωτερικό τους, όποτε θα μπορούσε κανείς να υποθέσει ότι χρησιμοποιήθηκαν σε θυμίαση³⁵⁷.*

Από τό δείγμα τάφων της Άργολίδας μόνο 8 μπορούν να χρησιμοποιηθούν, εκ των όποιων 3 είναι ταφές σώματος σε άγγείο (έγγυτριομοί). Δεν έχουν κανένα έσκεμμένο σπασμένο άγγείο.

Οι άδιατάρακτες **ταφές τέφρας** της περιόδου (αρ. κατ. 18, 19, 40, 68) είναι ελάχιστες και στα κτερίσματα που βρέθηκαν στο όρυγμά τους, δεν περιλαμβάνονται άγγεια (έκτός των τεφροδόζων) (πίν. 7, 8)³⁵⁸. Δεν μπορεί όμως να αποκλειστεί ότι τα άγγεια, που ίσως τις συνόδευαν, τοποθετήθηκαν έξω από τό όρυγμα, στο δάπεδο του θαλαμοειδούς, και διασκορπίστηκαν κατά τη διάρκεια ύστερότερης ταφής ή καθαρισμού του θαλάμου. Τα κτερίσματα, που μπορούμε να διαπιστώσουμε, προέρχονται σχεδόν όλα από την τριπλή ταφή τέφρας του τάφου "Περατή 1" και ίσως είχαν και μαζί με τους νεκρούς ή τα λείψανά τους³⁵⁹. όρισμένα από αυτά όμως δεν φέρουν τα ίχνη, που συνήθως θεωρούνται άποτέλεσμα καύσης. Άν και δεν είναι άπόλυτα σαφές τι θεωρείται από τον άνασκαφέα

355. Η χάντρα του τάφου 44 βρέθηκε λίγο πάνω από τό δάπεδο και όχι πάνω από την ταφή.

356. Πρέπει ώστόσο να σημειωθεί ότι οι περιγραφές των τάφων είναι σε μερικές περιπτώσεις άνισες, όχι πάντα λεπτομερείς και σαφείς ως προς την κατάσταση διατήρησής τους και δεν δημοσιεύονται φωτογραφίες τους, πράγμα που αποτελεί σοβαρό μειονέκτημα για την έρμηνεία της κατάστασης των κτερισμάτων.

357. Για τη χρήση θυμιαμάτων κατά την τελετή της ταφής βλ. S. Eitrem, *Opferfritus und Voropfer der Griechen und Römer*, 1915, 202-3.

358. Πρόκειται για τις καύσεις των τάφων της Περατής 1 (α και β), 38, 75· οι υπόλοιπες είναι διαταραγμένες.

359. Ίακωβίδης 1969, A 161, B 32.

καμένο και τι άκαυστο³⁶⁰, φαίνεται ότι όρισμένα πλακίδια από έλεφαντόδοντο θεωρούνται καμένα και όρισμένα άκαυστα, όμοίως και οι χάντρες και οι σφραγίδες τής ταφής· ή δέλτος και τὰ όστᾶ τῶν ζῴων θεωρούνται καμένα και τὸ κάτοπτρο μάλλον άκαυστο. Μία άκόμη δέλτος έχει προσφερθεῖ σέ ταφή σώματος άκαυστη, καθῶς και πολλές σφραγίδες και χάντρες ὄλων τῶν τύπων³⁶¹. Τὰ πλακίδια από έλεφαντόδοντο δέν έχουν άκριβές παράλληλο στήν Περαιτή³⁶². Τὰ κτερίσματα πού θεωρούνται άκαυστα, ένδέχεται νά τοποθετήθηκαν στή θέση άποτέφρωσης, αλλά νά κύλησαν και νά μὴν κάηκαν, άν και ὁ αριθμός τους είναι άρκετά μεγάλος, ὥστε νά καθίσταται αὐτή ή έκδοχή άβέβαιη. Μπορεῖ και νά τοποθετήθηκαν μαζί με τὰ καμένα λείψανα εκ τῶν ύστερων, χωρίς νά είναι κατανοητός ὁ λόγος. Ὁ Ἰακωβίδης σημειώνει ότι ίσως άποτελοῦν κτερίσματα προηγούμενων ταφῶν και ρίχτηκαν στόν λάκκο μαζί με τίς ταφές τέφρας, αλλά θεωρεῖ πιθανότερο νά άνήκουν στίς τελευταίες³⁶³. Σέ αὐτό συνηγορεῖ και τὸ γεγονός ότι τὰ πλακίδια, καμένα και άκαυστα, μάλλον άνήκουν ὅλα στήν ίδια ταφή, αφού δέν έχει βρεθεῖ παράλληλό τους και δέν μπορεῖ νά άνήκουν σέ κάποια από τίς ταφές σωμάτων τοῦ θαλάμου, γιατί ὁ θάλαμος δέν φέρει ίχνη πυρᾶς, πού θά δικαιολογοῦσε τὰ καμένα. *Τελικά, τὰ εἴρηματα από αὐτὸ τὸ σύνολο είναι ιδιαίτερα και δέν υπάρχει δυνατότητα συσχετισμοῦ τους με τὰ κτερίσματα τῶν ταφῶν σώματος.*

*Ἐπομένως, παρατηροῦνται τοπικές διαφορές ὡς πρὸς τή θραύση τῶν άγγείων: στήν Περαιτή τὰ σπασμένα άγγεῖα είναι περίπου τὸ 1/3 τοῦ συνόλου, στόν Κεραμεικὸ ελάχιστα, ένῶ στήν Ξερόπολη και στό δείγμα τάφων τής Ἀργολίδας δέν υπάρχει κανένα. Ἄλλωστε ή διαφοροποίηση τῶν περιοχῶν εκφράζεται και από άλλα στοιχεία τῶν ταφικῶν εθίμων ὅπως από τοὺς τύπους τῶν τάφων (κόγχες σέ θαλαμοειδεῖς, λακκοειδεῖς με δρόμο, λακκοειδεῖς με καλυπτήριες πλάκες, λάκκοι). Μόνο στήν Περαιτή, μπορεῖ κανεῖς νά μιλήσει γιά συνήθεια θραύσης, αλλά δέν είναι κατανοητὸ τὸ γιατί άλλα άγγεῖα τοῦ ἴδιου τύπου τὰ ἔσπαγαν και άλλα ὄχι. Ἐπομένως δέν είναι δυνατόν νά συσχετιστοῦν τὰ σπασμένα άγγεῖα ὡς σύνολο με κάποια συγκεκριμένη λειτουργία στὰ πλαίσια τοῦ τάφου. Ἰδιαίτερη άντιμετώπιση είχαν στήν Περαιτή οι **ψευδόστομοι** και τὰ **"θήλαστρα"**, αφού σπανίως σπάζονται. Τοῦλάχιστον σέ ὅ,τι άφορᾶ στίς ψευδόστομους, αὐτὸ πιθανόν νά άφείλεται στό περιεχόμενό τους. Ἡ αὐξημένη συχνότητα σπασμένων **σκύφων** πρέπει μάλλον νά συνδεθεῖ με τήν τελετή. Ἰσως πράγματι σέ αὐτή τήν περίπτωση νά πρόκειται γιά τελετουργική θραύση.*

Στίς άλλες περιοχές τὸ μόνο ίσως ιδιαίτερο στοιχείο, πού διαπιστώνεται στό διαθέσιμο ὑλικό, άφορᾶ στίς **μόνωτους σκύφους** τής Ξερόπολης, τύπο άγγείου γιά τόν ὅποιο δέν γνωρίζουμε με βεβαιότητα άλλο τρόπο χρήσης σέ ταφικὸ περιβάλλον. Γιά αὐτὰ τὰ άγγεῖα, και ίσως και γιά τήν κατηγορία τους (άγγεῖα πόσεως³⁶⁴), μπορεῖ νά ισχυριστεῖ κανεῖς ότι είχαν και τελετουργική χρήση στήν Ξερόπολη, ὅπως σημειώθηκε και γιά τοὺς σκύφους στήν Περαιτή, άν και άντιμετωπίστηκαν διαφορετικά στίς δύο περιοχές (έκεῖ θραύση, ἐδῶ διακριτή θέση).

360. ὁ. π. Α 161, Β 32.

361. Ἡ δέλτος βρέθηκε στόν θαλαμοειδῆ τάφο Περαιτή 104· βλ. Κατάλ. άφ. 82 και ὁ. π. Α 381, 382· γιά τὰ πλακίδια, τίς σφραγίδες και τίς χάντρες ὁ. π. Α 470, 471 (εὑρετήριο).

362. Τὰ δισκάκια από έλεφαντόδοντο είναι μάλλον ὅλα διάτρητα και εγγάρια και είχαν άλλη χρήση.

363. Πρβ. ὁ. π. Α 161.

364. Lewartowski 2000, 33.

ΥΕ ΙΙΙ γ

ΤΑΦΕΣ ΣΩΜΑΤΟΣ ΣΕ ΤΑΦΟ

ΚΤΕΡΙΣΜΑΤΑ ΑΚΕΡΑΙΑ

Τάφος	Πρόχους	Προχοϊδ.	Κύπελλο	Σκύφος	Λήκυθος	Αμφίσκος	Ψευδ.	Λοιπά άγγεϊα	Περόνη	Πόρπη	Λαχτυλ.	Χάντρες	"Κομβία"	Λοιπά αντικ.
Αθ. Αγ Α18:4			1											
Κερ. S 4					1									
Κερ. S 17*				1										
Κερ. S 19			1			1	1	οίν.			1			
Κερ. S 27				1		1			2	3	10			βραχιόλι
Κερ. S 42					3	1	1		2	4	4			τιμ. πόρπης;
Κερ. S 51*				1										
Περ. 6						1	1							
Περ. 7*			1											3 κοχ., 1 άχβ.
Περ. 16*											5	2	10	κάτοπτρο, ρηγκ.
Περ. 19										1			2	
Περ. 24*												5		κτένι, 2 φιλακτά, σφραγ., σωλην
Περ. 31						1		άλάβαστρο, άλάβιδές				2	4	
Περ. 33 α*														3 άχβ. κοχ.
Περ. 37*														
Περ. 39*		1						"θήλ."						
Περ. 44*			1					οίν.						
Περ. 49												1		χιρ. φιλακτό
Περ. 51*							1							
Περ. 54														61 κοχ., άχβ.
Περ. 57*							1							
Περ. 60*											1 άγγ.			
Περ. 62							1						2	
Περ. 64*						1								
Περ. 70			1		1									
Περ. 71														2 πλαίσια χ. κοχ.
Περ. 78														έλασμα, σύρμα σφραγ.
Περ. 80														
Περ. 83														
Περ. 85*					1			δίωτος ληκ. χειρ. κύπ. μφ. =παιχνίδι					1	
Περ. 94														
Περ. 98*											2			
Περ. 104		1	1				1	"θήλ.", άλάβιδές				1		4 κοχ., δέλτος, χ. ποτήριο άχβ.
Περ. 116*														λεπ. χ.
Περ. 122 α*									1					
Περ. 125*													1	
Περ. Σ 14 α*			1	1										
Περ. Σ 23α*		1			1									38 κοχ., είδ.
Περ. Σ 57α		1						"θήλ."						1 κοχ.
Μυκ. (Desb. 1973)*										2	1			
Γιοννθά, Προφ. Ηλίας V						1 (ιδ.)	1	κύλικα						μαχ. έλλ., κοχ.
Xeropolis 2														λίθ. φυλακτό
Xeropolis 5 *	1 (:)												3;	
Άγγ., Deiras XX														χάντρα
Άγγ., Deiras XXIX							1		2	1	1			

ΠΙΝΑΚΑΣ 1

Υ Ε Ι Ι Ι γ

Τ Α Φ Ε Σ Σ Ω Μ Α Τ Ο Σ Σ Ε Τ Α Φ Ο

ΚΤΕΡΙΣΜΑΤΑ ΣΠΑΣΜΕΝΑ

Τάφος	Πρόχους	Πρόχοι Υδ.	Κύπελλο	Σκύφος	Λήκυθος	Αμφίσκος	Ψευδ.	Λοιπά άγγεια	Περόνη	Πόρη	Δαχτυλ.	Χάντρες	"Κομβία"	Λοιπά άντικ.
Κερ. S 17*								οίν. πλ.						
Κερ. S 51*					1 έλλ.									
Περ. 7*		1 έλλ.		1 έλλ.										
Περ. 33 α *					1 έλλ.			άλαφι/δές έλλ.						
Περ. 43 β				1 έλλ.										
Περ. 102						1 έλλ.								
Περ. 116 *					1 έλλ.									
Περ. 129								2 "θήλ." έλλ.;						
Περ. 130 α							1 πλ.							
Περ. Σ 14 α *						1 έλλ.								
Περ. Σ 23α*			1 πλ.			1 πλ.		"θήλ." πλ.						

Π Ι Ν Α Κ Α Σ 2

ΠΑΝΩ ΑΠΟ ΤΗΝ ΤΑΦΗ / ΤΙΣ ΚΑΛΥΠΤΗΡΙΕΣ ΠΛΑΚΕΣ

Τάφος	Πρόχους	Πρόχοι Υδ.	Κύπελλο	Σκύφος	Λήκυθος	Αμφίσκος	Ψευδόστ.	Λοιπά άγγεια	Περόνη	Πόρη	Δαχτυλ.	Χάντρες	"Κομβία"	Λοιπά άντικ.
Περ. 44*												1 χρ.		
Περ. 60*														άχιλός
Περ. 85*				1 στ. πλ.										
Xeropolis 5*								μόνωτος σκύφος						

Π Ι Ν Α Κ Α Σ 3

Υ Ε Ι Ι Ι γ

Τ Α Φ Ε Σ Σ Ω Μ Α Τ Ο Σ Σ Ε Τ Α Φ Ο

Τ Α Φ Ο Ι Μ Ε Κ Τ Ε Ρ Ι Σ Μ Α Τ Α Μ Ε Α Σ Α Φ Η Τ Η Ν Α Ι Τ Ι Α Τ Ω Ν Φ Θ Ο Ρ Ω Ν

Τάφος	Πρόχους	Προχοϊδ.	Κύπελλο	Σκόφος	Λίθινος	Αμφ/σκος	Ψευδ.	Λοιπά άγγεία	Περόνη	Πόρπη	Δαχτυλ.	Κάντρες	"Κομβία"	Λοιπά αντικ.
Αθ., Άχο.Ν., Δημητρο.110, III							1							
Ker. S 61						1								
Ker. S 62						1								
Ker. S 63						1								
Ker. S 69							1							
Ker. S 91							1							
Ker. S 106							1							
Αθ., Συγγροϋ							1							
Περ. 3	1			1										
Περ. 16*						2	1		22 τι. (έλεφ.)					13 διακάρια μερικά έλλ.
Περ. 18		1						"θήλ."						
Περ. 22							1							
Περ. 24 *							1	αλάβ/δές						
Περ. 26			1											
Περ. 32					1									δαχτυλ. η στρεπτό
Περ. 37*		1												είδ. βοδιωθ έλλ.
Περ. 39			1			2								
Περ. 46 α		1						"θήλ."						αχιβ., 3 κοχ.
Περ. 48								"θήλ."				1		είδ. έλλ.
Περ. 51						1		αλ/δής αμφ/σκος						
Περ. 57	1					1								
Περ. 63				1										
Περ. 64						1		"θήλ."						
Περ. 66			1					"θήλ.", κίλικά						
Περ. 73							1	2 άγγ.						
Περ. 87	1 σπ.			2			1							
Περ. 91							1							
Περ. 95								ύδρια						
Περ. 97						3								
Περ. 98*								πιθαμφ/σκος, λεκάνη, αμφ/σκος η ψευδ.						
Περ. 103							1							
Περ. 115							1							
Περ. 122 α*							3							
Περ. 125*					1	1		αλαβ/δές						φύλλο χρ.
Περ. 126		1	1											
Περ. 140			1											
Περ. 144							1							
Μικ. [Desb.1973]*						1								
Άγγ., Deiraw XIV					1	1	1	άωτος πο.	1					

Π Ι Ν Α Κ Α Σ 4

ΥΕ ΙΙΙ γ

ΤΑΦΕΣ ΣΩΜΑΤΟΣ ΣΕ ΑΓΓΕΙΟ (ΕΓΧΥΤΡΙΣΜΟΙ)

ΚΤΕΡΙΣΜΑΤΑ ΑΚΕΡΑΙΑ

Τάφος	Πρόχους	Πρόχοιδ.	Κύπελλο	Εκύφος	Λήκυθος	Αμφίσκος	Ψευδ.	Λοιπά αγγεία	Περόνη	Πόρπη	Δαχτυλ.	Χάνδρες	"Κομβία"	Λοιπά αντικ.
Άργ., Deiras XXXIII								άμφ. λ.κ. ταφ., "θήλ."	1		1			
Άργ., Deiras XXIV								2 άμφ. λ.λ. (1 ταφ.)						
Μικ., Κυκλώστε το άνδηρο		1					2	πίθος ταφ., άλαβ/δές πώμα						

ΠΙΝΑΚΑΣ 5

ΑΠΟΘΕΤΕΣ ΠΡΟΣΦΟΡΩΝ:

ΑΚΕΡΑΙΑ ΚΤΕΡΙΣΜΑΤΑ

Τάφος	Πρόχους	Πρόχοιδ.	Κύπελλο	Εκύφος	Λήκυθος	Αμφίσκος	Ψευδ.	Λοιπά αγγεία	Περόνη	Πόρπη	Δαχτυλ.	Χάνδρες	"Κομβία"	Λοιπά αντικ.
Xer.opolis 12								μόνοτος σκύφος						όστια ζώων

ΠΙΝΑΚΑΣ 6

ΤΑΦΕΣ ΤΕΦΡΑΣ

ΚΤΕΡΙΣΜΑΤΑ (ΑΚΑΥΣΤΑ) ΑΚΕΡΑΙΑ

Τάφος	Πρόχους	Πρόχοιδ.	Κύπελλο	Εκύφος	Λήκυθος	Αμφίσκος	Ψευδοστ.	Λοιπά αγγεία	Περόνη	Πόρπη	Δαχτυλ.	Χάνδρες	"Κομβία"	Λοιπά αντικ.
Περ. 1[α]								πιθαμφ/σκος τεφρ.				2 χρ.		
Περ. 1[β]*											5	13	4	σφραγ., πλακ. (11 έλλ.), κάτοπτρο έλλ.
Περ. 38	1 τεφρ.													χρ. σύμα
Περ. 75 [α]	1 τεφρ.													
Περ. 145	τεφρ.													σκαρ.
Περ. 157								άμφ. τεφρ., βάση άγγ.						όστια

ΠΙΝΑΚΑΣ 7

ΚΤΕΡΙΣΜΑΤΑ "ΚΑΜΕΝΑ"

Τάφος	Πρόχους	Πρόχοιδ.	Κύπελλο	Εκύφος	Λήκυθος	Αμφίσκος	Ψευδοστ.	Λοιπά αγγεία	Περόνη	Πόρπη	Δαχτυλ.	Χάνδρες	"Κομβία"	Λοιπά αντικ.
Περ. 1[β]												14	1	όστια σκυλοπτηνών, 3 σφραγ., δέλτος, πλακ., θο. έλεφ.
Περ. 38														όστια προβάτου

ΠΙΝΑΚΑΣ 8

Στήν **Ἀττική** (οὐσιαστικά στήν Ἀθήνα· ἄρ. κατ. 120- 329) καί στήν **Ἀργολίδα** (ἄρ. κατ. 357- 381) κυριαρχοῦν οἱ ταφές σώματος· λίγα παραδείγματα ταφῶν τέφρας ἔχουν ἀποκαλυφθεῖ, πιθανῶς 18 ἔναντι πιθανῶς 185 ταφῶν σώματος³⁶⁵. Στούς ἀριθμούς αὐτούς περιλήφθηκαν καί οἱ υπομυκηναϊκές ταφές τοῦ Κεραμεικοῦ, πού δημοσιεύθηκαν πρόσφατα (Ruppenstein, 2007), παρὰ τὰ προβλήματα ὡς πρὸς τή χρονολόγησή τους, βλ. κ.ά. σ. 60-69³⁶⁶.

Στό **Λευκαντί** (ἄρ. κατ. 331- 356) τὰ ταφικά ἔθιμα παραμένουν ἀσαφῆ. Ἀπό τοὺς 23 τάφους, πού ἔχουν βρεθεῖ, μόνο ἓνας περιεῖχε ἄκαυστα ὄστα, οὔτε γιὰ αὐτὰ ὁμως δέν εἶναι βέβαιο ὅτι προέρχονται ἀπὸ ταφή σώματος³⁶⁷. Ἡ ἀρχική ἐρμηνεία τῶν ἀνασκαφῶν γιὰ τὴν ἀπουσία ὀστέων ἀπὸ τοὺς τάφους εἶναι ὅτι πρόκειται γιὰ ταφές ἀποτεφρωμένων νεκρῶν, τῶν ὁποίων τὰ ὄστα καί ἡ τέφρα ἔμειναν στή θέση ἀποτέφρωσης³⁶⁸. Ἐγινε μάλιστα χημικὴ ἀνάλυση τοῦ ἐδάφους γιὰ νὰ διαπιστωθεῖ ἂν ἡ σύνθεσή του δικαιολογεῖ σχεδὸν πλήρη ἀποσύνθεση ἄκαυστων ὀστέων, πρᾶγμα πού θὰ σήμαινε ὅτι πρόκειται γιὰ ταφές σώματος. Ἡ μελέτη αὐτὴ ἔδειξε ὅτι τὸ ἔδαφος δέν εἶναι τέτοιο πού νὰ προκαλεῖ πλήρη ἀποσύνθεση ὀστέων. Ὡστόσο ἀργότερα διατυπώθηκε καί ἡ ἄποψη ὅτι παρὰ τὴ συγκεκριμένη μελέτη οἱ ἀποσυνθετικὲς ιδιότητες τοῦ ἐδάφους πρέπει νὰ εἶναι ἰσχυρές, ἀφοῦ σὲ ὅλες τὶς ταφές σώματος, πού ἔχουν ἀνασκαφεῖ, οἱ σκελετοὶ βρῖσκονται σὲ πολὺ κακὴ κατάσταση³⁶⁹. Ἐπιπλέον στό λεγόμενο "Νότιο" νεκροταφεῖο, δηλαδή στήν Τοῦμπα, ἀνασκάφηκαν πέντε πρωτογεωμετρικὲς ταφές σώματος σὲ τάφο με καλύτερα διατηρημένους σκελετούς, πρᾶγμα πού πιθανῶς ὀφείλεται στή διαφορετικὴ σύσταση τοῦ ἐδάφους. Αὐτὸ ὁμως πού προκαλεῖ τὰ περισσότερα προβλήματα στήν ἐρμηνεία τῶν ταφῶν χωρὶς ὄστα ὡς κενοταφίων μετὰ ἀπὸ ἀποτέφρωση, εἶναι ἡ διευθέτηση τῶν κτερισμάτων, καί κυρίως τῶν κοσμημάτων, πού δημιουργεῖ τὴν ἐντύπωση ὅτι ὑπῆρχε σῶμα στὸν τάφο· οἱ ἀνασκαφεῖς ὑπέθεσαν ὅτι ἓνα "simulacrum" (ὁμοίωμα), τοποθετιόταν στὸν τάφο στή θέση τοῦ ἀποτεφρωμένου σώματος. Πάντως εἰδικὴ μελέτη τοῦ ἐδάφους, πού νὰ ἀνατρέπει τὴν ὑπάρχουσα, δέν ἀναφέρεται, καί μέχρι στιγμῆς τὸ θέμα παραμένει ἀνοιχτό. Γι' αὐτὸ καί οἱ τάφοι αὐτοὶ θὰ ἐξεταστοῦν χωριστά. Ἄν πρόκειται γιὰ ταφές μετὰ ἀπὸ ἀποτέφρωση, οὔτως ἢ ἄλλως ἀποτελοῦν σύνολο τὸ ὁποῖο δέν μπορεῖ νὰ ἐνοποιηθεῖ οὔτε μετὰ τὶς ταφές τέφρας μετὰ τεφροδόχο, οὔτε μετὰ τὶς θέσεις ἀποτέφρωσης. Ἄν πάλι πρόκειται γιὰ ταφές σώματος, εἶναι οὐσιαστικά δῶρον ἄδωρον γι' αὐτὴν τὴ μελέτη, ἀφοῦ δέν παρέχουν ὀστεολογικά δεδομένα, καί ἐπιπλέον, ἡ ἀβεβαιότητα τοῦ χαρακτηῖρα τους δέν ἐπιτρέπει τὸν ἀνθρωπολογικὸ προσδιορισμὸ τους μέσω κριτηρίων διαμορφωμένων ἀπὸ τὶς ὑπόλοιπες ταφές σώματος. Τέφρα νεκρῶν ἀνασκάφηκε σὲ δύο λάκκους (Lefk. Sp. 1, 3), οἱ ὁποῖοι θεωροῦνται ἀτομικὲς ἢ περιορισμένης χρήσης

365. Οἱ ταφές τέφρας: Ker. S 56, 75, 67, PG 3-N, 14, 24, B, Ag D 6:3, "Ἀκρόπολη, Νοτίως, ὁδὸς Ἐρεχθίδου 1968, VIII" καί μᾶλλον γιὰ τοὺς τάφους "Ἀθήνα, πλ. Ἐλευθερίας, ὁδὸς Κριεζῆ 1967, LXXIX, XCIX, LXX". Οἱ ταφές σώματος (πίν. 9-12, 16-19) εἶναι ὅλες ταφές σὲ τάφο, πλὴν δύο ταφῶν σὲ ἀγγεῖο ἀπὸ τὴν Ἀργολίδα (ἐγχυτρισμοί), ἐκ τῶν ὁποίων ἡ μία δέν ἔχει κτερισματα (Deiras XXIV, "Ἀργος, Προσφυγικά, Πλατεῖα Κυψέλης, τάφος 75").

366. Ταφές τέφρας: Ker. S 126, 127, 138, καί ἄλλες 3, Ker. S 118, 145, 146, πού χρονολογοῦνται ἀπὸ τὸν Ruppenstein ὡς μεταβατικὲς (βλ. κ.ά. σ. 60-69) καί θὰ ἐξεταστοῦν σὲ αὐτὸ τὸ κεφάλαιο. Ταφές σώματος: Ker. S 121-125, 128-137, 140-144, 147, 148, καί 5 Ker. S 115, 116, 117, 119, 120 μεταβατικὲς (Ruppenstein 2007, 243).

367. Lefkandi I, 441.

368. Lefkandi I, 197-216.

369. Lemos 2002, 161-162.

θέσεις αποτέφρωσης και ταφής τέφρας³⁷⁰. Το μήκος των θέσεων αποτέφρωσης (κρίνοντας κυρίως από τις επόμενες περιόδους) κυμαίνεται από 0,80-1,80 μ., αλλά των περισσότερων μεταξύ 1,30-1,50 μ. Άν λοιπόν η έρμηνεία τους ως θέσεις αποτέφρωσης είναι σωστή, πρέπει να συμπεράνουμε ότι ο νεκρός τοποθετείτο σε όρισμένες τουλάχιστον από αυτές συνεσταλμένος ή ότι αποτεφρώνονταν συστηματικά και παιδιά. Τα μόνα κτερίσματα σε αυτές είναι άγγεϊα σημαντικά έλλιπη ή μόνο δοστρακα. Πρόβλημα αποτελούν τα χαμένα τμήματα των άγγεϊων. Άν είχε γίνει άνακομιδή της τέφρας, θα μπορούσε κανείς να σκεφτεί ότι έμειναν στο δρυγμα μόνο όρισμένα τμήματα: οί άνασκαφείς ώστόσο θεωρούν ότι δέν έγινε άνακομιδή, άποψη που ενισχύεται από το γεγονός ότι δέν έχουν έντοπιστεί τα άνακομισμένα λείψανα, που σημαίνει ότι έξ αρχής τοποθετήθηκαν ή βρέθηκαν στο δρυγμα μόνο τα συγκεκριμένα τμήματα των άγγεϊων. Σε αυτή την περίπτωση τα άγγεϊα πρέπει να έσπασαν εκτός του δρυγματος και είτε συλλέχθηκαν πλημελώς ή κατέληξαν σε αυτό συμπτωματικά. Ωστόσο, σε θέσεις αποτέφρωσης πρωτογεωμετρικές και γεωμετρικές έχουν βρεθεί και άλλα αντικείμενα πλην των άγγεϊων, κυρίως όπλα και κοσμήματα, των οποίων ή παρουσία στο δρυγμα δέν μπορεί να θεωρηθεί συμπτωματική (βλ. κ.τ. σ. 115, 165).

Η εικόνα στην Άθήνα και την Άττική είναι πολύ διαφορετική από το Λεικαντί τόσο κατά την Υπομυκηναϊκή όσο και κατά τις ύστερότερες περιόδους, όταν ή πρακτική της αποτέφρωσης κυριαρχούσε. Εκεί σε όλες τις περιπτώσεις είναι ή τέφρα, τα λείψανα του νεκρού, που αποτελούν το αντικείμενο ταφής ή κατόπιν άνακομιδής ή χωρίς. Βέβαια ό W. Kraiker υπέθεσε ότι στον Κεραμεικό οί ταφές της Πρωτογεωμετρικής Περιόδου με τεφροδόχο άγγεϊο αλλά χωρίς στρώμα πυρᾶς, θα συνοδεύονταν και από άλλο λάκκο με την ταφή του στρώματος της πυρᾶς και ίσως και προσφορών (πάντα μετά από άνακομιδή από τη θέση αποτέφρωσης). Θεωρεί ότι οί λάκκοι με στρώμα πυρᾶς χωρίς τεφροδόχο αποτελούν τέτοιας φύσεως ταφές³⁷¹. Η άναλογία των ταφών με τεφροδόχα άγγεϊα χωρίς στρώμα πυρᾶς και των ταφών με στρώμα πυρᾶς χωρίς τεφροδόχο άγγεϊο (έφ' όσον ή κατάσταση διατήρησης του τάφου επιτρέπει άσφαλεις διαπιστώσεις) είναι περίπου 1:1 και δέν αποκλείει αυτή την πιθανότητα³⁷². Ο K. Kübler πάλι πιστεύει ότι οί τάφοι με στρώμα πυρᾶς χωρίς τεφροδόχο, δέν διαφέρουν από τις ταφές με τεφροδόχο και στρώμα πυρᾶς, παρά μόνο στην άπουσία της τεφροδόχου³⁷³. Μέχρι στιγμής τουλάχιστον θέσεις επανειλημμένων αποτεφρώσεων δέν έχουν διαπιστωθεί³⁷⁴. Και οί δύο αυτές θεωρίες δέν άπαντούν στο έρώτημα που έγινε ή αποτέφρωση. Η E. Smithson διατύπωσε για τους γεωμετρικούς τάφους της Άγορᾶς την άποψη ότι και στίς ταφές με τεφροδόχο και σε εκείνες χωρίς τεφροδόχο ή αποτέφρωση λάμβανε χώρα στο σημείο της ταφής, είτε μέσα στο δρυγμα που άργότερα χρησίμευε ως τάφος, είτε στην επιφάνεια του έδάφους ή σε υποτυπώδη λάκκο, όποτε μετά το τέλος της αποτέφρωσης τα υπόλοιπά της σωρευόνταν λίγο πιο πέρα για να σκαφτεί ό τάφος και να ριχτούν μέσα. Συμπληρώνει ότι στην πρώτη περίπτωση μετά το σβήσιμο της

370. Lefkandi I, 210.

371. Kerameikos I, 94-5.

372. Ταφές τέφρας με τεφροδόχο, χωρίς στρώμα πυρᾶς Ker. PG 2, 3, 16. Ker. HS 76, 101 πιθανόν και οί διαταραγμένοι τάφοι Ker. PG 11, C, Ker. HS 74, 92, 117 α, και "Άθήνα, Άκρόπολη Ν, όδός "Ερχθίου Δ" (οί περισσότεροι χωρίς κτερίσματα): ταφές τέφρας χωρίς τεφροδόχο άγγεϊο: Ker. PG 1, E, 8, 9, 10, 42 (όλοι με κτερίσματα).

373. Kerameikos I, 180-1.

374. Βλ. Kurtz - Boardman 1971, έλλ. μτφρ. 1994, σ. 36, 42, 173· Kerameikos IV, 5· Krause 1975, 42.

πυρᾶς τὸ καμένο χῶμα στὰ τοιχώματα τοῦ λάκκου ἀποξινύταν καὶ ριχνόταν στὸ ὄρυγμα πάνω ἀπὸ τὸ στρώμα κάρβουνου, ἔτσι ὥστε νὰ μὴν μένουν ἴχνη τῆς ἐπὶ τόπου ἀποτέφρωσης³⁷⁵. Μὲ αὐτὴν τὴν ἐξήγηση ὁμως παραμένουν ἀνεξήγητες οἱ ταφές μὲ τεφροδόχο χωρὶς στρώμα πυρᾶς. *Εἶναι λογικὸ ἢ ἀποτέφρωση νὰ γινόταν σὲ ἐπιφανειακὴ πυρᾶ, γιατί ἔτσι θὰ ἦταν πιὸ εὐκόλῃ ἢ διατήρησις τῆς φωτιᾶς. Μετὰ ἢ ταφῆ τῆς τέφρας καὶ τοῦ στρώματος πυρᾶς πρέπει νὰ γινόταν εἴτε στὸν ἴδιον τάφο εἴτε χωριστά, καὶ τὰ ἴχνη τῆς πυρᾶς στὴν ἐπιφάνεια τοῦ ἐδάφους εἴτε ξύνονταν μαζὶ μὲ τὴ συλλογὴ τοῦ στρώματος πυρᾶς, εἴτε ἀγνοοῦνταν καὶ χάθηκαν ἀπὸ τὴ χρῆσις τοῦ χώρου.* Ὡστόσο, δὲν εἶναι σαφές τὸ γιατί ἄλλες φορὲς τὸ στρώμα πυρᾶς θάβεται μαζὶ μὲ τὴν τέφρα καὶ ἄλλες χωριστά (ταφές τέφρας μὲ τεφροδόχο χωρὶς στρώμα πυρᾶς). Πάντως δὲν ἔχουν διατυπωθεῖ ἀμφιβολίες γιὰ τὸ ὅτι τὸ στρώμα πυρᾶς, ὅπου ἵπάρχει, προέρχεται ἀπὸ τὴν ἀποτέφρωσις τοῦ νεκροῦ.

Στὶς **ταφές σώματος** (πίν. 9-12, 16-19) ἔχουν βρεθεῖ ὅλες οἱ κατηγορίες κτερισμάτων (ὕδροδοχα ἀγγεῖα μὲ εὐρὺ χεῖλος, "μυροδοχεῖα", ἀγγεῖα πόσεως, κοσμήματα κλπ.), ποὺ βρέθηκαν καὶ σὲ τάφους τῆς Ὑστεροελλαδικῆς Περιόδου (πίν. 1-8)³⁷⁶. Ὡστόσο, ὀρισμένοι ἐπιμέρους τύποι ἔχουν ἐκλείψει π.χ. τὰ "κομβία"³⁷⁷ καὶ τὰ ἀλαβαστροειδῆ ἀγγεῖα, καθὼς καὶ σπανιότερα ὑστεροελλαδικὰ κτερίσματα ὅπως οἱ σφραγίδες καὶ τὰ "πλακίδια", ποὺ προέρχονται ἀπὸ ταφές τέφρας. Στὴν Ἄττικῃ δὲν ἔχουν βρεθεῖ "**θήλαστρα**" καὶ **ἄστρεα** τὸ ἴδιον καὶ στὸ μικρὸ δαίγμα τάφων τῆς Ἀργολίδας. Ἀντιθέτως ἔχουν βρεθεῖ **ἀμφορεῖς**, τύπος ὁ ὁποῖος στὴν Ὑστεροελλαδικὴ Περίοδο συναντᾶται στὴν Ἀργολίδα ὡς ταφικὸ ἀγγεῖο (ἐγχυτρισιμὸς)³⁷⁸, **ἐνώτια**, **χάντρες** καὶ **περίσπτο** (:), καθὼς καὶ περισσότερα ἀπὸ ὅ,τι στὶς ταφές τῆς προηγούμενης περιόδου, **περόνες**, **πόρπες** καὶ **δαχτυλίδια**. Σὲ ὀρισμένους τάφους ἔχει προσφερθεῖ μεγάλος ἀριθμὸς δαχτυλιδίων ("Ἀκρόπολις Ν, ὁδὸς Ἐρεχθίου 1968, VII", Ker. S 108, S 136) καὶ σὲ ἕναν πορπῶν (δεκατρεῖς στὸν τάφο Ker. S 108). Ἐχουν ἐπίσης βρεθεῖ καὶ σπανιότεροι τύποι (βλ. πίν. 9).

Ὅπως καὶ κατὰ τὴν Ὑστεροελλαδικὴ Περίοδο τὰ ἀκέραια κτερίσματα ἀποτελοῦν τὸν κανόνα γιὰ τὶς **ταφές σώματος** τῆς Ἀθήνας ἀπὸ τὴν **Πρώιμη ἕως τὴν Ὑστερὴ Ὑπομυκηναϊκῆ Α'**. Ἡ ἀναλογία σπασμένων / ἀκέραιων εἶναι περίπου 1:10 (6 σπασμένα ἀγγεῖα ἔναντι 59 ἀκέραιων ἀπὸ τοὺς τάφους τῶν πινάκων 9-10 καὶ 2 σπασμένα ἔναντι 20 ἀκέραιων ἀπὸ τοὺς 9 τάφους τοῦ Κεραμικοῦ ποὺ δὲν περιλήφθηκαν στοὺς πίνακες³⁷⁹). Αὐτὴ ἢ ἀναλογία εἶναι πολὺ μικρότερη ἀπὸ ὅ,τι κατὰ τὴν Ὑστεροελλαδική. 32 τάφοι περιεῖχαν μόνον ἀκέραια κτερίσματα³⁸⁰, 5 καὶ ἀκέραια καὶ σπασμένα³⁸¹, 23

375. Smithson 1974, 332-3· ἂν καὶ ἡ ἐρμηνεία ὅτι αὐτὴ ἡ διαδικασία λάμβανε χώρα γιὰ τὴν ἀποφυγὴ μιάσματος, δὲν ἐνισχύεται ἀπὸ τὸ γεγονός ὅτι μεγάλα κομμάτια ἀγγείων ἔμεναν ἔξω ἀπὸ τὸν τάφο.

376. Στοὺς πίνακες δὲν περιλαμβάνονται οἱ 12 ὑπομυκηναϊκές (:) ταφές τοῦ Κεραμικοῦ μὲ κτερίσματα, ποὺ δημοσιεύθηκαν τὸ 2007 (Ker. S 121, 128-131, 136, 140, 141, 143, 147, καθὼς καὶ οἱ κατὰ Ruppenstein μεταβατικοὶ Ker. S 116, 119, 120· βλ. κ.ἄ σ. 60-69).

377. Τὰ "κομβία" τοῦ τάφου Ker. S 108, ὁ ὁποῖος εἶναι ἔτσι κι ἄλλιῶς ἐξαιρετικὸς, δὲν εἶναι ὅμοια μὲ τὰ ὑστεροελλαδικὰ "κομβία". Εἶναι πῆλινα καὶ πολὺ διαφορετικοῦ σχήματος. Τὰ ὑστεροελλαδικὰ "κομβία" θυμίζουν στὸ σχῆμα πολὺ περισσότερο τὶς πρωτογεωμετρικὲς πῆλινες "χάντρες", ἂν καὶ αὐτὰ εἶναι λίθινα, ἀπὸ διάφορους λίθους.

378. Deigas XXXIII. Πίθαμφορισιμὸς ἔχει χρησιμοποιηθεῖ ὡς τεφροδόχος στὴν Περαιτῆ (Περαιτῆ I[α]).

379. Τὰ δύο σπασμένα ἀγγεῖα εἶναι ψευδόστομος (Ker. S 136) καὶ λήκυθος (S 121, βλ. ἀρ. κατ. 275), τυποὶ ποὺ ἔχουν βρεθεῖ σπασμένοι καὶ στὶς ἄλλες ταφές σώματος τῆς περιόδου, ὁπότε δὲν ἐπιρεάζεται ἀπὸ αὐτοὺς τοὺς τάφους ἢ συνολικὴ εἰκόνα· γιὰ τὰ 25 ἀκέραια βλ. κατὰ λ. ἀρ. 275, 283-285, 290, 293, 296.

380. Οἱ τάφοι: Ag D 7:1, I 5:2, I 5:4, I 5:3· Ker. S 2, 16, 24, 33, 43, 45, 46, 48, 59, 64, 66, 71, 77, 87, 94, 108, 129-131, 140, 143, 148· "Ἀκρόπολις, Νοτίως, ὁδοὶ Μακρυγιάννη-Πιορίνου τ. ΧΙΙ"· "Σύνταγμα - Μετρό, 126"

τάφοι άκέραια και άγνώστου καταστάσεως προσφοράς³⁸² και 3 μόνο σπασμένα³⁸³. Επίσης 24 μόνο άγνώστου καταστάσεως προσφοράς³⁸⁴. Σε αυτούς τούς αριθμούς έχουν προσμετρηθεί και οί τάφοι γενικής χρονολόγησης στην Ύπομυκηναϊκή Περίοδο.

Μέ εξαίρεση 2 πλήρη άγγεϊα, τόν **ψευδόστομο** τού τάφου τού Κεραμεικού S 15 και την **οινοχόη** τού Ker. S 57, τά υπόλοιπα σπασμένα άγγεϊα είναι και έλλιπη, πράγμα που σημαίνει ότι έσπασαν εκτός τού τάφου και συλλέχθηκαν έλλιπώς για να τοποθετηθούν σέ αυτόν, ενώ τά άγγεϊα τών τάφων Ker. S 15 και Ker. S 57 πρέπει να έσπασαν ή μέσα στόν τάφο ή εκτός, αλλά να συλλέχθηκαν προσεκτικά. Στόν τάφο "Ακρόπολη, Νοτίως, όδός Έρεχθείου 1973" βρέθηκαν θραύσματα **πορπών** στό έσωτερικό **άμφορίσκου** μαζί με **δαχτυλίδι** δέν μπορεί κανείς να είναι βέβαιος ότι οί πόρπες σπάστηκαν έσκεμμένα και ότι δέν πρόκειται για τό άποτέλεσμα όξειδωσης, αλλά ούτως ή άλλως δέν αποτελούν χαρακτηριστικά παραδείγματα, γιατί ή τοποθέτησή τους μέσα σέ άγγεϊο όπως σημειώνεται στην έκθεση τής άνασκαφής (βλ. άρ. κατ. 157), άποτελεί ιδιορρυθμία. Πάντως δέν άποδεικνύεται *κηρίαρχο έθιμο καταστροφής τών κτερισμάτων*.

Ό πίνακας 10, στόν όποιο παρουσιάζονται τά σπασμένα άγγεϊα, δείχνει ότι δέν έχουν βρεθεί σπασμένα άγγεϊα όλων τών τύπων, παρά μόνο 4 **λίγκυθοι**, 2 **ψευδόστομοι**, **άμφορίσκος** και **οινοχόη**. *Άγγεϊα όλων αυτών τών τύπων έχουν βρεθεί και άκέραια*. Η πλειονότητα τών σπασμένων ανήκει στην κατηγορία τών "μυροδοχείων", αλλά αυτό μπορεί να όφείλεται στό ότι αυτοί οί τύποι είναι κατά πολύ συνηθέστεροι στός τάφους από ό,τι οί υπόλοιποι, οί όποιοι έχουν βρεθεί μόνο άκέραιοι (ή άγνώστου καταστάσεως). Η συχνότητα κάθε τύπου φαίνεται από τό πλήθος τών άκέραιων παραδειγμάτων του (3 άμφορείς, 5 οινοχόες, 7 σκύφοι, 4 κύπελλα, 2 "χύτρες", πυξίδα, 2 φλάσκες, μόνωτος σκύφος, 10 λίγκυθοι, 18 άμφορίσκοι και 14 ψευδόστομοι). Σχετικά αύξημένη συχνότητα θραύσης έντοπιζεται στις **ληκύθους** κατά την Ύστερη Ύπομυκηναϊκή Α΄ Περίοδο, αλλά ούτε αυτό τό στοιχείο δέν μπορεί να άξιολογηθεί λόγω τού μικρού αριθμού σπασμένων άγγεϊων και τάφων με σπασμένα άγγεϊα. *Τελικά μπορεί να ύποστηριχθεί ότι οί διαφορές τύπων μεταξύ τών δύο ομάδων άγγεϊων (σπασμένων και άκέραιων) είναι φαινομενικές*. Πάντως οί **σκύφοι** (με έπτά άκέραια και κανένα σπασμένο παράδειγμα) έχουν αύξημένες πιθανότητες να προσφέρονταν μόνο άκέραιοι. Πρέπει επίσης να σημειωθεί ότι δέν έχει βρεθεί κανένα σπασμένο **κύπελλο**: βεβαίως ό τύπος δέν είναι πολύ συνηθής αυτή την περίοδο, άφοϋ και τά άκέραια είναι μόνο τέσσερα.

"Ακρόπολη 6"(:)· "Ακρόπολη, Νοτίως, όδός Έρεχθείου 1955 τ. Μ, τ. Έρεχθείου 1973"· "Ακρόπολη, Νοτίως, όδός Ρέντη 8, τ. V". Από αυτούς όρισμένοι περιείχαν άκέραια άγγεϊα παρά τό ότι βρέθηκαν διαταραγμένοι (Ker. S 10 (:), 33, 45, 46, 59, 71, 77, 94· "Ακρόπολη, Νοτίως, όδοί Μακρυγιάννη-Πωρινού τ. XII").

381. Οί τάφοι: Ag T 15:2· Ker. S 15, 84, 121, 136. Άλλοι τάφοι, διαταραγμένοι περιείχαν άγγεϊα που βρέθηκαν σπασμένα, αλλά θεωρήθηκαν άγνώστου καταστάσεως γιατί δέν είναι σαφές άν ή φθορά όφείλεται στη διατάραξη (Ker. 45-47, 70, 81, 116, 119-120, "Μοναστηράκι, Αϊόλου Ι"). Επιπλέον, οί φθορές τού ψευδόστομου τού τάφου Ker. S 33 και τής οινοχόης τού τάφου Ker. S 64 θεωρούνται ότι όφείλονται στις συνθήκες άνασκαφής, και τής μιάς ληκύθου τού τάφου Ker. S 84 στην κάλυψη τής ταφής με πέτρες (Steinschüttung).

382. Οί τάφοι: Ker. S 10, 20, 35, 36, 47, 52, 53, 70, 72, 76, 81, 141· Ker. Noack 2· Άθήνα, Άκρόπολη Ν., "όδός Δράκου 1977, τ. 6-8, 12, 20", "όδός Έρεχθείου 1968, V, VII"· Μοναστηράκι, όδός Αϊόλου Ι· Άθήνα, πλατεία Κλαυθμώνος, Εϋρωπαϊδου - Πραξίτελους".

383. Οί τάφοι: Ker. S 23, 57, 100 (και οί τρεις άδιατάρακτοι).

384. Οί τάφοι: Ag I 5:5· Άθήνα, Άκρόπολη Ν., "όδός Δημητρακοπούλου 110", "όδός Δράκου 1977, τ. 13, 18", "όδός Έρεχθείου 68, I, III, VIII", "όδός Ρέντη Θ. IV"· Ker. S 1, 13, 49, 88, 89, 105, 111, 116, 119, 120· Άθήνα, πλατεία Έλευθερίας, όδός Κριεζή 1968, XXXVIII, XLII, XLIX, CV, CVIII· "Άθήνα, πλατεία Κοτζιά, Άχαρναϊκή Πύλη".

Στην ταφή σώματος Ker. S 77 βρέθηκε **χειροποίητη πυξίδα**, ή όποία φέρεται ως καμένη μετά τό ψήσιμό της, άν και ύπάρχουν σοβαρές άμφιβολίες γι' αυτό³⁸⁵. Ο τάφος χρονολογείται στη Μέση ή "Υστερη Υπομυκηναϊκή Περίοδο (βλ. κ.ά. σ. 62-4) και τό άγγείο έχει όμοιόμορφο γκρι χρώμα στην έσωτερική και έξωτερική επιφάνειά του (έκτίθεται στό Μουσείο Κεραμεικού): αυτή ή όμοιομορφία πιθανότατα όφείλεται σέ τεχνικά χαρακτηριστικά του πηλού και της όπτησης και όχι σέ δευτερογενή καύση. Δευτερογενής καύση θά μπορούσε νά λάβει χώρα είτε τελετουργικά κατά την ταφή, είτε από τή χρήση της ως θυμιατηρίου, πριν κλειστεί ό τάφος· ώστόσο ή πρώτη έκδοχή δέν δικαιολογεί τήν όμοιόμορφη καύση του άγγείου στό έσωτερικό και στό έξωτερικό του και ή δεύτερη στό έξωτερικό του.

Τελετουργικός πρέπει νά είναι ό χαρακτήρας του **άμφορίσκου** που βρέθηκε σπασμένος, "έπάνω και ανάμεσα στις καλυπτήριες πλάκες της ΒΔ γωνίας" του τάφου "Ακρόπολη, Νοτίως, όδός Ρέντη 8, V"³⁸⁶ (πίν. 12), ό όποιος δέν έχει χρονολογηθεί άκριβέστερα σέ κάποια από τις ύποπεριόδους της Υπομυκηναϊκής. Τό γεγονός ότι τά όστρακα του άγγείου είχαν εισδύσει ανάμεσα στις καλυπτήριες πλάκες, θά μπορούσε και νά άποδοθεί στό ότι τό άγγείο ή και ό τάφος καταπονήθηκαν, ίσως από τήν πίεση του έδάφους, πράγμα που θά σήμαινε ότι τό άγγείο δέν σπάστηκε έσκεμμένα· άκόμα και έτσι όμως άποτελεί τό μόνο άγγείο σέ όλες τις ταφές σώματος που βρέθηκε πάνω στις καλυπτήριες πλάκες (μετά τό κλείσιμο του τάφου) και ίσως χρησιμοποιήθηκε σέ με τελευταία τελετουργική πράξη (χοή): *Ώστόσο, βάσει των άνασκαφικών δεδομένων αυτή ή πρακτική άποδεικνύεται έξαιρετικά σπάνια, τουλάχιστον μετά τό κλείσιμο του τάφου.*

Οι ταφές (σώματος) του δείγματος της **Αργολίδας** είναι μόνο 8³⁸⁷. Σέ αυτές έχει βρεθεί **πρόχους, ήθμοτή "χύτρα", σφονδύλι, αιχμή και άμάδες**, τύποι που δέν έχουν βρεθεί στην Άττική. Η αντίστροφη σύγκριση δέν έχει νόημα, γιατί ή άπουσία από τις ταφές αυτού του δείγματος, τύπων που έχουν βρεθεί στην Άττική, δέν σημαίνει και συνολικά άπουσία από όλες τις ταφές της περιοχής. Πρέπει νά σημειωθεί ώστόσο ότι σέ μία από αυτές τις ταφές έχει βρεθεί **σκύφος** σπασμένος, ενώ όλοι οι σκύφοι είναι άκέραιοι στην Άττική. Επίσης έχει βρεθεί **άμφορίσκος** σπασμένος πλήρης, καθώς και ένας άκέραιος, όπως και στην Άττική. Η **αιχμή** βρέθηκε ψηλότερα από τόν οικείο τάφο (Αργος, όδός Τριπόλεως 41).

Οι **ταφές τέφρας**, που σαφώς χρονολογούνται σέ αυτήν τήν περίοδο (Πρώιμη-Υστερη Υπομυκηναϊκή Α, πίν. 13-15) είναι μόλις έπτά, εκ των όποιων ή μία ίσως χωρίς τεφροδόχο (Αθήνα, Ακρόπολη Ν., όδός Έρεχθείου 1968, VIII). Οι τρεις ταφές της όδου Κριεζή δέν είναι βέβαιες, γιατί ό τύπος της ταφής συμπεραίνεται από τά λίγα γνωστά στοιχεία (βλ. άρ. κατ. 320-322) και ή θέση των κτερισμάτων τους είναι άγνωστη. Έκτός των τάφων που παρουσιάζονται στους πίνακες πρέπει νά άναφερθούν τρεις πρόσφατα δημοσιευμένοι, οι Ker. S 126, S 127 και S 138 (Ruppenstein 2007, 16-17, 24-25· βλ. και κατάλ. 280, 281, 292). Ο Ruppenstein χρονολογεί τους Ker. S 127 και S 138 στην Zeitsstufe I (= Πρώιμη Υπομυκηναϊκή) και τόν Ker. S 126 στην Zeitsstufe III (= Υστερη Υπομυκηναϊκή), βάσει

385. Reber 1991, 119-20· για τις άμφιβολίες σχετικά βλ. Κατάλ. άρ. 235.

386. Καράγιωργα - Σταθακοπούλου, ΑΔ 34, 1979, 17.

387. "Αργος, Ωδείον 45/54", Desb. 1939, XXXIX", όδός Τριπόλεως τ. 36, 37, 39". "Tyrys 35", "Τίρυνθα, Τομέας Η και Νοτιοδυτική νεκρόπολη".

του ιδιαίτερου χρονολογικού συστήματος, που χρησιμοποιεί³⁸⁸. Ἄς σημειωθεί, παρ' ὄλο που εἶναι πολὺ πιθανὸ νὰ πρόκειται γιὰ μία πλαστὴ εἰκόνα λόγω τόσο τῆς ἀγνωστῆς θέσης τῶν κτερισμάτων τῶν ταφῶν τῆς ὁδοῦ Κριεζῆ, ὅσο καὶ τῆς πιθανῆς ἀσυνέπειας στὴ χρονολόγηση τῶν ὑπόλοιπων τάφων, ὅτι δὲν ἐμφανίζεται σὲ αὐτὴ τὴν ὁμαδοποίηση τάφων καμμία ταφή μὲ τεφροδόχο καὶ στρώμα πυρᾶς. Πρέπει ὁμως νὰ ἀναφερθοῦν ἐπίσης ἄλλες τρεῖς ταφές τέφρας (Κεγ. S 118, 145, 146), που δημοσίευσε ὁ Ruppenstein ὡς μεταβατικὲς μεταξὺ Ὑπομνηναϊκῆς καὶ Πρωτογεωμετρικῆς Περιόδου (βλ. κ.ά. σ. 60-7). Ἐξ αὐτῶν οἱ Κεγ. S 118 καὶ Κεγ. S 146 ἔχουν καὶ τεφροδόχο καὶ στρώμα πυρᾶς, ἐνῶ ἡ Κεγ. S 145, εἶναι τόσο διαταραγμένη που δὲν εἶναι σαφές τὸ ἂν κάποτε περιεῖχε τεφροδόχο.

Ὡς πρὸς τὶς τεφροδόχους ἀντιπροσωπεύονται οἱ τρεῖς τύποι τοῦ **ἀμφορέα**, μὲ λαβὲς στὴν κοιλιά, στὸν λαϊμό, στοὺς ὤμους, ὁ τελευταῖος σπάνιος τόσο πρῶμα (Κεγ. S 127), ἴσως καὶ μοναδικός. Ἐχει βρεθεῖ καὶ μία τεφροδόχος **οἶνοχόη**, ἐπίσης σπάνιος τύπος ὡς τεφροδόχος ἀκόμα καὶ σὲ ὑστερότερες περιόδους (Κεγ. S 138). Στὶς ταφές, που ἴσως δὲν εἶχαν τεφροδόχο, ἄρα ἴσως εἶχαν μόνον στρώμα πυρᾶς, ἔχουν βρεθεῖ **λήκυθοι** καὶ **ψευδόστομος**, τύποι που συναντῶνται στοὺς τάφους τοῦ Ruppenstein καὶ γύρω ἀπὸ τὴν τεφροδόχο (ἢ λήκυθος καὶ στὸν Κεγ. S 75). Γύρω ἀπὸ τὴν τεφροδόχο ἔχουν ἐπίσης βρεθεῖ **οἶνοχόη**, **κύπελλο**, **σκύφος** καὶ πιὸ **ἀσυνήθεις** τύποι. Στὸ ἐσωτερικὸ τῆς τεφροδόχου εἶχε κτερίσματα μόνον μία ταφή (Κεγ. S 146): **λήκυθος**, κοσμήματα (**σφιγκωτήρας**, **δαχτυλίδι**, **χάντρα**) καὶ **σφονδύλι**. Ἄν ἐξαιρέσει κανεὶς αὐτὴν τὴν ταφή, δὲν παρατηροῦνται σαφεῖς διαφορὲς μεταξὺ τῶν κτερισμάτων τοῦ περιβάλλοντος τῆς τεφροδόχου καὶ τοῦ στρώματος πυρᾶς. Στὶς ταφές τῆς ὁδοῦ Κριεζῆ, στὶς ὁποῖες ἡ θέση τῶν κτερισμάτων δὲν εἶναι σαφής, δὲν βρέθηκαν ἀγγεῖα πλὴν τῶν τεφροδόχων, ἀλλὰ μόνον μεταλλικὰ κτερίσματα καὶ μάλιστα μὲ συνδυασμὸ κοσμημάτων καὶ ὀπλων στὸν ἴδιο τάφο (**δαχτυλίδι** καὶ **αἰχμή**, **πόρπη**, **δαχτυλίδι** καὶ **ξίφος**). Προβληματίζει ἡ ἀπουσία **περονῶν**, ἢ ὁποῖα ὁμως εἶναι ἐξαιρετικὰ ἀμφίβολη, καὶ ἐξ αἰτίας τῆς ἀβέβαιης συνέχειας τῶν τάφων αὐτῶν, ἀλλὰ καὶ ἐπειδὴ δὲν ὑποστηρίζεται ἀπὸ τὶς ταφές τέφρας ἄλλων περιόδων. Ἐνας **ψευδόστομος** βρέθηκε πάνω ἀπὸ τὴν καλυπτήρια πλάκα τοῦ λάγκου τῆς τεφροδόχου (ἐπίσης στὸν Κεγ. S 138).

Ὁ βασικὸς διαχωρισμὸς τῶν ἀκέραιων ἀπὸ τὰ σπασμένα ἀγγεῖα στὶς ταφές τέφρας, στὸ περιβάλλον τῆς τεφροδόχου καὶ στὸ στρώμα πυρᾶς ἀντίστοιχα, ἀποτυπώνεται καὶ στὶς ταφές αὐτῆς τῆς περιόδου. Τὴν προσοχὴ ἔλκει ἡ ἑλλειπὴς **λήκυθος** στὸ ἐσωτερικὸ τῆς τεφροδόχου τοῦ τάφου Κεγ. S 146, ἢ ὁποῖα πρέπει νὰ τοποθετήθηκε σὲ αὐτὴ τὴν κατάσταση στὸν τάφο. Βεβαίως, λήκυθοι ἔχουν βρεθεῖ καὶ ἀκέραιες γύρω ἀπὸ τὴν τεφροδόχο.

Πρέπει νὰ τονιστεῖ καὶ πάλι ὅτι τὸ πρόβλημα τῆς χρονολόγησης τῶν τάφων, θέτει σὲ ἀμφισβήτηση τὸ κατὰ πόσο αὐτὴ ἡ εἰκόνα, που δίνεται μὲ τὴν ὁμαδοποίησή τους, εἶναι ἀξιόπιστη, ἀφοῦ καθιστᾷ ἀμφίβολη ἀκριβῶς τὴ συνέχεια τῶν συγκεκριμένων τάφων. Στὴν πραγματικότητα πρόκειται μόνον γιὰ μία ὑπόθεση ἐργασίας, ἢ ὁποῖα οὔτε ἐπιβεβαιώνεται οὔτε ἀναιρεῖται ἀπὸ τὰ περιεχόμενα τῶν τάφων.

388. Βλ. κ.ά. σ. 60-69.

Όλες οι ταφές της Αττικής της Ύστερης Υπομικηναϊκής Β' Περιόδου του Styrenius³⁸⁹ (βλ. κ.α. σ. 60-7) προέρχονται από την Αθήνα. Στις ταφές σώματος συναντώνται οι ίδιοι τύποι κτερισμάτων με τις προηγούμενες υποπεριόδους (πίν. 16-19) για τους μεταβατικούς κατά Ruppenstien τάφους Ker. S 116, 119, 120 (βλ. κ.α. σ. 60-7). Άπουσιάζουν μόνο οι άμφορείς, πράγμα που ίσως οφείλεται στο μικρό αριθμό των τάφων. Επίσης μειώνεται ο αριθμός των ψευδοστόμων³⁹⁰. Σε μία ταφή έχει βρεθεί ξίφος (Ker. PG 2-N).

Μία ταφή περιείχε μόνο άκέραια άγγεϊα (Σύνταγμα, Μετρώ 55), τέσσερις ταφές και άκέραια και σπασμένα ("Ακρόπολη, Δ. κλιτύς, Άμύνειον Heid. A" Ker. S 97, S 113, PG 22), μία άκέραια και άγνωστης κατάστασης προσφορής ("Μοναστηράκι, όδός Αϊόλου II", που είναι και ή μόνη διαταραγμένη με άκέραια άγγεϊα), μία άκέραιο άγγεϊο αλλά σπασμένη όστείνη περόνη (Ker. PG 1-N), και μία ένα σπασμένο άγγεϊο ακριβώς κάτω από τις καλυπτήριες πλάκες (Ker. PG 23). Δέν γνωρίζουμε την κατάσταση προσφορής των άγγεϊων έπτά ταφών (πίν. 18). Παρατηρείται αναλογική αύξηση των σπασμένων άγγεϊων σε σχέση με τις προηγούμενες υποπεριόδους, με αναλογία σπασμένων και άκέραιων περίπου 1:3 έναντι 1:10 παλαιότερα. Από τα 7 σπασμένα άγγεϊα τα 3 είναι έλλιπη (οίνοχοη, λήκυθος, άμφορίσκος, κιβωτιδίο), που σημαίνει ότι έσπασαν εκτός του τάφου. Τα σπασμένα αλλά πλήρη άγγεϊα (λήκυθος και ψευδόστομος) προέρχονται από τον τάφο Ker. PG 22, ό όποιος κατά τους άνασκαφείς είχε φέρετρο και τα άγγεϊα αυτά είχαν τοποθετηθεί μέσα σε αυτόν. Υπάρχει και ένας πιθανώς πλήρης άμφορίσκος (τάφος Ker. S 113). Η όστείνη περόνη του τάφου Ker. PG 1-N είναι ιδιαίτερο κτέρισμα: οι άνασκαφείς υποψιάστηκαν ότι ίσως σπάστηκε σκόπιμα, πράγμα που δύσκολα αποδεικνύεται για τα κοσμήματα από εύθραστο ύλικό³⁹¹. Όλοι οί τύποι που βρέθηκαν σπασμένοι, βρέθηκαν και άκέραιοι πλην του κιβωτιδίου, που είναι άσυνήθης τύπος. Μόνο άκέραια έχουν βρεθεί το κύπελλο (2) και ή πυξίδα, αλλά και πάλι αυτό μπορεί να οφείλεται στον μεγαλύτερο αριθμό των τάφων με άκέραια άγγεϊα, καθώς και στη χαμηλή συχνότητα των συγκεκριμένων τύπων. Η άκεραιότητα των κυπέλλων είναι συνεπής προς τις πρωιμότερες υπομικηναϊκές περιόδους. Σκύφοι δέν έχουν βρεθεί καθόλου σε αυτές τις ταφές. Και πάλι λοιπόν δέν διαπιστώνονται σαφείς διαφορές τύπων μεταξύ των σπασμένων και άκέραιων άγγεϊων.

Η λήκυθος του τάφου Ker. PG 23 βρέθηκε πάνω από την έπίχωση του τάφου, ακριβώς κάτω από τις καλυπτήριες πλάκες (πίν. 19), και είναι έλλιπής³⁹². Ο συγκεκριμένος τάφος είχε μόνο άλλο ένα κτέρισμα χαμηλότερα, μία περόνη. Είναι άγνωστο αν ή τοποθέτηση του άγγεϊου ψηλότερα έχει κάποια τελετουργική σημασία ή είναι σύμπτωση, ένα κτέρισμα που ξεχάστηκε και τοποθετήθηκε στον τάφο τελευταία στιγμή. Άλλες λήκυθοι τοποθετήθηκαν κανονικά στο δάπεδο του τάφου μαζί με το σώμα, και ούτως ή άλλως ή τοποθέτηση άγγεϊων ψηλότερα από αυτό δέν είναι κανονικό χαρακτηριστικό της έποχής.

389. Ο τάφος "Σύνταγμα, Μετρώ 55" χρονολογείται από τους άνασκαφείς ως μεταβατικός μεταξύ της Υπομικηναϊκής και της Πρωτογεωμετρικής Περιόδου: ξετάζεται μαζί με τους τάφους της Υπομικηναϊκής Β' Περιόδου του Styrenius λόγω του ύστερου χαρακτήρα αυτών των τάφων και λόγω του ότι οι τάφοι που χρονολογούνται από τον Styrenius ως μεταβατικοί, είναι αυτοί που από άλλους μελετητές θεωρούνται πρώιμοι πρωτογεωμετρικοί (βλ. κ.α. σ. 60-67).

390. Μόνο σε έναν τάφο έχει βρεθεί ψευδόστομος, στον Ker. PG 22.

391. Ίσως πρόκειται για έξαρτημα της κόμης, όπως θεωρεί ό Σπ. Ίακωβίδης γενικώς για τις όστείνες περόνες (Ίακωβίδης 1979, Β 289).

392. Kerameikos I, 4.

Ἀπὸ τὶς ταφές τῆς Ἀργολίδας ποὺ συλλέχθηκαν καὶ μποροῦν νὰ χρησιμοποιηθοῦν (βλ. κατάλ. ἀρ. 357- 381, Παράρτημα I), μία ἐμπίπτει σὲ αὐτὴ τὴν ὑποπερίοδο (Μικῆνες, Desb. 1973, Γ 31) καὶ τὰ περισσότερα κτερίσματα τῆς εἶναι ἄγνωστης κατάστασης προσφοράς. Δὲν παρατηρῶνται διαφορὲς τύπων μὲ τὴν Ἀττικὴ καὶ τὶς προηγουμένες ὑποπεριόδους.

Στὴν ὑποπερίοδο αὐτὴ χρονολογοῦνται τέσσερις **ταφές τέφρας** ἀπὸ τὸν **Κεραμεικὸ**, 3 μὲ τεφροδόχο καὶ μία χωρὶς (κατάλ. ἀρ. 301, 304, 305, 308, πίν. 20-21), ἐκ τῶν ὁποίων 2 εἶναι ἀδιατάρακτες (Κεγ. PG Β καὶ Κεγ. PG 24) καὶ δὲν ἔχουν καθόλου ἀγγεῖα. Καὶ οἱ τρεῖς τεφροδόχοι εἶναι **ἀμφορεῖς μὲ λαβὲς στὴν κοιλιά** καὶ εἶχαν κτερίσματα μέσα ἢ γύρω τους: οἱ 2 στὸ ἐσωτερικὸ τους (2 **περόνες** καὶ **πόρπη** ὁ Κεγ. PG 14, **ἐγχειρίδιο** καὶ **αἰχμὴ δόρατος** ὁ Κεγ. PG Β) καὶ ὁ ἓνας γύρω του (**φάλαρο** πῶμα ὁ Κεγ. PG 24). Τὸ **ἐγχειρίδιο** ἀναφέρεται ὡς καμένο, ἀλλὰ βλ. σχετικὰ κ.π. σ. 101-2). Στὶς 2 ἀδιατάρακτες ταφές δὲν βρέθηκαν ἀγγεῖα πλὴν τῆς τεφροδόχου. Μόνο μία ἀπὸ αὐτὲς τὶς ταφές εἶχε κτερίσματα στὸ στρώμα πυρᾶς (Κεγ. PG 14): **ἀμφορέα μὲ λαβὲς στὴν κοιλιά**, **οἰνοχόη** καὶ **ἀμφορίσκο**, ἐνῶ στὸ στρώμα πυρᾶς τῆς ταφῆς χωρὶς τεφροδόχο (Κεγ. PG 3-N) βρέθηκαν 3 **λήκυθοι** καὶ **δαχτυλίδια**. Τὰ ἀγγεῖα στὸ στρώμα τῆς πυρᾶς βρέθηκαν σπασμένα, ἐλλιπῆ καὶ "καμένα". Ἡ διατάραξη τοῦ Κεγ. PG 14 δὲν πρέπει νὰ ἐπηρέασε τὴν κατάσταση διατήρησης τῶν ἀγγείων, ἐνῶ ἀντίθετα αὐτὸ εἶναι πιθανὸ στὴν περίπτωση τοῦ τάφου Κεγ. PG 3-N. Ὁ τάφος PG Β δὲν περιλαμβάνει κανονικὸ στρώμα πυρᾶς, μόνον στάχτη ἀνακατεμένη μὲ τὸ χῶμα, ἐνῶ ὁ PG 24 ἔχει σαφὲς στρώμα πυρᾶς (καμένο χῶμα, στάχτη, κάρβουνο) ἀλλὰ χωρὶς θραύσματα ἀγγείων³⁹³. Ἄγνωστης θέσης εἶναι 2 **λήκυθοι** (Κεγ. S 75), καθὼς καὶ τὰ κτερίσματα τῆς πιθανῆς ταφῆς τέφρας "Ἀθήνα, πλατεῖα Ἐλευθερίας, ὁδὸς Κριεζῆ 1967, LXXIX". Ἐπομένως δὲν διαπιστώνεται "κανονικότητα" ὡς πρὸς τὰ ταφικὰ ἔθιμα.

Μία σύγκριση μὲ τὶς ταφές σώματος τῆς ὑποπεριόδου δείχνει ὅτι σὲ γενικὲς γραμμὲς ὑπάρχει ἀναλογία τύπων κτερισμάτων. Μόνο τὰ ὄπλα εἶναι συχνότερα στὶς ταφές τέφρας: 2 στὶς 3 εἶχαν ὄπλα, ἐνῶ στὶς ταφές σώματος μία στὶς 9. Γιά τὰ κτερίσματα τῶν ταφῶν τέφρας Κεγ. S 118, 145, 146, ἀμφισβητούμενης χρονολόγησης, οἱ ὁποῖες θὰ μποροῦσαν ἴσως νὰ συνανήκουν χρονολογικὰ μὲ αὐτοὺς τοὺς τάφους, βλ. κ.ά. σ. 60-7.

Στὸ **Λευκαντὶ** τὰ κτερίσματα ἀπὸ τοὺς **λακκοειδεῖς τάφους** (πίν. 23-26) δὲν παρουσιάζουν ἐκτεταμένες διαφορὲς ἀπὸ τὰ κτερίσματα τῆς Ἀττικῆς. Ἐχουν βρεθεῖ ὅλοι οἱ συνήθειοι τύποι πλὴν τῶν **ἀμφορέων**, καθὼς καὶ τύποι ποὺ δὲν συναντῶνται στὴν Ἀττικὴ αὐτὴν τὴν περίοδο (**ὑδρία**, **κέρνος**, **ἀλάβαστρο**). Οἱ **πόρπες** εἶναι πολὺ περισσότερες ἐδῶ καὶ οἱ **περόνες** λιγότερες. Δὲν ἔχουν βρεθεῖ **σφιγκωτῆρες**, ἀλλὰ αὐτὸ μπορεῖ νὰ ὀφείλεται στὸν μικρὸ ἀριθμὸ τῶν τάφων.

Τὰ ἀκέραια ἀγγεῖα ἀπὸ τοὺς τάφους εἶναι πολὺ περισσότερα ἀπὸ τὰ σπασμένα. Βρέθηκαν μόνον 3 σπασμένα (**ἀσκός**, **κέρνος**, **σκύφος**), ὅλα ἐλλιπῆ, ἐναντι 24 ἀκέραιων· πίν. 23-24)· ἡ ἀναλογία τῶν σπασμένων πρὸς τὰ ἀκέραια εἶναι 1:8. Ὁ ἀσκὸς ἀποτελεῖ μοναδικὸ παράδειγμα τοῦ τύπου στὶς ταφές αὐτῆς τῆς περιόδου καὶ ἐπομένως δὲν μπορεῖ νὰ ἔξαχθεῖ συμπέρασμα γιὰ τὸν τρόπο προσφοράς του. Οἱ ἄλλοι δύο τύποι ὁμοῦς συναντῶνται καὶ μεταξὺ τῶν ἀκέραιων ἀγγείων. *Γιὰ ἄλλη μία φορὰ δὲν*

393. Γιά τὶς ταφές τῶν προηγουμένων ὑποπεριόδων δὲν γνωρίζουμε τίποτα περὶ στρώματος πυρᾶς· ἄλλωστε οἱ περισσότερες εἶναι διαταραγμένες ἢ περιλρητικά δημοσιευμένες.

ἀποδεικνύεται κυρίαρχο ἔθιμο θραύσης τῶν κτερισμάτων. Τὰ ἀκέραια ἀγγεῖα εἶναι πολὺ περισσότερα καὶ εἶναι λογικὸ νὰ περιλαμβάνουν περισσότερους τύπους.

Ὁ σκύφος ἔξω ἀπὸ τὸν τάφο Lefk. S 17 (προφανῶς πάνω ἀπὸ τὸ κάλυμμα τοῦ τάφου πίν. 26) ἴσως συνεχίζει τὴν παράδοση τῶν ὑστεροελλαδικῶν μόνωτων σκύφων τῆς Ξηρόπολης καὶ δεδομένου ὅτι εἶναι τὸ τέταρτο ἀγγεῖο πόσεως στὴν περιοχὴ, ποὺ βρίσκεται σὲ διαφοροποιημένη θέση, ἐνισχύει τὶς πιθανότητες νὰ εἶχαν καὶ τελετουργικὴ χρῆση τὰ ἀγγεῖα αὐτά. Ὡστόσο, πρόκειται γιὰ τὸ μόνο εὑρημα σὲ αὐτὴ τὴ θέση σὲ εἴκοσι τρεῖς τάφους τῆς περιόδου.

Μόνο μία ἀδιατάρακτη θέση ἀποτέφρωσης ἔχει χρονολογηθεῖ σὲ αὐτὴν τὴν περίοδο (Lefk. S p. 1· πίν. 27-28). Τὰ ἀγγεῖα τῆς (ψευδόστομος, κέρνος καὶ τρία ἄγνωστου τύπου) εἶναι "καμένα", σπασμένα καὶ σημαντικὰ ἔλλιπῆ. Ψευδόστομοι καὶ κέρνοι ἔχουν βρεθεῖ καὶ ἀκέραιοι σὲ λακκοειδεῖς τάφους. Στὴ διαταραγμένη θέση ἀποτέφρωσης (Lefk. S p. 3) πιθανὸν νὰ ἀνήκουν θραύσματα 2 ἀμφορέων, τύπου ποὺ εἶναι συνήθης στὴν ἐπιφάνεια ὑστερότερων ἀποθέσεις αὐτοῦ τοῦ τύπου.

Τὸ φαινόμενο τῆς σημαντικῆς αὔξεσης τῶν σπασμένων ἀγγείων κατὰ τὴν Ὑστερὴ Ὑπομυκηναϊκὴ Β' ὑποπερίοδο σὲ σχέση μὲ τὴ συχνότητά τους κατὰ τὶς πρωιμότερες ὑποπεριόδους ἀπαιτεῖ ἐρμηνεία. Ἡ πρώτη σκέψη εἶναι ὅτι φαίνεται ἀπίθανο νὰ ἀλλάξε τόσο ραγδαῖα, σὲ τόσο σύντομο χρονικὸ διάστημα, ὁ τρόπος ἀντίληψης ἔστω ὀρισμένων κτερισμάτων ὥστε νὰ προσφέρονται μὲ διαφορετικὸ τρόπο, πολὺ περισσότερο ποὺ αὐτὴ ἡ αὔξηση ὑποχωρεῖ ἀπὸ τὴν Πρωτογεωμετρικὴ Περίοδο κ.έ. (βλ. κ.π. σ. 117, 171). Μιὰ ἐκδοχὴ εἶναι τὸ νὰ συσχετίζεται ἡ θραύση τῶν ἀγγείων τῶν ταφῶν σώματος μὲ τὴ θραύση τῶν ἀγγείων τοῦ στρώματος πυρᾶς τῶν ταφῶν τέφρας. Μιὰ ἄλλη ἐκδοχὴ εἶναι νὰ πρόκειται γιὰ ἓνα πλαστὸ φαινόμενο, ποὺ θα ἀνατρεπόταν ἂν γνωρίζαμε τὴν κατάστασι προσφορᾶς τῶν κτερισμάτων "ἄγνωστης κατάστασης"³⁹⁴, ἐφ' ὅσον αὐτὰ ἦταν στὴν πλειονότητά τους ἀκέραια. Καὶ μιὰ τρίτη ἐκδοχὴ εἶναι νὰ πρόκειται γιὰ τυχαῖο φαινόμενο, ὑπὸ τὴν ἐννοια ὅτι οἱ ἐκτελοῦντες τὴν ταφὴ ἀντενεργοῦσαν σὲ τέτοιες λεπτομέρειες καὶ δὲν ὑπῆρχε ἀύστηρὸ τελετουργικὸ, πρᾶγμα ποὺ οὕτως ἢ ἄλλως ὑποδεικνύεται καὶ ἀπὸ ἄλλα δεδομένα, ὅπως τὸ ὅτι στίς ταφές τέφρας διαφέρει ἡ σύστασι τοῦ στρώματος πυρᾶς ἀπὸ τάφο σὲ τάφο, τὸ ὅποιο ἄλλωστε δὲν ὑπῆρχε καὶ σὲ δλες. Πάντως τὰ κτερίσματα ἄγνωστης κατάστασι προσφορᾶς δὲν ἐπιτρέπουν τὴν ἐξαγωγή συμπερασμάτων.

Ἀπὸ τοὺς ἐλάχιστους τάφους μὲ κάποια προσφορὰ ἔξω ἀπὸ τὸ δορυγμα προκύπτει ὅτι στὴν Ἀθήνα ἴσως χρησιμοποιήθηκαν ὡς τελετουργικὰ ἀγγεῖα, 2 ἀγγεῖα τύπων ποὺ συνήθως θεωροῦνται σχετικὰ μὲ τὸν καλλωπισμὸ καὶ τὴν καθαριότητα ("μυροδοχεῖα": ὁ ἀμφορίσκος καὶ ἡ λήκυθος³⁹⁵. Στὸ Λευκαντὶ ἀντίθετα τέτοια χρῆσι ἴσως βρῆκε ὁ σκύφος³⁹⁶ (πρβ. τοὺς μόνωτους σκύφους τῆς Ὑστεροελλαδικῆς Περιόδου). Ὅλοι αὐτοὶ οἱ τύποι συναντῶνται καὶ μέσα στὸ δορυγμα, σὲ χρῆσι ἀνάλογοι μὲ ὅλα τὰ ἄλλα κτερίσματα.

394. Ἄν καὶ τὰ κτερίσματα ἄγνωστης κατάστασι ἀπὸ τοὺς τάφους αὐτῆς τῆς χρονολόγησι εἶναι λιγότερα ἀπ' ὅ,τι ἀπὸ τοὺς πρωιμότερους.

395. Συχνὰ οἱ λήκυθοι συναντῶνται δύο σὲ ἓναν τάφο, ἐνῶ ἀμφορίσκοι ἔχουν βρεθεῖ σὲ ἓναν τάφο τέσσερις ἀμφορίσκοι (βλ. καὶ Krause 1975, 15).

396. Lewartowski 2000, 33.

ΥποΜ
ΤΑΦΕΣ ΣΩΜΑΤΟΣ

ΚΤΕΡΙΣΜΑΤΑ ΑΚΕΡΑΙΑ

Πρώτοι Ύπομνημαϊκοί τάφοι

Τάφος	Άμφ. λ.λ.	Άμφ. λ.κ.	Οίνοχος	Εκύφος	Αίθροσ	Άμφ/σκος	Ψευδ	Λοιπά άγγεία	Περ όνη	Πόρπη	Δαχτυλ.	Λοιπά άντιμ.
Ag D 7:1				1	1							
Άθ., Άκρ. Ν., Μακρ.-Πωρίνου, ΧΠ								κύπ.				
Ker. S 2						1	1		2	4		
Ker. S 10*						2		κύπ.				
Ker. S 15*						1			2		1	
Ker. S 16							1		2		1	
Ker. S 20*									1	1	2	
Ker. S 24						1	1		1	2	4-5	
Ker. S 35*											2	
Ker. S 36*											3	φυλακτό;
Σύνταγμα, Μετρό 126			1					κύπ.				
Άργ., Τριπ., τ. 36								πρ.	2			
Άργ., Τριπ., τ. 37*					1						1	2 ένώτια, 3 χάντρες (2 γυάλ.)
Άργ., Τριπ., τ. 39*			1									2 κεφ. περονης

Πρώτοι-Μέσοι Ύπομνημαϊκοί τάφοι

Άθ., Άκρ. Ν., όδ. Δράκου '77, 8*									2	1	2	
Ker. S 43							1			1	4	

Μέσοι Ύπομνημαϊκοί τάφοι

Ag I 5:2						2			1	4	13	
Ag I 5:4						1						
Ker. S 33		1				1	1			1	1	
Ker. S 45				1			1					
Ker. S 46				1		2			2	2	5	σφηκ.
Ker. S 47*						1			2	1	1	περίλιπτο; έλεφ.)
Ker. S 48					1							
Ker. S 59								"χύτρα"				
Ker. S 52*									1	3	9	
Ker. S 53*									1			
Ker. S 64			1									
Ker. S 66					1							
Ker. S 70*					1	1	1		2	3	10	

Μέσοι - Ύστεροι Ύπομνημαϊκοί τάφοι

Ker. S 71 (Μ-ΥΥποΜΑ)	1											
Ker. S 77 (Μ-ΥΥποΜΑ)								πυξ. χειρ.				

ΠΙΝΑΚΑΣ 9 (βλ. και συνέχεια)

Υλο Μ
ΤΑΦΕΣ ΣΩΜΑΤΟΣ

ΚΤΕΡΙΣΜΑΤΑ ΑΚΕΡΑΙΑ

Ύστεροι Ύπομνηναίοι Α' τάφοι

Τάφος	Άμφ. λ.λ.	Άμφ. λ.κ.	Όνυχος	Εκύφος	Λήκυθος	Άμφ/σκος	Ψευδ	Λοιπά άγγεία	Περ όνη	Πόρπη	Δαχτυλ.	Λοιπά άντικ.
Ag I 5:3		1										
Ag T 15:2*						1 λ.χ.						
Άθ., Άκρ. Ν., Έρεχθ. VII*									2		9	2 σφηκ.
Άθ., Άκρ. Ν., Έρεχθ. M					1		1					δισκ. άγγ.
Άθ., Άκρ. Ν., Έρεχθ. 1973						1	1	φλάσκη		2	2	
Ker. S 72*											1	
Ker. S 76*											1	
Ker. S 81*				1								
Ker. S 84*					3							
Ker. S 87			1									σιδ. άντικ.
Ker. S 94			1	1								
Ker. S 108						4 (1 χείρ.)				3	13	20
Άθ., Μοναστ., Αιόλου I*						1		φλάσκη	1;		5	βραχιόλι, 2"κουμπία"

Ύπομνηναίοι τάφοι χωρίς άκριβέστερη χρονολόγηση

Άκρ. δ							μόνοτος σκόφος						
Άθ., Άκρ. Ν., όδ. Δράκου 77, 6*										5		2 ένώτια χρ., 4 χάντρες	
Άθ., Άκρ. Ν., όδ. Δράκου 77, 7*										1	4		
Άθ., Άκρ. Ν., όδ. Δράκου 77, 12*									1				
Άθ., Άκρ. Ν., όδ. Δράκου 77, 20*											2;	σφηκ., θρ. χαλκ.	
Άθ., Άκρ. Ν., Έρεχθ. 1968, V*									2		1		
Άθ., Άκρ. Ν., όδ. Ρέντη 8, τ. V*							1				2	χάντρα σιεάτ.	
Ker. Noack 2*											1	2 σφηκ.	
Άθ., Πλ. Κλαυθμ., Εύρ.-Προξ.*											1	1	
Άογ., Ώδειο 45/84				1							2	2	
Μικ., [Desb. 1939] XXIX*					1							σφονδ.	
Tiryns 35				1		1		"χύτρα" ίθμωτη					
Τίρυνθα, Τομέας Η								κύπ.				2	άμάδες

ΠΙΝΑΚΑΣ 9 (βλ. και παραπάνω)

ΥποΜ
ΤΑΦΕΣ ΣΩΜΑΤΟΣ

ΚΤΕΡΙΣΜΑΤΑ ΣΠΑΣΜΕΝΑ

Πρώτοι Ύπομνημαίκοι τάφοι

Τάφος	Άμφ. λ.λ.	Άμφ. λ.κ.	Οίνοχ όη	Εκύ φος	Δίφθ ος	Αμφ/σ κος	Ψευδ	Λοιπά άγγεια	Περ όνη	Πόρ πη	Δαχτυ λ.	Λοιπά άντικ.
Ker. S 15*							1 πλ.					
Ker. S 23						1 έλλ.						
Άργ., Τριπ., τ. 37*					1 έλλ.							
Άργ., Τριπ., τ. 39*							1 έλλ.					

Μέσοι-Ύστεροι Ύπομνημαίκοι τάφοι

Ker. S 57			1 έλλ.									
-----------	--	--	--------	--	--	--	--	--	--	--	--	--

Ύστεροι Ύπομνημαίκοι Α΄ τάφοι

Ag T 15:2*					1 έλλ.							
Ker. S 84 *					1 έλλ.							
Ker. S 100					1 έλλ.							

Ύπομνημαίκοι τάφοι χωρίς άκριβέστερη χρονολόγηση

Μικ.,[Desb.1939] XXXIX*				1 έλλ.								
Τίφινθα, ΝΔ νεκρότ. 3						1 λ.κ. πλ.						

ΠΙΝΑΚΑΣ 10

ΚΤΕΡΙΣΜΑΤΑ ΑΓΝΩΣΤΗΣ ΚΑΤΑΣΤΑΣΗΣ ΠΡΟΣΦΟΡΑΣ

Πρώτοι Ύπομνημαίκοι τάφοι

Ker. S 10*								"χύτρα" έλλ.				
Ker. S 13							1					
Ker. S 20*							1					
Ker. S 35*				1								
Ker. S 36*							1					

Πρώτοι-Μέσοι Ύπομνημαίκοι τάφοι

Άθ., Άκρ. Ν., Δράκου 77, 8*						1						
-----------------------------	--	--	--	--	--	---	--	--	--	--	--	--

Μέσοι Ύπομνημαίκοι τάφοι

Ag I 5:5	1											
Άθ., Άκρ. Ν., Δημιτφ. 110, I			1									
Άθ., Άκρ. Ν., Έρεχθ. 68, VIII					1		1	ύδρια				
Ker. S 47*					1							
Ker. S 52*						1	1					
Ker. S 53*							1					
Ker. S 70*						3						

Μέσοι-Ύστεροι Ύπομνημαίκοι τάφοι

Ker. S 49					1	1						
-----------	--	--	--	--	---	---	--	--	--	--	--	--

ΠΙΝΑΚΑΣ 11 (βλ. και συνέχεια)

ΥποΜ
ΤΑΦΕΣ ΣΩΜΑΤΟΣ

ΚΤΗΡΙΣΜΑΤΑ ΑΓΝΩΣΤΗΣ ΚΑΤΑΣΤΑΣΗΣ ΠΡΟΣΦΟΡΑΣ

Υστεροί Υπομνημαϊκοί Α' τάφοι

Τάφος	Αμφ. λ.λ.	Αμφ. λ.κ.	Οινόχ όη	Εκύ φος	Αίγυ θος	Αμφ/σ κος	Ψευδ	Λοιπά άγγεια	Περύ νη	Πόρ πη	Δαχτυ λ.	Λοιπά άντικ.
Άθ., Άκρ.Ν., Έρεχθ. '68, I					1			πρ.				
Άθ., Άκρ.Ν., Έρεχθ. '68, III					1							
Άθ., Άκρ.Ν., Έρεχθ. '68, VII*								ύδρια, ασκός				
Ker. S 1					1			κίτ.				
Ker. S 72*				1								
Ker. S 76*					1	1						
Ker. S 81*							1					
Ker. S 88					1							
Ker. S 89							1					
Ker. S 105			2									
Ker. S 111			1									
Άθ., Μοναστ., δδ. Αιόλου τ. I*				1			1	κέρνος, πρ., σφαιρ. άγγ., 2 "σταμνίσκου"				

Υπομνημαϊκοί τάφοι χωρίς ακριβέστερη χρονολόγηση

Άθ., Άκρ.Ν., Δράκου '77, 6*			1	1								
Άθ., Άκρ.Ν., Δράκου '77, 7*	1						1					
Άθ., Άκρ.Ν., Δράκου '77, 12*							1					
Άθ., Άκρ.Ν., Δράκου '77, 13			1									
Άθ., Άκρ.Ν., Δράκου '77, 18					1							διάτρ. δοτρακα
Άθ., Άκρ.Ν., Δράκου '77, 20*							1					
Άθ., Άκρ.Ν., Έρεχθ. 1968, V*							1					
Άθ., Άκρ.Ν., δδ. Ρέντη Θ. τ. II					1		2					
Άθ., Άκρ.Ν., δδ. Ρέντη Θ. IV						1						
Ker. Noack 2*								πρ.				
Άθ., πλ. Έλ., δδ. Κριεζή '68, XXXVIII							1					
Άθ., πλ. Έλ., δδ. Κριεζή '68, XLII				1								
Άθ., πλ. Έλ., δδ. Κριεζή '68, XLIX			1									
Άθ., Έλευθ., δδ. Κριεζή '68, CV;							1					
Άθ., πλ. Έλ., δδ. Κριεζή '68, CVIII					1							
Άθ., πλ. Κοτζιά, Άχαονική Πύλη							1					
Άθ., πλ. Κλαυθμ., Εύρ.- Πραξ.*						1	1					

ΠΙΝΑΚΑΣ 11 (βλ. και παραπάνω)

ΚΤΗΡΙΣΜΑΤΑ ΠΑΝΩ ΑΠΟ ΤΗΝ ΤΑΦΗ / ΤΙΣ ΚΑΛΥΠΤΗΡΙΕΣ ΠΛΑΚΕΣ

Υπομνημαϊκοί τάφοι χωρίς ακριβέστερη χρονολόγηση

Άθ., Άκρ.Ν., δδ. Ρέντη 8 V*						1 λ.κ. σπ.;						
Άργ. Τριπ. τ. 41												αίγμη

ΠΙΝΑΚΑΣ 12

ΥποΜ

ΑΘΗΝΑ

ΤΑΦΕΣ ΤΕΦΡΑΣ ΜΕΤΕΦΡΟΔΟΧΟ ΑΓΓΕΙΟ

ΤΕΦΡΟΔΟΧΟΙ ΚΑΙ ΚΤΕΡΙΣΜΑΤΑ ΓΥΡΩ ΑΠΟ ΤΗΝ ΤΕΦΡΟΔΟΧΟ

Μέσοι Υπομνημαϊκοί τάφοι

Τάφος	Αμφ. λ.λ.	Αμφ. λ.μ.	Όινο χόη	Σκόφ ος	Αίθυ θος	Αμφ/ σκος	Ψευδ	Λοιπά άγγεια	Περ όνη	Πόρ τη	Λαχτυ λ.	Λοιπά άντικ.
Ker. S 67	τεφρ.											

Ύστεροι Υπομνημαϊκοί τάφοι

Ker. S 56	τεφρ.											
Ker. S 75	τεφρ.				2 άγν.							

ΠΙΝΑΚΑΣ 13

ΤΑΦΕΣ ΤΕΦΡΑΣ ΜΕΤΕΦΡΟΔΟΧΟ ΑΓΓΕΙΟ:

ΚΤΕΡΙΣΜΑΤΑ ΑΓΝΩΣΤΗΣ ΘΕΣΗΣ

Υπομνημαϊκοί τάφοι χωρίς ακριβέστερη χρονολόγηση

Άθ., πλ. Έλ. δδ. Κριεζή 1967, LXX;	1 άγν. τεφρ.;										1	2 αίχμές δόρ.
Άθ., πλ. Έλ. δδ. Κριεζή 1967, LXXIX;	1 άγν. τεφρ.;									1	1	Είφος, λαβίδα
Άθ., πλ. Έλ. δδ. Κριεζή 1967, XCIX;		1 άγν. τεφρ.;										

ΠΙΝΑΚΑΣ 14

ΤΑΦΕΣ ΤΕΦΡΑΣ ΧΩΡΙΣ ΤΕΦΡΟΔΟΧΟ ΑΓΓΕΙΟ

Άθ., Άκρ.Ν., Έρεχθ. '68, VIII;					1		1	ύδρια άγν.				
-----------------------------------	--	--	--	--	---	--	---	------------	--	--	--	--

ΠΙΝΑΚΑΣ 15

Υ Υ π ο Μ. Β
ΤΑΦΕΣ ΣΩΜΑΤΟΣ

ΚΤΕΡΙΣΜΑΤΑ ΑΚΕΡΑΙΑ

Τάφος	Άμφ. λ.λ.	Άμφ. λ.κ.	Όινο χόη	Σκύ φος	Λήκυθ ος	Άμφ/σ κος	Ψευδ	Λοιπά άγγεια	Περ όνη	Πόρπ η	Δαχτυ λ.	Λοιπά άντικ.
Άκρόπ., Δ. κλ. Heid. Α*						1						
Ker. S 97*						1 ίδ.			2		1	
Ker. S 113*						7 (1 χειρ.)		πυξ. χειρ.	3	2	3	σφονδ.;
Ker.PG 22*						1			1			2 σφην.
Ker.PG 23*									1			
Ker. PG 1-N*					1							
Ker. PG 2-N*												
Άθ., Μοναστ., δδ. Αιόλου ΙΙ*								δίωτος λήκυθος		2	1	ξίφος καρδιά
Άθ. Σύνταγμα, Μετρό 55			1		2	1		2 κύπ.		2		
Μικ. Desb. 1973, Γ 31*					3				1	3	2	

Π Ι Ν Α Κ Α Σ 1 6

ΚΤΕΡΙΣΜΑΤΑ ΣΠΑΣΜΕΝΑ ΚΑΙ/ Η ΕΛΛΙΠΗ

Τάφος	Άμφ. λ.λ.	Άμφ. λ.κ.	Όινο χόη	Σκύ φος	Λήκυθ ος	Άμφ/σ κος	Ψευδ	Λοιπά άγγεια	Περ όνη	Πόρπ η	Δαχτυ λ.	Λοιπά άντικ.
Άκρόπ., Δ. κλ. Heid. Α*			1 έλλ.		1 έλλ.							
Ker. S 97*						1 έλλ.						
Ker. S 113*						1 πλ.;						
Ker. PG 1-N*									1 όστ. έλλ.			
Ker. PG 22* (με φέρετρο)					1 πλ.		1 πλ.	κιβ. έλλ.				

Π Ι Ν Α Κ Α Σ 1 7

ΚΤΕΡΙΣΜΑΤΑ ΑΓΝΩΣΤΗΣ ΚΑΤΑΣΤΑΣΗΣ ΠΡΟΣΦΟΡΑΣ

Τάφος	Άμφ. λ.λ.	Άμφ. λ.κ.	Όινο χόη	Σκύ φος	Λήκυθ ος	Άμφ/σ κος	Ψευδ	Λοιπά άγγεια	Περ όνη	Πόρπ η	Δαχτυ λ.	Λοιπά άντικ.
Ag D 6:4								κύπ.				
Ag T 16:1					1							
Άθ., Άκρ. Ν., δδ. Δράκου 77, 13			1									
Ker. S 92					1							
Ker. S 98							1					
Ker. PG 2-N8					1							
Μον., δδ. Αιόλου ΙΙ*					1		1					
Μικ., Desb. 1973, Γ 31*					1		1	πρ., 2 κύπ.				

Π Ι Ν Α Κ Α Σ 1 8

Υ Υ π ο Μ Β
Α Θ Η Ν Α
Τ Α Φ Ε Σ Σ Ω Μ Α Τ Ο Σ

ΠΑΝΩ ΑΠΟ ΤΗΝ ΤΑΦΗ / ΤΙΣ ΚΑΔΥΠΗΤΗΡΙΕΣ ΠΛΑΚΕΣ

Τάφος	Άμφ. λ.λ.	Άμφ. λ.κ.	Όινοχ θή	Σκύ φος	Λήκυθ ος	Άμφ/σ κος	Ψευδ	Λοιπά άγγεια	Περό νη	Πόρ πη	Δαχτυ λ.	Λοιπά αντικ.
Ker. PG 23*					1 έλλ.							

Π Ι Ν Α Κ Α Σ 1 9

Τ Α Φ Ε Σ Τ Ε Φ Ρ Α Σ Μ Ε Τ Ε Φ Ρ Ο Δ Ο Χ Ο Α Γ Γ Ε Ι Ο

ΤΕΦΡΟΔΟΧΟΙ ΚΑΙ ΚΤΕΡΙΣΜΑΤΑ ΑΚΕΡΑΙΑ ΜΕΣΑ ΣΤΗΝ ΤΕΦΡΟΔΟΧΟ (+ΠΩΜΑ)

Τάφος	Άμφ. λ.λ.	Άμφ. λ.κ.	Όινοχ θή	Σκύ φος	Λήκυθ ος	Άμφ/σ κος	Ψευδ	Λοιπά άγγεια	Περό νη	Πόρ πη	Δαχτυ λ.	Λοιπά αντικ.
Ker. PG B		τεφρ.										έγχειο. καμ., αίχμη δόρ.
Ker. PG 24		τεφρ.										ράλαρον πώμο
Ker. PG 14*		τεφρ.							2+	1		

Π Ι Ν Α Κ Α Σ 2 0

ΚΤΕΡΙΣΜΑΤΑ ΣΤΟ ΣΤΡΩΜΑ ΠΥΡΑΣ

Τάφος	Άμφ. λ.λ.	Άμφ. λ.κ.	Όινοχ θή	Σκύ φος	Λήκυθ ος	Άμφ/σ κος	Ψευδό στ.	Λοιπά άγγεια	Περό νη	Πόρ πη	Δαχτυ λ.	Λοιπά αντικ.
Ker. PG 14*		1 έλλ.	1 μφ έλλ.			1 έλλ.						

Π Ι Ν Α Κ Α Σ 2 1

Τ Α Φ Ε Σ Τ Ε Φ Ρ Α Σ Χ Ω Ρ Ι Σ Τ Ε Φ Ρ Ο Δ Ο Χ Ο Α Γ Γ Ε Ι Ο

ΚΤΕΡΙΣΜΑΤΑ ΣΤΟ ΣΤΡΩΜΑ ΠΥΡΑΣ

Τάφος	Άμφ. λ.λ.	Άμφ. λ.κ.	Όινοχ θή	Σκύ φος	Λήκυθ ος	Άμφ/σ κος	Ψευδό στ.	Λοιπά άγγεια	Περό νη	Πόρ πη	Δαχτυ λ.	Λοιπά αντικ.
Ker. PG 3-N					3+ βγγ.						1+	

Π Ι Ν Α Κ Α Σ 2 2

Υ.π.ο.Μ.

ΛΕΥΚΑΝΤΙ

ΛΑΚΚΟΕΙΔΕΙΣ ΤΑΦΟΙ [= ΤΑΦΕΣ ΜΕΤΑ ΑΠΟ ΚΑΥΣΗ:]

ΚΤΕΡΙΣΜΑΤΑ ΑΚΕΡΑΙΑ

Τάφος	Άμφ. λ.λ.	Άμφ. λ.κ.	Οινο χόη	Κύπελλο	Σκόφος	Αίγυψος	Άμφ/σκος	Ψευδόστ.	Λοιπά άγγεία	Περ όνη	Πόρ πη	Δαχτυλίδι	Λοιπά άντικ.
Lefk. S 15									ύδρια		4	1	περίαπτο, θρ. σιδ.
Lefk. S 17*												2	
Lefk. S 19*				1			1 λ.λ.	1	ύδρια, 2 βάσεις κυπέλλων, πυξ.		4	2	ένώτιο, 2 δσθρα
Lefk. S 22					1						2	2	3 ένώτια
Lefk. S 37				1									
Lefk. S 38							1	1	κέρνος χειρ.	4	2	1	2 ένώτια, ύφασμα, θρ. σιδ., θρ. έλεφ.
Lefk. S 40			1	1					πρ.		3	3	
Lefk. S 41			1		1								
Lefk. S 43				1			1 λ.λ.		άλαβαστρο ίδ.		3		
Lefk. S 44									"θήλ."				
Lefk. S 49				1									
Lefk. S 53							1 λ.κ.					1	
Lefk. S 54											1		
Lefk. S 60*				1		1					1		
Lefk. S 62						1				2			
Lefk. S 63*										1	1		

ΠΙΝΑΚΑΣ 23

ΚΤΕΡΙΣΜΑΤΑ ΣΠΑΣΜΕΝΑ ΚΑΙ / Η ΕΛΛΙΠΗ

Τάφος	Άμφ. λ.λ.	Άμφ. λ.κ.	Οινο χόη	Κύπελλο	Σκόφος	Αίγυψος	Άμφ/σκος	Ψευδόστ.	Λοιπά άγγεία	Περ όνη	Πόρ πη	Δαχτυλίδι	Λοιπά άντικ.
Lefk. S 19*									άσκος έλλ., κέρνος έλλ.				
Lefk. S 60*					1 έλλ.								
Lefk. S 63*										1	1		

ΠΙΝΑΚΑΣ 24

ΚΤΕΡΙΣΜΑΤΑ ΑΓΝΩΣΤΟΥ ΚΑΤΑΣΤΑΣΕΩΣ

Τάφος	Άμφ. λ.λ.	Άμφ. λ.κ.	Οινο χόη	Κύπελλο	Σκόφος	Αίγυψος	Άμφ/σκος	Ψευδόστ.	Λοιπά άγγεία	Περ όνη	Πόρ πη	Δαχτυλίδι	Λοιπά άντικ.
Lefk. ΚΤ. 1										2			
Lefk. S 3					1		1						
Lefk. S 9						3							
Lefk. S 36										1			
Lefk. S 42									κύπ.				
Lefk. S 55					1	1							

ΠΙΝΑΚΑΣ 25

ΥποΜ
ΔΕΥΚΑΝΤΙ

ΔΑΚΚΟΕΙΔΕΙΣ ΤΑΦΟΙ [= ΤΑΦΕΣ ΜΕΤΑ ΑΠΟ ΚΑΥΣΗ:]

ΕΞΩ ΑΠΟ ΤΗΝ ΤΑΦΗ Η ΤΙΣ ΚΑΛΥΠΤΗΡΙΕΣ ΠΛΑΚΕΣ

Τάφος	Άμφ. λ.λ.	Άμφ. λ.κ.	Οινο χόη	Κύπελο	Σκύ- φος άκέρ.	Λήκυ- θος	Άμφ/ σκος	Ψευδό- στ.	Λοιπά άγγεια	Περ- όνη	Πόρ- πη	Δαχτυ- λίδι	Λοιπά άντικ.
Lefk. S 17*													

ΠΙΝΑΚΑΣ 26

ΘΕΣΕΙΣ ΑΠΟΤΕΦΡΩΣΗΣ

ΚΤΕΡΙΣΜΑΤΑ ΣΠΑΣΜΕΝΑ ΚΑΙ/ Η ΕΛΛΙΠΗ

Τάφος	Άμφ. λ.λ.	Άμφ. λ.κ.	Οινο χόη	Κύπελο	Σκύ- φος	Λήκυ- θος	Άμφ/ κος	Ψευδό- στ.	Λοιπά άγγεια	Περ- όνη	Πόρ- πη	Δαχτυ- λίδι	Λοιπά άντικ.
Lefk. S p. 1								έλλ. κέρνος έλλ., θρ. 3 κλειστών άγγ.					

ΠΙΝΑΚΑΣ 27

ΚΤΕΡΙΣΜΑΤΑ ΑΓΝΩΣΤΟΥ ΚΑΤΑΣΤΑΣΕΩΣ

Τάφος	Άμφ. λ.λ.	Άμφ. λ.κ.	Οινο χόη	Κύπελο	Σκύ- φος	Λήκυ- θος	Άμφ/ κος	Ψευδό- στ.	Λοιπά άγγεια	Περ- όνη	Πόρ- πη	Δαχτυ- λίδι	Λοιπά άντικ.
Lefk. S p. 3	1;	1;											

ΠΙΝΑΚΑΣ 28

Πρωτογεωμετρική Περίοδος (άρ. κατ. 382-723)

Τὰ εὐρήματα τῆς Ἀττικῆς (άρ. κατ. 382-525) ἐντοπίζονται κυρίως στὴν Ἀθήνα, μὲ μεγαλύτερο νεκροταφεῖο αὐτὸ τοῦ Κεραμεικοῦ, στὸ ὁποῖο κυριαρχοῦν οἱ ταφές τέφρας (μόνο 3 ταφές σώματος³⁹⁷ ἐναντι 52 ταφῶν τέφρας)· ἀκολουθοῦν σὲ μέγεθος τὰ νεκροταφεία τῆς Ἀγορᾶς - Ἄρ. πάγου (μὲ εἴκοσι μία ταφές σώματος σὲ τάφο ἢ σὲ ἀγγεῖο ἐναντι 10 ταφῶν τέφρας³⁹⁸) καὶ τῆς περιοχῆς Νοτίως τῆς Ἀκροπόλεως (μὲ 14 ταφές τέφρας καὶ 11 ταφές σώματος, μία ἐκ τῶν ὁποίων σὲ ἀγγεῖο³⁹⁹). Μικρὸς ἀριθμὸς τάφων ἔχει βρεθῆ σὲ ἄλλα σημεῖα τοῦ κέντρου τῆς σημερινῆς πόλης (βλ. κατάλ. ἀρ. 415-421, 444-449, 508--512)· στὰ προάστια ἔχει ἀνασκαφῆ νεκροταφεῖο στὴ Ν. Ἴωνία (4 ταφές τέφρας, 3 σώματος σὲ τάφο, κατάλ. ἀρ. 513-520)· μία ταφή τέφρας βρέθηκε στὸν Μαραθῶνα (άρ. κατ. 523, 524. Στὴν Εὐβοία ἔχουν ἀνασκαφῆ τὰ μεγάλα νεκροταφεία τοῦ Λευκαντίου, καὶ μεμονωμένοι τάφοι, ἀπὸ τοὺς ὁποίους ἔχουν δημοσιευτῆ 3 τάφοι τῆς Χαλκίδας (άρ. κατ. 526-640). Στὸ Λευκαντί, κυριαρχοῦν οἱ λακκοειδεῖς τάφοι, ἴσως μετὰ ἀπὸ ἀποτέφρωση, καὶ τὰ ὀρυγμάτα πού θεωροῦνται θέσεις ἀποτέφρωσης (βλ. κ.ἀ. σ. 83-4· 88 τέτοια σύνολα ἐναντι 8 σίγουρων ταφῶν σώματος⁴⁰⁰)· ἔχουν βρεθῆ καὶ 7 ταφές τέφρας μὲ τεφροδόχο (Λευκαντί καὶ Ἐρέτρια). Οἱ ταφές τῆς Χαλκίδας εἶναι ταφές σώματος σὲ τάφο. Αὐτὸς εἶναι καὶ ὁ ἀποκλειστικὸς τύπος ταφῆς στὴν Ἀργολίδα μὲ τὰ μέχρι στιγμῆς δεδομένα· οἱ περισσότεροι τάφοι τοῦ δείγματος, πού χρησιμοποιήθηκε ἐδῶ (άρ. κατ. 641-723), προέρχονται ἀπὸ τὴν Ἀσίνη καὶ τὸ Ἄργος.

Ὅρισμένα ἀπὸ τὰ ζητήματα τὰ σχετικὰ μὲ τὴν τελετὴ ταφῆς σχολιάστηκαν στὸ τμῆμα τῆς Ὑπομυκηναϊκῆς Περιόδου (βλ. κ.ἀ. σ. 83-5). Στὴ συνέχεια θὰ ἐξεταστῆ ἡ κατάσταση ὑπὸ τὴν ὁποία ἐντάχθηκαν στὸν τάφο τὰ κτερίσματα. Τὸ κύριο πρόβλημα ἀφορᾷ στὴν κατάσταση τῶν κτερισμάτων τοῦ στρώματος πυρᾶς στὶς **ταφές τέφρας τῆς Ἀττικῆς**, καὶ τὸ ὕλικό, πού μπορεῖ νὰ ἀξιοποιηθῆ σὲ αὐτὴ τὴν κατεύθυνση, προέρχεται κυρίως ἀπὸ τὸ νεκροταφεῖο τοῦ Κεραμεικοῦ, ἢ δημοσίευση τοῦ ὁποίου ἄλλωστε ἔχει ἐληθεύσει τὴν ἔρευνα καθοριστικά.

Ἡ κατάσταση προσφορᾶς τῶν μεταλλικῶν ἀντικειμένων στὶς ταφές τέφρας συμπεραίνεται ἀπὸ τοὺς ἀνασκαφεῖς μᾶλλον βάσει τοῦ περιβάλλοντος εὐρέσεως καὶ τῆς ὄψης τους. Κατὰ κανόνα αὐτὰ τὰ ἀντικείμενα συναντῶνται στὸ ἐσωτερικὸ τῆς τεφροδόχου⁴⁰¹ (πίν. 29). Σὲ ὁρισμένους τάφους ἔχουν ἐπίσης βρεθῆ (καὶ) γύρω τῆς ἢ στὸ στρώμα πυρᾶς (πίν. 31, 33, 36, 37). Οἱ ταφές στὶς ὁποῖες

397. Ker. HS 130, S 112=PG 21, S 114.

398. Ταφές σώματος σὲ τάφο: Ag C 9:5, C 9:11, C 11:1, C 11:2, C 11:4, F 9:1, I 5:1, J 7:1, J 9:2, O 7:1, O 7:11, Q 8:5, Q 8:6, Q 8:7, Q 8:12, T 15:1, Ἀκρόπολη, Δ. κλιτύς, "Ἀμύνειον Heid. B" καὶ Ἀμύνειον [1]. Στὶς ταφές σώματος σὲ ἀγγεῖο: Ag B 10:1, C 10:2, O 7:6. Ταφές τέφρας: Ag C 9:4, C 9:9, C 9:10, C 9:13, C 9:14, D 6:6, F 16:3, F 16:4, J 9:1, M 17:2· Ἀκρόπολη, Δ. κλιτύς, "Ἀμύνειον [2]".

399. Ταφές τέφρας: Ἀκρόπολη, Νοτίως: "ὁδὸς Ἐρεχθίου 25, τ. Α-Δ, Η, Ι-Λ, Ν, *", "Ἀκρόπολη, Νοτίως, Μακρυγιάννη - Μετρὸ τ. 84", "ὁδὸς Συγγροῦ". Ταφές σώματος σὲ τάφο: Ἀκρόπολη, Νοτίως: "ὁδὸς Ἀλωπεκῆς καὶ Καλλιθέας", "ὁδὸς Γαριβάλδι 28", "ὁδὸς Δράκου 19 τ. 18", "ὁδὸς Ἐρεχθίου 25 τ. Ζ", "Ἀκρόπολη, Νοτίως, Μακρυγιάννη - Μετρὸ τ. 57", "ὁδὸς Μακρυγιάννη καὶ Παρίνου τ. ΙΙΙ". Ταφή σώματος σὲ ἀγγεῖο (ἐγχυτρισμός): Ἀκρόπολη, Νοτίως "ὁδὸς Ρ. Γκάλι καὶ Καρυατιδῶν".

400. Ταφές σώματος σὲ τάφο: Lefk. T 7, 12 B, 26, 39, 49 [α, β], 55 [α], τάφος κτιρίου Τοῦμπας [2].

401. Kerameikos IV, 2.

προσφέρθηκαν μεταλλικά αντικείμενα στο στρώμα πυρᾶς είναι 2 ταφές τέφρας άγνωστου τύπου, 3 ταφές τέφρας χωρίς τεφροδόχο και 4 ταφές τέφρας με τεφροδόχο⁴⁰². Το μέταλλο τών αντικειμένων έχει εικόνα όξειδωσης διαφορετικού βαθμού, που σε όρισμένες περιπτώσεις φτάνει στην αλλοίωση τής ενιαίας γραμῆς τοῦ περιγράμματός τους. Αὐτή ἡ φθορά έχει άποδοθεῖ για τήν πλειονότητα τών αντικειμένων, άνεξαρτήτως τής θέσης εύρεσῆς τους, σε καύση και όξειδωση μετά από τήν καύση⁴⁰³. Ἀμφιβολίες έχουν διατυπωθεῖ από τόν Krause για τά δπλα τών τάφων Ker. PG A, B, E⁴⁰⁴. Ὡστόσο, ἡ κατάσταση διατήρησης αὐτῶν τών δπλων δέν φαίνεται στίς φωτογραφίες σημαντικά διαφορετική από εκείνη τών αἰχμῶν και τοῦ μαχαιριοῦ τών τάφων Ker. PG 28 και Ker. PG 34 (πρβ. Kerameikos I, πίν. 31, 32 και Kerameikos IV πίν. 58), για τήν καύση τών όποίων ό Krause δέν διατυπώνει άντιρρήσεις. Κρίνοντας λοιπόν διά γυμνοῦ όφθαλμοῦ αὐτά τά αντικείμενα θα πρέπει νά είχαν τήν ἴδια άντιμετώπιση και νά είναι είτε όλα άκαυστα ἢ όλα καμένα⁴⁰⁵. Βεβαίως σημαντικές διαφορές στην κατάσταση διατήρησης παρατηροῦνται μεταξύ όρισμένων χαλκῶν αντικειμένων (πρβ. Kerameikos I, πίν. 28 και Kerameikos IV, πίν. 39, άρ. εύρ. M 22).

Τελικά, τó έρώτημα είναι, άν οι φθορές που συνήθως άποδίδονται σε καύση, όφείλονται πράγματι σε αὐτό τó λόγο, ἢ άν θα μπορούσαν νά προκληθοῦν από βαριά όξειδωση χωρίς καύση (ίσως λόγω τοῦ ύδροφόρου όρίζοντα). Για αὐτή τήν άπάντηση όμως χρειάζεται ἡ συμβολή τών φυσικῶν έπιστημῶν, από τίς όποίες γνωρίζουμε ότι ἡ όξειδωση, που παρατηρεῖται με γυμνό όφθαλμό δέν άποτελεῖ κριτήριο για τήν καύση ἢ όχι τοῦ αντικειμένου, γιατί δέν διαφέρει είτε τó αντικείμενο έχει θερμανθεῖ είτε όχι⁴⁰⁶. Ἐπομένως δέν τεκμηριώνεται καύση τοῦ αντικειμένου μόνο με αὐτό τó στοιχείο. Διά γυμνοῦ όφθαλμοῦ ἡ μόνη φθορά που μπορεί νά άποδοθεῖ σε "καύση" είναι ἡ παραμόρφωση τοῦ αντικειμένου κατά τρόπο που νά μήν μπορεί νά άποδοθεῖ σε όποιαδήποτε καταπόνηση χωρίς πυράκτωση. Ὡς τέτοια παραμόρφωση μπορεί νά θεωρηθεῖ μόνο ἡ στρέβλωση τών λυγισμένων ξιφῶν (τῶν λεγομένων "θανατωμένων"). Και σε αὐτή τήν περίπτωση όμως ἡ τοποθέτησή τους στην πυρά άποτέφρωσης (άφου προέρχονται μόνο από ταφές τέφρας) δέν είναι άναμφισβήτητη βάσει τών τεχνικῶν στοιχείων, άφου σύμφωνα με τόν J. V. Noble ἡ θερμοκρασία τής άνοιχτῆς πυρᾶς άποτέφρωσης φτάνει τους 1000°C⁴⁰⁷, ένῶ ό σίδηρος τήκεται στίς 1535°C και μαλακώνει, ώστε νά μπορεί νά διαμορφωθεῖ με σφυρηλάτηση, στίς 1200 ἢ 1100°C, θερμοκρασία τήξεως τοῦ χαλκοῦ⁴⁰⁸. Ὁ

402. Ἀγνωστου τύπου: Ker. PG 9 (θραύσματα περγονῶν), Ker. PG 33 (περόνη, πόρπη) χωρίς τεφροδόχο: Ker. PG E, "Ακρόπολη, Νοτίως, όδός Ἐρεχθείου τ. Γ" (Ξίφη), Ag. J 9:1 (περόνη, πόρπη) με τεφροδόχο: Ker. PG A (λεπίδα μαχαιριοῦ), Ker. PG 34 (αἰχμη δόρατος), Ker. PG 39 (μεταλλικό κεφάλι πουλιοῦ), "Ακρόπολη, Νοτίως, Μαχουγιάννη, Μετρό 84" (δαχτυλίδι).

403. Kerameikos IV, 2.

404. Krause 1975, 44, σημ. 118.

405. Ἄλλα από τά δπλα αὐτῶν τών τάφων βρέθηκαν μέσα στην τεφροδόχο και άλλα στο στρώμα πυρᾶς. Οι τάφοι αὐτοί χρονολογῶνται από τήν Ὑστερη Ὑπομικηναϊκή Β' (Ker. PG B κατά Styenius βλ. κατάλ. 301) έως τήν Ὑστερη Πρωτογεωμετρική. Τήν άποψη ότι δέν φαίνεται κάποια διαφορά στην κατάσταση τών αντικειμένων που θεωροῦνται καμένα από τά "άκαυστα", ύποστηρίζει και ἡ σύγκριση τών κοσμημάτων τοῦ τάφου Ker. S 108 (Kerameikos I, πίν. 28) και πρωτογεωμετρικῶν τάφων τοῦ Κεραμεικοῦ (Kerameikos I, πίν. 76· Kerameikos IV, πίν. 39), τά όποια διαφέρουν σημαντικά ως πρὸς τήν κατάσταση τους. Τήν όριστική άπάντηση θα έδιναν πειράματα καύσης μεταλλικῶν αντικειμένων σε συνδυασμό με τή γεωλογική μελέτη τοῦ ύδροφόρου όρίζοντα τοῦ Ἡριδανοῦ.

406. Ἄ. Βάρβογλης, Χημείας άπόσταγμα, Τροχαλία 1992, σ. 177. Εύχαριστώ τή χημικό Ν. Καρκατζοῦ για τίς ύποδείξεις της στα ειδικά αὐτά θέματα.

407. Noble 1984, 40.

408. R. Maddin, Early Iron Technology in Cyprus, σε Early Metallurgy in Cyprus 4000-500 BC (ed. J. D. Muhly, R. Maddin, V. Karageorgis), Nicosia 1982, σ. 304. H. Hodges, Artifacts. An Introduction to Early Material and Technology, 1964, σ. 82.

υπολογισμός του Noble υποστηρίζεται από το γεγονός ότι η καύση των οστών στις ταφές είναι άτελής και τα οστά καίγονται άτελώς από τους 900°C (και πλήρως στους 1635°C)⁴⁰⁹. Άλλο επιχείρημα υπέρ της άποψής του είναι το ότι σε πολλούς τάφους βρέθηκαν χαλκά αντικείμενα, σε όρισμένους μάλιστα περόνες από σίδηρο και χαλκό (π.χ. Ker PG 38-39· Kerameikos I, πίν. 39) με τον χαλκό να μὴν έχει τηγεί. Άλλά και ἡ διαδικασία τῆς ἐπί τόπου σφυρηλάττησης, μετὰ ἢ κατὰ τὴν ἀποτέφρωση τοῦ νεκροῦ, ἀποτελεῖ τεχνικό πρόβλημα. Μὲ αὐτὰ τὰ δεδομένα δὲν μπορεῖ νὰ ἀποκλειστεῖ τὸ ἐνδεχόμενο τὰ ξίφη νὰ λυγίστηκαν μὲ πίεση χωρὶς πυράκτωση ἢ πρὸ τῆς κηδείας σὲ ἐργαστήριο⁴¹⁰.

Ἐπομένως, οὔτε ἡ ὀξείδωση οὔτε ἡ στρέβλωση ἑνὸς ἀντικειμένου ἀποδεικνύουν αὐτόματα πυράκτωσή του. Ὁ μόνος τρόπος νὰ διαπιστωθεῖ ἡ θέρμανση ἑνὸς σιδηροῦ ἀντικειμένου σὲ ὁποιαδήποτε θερμοκρασία κάτω τῶν 1535°C (καὶ ἑνὸς χαλκοῦ κάτω ἀπὸ τοὺς 1100°C), εἶναι ἡ ἐργαστηριακὴ ἐξέταση τῶν δεσμευμένων ἠλεκτρονίων⁴¹¹. Δὲν μποροῦμε νὰ χαρακτηρίζουμε ὡς καμένα μεταλλικὰ ἀντικείμενα, τῶν ὁποίων τὸ ἀρχικὸ σχῆμα δὲν ἔχει ἀλλοιωθεῖ μὲ τήξη ἢ σαφὴ σφυρηλάττησι, χωρὶς αὐτὴν τὴν ἐργαστηριακὴ ἐξέταση, καὶ στὶς σχετικὲς δημοσιεύσεις δὲν ἀναφέρεται νὰ ἐγινε τέτοια ἐξέταση, ὅποτε τὰ μεταλλικὰ ἀντικείμενα θεωροῦνται στὸ σύνολό τους ὡς ἀκέραια, ἐνῶ δὲν προκύπτει συμπέρασμα ὡς πρὸς τὴν καύση τους.

Τὰ κοσμήματα ἀπὸ εὐγενὲς μέταλλο, πού τήκονται σὲ χαμηλότερες θερμοκρασίες (π.χ. οἱ χρυσοὶ **σφινκωτήρες**), εἶναι σαφὲς ὅτι δὲν ἔχουν καεῖ, γιατί θὰ εἶχαν καταστραφεῖ πλήρως ἢ ἐν μέρει.

Ἡ συντριπτικὴ πλειονότητα κτερισμάτων εἶναι φυσικὰ ἀπὸ πηλό. Τὰ **σφονδύλια** καὶ οἱ **πήλινες "χάντρες"**⁴¹² συνήθως βρίσκονται **ἀκέραια** καὶ σχεδὸν πάντα ἀκαυστα. Θὰ μποροῦσε νὰ υποστηριχθεῖ ὅτι λόγω σχήματος καὶ μεγέθους διέφυγαν τῆς καύσης συμπτωματικὰ. Ἄν ὁμως ὑπῆρχε πρόθεση νὰ καοῦν, τὰ ἀκαυστα θὰ πρέπει νὰ εἶναι μειονότητα, πράγμα πού δὲν προκύπτει⁴¹³.

Τὰ λοιπὰ πήλινα ἀντικείμενα (κυρίως ἀγγεῖα καὶ εἰδῶλια) ἀπὸ τὸ στρώμα πυρᾶς περιγράφονται ὡς ἑξῆς:

- α) σπασμένα ἑλλειπτῆ μὲ ἴχνη πυρᾶς,
- β) σπασμένα ἑλλειπτῆ χωρὶς ἴχνη πυρᾶς,
- γ) σπασμένα πλήρη μὲ ἴχνη πυρᾶς,
- δ) σπασμένα πλήρη χωρὶς ἴχνη πυρᾶς,
- στ) ἀκέραια.

Τὰ σχετικὰ προβλήματα εἶναι δύο: α) ἂν εἶναι ὅλα τὰ ἀντικείμενα μὲ ἴχνη πού ἀποδίδονται στὴν πυρᾶ, πράγματι καμένα, β) ἂν ὑπάρχει διαφορὰ χαρακτῆρα τῶν ἀντικειμένων μὲ διαφορετικὴ

409. C. Wells, A Study of Cremation, *Antiquity* 34, 1960, 35-6. N. G. Gejvall, Cremations, στὸ *Science in Archaeology* (ed. D. Brothwell, E. Higgs), 1963, 380-1.

410. Οἱ ἐκδοχὲς γιὰ τὰ ἀλύγιστα ξίφη καὶ τὰ ὑπόλοιπα σιδηρὰ ἀντικείμενα εἶναι οἱ ἑξῆς: ἢ δὲν τοποθετήθηκαν στὴν πυρᾶ ἢ δὲν ἔμειναν ἄρκετὰ σὲ αὐτὴ (ἂν καὶ ἡ καύση μπορεῖ νὰ κρατοῦσε καὶ μισὴ μέρα) ἢ τοποθετήθηκαν σὲ αὐτὴν, ἀλλὰ δὲν σφυρηλατήθηκαν, ἢ τοποθετήθηκαν σὲ αὐτὴν, ἀλλὰ μὲ ἀπὸτομο οβήσιμο τῆς πυρᾶς (μὲ νερό;) κρῦωσαν ξαφνικὰ καὶ διατήρησαν τὸ σχῆμα τους, ἀφοῦ αὐτὴ ἡ διαδικασία εἶναι μίᾳ ἀπὸ τίς μεθόδους σκληρύνσεως τῶν σιδηρῶν ἀντικειμένων. Εἰδικὰ τὰ ξίφη μπορεῖ καὶ νὰ προστατευθεῖ ἀπὸ τὴ θήκη τους.

411. Ἄ. Βάρβογλης, Χημείας ἀπόσταγμα, Τροχαλία 1992, σ. 177.

412. Πιθανόν ὑφαντικὰ βάρη ἢ ὁμοιώματά τους (*Smithson* 1968, 104· *Smithson* 1974, 339, 347).

413. Kerameikos I, πίν. 74· Kerameikos IV, πίν. 32.

κατάσταση (τῶν σπασμένων καὶ τῶν ἀμέραιων, τῶν σπασμένων πλήρων καὶ τῶν σπασμένων ἑλλιπῶν, τῶν θεωρούμενων καμένων καὶ τῶν ἀκαύστων.

Στὸν πρῶτο τόμο τῆς σειρᾶς τοῦ Κεραμικοῦ σημειώνεται συνήθως γιὰ τὰ στρώματα πυρᾶς ὅτι περιεῖχαν "verbrannte und unverbrannte" ὄστρακα, καὶ στὴν περιγραφή τῶν ἀντικειμένων ὁ Kübler σημειώνει γιὰ κάθε πηλίνο ἀντικείμενο ἂν εἶναι καμένο ἢ ἂν πρόκειται γιὰ ἀγγεῖο πού ἀποτελεῖται ἀπὸ καμένα ἢ καμένα καὶ ἀκαυστα ὄστρακα⁴¹⁴. Στὸν νεώτερο τόμο τῆς σειρᾶς (Κετ. IV) ἀναφέρονται στὸ στρώμα πυρᾶς μόνο "verbrannte" ὄστρακα καὶ μόνο σὲ μία περίπτωση σημειώνονται στὸ ἴδιο στρώμα "verbrannte und unverbrannte", ἐνῶ στὴν περιγραφή τῶν ἀντικειμένων σχεδὸν ποτὲ δὲν ὑπάρχει σχετικὴ ἔνδειξη⁴¹⁵. Μελετώντας κανεῖς τὶς φωτογραφίες τῶν ἀντικειμένων ἀπὸ τὸ καμένο στρώμα τῶν τάφων, διαπιστώνει ὅτι ἐλάχιστα ἀπὸ αὐτὰ εἶναι πραγματικὰ καμένα, μαυρισμένα ἀπὸ τὴ φωτιά, ὅπως ἓνα ἀντικείμενο τὸ ὁποῖο μπῆκε στὴ φωτιά γιὰ νὰ καεῖ. Στὴν πραγματικότητα τὰ περισσότερα ὄστρακα, πού μποροῦν νὰ θεωρηθοῦν καμένα, φέρουν εἴτε διάφορες ἀλλοιώσεις τοῦ γανώματος, εἴτε διαφορετικὴ ἀπόχρωση στὰ ἑδαφόχρωμα τμήματα. Στὸ γάνωμα παρατηροῦνται ἀμαύρωση (Κετ. IV, πίν. 20 - Inv. 913· πίν. 33 - Inv. 1071 στὸν λαιμό), ἀπολέπιση (Κετ. IV, πίν. 8 - Inv. 911· Κετ. V, πίν. 71 - Inv. 2139), λέπτυνση μέχρι τὴν πλήρη ἀπώλεια (π.χ. Κεραμικός IV, πίν. 12, 13 - Inv. 1070, 1077). Στὰ ἑδαφόχρωμα τμήματα τῶν ἀγγείων παρατηροῦνται κατὰ τὸπους σκιές διαφορετικῆς πυκνότητας (Κεραμικός IV, πίν. 31 - Inv. 960-962). Αὐτὲς οἱ ἀλλοιώσεις συναντῶνται σὲ διάφορους συνδυασμοὺς στὸ ἴδιο ἀγγεῖο ἢ καὶ στὸ ἴδιο ὄστρακο (π.χ. Κεραμικός IV, πίν. 7 - Inv. 908, πίν. 9 - Inv. 918). Ὅσο, ὅλες τους παρατηροῦνται καὶ σὲ τεφροδόχους καὶ σὲ ἀγγεῖα πού φανερά δὲν ἔχουν καεῖ (π.χ. ἀμαύρωση: Κεραμικός IV, πίν. 4 - Inv. 922, πίν. 7 - Inv. 2153· ἀπολέπιση: Κεραμικός IV, πίν. 7 - Inv. 2024· λέπτυνση: Κεραμικός IV, πίν. 10 - Inv. 2027, πίν. 9 - Inv. 908· ἀνομοιογενῆς ἀπώλεια σὰν χονδροειδῆς ἀπολέπιση: Κεραμικός IV, πίν. 8 - Inv. 911· σκιές στὰ ἑδαφόχρωμα τμήματα: Κετ. IV, πίν. 5 - Inv. 915, 906, πίν. 9 - Inv. 920). Μία παραβολὴ τῆς "καμένης" καὶ τῆς ἀκαύστης οἰνοχόης τοῦ τάφου Κετ. G 32 (Κεραμικός V, πίν. 60 - Inv. 332, 333) δείχνει ὅτι τὶς περισσότερες ἀπὸ αὐτὲς τὶς φθορὲς φέρει ἢ ἀκαύστη. Ἐπομένως, προκύπτει ὅτι δὲν εἶναι ἀπλό τὸ νὰ καθοριστεῖ τί εἶναι καμένο καὶ τί ὄχι. Βέβαια οἱ φωτογραφίες τῶν συγκολλημένων ἀγγείων στεροῦν ἀπὸ τὸν μελετητὴ τὴν εἰκόνα τῆς ἀκμῶν θραύσης, ἢ ὅποια εἶναι πιθανῶς σαφέστερη, ἀλλὰ ὁ προβληματισμὸς διαφαίνεται στὸν τέταρτο τόμο τοῦ Κεραμικοῦ ὅπου δὲν σημειώνεται σχετικὴ παρατήρηση γιὰ τὸ κάθε ἀντικείμενο. Ἐνδεικτικοὶ εἶναι καὶ οἱ χαρακτηρισμοὶ πού δίνει ἡ Smithsonian σχετικὰ: π.χ. "discoloration from smoke, burning and incrustation", "smoke darkening" σὲ ἀντιδιαστολὴ μὲ τὴν ἔνδειξη "badly burned"⁴¹⁶. Παρ' ὅλα αὐτὰ ἡ κατάσταση δὲν εἶναι πολὺ σαφέστερη οὔτε γιὰ αὐτὸ τὸ ὑλικό⁴¹⁷.

414. Κεραμικός I, 94 κέ., 182-195.

415. Κεραμικός IV, 31-46, ἰδίως σ. 41, τάφος 40.

416. Smithsonian 1974, 337 (τάφοι AR 1-3, AR 1-4), 338 (τάφος AR 1-6), 339 (τάφος AR 1-9).

417. Πρὸβ. τὰ ἀγγεῖα: AR III/IV-2 (Smithson δ.π. σ. 344 "all sherds darkened from smoke"), πίν. 72 (μόνο ἓνα ὄστρακο φέρει ἀνάλογη φθορά), AR V-1 (δ. π. σ. 350, "smoke damaged"), πίν. 74 (οἱ φθορὲς ἴσως προέρχονται ἀπὸ πυρᾶ, ἀλλὰ ὅπωςδήποτε ὄχι ἀπὸ καπνὸ). Τὰ ἀγγεῖα τῆς Ν. Ἰωνίας ἔχουν τὴν ἴδια γενικὴ εἰκόνα μὲ ἐκεῖνα τοῦ Κεραμικοῦ. Πρὸβ. τὰ ἀγγεῖα: Smithsonian 1961, σ. 158, ἀρ. 7 (χωρὶς σημείωση στὴν περιγραφή γιὰ φθορὲς ἀπὸ φωτιά), πίν. 25 (μὲ φθορὲς ἀντίστοιχες μὲ τὰ "καμένα" ἀγγεῖα τοῦ Κεραμικοῦ), σ. 159, ἀρ. 14 ("pyre damage"), πίν. 25 (μὲ φθορὲς ἐπίσης ἀντίστοιχες μὲ τὰ "καμένα" ἀγγεῖα τοῦ Κεραμικοῦ), σ. 160, ἀρ. 17 ("pyre damage"), πίν. 25 (φαίνεται ἄθικτο).

Ἡ ὑπερθέρμανση προκαλεῖ στὰ ἀγγεῖα σπασίματα σὲ μεγάλα κομμάτια, τὰ ὁποῖα ἔχουν ἀκμὲς σὰν ἀκανόνιστες κυματιστὲς γραμμές⁴¹⁸. Ἀντίθετα τὰ εὐθύγραμμα σπασίματα, ποὺ παρατηροῦνται στὰ ἀγγεῖα ἀπὸ τὸ στρώμα πυρᾶς, εἶναι ἀποτέλεσμα κρούσης. Ἀπὸ τὴν ἄλλη ἡ ἐπίδραση τῆς πυρᾶς στὰ χρώματα τῶν ἀγγείων (δεδομένου ὅτι ἡ θερμοκρασία τῆς ταφικῆς πυρᾶς ὑπερβαίνει τὴ θερμοκρασία ψησίματος τῶν ἀγγείων, ποὺ ὑπολογίζεται στοὺς 900°C⁴¹⁹) προκαλεῖ ἔντονο ξεθώριασμα, διάφορες ἀποχρώσεις τοῦ γκριζοῦ, ἴσως καὶ ἀσπρόμαυρη εἰκόνα, πρᾶγμα ποὺ δὲν ἰσχύει γιὰ τὰ περισσότερα ἀγγεῖα ἀπὸ τὸ στρώμα τῆς πυρᾶς⁴²⁰. Ἡ ἐπίδραση τοῦ ἐδάφους πάλι (χωρὶς καύση) μπορεῖ νὰ προκαλέσει ἀμαύρωση ἢ λέπτυνση τοῦ ἐπιφανειακοῦ χρώματος πρὸς ὄφελος τοῦ χρώματος τοῦ πληοῦ⁴²¹. Ἐνα ὄστρακο, ποὺ ἴσως ρίχτηκε μέσα στὸν τάφο, πάνω ἢ μέσα στὴ στάχτη καὶ τὸ κάρβουνο ἀπὸ τὴν πυρᾶ, καὶ ἔμεινε ἐκεῖ γιὰ περίπου δύο χιλιετηρίδες ἐπηρεαζόμενο ἀπὸ ὅλες τὶς παροδικὲς ἀλλαγές τοῦ ἐδάφους ἰδίως τὰ πρῶτα χρόνια μετὰ τὴν ταφή, καὶ μάλιστα σὲ περιοχὴ μὲ ὑδροφόρο ὀρίζοντα στὸ ὕψος τῶν ταφῶν⁴²², δὲν εἶναι φυσικὸ νὰ ἀποκτήσει τέτοιου τύπου ἀλλοιώσεις; Πρέπει ἐπίσης νὰ σημειωθεῖ ὅτι ὑπάρχουν πλήρη ἢ οὐσιαστικὰ πλήρη ἀγγεῖα (κανένα ἀκέραιο) ἀπὸ τὸ στρώμα τῆς πυρᾶς, ποὺ εἶναι σαφῶς ἄκαυστα, τοῦλάχιστον κατὰ τὸ τμήμα τους τὸ ὁρατὸ στὶς φωτογραφίες (π.χ. Kerameikos IV, πίν. 15 - Inv. 2070, πίν. 23 - Inv. 2112, 2102, πίν. 19 - Inv. 2067, 2086).

Ἄλλο πρόβλημα ἀποτελεῖ τὸ γεγονὸς ὅτι ἄλλα κομμάτια τοῦ ἴδιου ἀγγείου ἔχουν ἴχνη πυρᾶς καὶ ἄλλα ὄχι. Ἡ ἐξήγηση ὅτι τοποθετήθηκαν στὴν πυρᾶ ἀκέραια ἢ τοῦλάχιστον σὲ μεγαλύτερα κομμάτια ἀπὸ αὐτὰ ποὺ βρῖσκουμε ἡμεῖς, καὶ ὅτι καταθρυμματίστηκαν ἀπὸ τὴ θερμότητα καὶ "ἔσκασαν"⁴²³ καὶ δὲν εὐσταθεῖ βάσει τῆς συμπεριφορᾶς τῶν ἀγγείων στὴν ὑπερθέρμανση καὶ δὲν μπορεῖ νὰ ἐξηγήσει τὰ ἄκαυστα κομμάτια, γιὰ αὐτὰ, γιὰ νὰ μὴν κοῦν, θὰ πρέπει νὰ πετάχτηκαν μακριὰ, πρᾶγμα ποὺ δὲν νοεῖται. Ἄλλωστε μία τέτοια διαδικασία θὰ εἶχε ἀφήσει πίσω της καὶ πλῆθος βαριὰ καμένων ὄστράκων, πρᾶγμα ποὺ δὲν συμβαίνει. Μήπως τότε ἔσπαγαν, καθὼς τὰ πετοῦσαν μὲ δύναμη μέσα στὴν πυρᾶ καὶ κάποια κομμάτια πετάγονταν μακριὰ⁴²⁴; Γιὰ νὰ συμβεῖ αὐτὸ θὰ ἔπρεπε τὰ ἀγγεῖα νὰ χτυπήσουν σὲ κάποιο σκληρὸ, προεξέχον ἀντικείμενο. Τὰ φέρετρα, ὡστόσο, ἀπ' ὅσο γνωρίζουμε μέχρι στιγμῆς εἶχαν μᾶλλον περιορισμένη χρήση. Ἡ κλίνη, καὶ ἂν ἀκόμα ὑπῆρχε καὶ καιγόταν μαζί μὲ τὸ σῶμα, δὲν πρέπει νὰ εἶχε διαστάσεις πολὺ μεγαλύτερες ἀπὸ αὐτό. Ἐπομένως ἴσως τὰ ἀντικείμενα νὰ σπάζονταν ἔξω ἀπὸ τὴν πυρᾶ, δίπλα στὴ θέση ἀποτέφρωσης. Ἐνδεχομένως κάποια κομμάτια τους νὰ κατέληγαν στὴν πυρᾶ, γιὰ νὰ σβῆσει ἡ φωτιὰ φτυαριζόταν πάνω της χῶμα καὶ μαζί μὲ αὐτὸ καὶ ὄστρακα τῶν σπασμένων ἀγγείων, πρᾶγμα ποὺ δικαιολογεῖ καὶ τὶς ἐλλείψεις τους. Τὸ ἀποτέλεσμα μιᾶς τέτοιας διαδικασίας θὰ ἦταν κατακερματισμένα σὲ μικρὰ ὄστρακα ἀγγεῖα, ἐλλιπῆ μέσα στὸν τάφο καὶ ἀνόμοια ἀλλοιωμένα, ἀφοῦ ἄλλα θὰ ἔρχονταν σὲ ἐπαφή μὲ τὶς τελευταῖες φλόγες καὶ θὰ ἔμεναν μέσα στὸ στρώμα κάρβουνο καὶ ἄλλα θὰ ἔπεφταν ψηλότερα, ἴσως καὶ μέσα σὲ καθαρὸ χῶμα⁴²⁵.

418. Noble 1984, 40· Rue 1981, 68, εἰξ. 49 b, c.

419. Hodges ὁ. π. (σημ. 408) σ. 200· I. Scheibler, Griechische Töpferkunst, 1983, σ. 104.

420. Noble 1984, 40

421. Rue 1981, 120.

422. Kerameikos I, 3· Krause 1975, 7.

423. Kerameikos V, 88· Krause 1975, 43· Cavanagh 1977, 301-5.

424. Young, Hesperia 18, 1949, 282· Cavanagh 1977, 302· Coldstream, 1977, 30.

425. Noble 1984, 40.

Πάντως, με τὰ μέχρι στιγμῆς ἀνασκαφικά στοιχεία, δὲν ἀποδεικνύεται συστηματικὴ καύση τῶν πῆλινων ἀντικειμένων.

Βάσει αὐτῶν τῶν δεδομένων θὰ μπορούσε κανεὶς νὰ ἐπικαλεσθεῖ καύση γιὰ τὰ πλήρη πῆλινα ἀγγεῖα καὶ εἰδώλια ἀπὸ τὸ στρώμα πυρᾶς, ἐφ' ὅσον ἔχουν ἐνιαῖο μὲ γκρι-μαῦρο χρῶμα. Ὡστόσο καὶ σὲ αὐτὴ τὴν περίπτωση δὲν μπορεῖ νὰ ἀποδειχθεῖ διὰ γυμνοῦ ὀφθαλμοῦ ὅτι ἡ καύση εἶναι δευτερογενῆς καὶ δὲν ὀφείλεται στὴν ὀπτησὴ τοῦ ἀντικειμένου. Ἐπιπλέον τὰ πλήρη, ἢ πιθανῶς πλήρη, ἀγγεῖα ἀπὸ τὸ στρώμα τῆς πυρᾶς (τὰ εἰδώλια εἶναι οὕτως ἢ ἄλλως ἐλάχιστα), κυρίως ἀπὸ ὑστερους πρωτογεωμετρικοὺς τάφους, εἶναι πολὺ λιγότερα ἀπὸ τὰ ἐλλιπῆ (πρβ. πίν. 31, 32) καὶ ἀπὸ αὐτὰ σαφῶς δὲν φέρουν φθορῆς, ὥστε νὰ μπορούν νὰ χαρακτηριστοῦν καμένα, τὸ κύπελλο τοῦ τάφου Ker. PG 37, τοῦλάχιστον μία λήκυθος τοῦ τάφου Ker. PG 40, τοῦλάχιστον ἓνα κύπελλο τοῦ τάφου Ker. PG 45, καὶ τοῦλάχιστον μία οἰνοχόη καὶ 2 ἡμισφαιρικά χειροποίητα ἐγχάρακτα ἀγγεῖα (καθὼς καὶ οἱ 2 σκύφοι μὲ ἐλάχιστα ἐλλείψεις) τοῦ τάφου Ker. PG 48⁴²⁶. Τὰ ὑπόλοιπα φέρουν ἀλλοιώσεις ἀνάλογες μὲ τὶς προαναφερθεῖσες. Πρέπει ἐπίσης νὰ σημειωθεῖ ὅτι ὑπάρχει ἓνα ἀκέραιο ἀγγεῖο ἀπὸ τὴν Ἀγορά, ἢ πυξίδα τοῦ τάφου C 9:10, ποὺ βρέθηκε στὸ ἐσωτερικὸ τῆς τεφροδόχου κολλημένη (ἀπὸ τὴν πυρᾶ;) μὲ πόρπη. Δυστυχῶς ὁ τάφος δὲν ἔχει δημοσιευτεῖ πλήρως καὶ δὲν ἔχουμε φωτογραφία τοῦ ἀγγείου.

Σπασμένα ἀγγεῖα, ἐλλιπῆ ἢ πλήρη, ἔχουν βρεθεῖ καὶ γύρω ἀπὸ τὴν τεφροδόχο (πίν. 30). Ἀπὸ τὰ 24 ἀγγεῖα σὲ αὐτὴ τὴ θέση (πλὴν τῶν πωμάτων τῶν τεφροδόχων), 14 εἶναι ἀκέραια καὶ τοῦλάχιστον οἱ "χύτρες" σαφῶς ἀκαυστῆς⁴²⁷. Ἀπὸ τὰ ὑπόλοιπα 10 ἀγγεῖα, 5 εἶναι σπασμένα ἐλλιπῆ⁴²⁸, 4 σπασμένα μᾶλλον πλήρη μὲ ἴχνη πυρᾶς(;) ⁴²⁹ ὅπως καὶ τὰ ἀγγεῖα τοῦ στρώματος πυρᾶς, καὶ ἓνα ἀγνωστῆς κατάστασης. Τὰ ἐλλιπῆ ἀγγεῖα εἶναι σαφῆς ὅτι δὲν σπάστηκαν στὸ σημεῖο εὕρεσῆς τους καὶ ἀναρωτιέται κανεὶς ἂν προέρχονται ἀπὸ τὸ στρώμα πυρᾶς. Αὐτὸ φαίνεται νὰ ἰσχύει βάσει τῆς περιγραφῆς τοῦ τάφου καὶ τοῦ κλεισίματος τῆς ὀπῆς τεφροδόχου γιὰ τὸν τάφο Ker. PG 28, ὁ ὁποῖος δὲν εἶχε ἰδιαίτερο κάλυμμα γιὰ τὸν ἀμφορέα· ἐπίσης γιὰ τὴ "χύτρα" τοῦ Ker. PG 45 (βλ. κατάλ. ἀρ. 486, 503), ἐνῶ δὲν μπορεῖ νὰ ἀποκλεισθεῖ καὶ γιὰ τὰ ὑπόλοιπα 3, κρατηρίσκο ("Κεραμεικός, Πύργος Ἱερᾶς Πύλης"), λήκυθο (Ker. PG 12) καὶ οἰνοχόη (Ker. PG 7). Στὸν Ker PG 7 μάλιστα, στὸ ὅποιο ἡ ὀπὴ τεφροδόχου ἔχει κλειστῆ μὲ πέτρες, συνυπάρχουν μέσα σὲ αὐτὴ σπασμένη πλήρης πυξίδα καὶ ἐλλιπῆς οἰνοχόη καὶ ἐπιπλέον τὸ στρώμα πυρᾶς ἐκτεινόταν μέχρι τὴν τεφροδόχο. Αὐτὸ δείχνει ὅτι ἡ ὀπὴ τῆς τεφροδόχου πρέπει νὰ κλείστηκε μετὰ τὴ σῶρευση τοῦ στρώματος πυρᾶς, ὅποτε τὸ ἐλλιπῆς ἀγγεῖο μεταφέρθηκε στὴν ὀπὴ μὲ τὸ στρώμα πυρᾶς καὶ τὸ πῆρες νὰ τοποθετήθηκε μετὰ καὶ νὰ ἔσπασε μὲ τὸ κλείσιμο μὲ λίθους. Αὐτὴ ἴσως εἶναι καὶ ἡ περίπτωση τοῦ Ker. PG 12 ὁ ὁποῖος εἶχε δίπλα στὴν τεφροδόχο ἐλλιπῆ λήκυθο καὶ ὀπὴ τεφροδόχου κλεισμένη μὲ λίθο. Φθορῆς, ποὺ συνήθως θεωροῦνται

426. Πρέπει νὰ σημειωθεῖ ὅτι αὐτὸς εἶναι ὁ πιὸ ὑστερος πρωτογεωμετρικὸς τάφος PG 48 (μεταβατικὸς πρὸς τὴν Γεωμετρικὴ Περίοδο), διαφοροποιεῖται γενικότερα, καὶ ὁ μεγάλος ἀριθμὸς πλήρων ἀγγείων ἀπὸ τὸ στρώμα πυρᾶς εἶναι μία ἀπὸ τὶς ἰδιαιτερότητές του (βλ. πίν. 31, 32).

427. Ὁ ἀπόλυτος χαρακτηρισμὸς τῶν χειροποίητων πρόχων τῆς "σκουρόχρωμης χειροποίητης κεραμεικῆς" ὡς "χύτρων" (Reber 1991, 20) ἴσως νὰ μὴν εὐσταθεῖ, ἐπειδὴ δὲν εἶναι καμένες. Στὴ συγκεκριμένη περίπτωση καμία δὲν ἔχει σαφῆ ἐπίδραση πυρᾶς, ἐνῶ ἀπὸ τὸ στρώμα πυρᾶς τρεῖς εἶναι καμένες, μία ἀκαυστῆ καὶ γιὰ τὶς ἄλλες εἶναι ἀβέβαιο. Ἐνδέχεται βεβαίως νὰ εἶναι ἀχρησιμοποίητες "χύτρες". Ὡστόσο ἡ πλήρης ἀπουσία τροχήλατων πρόχων δημιουργεῖ τὴν ὑπόψια ὅτι ἴσως πρόκειται ἄλλοτε γιὰ "χύτρες" καὶ ἄλλοτε γιὰ χειροποίητες πρόχους.

428. Στοὺς τάφους "Κεραμεικός, Πύργος Ἱερᾶς Πύλης", Ker. PG 7, 12, 28, 45.

429. Στοὺς τάφους "Κεραμεικός, Πύργος Ἱερᾶς Πύλης" καὶ Ker. PG 7.

δτι προέρχονται από καύση, φέρουν και τα δύο άγγεϊα του Ker PG 7, αλλά ανάλογες φθορές φέρει και ή ταινία του γανώματος του τεφροδόχου άμφορέα του ίδιου τάφου⁴³⁰. Τελικά, βάσει τών δημοσιεύσεων του νεκροταφείου του Κεραμεικού κανένα πλήρες άγγείο από τους τάφους δέν φέρει όμοιογενείς φθορές, που θά μπορούσαν νά αποδοθούν άναμφισβήτητα σε πλήρη, έσκεμμένη δευτερογενή καύση.

Σε πρόσφατη μελέτη για τα κεραμεία στον χώρο της Άγοράς⁴³¹, καθίσταται φανερό τó πόσο πολύπλοκη είναι ή εκτίμηση τών επιδράσεων τής δπτησης στον πηλό· πολύ περισσότερο, όταν αυτό που πρέπει νά εκτιμηθεί, είναι οι επιδράσεις δευτερογενούς δπτησης ή πυράκτωσης, σε συνδυασμό με τις φθορές από την ύψη του έδάφους και κάθε είδους επίδρασης επί αιώνας. Η κατηγοριοποίηση αυτών τών επιδράσεων και φθορών πρέπει νά αποτελέσει αντικείμενο ειδικών έρευνών. Πάντως σε έλάχιστες περιπτώσεις οι φθορές αυτές άφορούν στο σύνολο του άγγείου ή άλλου πήλινου αντικειμένου (Κεραμεικος Ι, πίν. 61 - Inv. 533· πρβ. Κεραμεικος Ι, πίν. 63 - Inv. 554). Στη λύση του προβλήματος θά βοηθούσε ή πειραματική προσέγγισή του, όπως έχει ήδη εφαρμοστεί με διαφορετικούς όμως στόχους⁴³².

Οι μόνες σαφείς διαφοροποιήσεις ως προς την κατάσταση τών κτερισμάτων είναι ή ύπαρξη άκέραιων άγγείων στο περιβάλλον τής τεφροδόχου και ή άπουσία τους από τó στρώμα πυράς, και ή σχεδόν χωρίς έξαιρέσεις θραύση τών άγγείων του στρώματος τής πυράς. Επίσης σίγουρη φαίνεται ή άδιαφορία ως προς τó νά τοποθετηθούν στον τάφο τά σπασμένα άγγεία. Επομένως φαντάζει άσφαλές τó συμπέρασμα ότι δέν προορίζονταν νά ακολουθήσουν τόν νεκρό, ή χρησιμότητά τους τελείωνε με τó τέλος τής τελετής και διαφοροποιούνται σαφώς από τά άκέραια άγγεία, που τοποθετούνται γύρω από την τεφροδόχο⁴³³.

Κατόπιν τούτων τά κτερίσματα τών ταφών τέφρας τής Άττικής παρουσιάζονται στους πίνακες 29-37 με πρώτο γνώμονα τή θέση τους στο περιβάλλον του τάφου, και δευτερευόντως ως προς την κατάστασή τους τή στιγμή που τοποθετήθηκαν στον τάφο. Για τους λόγους που αναλύθηκαν, δέν λαμβάνεται υπ' όψιν ή πιθανή καύση τους.

Άπό τις περίπου 60 ταφές τέφρας με τεφροδόχο άγγείο και κτερίσματα, οι όποιες μπορούν νά χρησιμοποιηθούν, 2 έχουν κτερίσματα μόνο στο έσωτερικό τής τεφροδόχου, 10 μόνο γύρω από την τεφροδόχο, 5 μόνο στο στρώμα πυράς, 5 μόνο άγνωστης θέσης, 11 μόνο μέσα και γύρω, 10 μόνο μέσα και στο στρώμα πυράς, μία μόνο μέσα και σε άγνωστη θέση, 12 και μέσα, και γύρω και στο στρώμα πυράς, μία μόνο γύρω και στο στρώμα πυράς, τρεις μόνο γύρω και σε άγνωστη θέση. Μέσα στην τεφροδόχο είχαν κτερίσματα συνολικά 36 ταφές, γύρω από την τεφροδόχο επίσης 35 (όχι οι ίδιες), στο στρώμα πυράς 31, σε άγνωστη θέση 11. Μία ταφή (Ker. PG 3) δέν έχει κανένα κτερίσμα (ó τεφροδόχος

430. Άνάλογες περιπτώσεις σε αυτή τή θέση αποτελούν οι λήκυθοι του τάφου Ker. PG 12, σπασμένη, έλλειπής, ίσως καμένη, και του Ker. PG A, άκέραιη, με φθορές στην επιφάνειά της ανάλογες με εκείνης του PG 12.

431. M. R. Shilling, Appendix. Estimation of Ceramic Firing Temperatures at Thermomechanical Analysis στο J. Papadopoulos, *Ceramicus Redivivus. The Early Iron Age Potters Field in The Area of the Classical Athenian Agora*, 2003, 317 κ.έ., ιδίως 318-320.

432. Rue 1981, 119.

433. Krause 1975, 42.

άμφορέας κλειστήκε με βάση σκύφου). Στην Ύστερη Πρωτογεωμετρική Περίοδο αυξάνονται τα κτερίσματα σε όλες τις θέσεις.

Τα **τεφροδόχα άγγεϊα** είναι αποκλειστικά **άμφορείς**, όλων των τύπων.

Τα εύρηματα από το **έσωτερικό της τεφροδόχου** (πίν. 29) είναι κυρίως **μεταλλικά αντικείμενα (τμήματα όπλων και εργαλείων, κοσμήματα)** και **όστια ζώων**, τα όποια είναι και ή συχνότερη προσφορά⁴³⁴. Σε μία μόνο περίπτωση βρέθηκε μέσα στην τεφροδόχο **σφονδύλι** (Ker PG 25), το όποιο διαφέρει από τα συνηθισμένα ως προς το ότι είναι λίθινο (και όχι πήλινο), από γκρι λίθο, όπως σημειώνουν οι ανασκαφείς, πολύ σκοθρο όπως φαίνεται στη φωτογραφία⁴³⁵. Επίσης μία **πυξίδα** στον τάφο Ag C 9:10.

Η τεφροδόχος κλεινόταν συχνά με ένα άγγεϊο ή με ένα **φάλαρον** (πίν. 30). Από τα **άγγεϊα - πώματα** μόνο 2 είναι κλειστού σχήματος, δηλαδή **ψευδόστομος** σε έναν πρώιμο τάφο⁴³⁶ (τ. Ker. PG 3) και **"χύτρα"** (Ακρόπολη, Δ. κλιτύς, Αμύνειον τ. [2], χωρίς ειδικότερη χρονολόγηση)⁴³⁷. Στις άλλες περιπτώσεις χρησιμοποιούνται ανοιχτά άγγεϊα, συνηθέστερα **σκύφοι**, **πυξίδες** και **κάλαθοι**, σπανίως **κάνθαροι**, και μεμονωμένα **κύπελλο**, **ήμισφαιρικό άγγεϊο** και **χαλκό άγγεϊο**.

Αντιθέτως, μεταξύ των άγγεϊών **γύρω από την τεφροδόχο**, πλην των πωμάτων, απουσιάζουν οι **κάλαθοι** και τα **κύπελλα**, τα όποια έπομένως κατά κανόνα απουσιάζουν συνολικά από το περιβάλλον της τεφροδόχου. Σε αυτή τη θέση έχουν βρεθεί λίγες **"χύτρες"** και **οινοχόες**, **σκύφοι** και **πυξίδες** (σπανιότερα από 8,τι ως πώματα), **λήκυθοι** και **άμφορίσκος** (σε πρώιμο τάφο). Ο τάφος "Κεραμειός, Πύργος Ίερās Πύλης" περιλάμβανε πολλά άσυνήθη άγγεϊα (δίωτες ληκύθους, "κρατηρίσκο", δακτυλιόσχημο, άσκό). Έκτός των άγγεϊών βρέθηκαν γύρω από την τεφροδόχο έλάχιστα **κοσμήματα** (2 περόνες στον τάφο Ker. PG 29, περόνη και δαχτυλίδι στον τάφο του Μαραθώνα), 2 **ξίφη** (Ker. PG 6, 28), τα όποια ούτως ή άλλως δέν χωροούσαν στην τεφροδόχο, και **αίχμη** δόρατος (Ker. PG 17).

Αν δούμε μαζί τα **πώματα και τα άλλα άγγεϊα γύρω από την τεφροδόχο** ανεξαρτήτως της κατάστασής τους, περιλαμβάνονται σε αυτά όλα τα συνήθη σχήματα άγγεϊών **έκτός των κυπέλλων**, με έξαιρεση, το κύπελλο του τάφου Ker. PG C⁴³⁸. Σε 8,τι άφορα τους **άμφορείς** βρέθηκε μόνο ένας με λαβές στο χείλος, αλλά σε συνδυασμό με τις τεφροδόχους έκπροσωπούνται όλοι οι τύποι. Και σε 8,τι άφορα το σύνολο των τύπων των κτερισμάτων, τα έντός (μεταλλικά αντικείμενα κλπ.) και έκτός τεφροδόχου (άγγεϊα) άλληλοσυμπληρώνονται. **Έπομένως οι τεφροδόχοι μαζί με τα κτερίσματα του περιβάλλοντός τους (μέσα και γύρω από αυτές) φαίνονται να άποτελούν έναίο σύνολο και να μñν έχουν διαφορετικό χαρακτήρα ως προς την ταφή.**

Περίπου οι μισοί τάφοι έχουν και **στρώμα πυράς** (πίν. 31-34). Το στρώμα της πυράς διαφοροποιείται στα περιεχόμενά του από το υπόλοιπο περιβάλλον του τάφου και ως προς την κατάστασή τους (όλα σπασμένα, πολλά έλλιπη), αλλά και ως προς την ποσότητα και έν μέρει τους

434. Cavanagh 1977, 298.

435. Η διαφορά ύλικού σημαίνει ένδεχομένως και άλλη χρήση. Επίσης στην ταφή "N. Ίωνία κ. 4" βρέθηκε μέσα στην τεφροδόχο σφονδύλι το όποιο όμως κατά τους ανασκαφείς είναι πιθανό να μñν συνανήκει, αλλά να προέρχεται από την πυρά B.

436. Είναι και το μόνο άγγεϊο του τύπου σε πρωτογεωμετρικό τάφο.

437. Η δημοσίευση του τάφου (Σμιās, ΠΑΕ 1900, 92-3) είναι πολύ πρώιμη και περιληπτική, και ή ταύτιση του πώματος της τεφροδόχου με "χύτρα", γίνεται μέσω παραπομπής σε άλλη δημοσίευση (βλ. Κατάλ. άρ. 414).

438. Οι άμφορίσκοι εκλείπουν ούτως ή άλλως αυτήν την περίοδο (Styrenius 1967, 120).

τύπους τῶν ἀγγείων καὶ τῶν λοιπῶν ἀντικειμένων. *Σπασμένοι καὶ ἔλλιπεις* (πίν. 31-32) ἔχουν βρεθεῖ σὲ αὐτὸ **ὄλοι οἱ κύριοι τύποι ἀγγείων** σὲ μεγαλύτερη συχνότητα ἀπ' ὅ,τι γύρω ἀπὸ τὴν τεφροδόχο. Ὅρισμένοι μάλιστα ἀπὸ αὐτοὺς μὲ **πολλὰ παραδείγματα** ἑνὸς τύπου ἀγγείου ("**πολλαπλότητα**") στὸν ἴδιο τάφο: **κύπελλα, λήκυθοι, οἰνοχόες** καὶ **ἡμισφαιρικά χειροποίητα ἐγχάρακτα ἀγγεῖα**⁴³⁹. Τὸ πιὸ συχνὸ ἀγγεῖο εἶναι ἡ **οἰνοχόη** καὶ ἀμέσως μετὰ ἡ "**χύτρα**". *Ἐπίσης* στὸ στρώμα πυρᾶς περιλαμβάνονται καὶ **σπανιότερα ἀγγεῖα καὶ ἀντικείμενα**: ἀσκός, 2 κιβωτίδια (σὲ ἕναν τάφο), 2 τριποδικὰ ἀγγεῖα (σὲ ἕναν τάφο), δινόσχημο (στὸν ἰδιαίτερο Ker. PG 39), κρατῆρας, ἐγχάρακτη κεραμικὴ (στὸν ἰδιαίτερο στὸν Ker. PG 48), ἡμισφαιρικὸ ἀγγεῖο (ὄχι χειροποίητο), 4 εἰδώλια (τὰ 2 σὲ ἕναν τάφο)⁴⁴⁰. Οἱ τάφοι Ker. PG 39 καὶ Ker. PG 48 ἀποτελοῦν ἐξαιρετικὲς περιπτώσεις καὶ ἐκτὸς ἀπὸ τὰ προαναφερθέντα κτερίσματα περιλαμβάνουν καὶ ἰδιόσχημα ἀγγεῖα, πολλές πήλινες "χάντρες" καὶ σφονδύλια (τὰ τελευταῖα μόνο στὸν Ker. PG 48). Ἡ **χειροποίητη κεραμικὴ**, ἐγχάρακτη καὶ μὴ, μὲ ἐξαίρεση τριῶν χυτρῶν (πιξίδες, κύπελλο, ἡμισφαιρικὰ ἀγγεῖα, κωδωνόσχημα εἰδώλια, "χάντρες") ἐπίσης βρίσκεται μόνο στὸ στρώμα πυρᾶς. *Ἀπουσιάζουν οἱ κάλαθοι, ἐνῶ ὑπάρχουν ἐδῶ τὰ κύπελλα, ποὺ ἀπουσίαζαν ἀπὸ τὸ σύνολο τῆς τεφροδόχου. Ὅστ' ἔχουν βρεθεῖ* στοὺς ἴδιους τάφους ποὺ εἶχαν ὀστᾶ καὶ στὸ ἐσωτερικὸ τῆς τεφροδόχου. *Ἀπουσιάζουν σχεδὸν πλήρως τὰ ὄπλα* (μόνο μία αἰχμὴ ἔχει βρεθεῖ σὲ στρώμα πυρᾶς), *τὰ ἐργαλεῖα καὶ τὰ κοσμήματα* (δαχτυλίδι ἔχει βρεθεῖ στὸν τάφο "Ἀκρόπολη, Νοτίως, Μακρυγιάννη - Μετρό τ. 84")⁴⁴¹, ἀλλὰ ἀποκλειστικὰ στὸ στρώμα πυρᾶς βρίσκονται **σφονδύλια καὶ "χάντρες"**⁴⁴², μὲ ἐξαίρεση τὸ σφονδύλι τοῦ τάφου Ker. PG 25, τὸ ὁποῖο ἀποτελεῖ ἰδιάζουσα περίπτωση (βλ. κ.ἀ. σημ. 435). Βέβαια ὑπάρχουν καὶ 9 τάφοι στοὺς ὁποίους ἡ ἀκριβὴς θέση τῶν κτερισμάτων δὲν εἶναι γνωστὴ (πίν. 35).

Τὰ πλήρη καὶ τὰ πιθανῶς πλήρη ἀγγεῖα ἀπὸ τὸ στρώμα πυρᾶς εἶναι πολὺ λιγότερα ἀπὸ τὰ ἔλλιπῆ. Ἀπὸ τὰ μεγαλύτερα κλειστὰ σχήματα ἐκπροσωποῦνται μόνο οἱ **οἰνοχόες**. Συναντῶνται ἐπίσης **κύπελλα** καὶ **λήκυθοι**, ὄχι σὲ μεγάλους ἀριθμοὺς ὅπως μετὰ τῶν ἔλλιπῶν. Ὅρισμένα ἀπὸ αὐτὰ τὰ ἀγγεῖα εἶναι σαφῶς ἄκανστα. Δὲν εἶναι σαφές ἀν ἡ διαφορὰ κατάστασης, πλήρη - ἔλλιπῆ, ἔχει κάποια σημασία. Φαίνεται ὅτι τὰ πλήρη εἴτε σπάστηκαν μέσα στὸν τάφο, εἴτε ἔξω ἀπὸ αὐτὸν καὶ συλλέχθηκαν ὅλα τὰ κομμάτια τους, ἀντίθετα ἀπὸ τὰ ἔλλιπῆ, χωρὶς νὰ μπορεῖ νὰ ἀποκλειστῆ ὅτι γιὰ ὀρισμένα ἀπὸ αὐτὰ ὅ,τι ἔγινε, ἔγινε συμπτωματικὰ, δεδομένου ὅτι στοὺς ἴδιους τάφους ὑπάρχουν καὶ ἔλλιπῆ. Σὲ *κάθε περίπτωση δὲν παρατηρεῖται ἀποδεδειγμένη διαφοροποίηση τύπων μετὰ τῶν ἔλλιπῶν καὶ πλήρων. Ἐπίσης δὲν προκύπτει ἡ πρόθεση τῆς προσφορᾶς μὲ διαφορετικὸ τρόπο, δηλαδὴ εἶναι ἀσαφές τὸ γιατί ἄλλα ἀντικείμενα εἶναι ἔλλιπῆ καὶ ἄλλα πλήρη.*

Πάνω ἀπὸ τὸ στρώμα τῆς πυρᾶς βρέθηκαν μία **οἰνοχόη** μὲ **σκύφο** πῶμα (Ker. PG 40)· σὲ αὐτὴ τὴ θέση πρέπει νὰ τοποθετήθηκε καὶ ἡ ἄκανστη ἀκέραιη χειροποίητη ἐγχάρακτη **πιξίδα** τοῦ τάφου Ker.

439. **Κύπελλα**: 8 στὸν Ker. PG 37, 6 στὸν Ker. PG 39· **λήκυθοι**: 10 στὸν Ker. PG A, 7 στὸν Ker. PG 13, 9 στὸν Ker. PG 39· **οἰνοχόες**: 4 στὸν Ker. PG 4· **ἡμισφαιρικὰ ἀγγεῖα**: 6 στὸν Ker. PG 48. Kerameikos IV, 4-5· Styrenius 1967, 111.

440. Στὸς τάφους: "Ἀκρόπολη, Νοτίως, Μακρυγιάννη- Μετρό τ. 84", Ker. PG 39 καὶ Ker. PG 48. Δύο κωδωνόσχημα εἰδώλια, περόνη καὶ πόρπη βρέθηκαν καὶ στὸ στρώμα πυρᾶς τοῦ τάφου Ker. PG 33, ὁ ὁποῖος ὁμοίως εἶναι διαταραγμένος (πίν. 35) καὶ ἔτσι θεωροῦνται ἀγνωστῆς θέσης.

441. Στὸν τάφο Ker. PG 34. Βέβαια ἔχουν βρεθεῖ σφονδύλια, τὰ ὁποῖα θὰ μπορούσαν νὰ θεωρηθοῦν ἐργαλεῖα ὑπὸ μία εὐρεία ἔννοια τοῦ δρου.

442. Ἐκτὸς ἀπὸ τοὺς τάφους τοῦ πίν. 33 σφονδύλι καὶ "χάντρα" βρέθηκαν καὶ στὸν τάφο Ag C 9:10, ἀγνωστο ποῦ (πίν. 36).

PG 37 (πίν. 34), που αποδίδεται στο στρώμα πυράς δεδομένου ότι είναι το μόνο άκერαιο άγγείο από αυτό το τμήμα του ορύγματος. Δεν αποκλείεται βέβαια και κάποιο από τα πλήρη άγγεια να προοριζόταν για να τοποθετηθεί πάνω στο στρώμα της πυράς σε ένα ύστερη τελετουργία. Ωστόσο, για να αποδειχθεί αυτό, είναι απαραίτητο να διαπιστωθεί ή μη καύση τους.

Ο παρακάτω πίνακας αποδίδει την εικόνα:

	Τεφροδόχος	Μέσα στην τεφροδόχο	Γύρω στην τεφροδόχο	Στο στρώμα πυράς	Πάνω από το στρώμα πυράς	Άγνωστης θέσης
Άμφ. λ.λ.	X	-	-	X	-	-
Άμφ. λ.κ.	X	-	-	X	-	X (1)
Άμφ. λοιποί	X (1)	-	X	X	-	-
Δακτυλιόσχημο άγγείο	-	-	X (σε 1 τάφο)	X (σε 1 τάφο)	-	-
Ήμισφ. άγγ.	-	-	X (1 πώμα)	X	-	-
Ήμισφ. άγγ. έγχ. χειρ.	-	-	-	X (Ker. PG 48)	-	-
Κάλαθος	-	-	X (πώματα)	-	-	-
Κάνθαρος	-	-	X (πώματα)	X (1)	-	X (1)
Κρατήρας	-	-	X (βάση = πώμα)	X (θραύσμ.)	-	-
Κύπελλο	-	-	X (1 πώμα)	X	-	-
Λήκυθος	-	-	X (έως ΜΓ)	X	-	X (1)
Οινοχόη	-	-	X	X	X (1)	-
Πρόχους	-	-	-	-	-	X (1)
Πυξίδα	-	X (1)	X	X	X (1)	-
Σκύφος	-	-	X	X	X (1)	-
"Χύτρα"	-	-	X	X	-	X (1)
Ειδώλια	-	-	-	X	-	-
Κοσμήματα	-	X	X (1)	X (δακτυλίδι)	-	X
Όπλα, εργαλεία	-	X	X	X (1;)	-	-
Όστια ζώων	-	X	-	X	-	X (1)
Σφονδύλια, "χάντρες"	-	X (1)	-	X	-	X (1)
Λοιπά	-	-	X	X	-	X

Επομένως παρατηρούνται οι εξής σαφείς διαφοροποιήσεις μεταξύ των συνόλων της τεφροδόχου και του στρώματος της πυράς:

- Τα **κοσμήματα** συναντώνται μόνο στο περιβάλλον της **τεφροδόχου** και κατά κανόνα στο έσωτερικό της

- τα **όπλα**, επίσης μόνο στο περιβάλλον της **τεφροδόχου**

- οι **κάλαθοι** μόνο ως **πώμα** της τεφροδόχου κατά την "Υστερη Πρωτογεωμετρική"⁴⁴³

443. Στους τάφους των προαιμότερων υποπεριόδων δεν έχει βρεθεί κανένας κάλαθος.

- τὰ κύπελλα μόνο στο **στρώμα πυρᾶς**
- τὰ σφονδύλια: μόνο στο **στρώμα πυρᾶς** (ἀπό τή Μέση Πρωτογεωμετρική ἀλλά κυρίως στήν "Υστερή Πρωτογεωμετρική)
- οἱ πήλινες "**χάντρες**": μόνο στο **στρώμα πυρᾶς** στά ὕστερα χρόνια
- τὰ εἰδώλια: μόνο στο **στρώμα πυρᾶς** (ἀπό τὰ ὕστερα χρόνια)
- οἱ τύποι ἀγγείων σέ μεγάλο ἀριθμό καί ἡ χειροποίητη κεραμική (ἐγγάρακτη καί μὴ) μόνο στο **στρώμα πυρᾶς**.

Ὡς πρὸς τὴν κατάσταση ὑπὸ τὴν ὁποία πρέπει νὰ τοποθετήθηκαν στὸν τάφο τὰ κτερίσματα ἀπὸ πηλὸ ἢ εἰκόνα εἶναι ἡ ἑξῆς:

	Τεφροδόχος	Μέσα στὴν τεφροδόχο	Γύρω ἀπὸ τὴν τεφροδόχο	Στο στρώμα πυρᾶς	Πάνω ἀπὸ τὸ στρώμα πυρᾶς
Ἀκέραια	X	X	X	X	X
Σπασμένα ἐλλιπῆ			X	X	
Σπασμένα πλήρη			X (1)	X	
"Καμένα"			X	X	

Ἐπομένως, οἱ τύποι τῶν ἀγγείων εἶναι κοινοὶ μεταξὺ τοῦ περιβάλλοντος τῆς τεφροδόχου καί τοῦ στρώματος πυρᾶς μὲ μόνη διαφοροποίηση τὴν "ἀντιδιαστολή" *κυπέλλων καὶ καλάθων* (βλ. κ.π. σ. 226). Τὰ ἰδιαίτερα στοιχεῖα στὸν περιβάλλον τῆς τεφροδόχου εἶναι τὸ ἴδιο τὸ τεφροδόχο ἀγγεῖο καί τὰ μεταλλικὰ ἀντικείμενα. Ἀντίθετα στο **στρώμα πυρᾶς** ἡ ἔμφαση ἀφορᾷ στὸν μεγάλο ἀριθμὸ **ἀγγείων** καί στοὺς ἄλλους **πήλινους τύπους** ("**χάντρες**", σφονδύλια, εἰδώλια), οἱ ὁποῖοι ὁμως ἐμφανίζονται σέ σχετικὰ μικρὸ ἀριθμὸ τάφων. Γιὰ τὰ **σφονδύλια** καί τίς "**χάντρες**" δύσκολα μπορεῖ νὰ φανταστεῖ κανεὶς κάποια πρακτικὴ χρῆση τους κατὰ τὴ διάρκεια τῆς τελετῆς. Πιθανότερο φαίνεται ὅτι ἦταν φορεῖς συμβολικοῦ νοήματος Ὡς πρὸς τὴν ἐρμηνεία τους ὡς προσωπικῶν ἀντικειμένων (τὰ σφονδύλια ὡς ἔνδειξη τῶν καθημερινῶν ἀσχολιῶν καί οἱ "**χάντρες**" ὡς κοσμήματα ἢ ὑφαντικὰ βάρη⁴⁴, ἀφοῦ μάλιστα συχνὰ προσφέρονται μαζὶ μὲ τὰ σφονδύλια), εἶναι ἀξιοσημείωτο ὅτι ἡ θέση τους διαχωρίζεται ἀπόλυτα ἀπὸ τὰ σαφῶς προσωπικὰ ἀντικείμενα, τὰ κοσμήματα καί τὰ ὄπλα. Φαίνεται πιθανότερο νὰ εἶχαν ἀποτροπαϊκὸ χαρακτήρα, νὰ ἦταν δηλαδὴ φυλακτὰ ἢ ἀντικείμενα μὲ ἐξαγνιστικὴ λειτουργία, ἀφοῦ μάλιστα βρίσκονται μαζὶ μὲ **εἰδώλια**. Πρέπει ὥστόσο νὰ σημειώσουμε ὅτι καί γιὰ τὴν ἐρμηνεία τῶν εἰδωλίων δίστανται οἱ ἀπόψεις⁴⁵. Ἄλλο κοινὸ χαρακτηριστικὸ τους εἶναι τὸ ὅτι ὅλα αὐτὰ τὰ ἀντικείμενα παραμένουν ἀκέραια σέ ἓνα περιβάλλον θραυσμένων ἀντικειμένων, μὲ ἐξαιρέση ἓνα σπασμένο ἀλλὰ πλήρες εἶδωλο (Ἀκρόπολη, νοτίως, Μακρυγιάννη, Μετρό τ. 84). Ἴσως τελικὰ στο **περιβάλλον** τῆς τεφροδόχου τοποθετιόνταν τὰ προσωπικὰ ἀντικείμενα ἢ ὅτι ἔπρεπε νὰ ἀκολουθήσει τὸν νεκρὸ, ὁπότε σέ ὅ,τι ἀφορᾷ στὰ ἀγγεῖα πιθανόν νὰ ἦταν τὸ περιεχόμενό τους ποὺ εἶχε σημασία. Στο **στρώμα πυρᾶς** ἀπὸ τὴν ἄλλη βρίσκεται ὅ,τι εἶχε σχέση μὲ τοὺς ζῶντες, τὰ σκευῆ ποὺ

444. Smithson 1968, 104· Smithson 1974, 339, 347.

445. Βλ. κ.ά. σ. 42, 69, κ.π.σ. 228, 233.

χρησιμοποιήθηκαν κατά την τελετή για τις έναγικες προσφορές τροφών, ένδεχομένως και το νεκροδείπνο, και δεν μπορούσαν να τα πάρουν πίσω στο σπίτι· επίσης φυλαχτά για το μίσημα.⁴⁴⁶

Οι ταφές τέφρας χωρίς τεφροδόχο (πίν. 36) είχαν πιό φτωχά κτερίσματα από το στρώμα πυρᾶς των ταφών τέφρας με τεφροδόχο. Κατά τα άλλα δεν προκύπτει κάτι που να ανατρέπει τα προαναφερθέντα, εκτός από την εύρεση δυό **ξυφών** σε αυτές, ενώ στο στρώμα πυρᾶς των ταφών τέφρας με τεφροδόχο δεν έχουν βρεθεί δπλα. Θά μπορούσαν βέβαια και στις ταφές χωρίς τεφροδόχο να είχαν απλώς άφεθεί πάνω στο στρώμα πυρᾶς.

Ἡ ιδιαιτερότητα **τῶν ταφῶν τοῦ Λευκαντίου** (πίν. 38-51) συζητήθηκε κατά τή διαπραγμάτευση τῆς Ὑπομυκηναϊκῆς Περιόδου. Τά ἀντικείμενα μέ ἴχνη πυρᾶς εἶναι ἐλάχιστα καί δλα ἀγγεῖα. Στή δημοσίευσή τους δηλώνεται σαφῶς αὐτό τὸ στοιχεῖο στήν περιγραφή τοῦ ἀντικειμένου καί ἡ φωτογραφική τεκμηρίωση εἶναι πολὺ καλή. Σέ ὀρισμένες περιπτώσεις φαίνεται φανερό ὅτι ἡ καύση εἶναι ἄνευ σημασίας γιατί εἶναι ἀποτέλεσμα τῆς ὀπτησης τοῦ ἀγγείου⁴⁴⁷. Τά 3 ἀκέραια ποὺ συναντῶνται μεταξύ αὐτῶν (οἶνοχόη καί 2 ἀμφορίσκοι ἀπὸ τὸν ἴδιο λακκοειδῆ Lefk. S 16), ἔχουν μόνο περιορισμένα ἴχνη πυρᾶς. Τά κατὰ τοὺς ἀνασκαφεῖς σαφῶς καμένα εἶναι 2 ἀπὸ τὰ σπασμένα τοῦ δαπέδου τῶν λακκοειδῶν τάφων (προχοῖσκη στὸν Lefk. S 4 καί κέρνος στὸν Lefk. S 2). Οἱ τάφοι εἶναι πρῶμοι καί οἱ ἴδιοι τύποι ἀγγείων συναντῶνται κατὰ κανόνα ἄκαστοι.

Εἰδική περίπτωση ἀποτελοῦν οἱ 7 πρωτογεωμετρικῆς **ταφές τέφρας** με τεφροδόχα ἀγγεῖα (πίν. 38-41), ποὺ εἶναι ὁμοῖες μέ τῖς ταφές τῆς Ἀττικῆς μέ ὀπὴ γιὰ τὴν τεφροδόχο μέσα στὸ ὄρυγμα τοῦ τάφου⁴⁴⁸. Οἱ **τεφροδόχοι** εἶναι **ἀμφορεῖς** καί μία **πρόχους**. Γύρω ἀπὸ τὴν τεφροδόχο πρόχου (Lefk. T 55 [β]) ἔχουν τοποθετηθεῖ **οἶνοχόη**, **πινάκιο**, ἴσως 2 **χαλκὰ ἀγγεῖα** καί 15 **κύπελλα**. Τά **κύπελλα** ἀπουσιάζουν στήν Ἀττικὴ ἀπὸ αὐτὴ τὴ θέση μέ τὰ μέχρι στιγμῆς δεδομένα. Βέβαια ὁ μέγας ἀριθμὸς τους στὸν Lefk. T 55 [β] δείχνει ἄλλη μία ιδιαιτερότητα τῆς ταφῆς. Σέ τρεῖς ἀπὸ τῖς ὑπόλοιπες ταφές τοῦ τύπου ἔχουν βρεθεῖ ἐδῶ **δπλα** καί **μυλόπετρες** καί σέ μία **ὄστρεο**. Ἐντελῶς ἰδιαίτερη περίπτωση εἶναι ἡ ταφή τοῦ κτηρίου τῆς Τούμπας μέ χαλκὸ τεφροδόχο ἀμφορέα, χαλκὸ ἀγγεῖο πῶμα, ὕφασμα στὸ ἐσωτερικὸ τῆς, δπλα καί μυλόπετρα γύρω τῆς. Τά στοιχεῖα μας γιὰ τὸ **στρώμα πυρᾶς** αὐτῶν τῶν τάφων εἶναι περιορισμένα. Γνωρίζουμε ὅτι ὁ Lefk. T 18 εἶχε στρώμα πυρᾶς, ἀλλὰ δὲν περιγράφεται λεπτομερῶς, ἐνῶ ὁ τάφος Lefk. T 14 [α, β] καί ὁ τάφος τοῦ κτηρίου τῆς Τούμπας δὲν εἶχαν. Οἱ ὑπόλοιποι δὲν ἔχουν δημοσιευτεῖ πλήρως καί δὲν γνωρίζουμε αὐτὸ τὸ στοιχεῖο.

Παρατηρεῖται, ἐπομένως, σαφῆς διαφορὰ ἀπὸ τῖς ἀντίστοιχες ταφές τῆς Ἀττικῆς ὡς πρὸς τὸ ὅτι ἐκεῖ τὰ συνήθη κτερίσματα ἔξω ἀπὸ τὴν τεφροδόχο εἶναι τὰ ἀγγεῖα, ἐνῶ στήν Εὐβοία αὐτὰ σπανίζουν καί εἶναι συνηθέστερα τὰ δπλα.

446. Γιὰ τὰ κτερίσματα τοῦ στρώματος πυρᾶς καί τοῦ περιβάλλοντος τῆς τεφροδόχου βλ. κ.ά. σ. 101-107, 111 καθὼς καί Kübler V, 24-27· Cavanagh 1977, 264, 271· Krause 1975, 106-107.

447. Lefkandi I, 109 ("fabric burnt to grey").

448. Lefkandi I, 210.

Στους λακκοειδείς τάφους του Λευκαντίου με την πληθώρα κτερισμάτων είναι εμφανείς οι γενικές διαφορές από την Αττική ως προς τους τύπους (πίν. 42-47). Το πλέον έντονο χαρακτηριστικό σε αυτούς είναι η πολύ μεγαλύτερη ποικιλία και συχνότητα υλικών και αντικειμένων εκτός των αγγείων, κυρίως κοσμημάτων κατά τις ύστερες περιόδους. Χαρακτηριστική είναι η συχνότητα των **χρυσών αντικειμένων** και των **χαντροών** διαφόρων υλικών, εξαιρετική δε η ποσότητά τους σε ορισμένους τάφους, στους οποίους συναντώνται κατά εκατοντάδες ή και κατά χιλιάδες⁴⁴⁹. Αφθονοί είναι οι **άμφορες**, τύπος αγγείου που δεν παράγεται στην Αττική κατά την Πρωτογεωμετρική Περίοδο, και οι **πρόχοι**, που στην Αττική έχουν βρεθεί μόνο σε έναν τάφο (Ag F 16:3). Επίσης, σε μεγαλύτερη συχνότητα συναντώνται τα **άσυνήθιστα αγγεία** ως σύνολο, οι **φλάσκες** και οι **κάλαθοι**. Οι **σκύφοι** και οι **πυξίδες** σπανίζουν. Τόσο αυτοί οι τύποι, όσο και οι κάλαθοι πληθύνονται προς το τέλος της περιόδου. Βρέθηκαν και λίγα "**θήλαστρα**", καθώς και **χρυσές ταινίες**, τύποι που απουσιάζουν από την Αττική⁴⁵⁰. **Σφονδύλια** βρέθηκαν μόνο 2, σε θέσεις αποτέφρωσης. Αυτά τα χαρακτηριστικά αποτελούν και διαφορές από τους τάφους της Υπομυκηναϊκής Περιόδου, όταν η γενική εικόνα των κτερισμάτων στην Αττική και την Εύβοια ήταν ομοιογενής.

Σε 9 από τους 56 λακκοειδείς τάφους (περίπου 1:6), που ίσως συνδέονται με αποτέφρωση, βρέθηκαν δύο ομάδες κτερισμάτων, μία στο δάπεδο του τάφου και μία στο έξαρμα των τοιχωμάτων όπου εδραζόταν το σκέπασμα του τάφου, ή πάνω στις καλυπτήριες πλάκες σε δσους τάφους ύπηρχαν, μιά και οι περισσότεροι είχαν σκεπαστεί με κάποιο εύφθαρτο σκέπασμα, μάλλον από ξύλο και ανάλογα υλικά⁴⁵¹. *Τα κτερίσματα πάνω από το σκέπασμα είναι σπασμένα και άκεραια αντικείμενα μόνο από πηλό και εξετάστηκαν χωριστά. Αποτελούν περίπου το 10% του συνόλου. Τελικά η τοποθέτηση κτερισμάτων πάνω από το κάλυμμα του τάφου αποτελεί μάλλον ιδιαιτερότητα, παρά συνήθεια.*

Στα αγγεία **πάνω από το σκέπασμα** (πίν. 45-46) περιλαμβάνονται πολλοί συνήθεις τύποι, εκ των οποίων η **πρόχος** και η **οινοχόη** στοιχειωδώς (2 πρόχοι και 2 οινοχόες στους 9 τάφους με κτερίσματα πάνω από το κάλυμμα, έναντι 47 πρόχων και 30 οινοχοών σε 56 τάφους με κτερίσματα κάτω από το κάλυμμα). Επίσης βρέθηκαν 3 **άμφορες** (σε 2 τάφους, ο ένας πιθανώς σήμα), πράγμα που ίσως σημαίνει ότι αυτός ο τύπος είναι εδώ αναλογικά συχνότερος από το κάτω μέρος του τάφου, όπου βρέθηκαν 5 **άμφορες**. Από τους **άσυνήθεις** τύπους βρέθηκαν εδώ **πηνόσχημο αγγείο** και **κέρνος**. Απουσιάζουν οι **κάλαθοι**⁴⁵², που είναι ένας συνήθης τύπος αγγείου στο κάτω τμήμα, και τα **κύπελλα**, ο δεύτερος συνηθέστερος τύπος στο κάτω τμήμα· ένα κύπελλο έχει βρεθεί σε ιδιαίτερη θέση, στην απόθεση αγγείων S. p 1 A πάνω από το κάλυμμα του τάφου Lefk. S 4, η οποία όμως αποτελεί ειδική περίπτωση (βλ. αρ. κατ. 563). Από τους υπόλοιπους τύπους κτερισμάτων βρέθηκαν εδώ **ουτό** και **ειδώλιο κενταύρου**, του οποίου το κεφάλι βρέθηκε σε άλλον τάφο στο κάτω τμήμα του (Lefk. T 3· βλ. αρ. κατ. 567). Απουσιάζουν τα **κοσμήματα**.

449. Βλ. κατάλ. 586, 620, 624 (τ. Lefk. T 63, Lefk. T 42, Lefk. T 59).

450. Έχει βρεθεί ένα "θήλαστρο" σε ταφή σώματος σε τάφο (Ag F 9:1).

451. Lemos 2002, 162.

452. Δεν είναι σαφής η θέση του καλάθου του τάφου Lefk. T 48.

Ἡ ομάδα **κάτω ἀπὸ τὸ κάλυμμα** (πίν. 42-44) περιλαμβάνει πολὺ περισσότερα ἀγγεῖα τῶν κύριων τύπων, ἀλλὰ καί: α) **χρηστικά** ὄχι τόσο συχνὰ στοὺς τάφους, ὅπως **πινάκια** (σὲ 4 τάφους), **ὕδριες** (σὲ 6 τάφους), **φλάσκες** (σὲ 5), **ἀρύταινα**, **"θήλαστρα"** (σὲ 2), **κνάθια** (σὲ 3), **κανθάρους** (σὲ 2)· β) **ἀσυνήθη** (πιθανὸν χρηστικά): ἰδιόσχημα ὑψίποδα ἀγγεῖα (καρποδόχες(;) σὲ τρεῖς τάφους), τριποδικὸ ἀγγεῖο, πολυτελὴ λύχνο (;), λέβητα, πτηνόσχημους ἀσκούς (σὲ ἕναν τάφο), κιβωτίδιο, κέρονους (σὲ 4 τάφους), σφαιρικὸ ἀγγεῖο, ροδόσχημη φλάσκη, "πρόχου", situla. Βρέθηκαν καὶ 2 ἀγγεῖα φαγεντιανῆς στὸν τ. T 59. Ὁ κάθε ἕνας ἀπὸ αὐτοὺς τοὺς ἀσυνήθεις τύπους ἐκπροσωπεύεται ἀπὸ πολὺ μικρὸ ἀριθμὸ παραδειγμάτων, συχνὰ μόνον ἕνα. **Χαλκὰ ἀγγεῖα** καὶ **"χύτρα"** βρέθηκαν μόνον σὲ ἕναν τάφο. Ὁρισμένοι τύποι ἀγγείων συναντῶνται **μὲ πολλὰ παραδείγματα** στὸν ἴδιο τάφο, κυρίως ἀπὸ τὴν Ὑστερη Πρωτογεωμετρικὴ Περίοδο καὶ μετὰ, μὲ ἀποκορύφωμα τὸν **κάλαθο** σὲ ἀρκετοὺς τάφους (μέχρι καὶ 18 στὸν τάφο T 59). Ἔχουν βρεθεῖ πολλὰ παραδείγματα τοῦ **ἀμφορίσκου** σὲ 3 τάφους (μέχρι 6 στὸν τάφο T 71), 4 **ὕδριες** σὲ ἕναν τάφο (Lefk. T 46), 4 **χαλκὰ ἀγγεῖα** σὲ ἕναν τάφο (στὸν Lefk. T 70), 6 **πυξίδες** (στὸν Lefk. T 63). Ἐκτὸς ἀπὸ τὰ ἀγγεῖα σὲ 6 τάφους βρέθηκαν **μαχαίρια** (στὸν Lefk. T 54 μαζί μὲ **ξίφος** καὶ **πέλεκυ**), σὲ 4 **χρυσὲς ταινίες**, σὲ ἄλλους 2 **βῶλοι - παιχνίδι**, σὲ 2 **σκαραβαῖοι**, καὶ στὸν Lefk. T 1 **κεφάλι εἰδωλίου** κενταύρου. Ἐπίσης βρέθηκαν πολλὰ **κοσμήματα** ὄλων τῶν εἰδῶν σχεδὸν σὲ ὅλους τοὺς τάφους, μὲ ἀνομοιογενὴ κατανομή. Ἰδιαιτέρως εἶναι ὁ τάφος Lefk. P 22 μὲ **κωδωνόσχημο εἰδῶλιο**, 2 **πτηνόσχημα ἀγγεῖα - εἰδῶλια**, **ἀσυνήθιστα ἀγγεῖα** ὅπως τὸ σφαιρικὸ καὶ πληθῶρα ἄλλων συνηθέστερων ἀγγείων (βλ. ἀρ. κατ. 536).

Σπασμένα πῆλινα ἀντικείμενα (πίν. 43, 46) ἔχουν βρεθεῖ σὲ 5 τάφους πάνω ἀπὸ τὸ κάλυμμα καὶ σὲ 8 κάτω, καὶ εἶναι πολὺ λίγα: 9 ἀπὸ τὰ περίπου 300 στὸ δαπέδο τῶν τάφων καὶ 7 ἀπὸ τὰ 19 πάνω ἀπὸ τὸ κάλυμμα (ἀναλογία 1:20), σχεδὸν ὅλα ἑλλειπῆ, ποὺ σημαίνει ὅτι πρέπει νὰ ἔσπασαν ἔξω ἀπὸ τὸν τάφο⁴⁵³. Πρόκειται γιὰ **πρόχους**, **ληκύθους**, **κέρνο**, **τριποδικὸ ἀγγεῖο**, **"θήλαστρα"** κάτω ἀπὸ τὸ κάλυμμα, καὶ **οἰνοχόη**, **κύπελλο**, **σκύφο**, **λήκυθο**, **πυξίδα**, **φλάσκες**, **κέρνο** πάνω ἀπὸ τὸ κάλυμμα. Ὅλοι αὐτοὶ οἱ τύποι ἔχουν βρεθεῖ καὶ μεταξὺ τῶν ἀκεραίων κτερισμάτων. Δὲν ἔχουν βρεθεῖ **σπασμένοι ἀμφορίσκοι καὶ κάλαθοι**, ἂν καὶ εἶναι συνηθέστατοι τύποι ἀγγείων. Τὸ ἴδιο ἰσχύει καὶ γιὰ τὰ **κύπελλα**, παρὰ τὸ ὅτι ἔχει βρεθεῖ ἕνα σπασμένο, ἀλλὰ στὴν ἀσαφὴ ἀπόθεση Lefk. S p. 1 (βλ. ἀρ. κατάλ. 563)⁴⁵⁴. Βάσει αὐτῶν τῶν δεδομένων δὲν μπορεῖ νὰ ἰσχυριστῆ κανεὶς ὅτι **ὑπάρχει γενικευμένη συνήθεια ἐσκεμμένης θραύσης κτερισμάτων· ὁ ἀναλογικὰ αὐξημένος ἀριθμὸς σπασμένων ἀγγείων καὶ τύπων πάνω ἀπὸ τὸ κάλυμμα μπορεῖ καὶ νὰ ὀφείλεται στὸ ὅτι σὲ αὐτὴ τὴ θέση εἶναι περισσότερο ἐκτεθειμένα καὶ καταπονοῦνται περισσότερο, ἀκόμα καὶ χωρὶς διατάραξη.**

Ἡ πρώτη εἰκόνα ποὺ σχηματίζει κανεὶς ἀπὸ τὴ σύγκριση τῶν τύπων κτερισμάτων τῶν δύο ομάδων, πάνω καὶ κάτω ἀπὸ τὸ κάλυμμα, εἶναι ὅτι ἡ ομάδα κάτω ἀπὸ τὸ κάλυμμα χαρακτηρίζεται ἀπὸ σημαντικὰ μεγαλύτερη ποικιλία τύπων. Ὡστόσο, ἡ ἀπουσία τῶν ἀσυνήθων ἀπὸ τὴν ομάδα κτερισμάτων πάνω ἀπὸ τὸ κάλυμμα πρέπει νὰ ὀφείλεται ἀκριβῶς στὴ σπανιότητά τους, δεδομένου ὅτι

453. Ἕνας ἀμφορέας σπασμένος πλήρως "στὸ ὕψος τοῦ ὀρύγματος" στὸν τάφο Lefk. P 24 ἴσως εἶναι σῆμα. Προκαλεῖ ἐντύπωση τὸ γεγονός ὅτι ἡ θραύση τῶν μικρῶν ἀγγείων γιὰ ὑγρὰ (οἱ λήκυθοι τῶν τάφων P 41 καὶ T 41, ἡ φλάσκη καὶ ἡ προχοῖσκη τοῦ τάφου P 3) ἀφορᾷ στὸ χεῖλος τους.

454. Ἐπίσης ἔχουν ὥστόσο βρεθεῖ 3 κύπελλα καὶ 2 κάλαθοι ἄγνωστης κατάστασης προσφοράς (πίν. 47).

οί τάφοι με κτερισμάτα πάνω από το κάλυμμα είναι τόσο λίγοι. Ἀκόμη και ἂν θεωρηθοῦν ὡς σύνολο τὰ "ἄσυνήθη" κτερισμάτα, π.χ. τὰ ἀγγεῖα, κάτω ἀπὸ τὸ κάλυμμα ἔχουν βρεθεῖ σὲ 23 τάφους (ἀπὸ τοὺς $57 = 1:2,5$) καὶ πάνω ἀπὸ τὸ κάλυμμα σὲ τέσσερις (ἀπὸ τοὺς $9 = 1:2$). Τὸ ἴδιο ἰσχύει καὶ γιὰ τοὺς "ἄσυνήθεις" τύπους κτερισμάτων ἐκτὸς τῶν ἀγγείων.

Ἐπομένως, καὶ οἱ δύο πιθανοὶ τρόποι διαφοροποίησης κτερισμάτων (θέση πάνω ἀπὸ τὸ κάλυμμα, προσφορά μὲ θραύση) ἀφοροῦν πολὺ μικρὸ ἀριθμὸ ἀντικειμένων καὶ τάφων, ὥστε νὰ διαγράφονται χαρακτηριστικὰ στοιχεῖα γιὰ τὴ μία ἢ τὴν ἄλλη ομάδα ἀντικειμένων.

Στὶς **θέσεις ἀποτέφρωσης** (πίν. 48-51) ὁ ἀριθμὸς τῶν κτερισμάτων εἶναι σημαντικὰ μικρότερος ἀπὸ ὅ,τι στοὺς τάφους. Ἡ πλειονότητα τῶν ἀγγείων εἶναι σπασμένα καὶ ἑλλιπῆ⁴⁵⁵. Βρίσκονται τόσο στὴν ἐπιφάνεια τῶν ἀποθέσεων ὅσο καὶ βαθύτερα στὸ ἐσωτερικὸ τους. Βρέθηκαν τμήματα ἀγγείων ὄλων τῶν **συνήθων τύπων**, καθὼς καὶ **κανθάρου**. Αἰσθησιὴ προκαλεῖ ἡ συχνότητα τῶν ὀστράκων **ἀμφορέων** στὴν ἐπιφάνεια τῶν ὀρυγμάτων τῶν μεταβατικῶν πρὸς τὴ Γεωμετρικὴ Περίοδο χρόνων⁴⁵⁶. Ἀντίθεση μὲ τὴ συνήθη ἑλλιπῆ κατάσταση τῶν εὐρημάτων τῶν θέσεων ἀποτέφρωσης ἀποτελοῦν ὀρισμένα πλήρη καὶ ἀκέραια ἀγγεῖα ἀπὸ τὸ κατώτερο στρώμα τους. Πρόκειται γιὰ τοὺς **καλάθους**, ποὺ βρέθηκαν πλήρεις σὲ 2 θέσεις (ἔχει βρεθεῖ καὶ ἓνας ἀκέραιος ἄγνωστος θέσης⁴⁵⁷), 2 ἀκέραιοις **ἀμφορίσκους** (P p. 14 B, S p. 15), τύπος ποὺ δὲν ἔχει βρεθεῖ σπασμένος (πίν. 48-49), καθὼς καὶ μία **λήκυθος** (P p. 14 B) καὶ ἓνας **σκύφος** (T. p. 34), τύποι ποὺ ἔχουν βρεθεῖ καὶ σπασμένοι στὶς θέσεις ἀποτέφρωσης. Ἐπίσης βρέθηκαν λίγα **κοσμήματα** (περόνες, πόρπες, δαχτυλίδι), 2 **αἰχμές δόρατος**, **μαχαίρι**, **πέλεκυς**, 2 **σφονδύλια**, **πήλινη ἐγγάρακτη "χάντρα"**, **ύφαντικὸ βάρος** ἐλάχιστοι ἄλλοι τύποι (βάσεις ἀγγείων, ξυλόπρκα, ἔνθεμα).

Ἐπομένως παρατηροῦνται οἱ ἐξῆς σαφεῖς ὁμοιότητες καὶ διαφορὲς κτερισμάτων μεταξὺ τῶν συνόλων κτερισμάτων τῶν λακκοειδῶν τάφων (πάνω καὶ κάτω ἀπὸ τὸ κάλυμμα) καὶ τῶν θέσεων ἀποτέφρωσης:

- **Κάλαθος**: στὸ δάπεδο τῶν τάφων συναντῶνται μόνο ἀκέραιοι (δὲν συναντᾶται πάνω ἀπὸ τὸ κάλυμμα), στὶς θέσεις ἀποτέφρωσης πλήρεις καὶ ἀκέραιοι.

- **Ἀμφορίσκος**: ἀκέραιοι στοὺς τάφους (στὸ δάπεδο καὶ πάνω ἀπὸ τὸ κάλυμμα) καὶ στὸ ἐσωτερικὸ τῶν θέσεων ἀποτέφρωσης.

- **Κύπελλο**: στὸ δάπεδο τῶν τάφων ἀκέραια (δὲν συναντᾶται πάνω ἀπὸ τὸ κάλυμμα), στὶς θέσεις ἀποτέφρωσης σπασμένα.

- **Ἀμφορέας**: συναντῶνται πολλοὶ περισσότεροι στὶς θέσεις ἀποτέφρωσης.

- **Οἱ τύποι ἀγγείων σὲ μεγάλο ἀριθμὸ**: βρέθηκαν στὸ δάπεδο τῶν τάφων, ἀλλὰ ὄχι σὲ θέσεις ἀποτέφρωσης.

455. Ἀπὸ τὰ 38 ἀγγεῖα 3 εἶναι ἀκέραια καὶ 2 σπασμένα πλήρη.

456. Πιθανὸν σήματα (Lemos 2002, 166). Οἱ θέσεις ἀποτέφρωσης χρονολογοῦνται στὴν πλειονότητά τους σὲ αὐτὴν τὴ φάση.

457. Πλήρεις: ἓνας στὴν Lefk. S p. 10, τέσσερις στὴν P p. 28 (μεταβατικὲς πρὸς τὰ γεωμετρικὰ θέσεις): ἀκέραιος: T. p. 34. Ἐχουν ἐπίσης βρεθεῖ 3 ἑλλιπεῖς στὴν ἐπιφάνεια τοῦ P.p. 32, ὁ ὁποῖος ὁμως θεωρεῖται ἀπὸ τοὺς ἀνασκαφεῖς ἴσως ἀποθέτης μετὰ ἀπὸ τακτοποίηση τοῦ χώρου, ὄχι θέση ἀποτέφρωσης.

- **Κοσμήματα:** με χάντρες βρέθηκαν μόνο στο δάπεδο των τάφων (δχι πάνω από το κάλυμμα), δχι στις θέσεις αποτέφρωσης· τὰ υπόλοιπα στους τάφους μόνο στο δάπεδό τους, στις θέσεις αποτέφρωσης ελάχιστα.

- **Σφονδύλια, πήλινες "χάντρες":** μόνο στις θέσεις αποτέφρωσης.

Ἡ πληρότητα τῶν καλάθων σέ περιβάλλον κατά κανόνα σπασμένων ἀγγείων, καθὼς καὶ ἡ χωρὶς ἐξαίρεση ἀκεραιότητά τους στους τάφους, δείχνει διαφοροποίηση, πού πρέπει νά ἔχει σχέση ἢ μέ τήν τελετή, ἢ μέ τὸ περιεχόμενό τους. Τὸ ἴδιο ἰσχύει καὶ γιὰ τοὺς ἀμφορίσκους, πού συναντῶνται μόνο ἀκέρατοι. Ἐπίσης ἡ ἀυξημένη συχνότητα τῶν ἀμφορέων στις θέσεις αποτέφρωσης δέν μπορεῖ νά εἶναι ἄνευ σημασίας⁴⁵⁸.

Τὰ σύνολα κτερισμάτων τῶν ταφῶν τέφρας τῆς Ἀττικῆς μποροῦν νά ἀντιστοιχηθοῦν μέ σύνολα τοῦ Λευκαντίου (στους λακκοειδεῖς τάφους καὶ στις θέσεις αποτέφρωσης), μόνο βάσει τῆς συνήθους κατάστασης προσφορᾶς τῶν κτερισμάτων σέ κάθε σύνολο, ἀφοῦ τὰ ταφικά ἔθιμα διαφέρουν τόσο. Βέβαια μέ τόσο ριζικές διαφορὲς ταφικῶν ἐθίμων ἀκόμα καὶ ἂν καὶ οἱ τάφοι τοῦ Λευκαντίου συνδέονται μέ αποτέφρωση, εἶναι ἀμφίβολο τὸ κατά πόσο ὁ τρόπος προσφορᾶς τῶν κτερισμάτων νοοῦνταν μέ τὸν ἴδιο τρόπο. Στὴν Ἀττικὴ τὰ ἀκέραια κατά κανόνα συγκεντρῶνόνταν στοῦ σύνολο τῆς τεφροδόχου· στοῦ Λευκαντί στους τάφους ἀδιακρίτως θέσης (σέ ἀντίθεση μέ τις θέσεις αποτέφρωσης). Βέβαια πρέπει νά σημειωθεῖ ὅτι στὴν Ἀττικὴ οἱ τάφοι μέ κτερίσματα γύρω ἀπὸ τὴν τεφροδόχο ἀποτελοῦν μειονότητα στοῦ σύνολο τῶν ταφῶν, ἐνῶ στοῦ Λευκαντί οἱ τάφοι χωρὶς ὅσα ἢ τέφρα πλειονότητα. Τὰ σπασμένα, καὶ συνήθως ἐλλιπῆ, ἀντικείμενα, στὴν Ἀττικὴ βρίσκονται στοῦ στρώμα τῆς πυρᾶς καὶ στοῦ Λευκαντί στις θέσεις αποτέφρωσης. Ὡστόσο στοῦ Λευκαντί εἶναι κατά πολὺ ἐλλιπέστερα ἀπὸ ἐκεῖνα τῆς Ἀττικῆς.

Ἡ προσπάθεια σύγκρισης τῶν συνόλων μέ ἀκέραια πήλινα ἀντικείμενα (πίν. 30, 42, 45) τελειώνει ἐν τῇ γενέσει τῆς, διότι ἡ γενικὴ εἰκόνα τῶν τύπων εἶναι τελείως διαφορετικὴ (βλ. κ.ἀ. σ. 112-3 τις γενικὲς διαφορὲς τύπων), τοῦλάχιστον σέ ὅ,τι ἀφορᾶ τὴν ὁμάδα τῶν ἀγγείων τοῦ δαπέδου τῶν τάφων τοῦ Λευκαντίου, ἢ ὅποια εἶναι τόσο πλουσιότερη σέ ποικιλία καὶ ἀριθμὸ ἀγγείων ἀπὸ τῆς Ἀττικῆς, πού τὸ βασικὸ χαρακτηριστικὸ εἶναι οἱ διαφορὲς, παρὰ τὸ ὅτι οἱ περισσότεροι συνήθεις τύποι συναντῶνται καὶ στις δύο ὁμάδες κτερισμάτων⁴⁵⁹. Ἡ ὁμάδα τῶν ἀκεραίων ἀγγείων πάνω ἀπὸ τὸ σκέπασμα ἔχει πιὸ ὁμοιογενὴ γενικὴ εἰκόνα, ὀφειλόμενη στὸν μικρὸ ἀριθμὸ τῶν οἰκείων τάφων, ἀλλὰ καὶ πάλι δέν παρατηροῦνται συγκεκριμένες ὁμοιότητες μέ τις ταφὲς τῆς Ἀττικῆς. Ἐπομένως ὁ συσχετισμὸς συνόλων βάσει τῆς κατάστασης προσφορᾶς, δέν ἀντικατοπτρίζεται στους τύπους τῶν ἀγγείων. Σέ ὅ,τι ἀφορᾶ τὰ υπόλοιπα κτερίσματα, τὰ κοσμήματα στοῦ Λευκαντί ποικίλουν πολὺ περισσότερο ἀπὸ ὅ,τι στὴν Ἀττικὴ. Ὁ ἰδιαίτερος χαρακτήρας τῶν καλάθων, προκύπτει καὶ ἀπὸ τις δύο θέσεις,

458. Ἡ Woolfitt σημειώνει ὅτι πρόκειται γιὰ σήματα (Woolfitt 1992, 112).

459. Ἡ συχνότητά τους στις δύο ὁμάδες εἶναι διαφορετικὴ, π.χ. τὰ κύπελλα εἶναι πολὺ συχνότερα στοῦ Λευκαντί καὶ οἱ λήκυθοι ἐξαφανίζονται στὴν Ἀττικὴ κατὰ τὴν Ὑστερὴν περίοδο.

Παρομοίως, τὰ κτερίσματα τοῦ στρώματος πυρᾶς τῶν τάφων τῆς Ἀττικῆς καὶ τῶν θέσεων ἀποτέφρωσης τοῦ Λευκαντίου ἐπίσης διαφέρουν χαρακτηριστικά: ἐνῶ στὴν Ἀττικὴ τὸ στρώμα πυρᾶς ἔδωσε τὴ μεγαλύτερη ποικιλία τύπων καὶ ἀριθμὸ ἀντικειμένων, στὸ Λευκαντὶ οἱ θέσεις ἀποτέφρωσης εἶναι πολὺ φτωγές, ἐνῶ οἱ λακκοειδεῖς τάφοι περιλαμβάνουν πλοῦτο κτερισμάτων, μεταξὺ τῶν ὁποίων καὶ ἀσπνήθη ἀγγεῖα, πού ἀνακαλοῦν τὰ ἀντίστοιχα τοῦ στρώματος πυρᾶς τῶν τάφων τῆς Ἀττικῆς.

Ὡστόσο, ἂν συγκρίνουμε τοὺς τύπους γιὰ τοὺς ὁποίους διαπιστώθηκε κάποια "εἰδική" μεταχείριση", εἴτε ὡς πρὸς τὸν τρόπο προσφορᾶς (σπασμένα-ἀκέραια), εἴτε ὡς πρὸς τὴ θέση προσφορᾶς, εἴτε ὡς πρὸς τὴν ἀπουσία τους ἀπὸ διακεκριμένα σύνολα, βλέπουμε ὅτι ὑπάρχουν κοινὰ σημεῖα στὶς δύο περιοχές: πρόκειται γιὰ τοὺς **κάλαθους**, τὰ **σφονδύλια**, τοὺς **τύπους ἀγγείων σὲ μεγάλο ἀριθμὸ**, τὰ **κύπελλα**. Οἱ **κάλαθοι** στὴν Ἀττικὴ εἶναι πάντα ἀκέραιοι καὶ δὲν συναντῶνται στὸ στρώμα πυρᾶς, ἐνῶ στὸ Λευκαντὶ ἔχουν βρεθεῖ ἀκέραιοι καὶ σπασμένοι στοὺς λακκοειδεῖς, ἀλλὰ μόνο πλήρεις στὶς θέσεις ἀποτέφρωσης (ἐνδεχομένως καὶ ἓνας ἀκέραιος), πού ἀποτελοῦν σύνολο ἐλλιπῶν ἀγγείων κατὰ τὰ ἄλλα· τὰ **σφονδύλια** καὶ οἱ **πήλινες "χάντρες"** μόνο στὸ στρώμα πυρᾶς στὴν Ἀττικὴ, μόνο στὶς θέσεις ἀποτέφρωσης στὸ Λευκαντὶ. Οἱ ἄλλοι δύο τύποι ἂν καὶ τυχαῖνον ἰδιαίτερης μεταχείρισης, αὐτὴ διαφέρει στὶς δύο περιοχές: στὴν Ἀττικὴ τὰ **κύπελλα** καὶ τὰ **ἀγγεῖα σὲ μεγάλο ἀριθμὸ** ἔχουν βρεθεῖ μόνο σπασμένα στὸ στρώμα πυρᾶς, στὸ Λευκαντὶ ὁμως μόνο ἀκέραια στὸ δάπεδο τῶν τάφων.

Οἱ **ταφές σώματος** (πίν. 52-57) εἶναι πολὺ λιγότερες ἀπὸ τὶς ταφές τέφρας στὴν Ἀττικὴ καὶ ἀπὸ τοὺς ἄλλους τύπους ἀποθέσεων στὴν Εὐβοία⁴⁶⁰, ἀλλὰ ὁ ἀποκλειστικὸς τρόπος ταφῆς στὴν Ἀργολίδα. Στὴν Ἀττικὴ εἶναι ὁ προτιμώμενος τρόπος ταφῆς στὴν Ἀγορὰ, ἐν ἀντιθέσει μὲ τὸ νεκροταφεῖο τοῦ Κεραμικοῦ, ἂν καὶ αὐτὸ μπορεῖ νὰ ὀφείλεται στὸ ὅτι οἱ περισσότεροι τάφοι πού ἀνασκάφηκαν στὴν Ἀγορὰ, εἶναι παιδιῶν (15 παιδιῶν, τέσσερις ἐνηλίκων). Οἱ γενικὲς διαφορὲς τύπων κτερισμάτων Ἀττικῆς καὶ Εὐβοίας, πού διαπιστώθηκαν στὶς οἴγουρες ἢ πιθανές ταφές τέφρας, ἰσχύουν καὶ γιὰ τὶς ταφές σώματος, καὶ ἀφοροῦν κυρίως στὴν εὕρεση στὸ Λευκαντὶ τύπων κτερισμάτων πού δὲν συναντῶνται ἢ εἶναι σπάνιοι στὴν Ἀττικὴ. Βεβαίως ἡ ἀπουσία κάποιων τύπων ἀπὸ τὶς ταφές σώματος θὰ μπορούσε θεωρητικὰ νὰ ὀφείλεται στὸν μικρότερο ἀριθμὸ ταφῶν σώματος. Στὴν Ἀττικὴ ἡ ἀναλογία τῶν ταφῶν σώματος πρὸς τὶς ταφές τέφρας (περίπου 1:2), δίνει τὴ δυνατότητα συγκρίσεων.

Στὶς **ἀττικὲς ταφές σώματος** δὲν ἔχουν βρεθεῖ καθόλου **κάλαθοι**, **ὄπλα** καὶ **πήλινες "χάντρες"**⁴⁶¹. Ἐντυπωσιακὴ εἶναι ἡ σπάνισ τῶν **ἀμφορέων**⁴⁶², δεδομένου ὅτι στὶς ταφές τέφρας ὁ τύπος εἶναι συνήθης ὡς τεφροδόχος καὶ στὸ στρώμα πυρᾶς (πρβ. πίν. 30, 31, 36, 37). Ἐπίσης ἀπουσιάζουν σχεδὸν πλήρως οἱ **"χύτρες"** καὶ ἡ **χειροποίητη ἐγχάρακτη κεραμεικὴ**, πού ἔχουν βρεθεῖ πολλές φορές στὶς ταφές τέφρας στὸ στρώμα πυρᾶς (πίν. 31, 36, 37)⁴⁶³, οἱ **πόρπες**⁴⁶⁴, τὰ **σφονδύλια**⁴⁶⁵, τὰ **ὄστα ζώων**⁴⁶⁶.

460. Lefk. T 7, 12 B, 26, 39, 49 [α, β], 55 α, τάφος κυρίου Τοῦμπας [1]: καὶ οἱ τρεῖς δημοσιευμένες ταφές τῆς Χαλκίδας (ὅλες σὲ τάφο).

461. Χάντρες ἔχουν βρεθεῖ σὲ ταφὴ ἄγνωστου τύπου (Ἀκρόπολη, Νοτίως, ὁδὸς Δημητρακοπούλου 110, τ. IX). Ἐπίσης ἔχει βρεθεῖ μία βαμμένη μαύρη στὴν Ἀργολίδα (Ἀργος, ὁδὸς Περούκα 66, I). Σὲ μία ταφὴ σώματος σὲ τάφο ἔχουν βρεθεῖ πήλινες σφαιρὲς (Ψυρῆ, ὁδὸς Ἀγ. Δημητρίου 20).

462. Ἐχει βρεθεῖ μόνο ἓνας στὸν τ. Ag Q 8:5 καὶ ἄλλος ἓνας πάνω ἀπὸ τὸν τάφο Ag I 15:1, ἴσως σῆμα.

463. Ὑπάρχει μία σπασμένη "χύτρα" ἀπὸ τὴν Ἀγορὰ (Ag T 15:1) καὶ ἓνας χειροποίητος ἐγχάρακτος μαστός (Ag O 7:11).

464. Μόνο μία ἔχει βρεθεῖ σὲ ταφὴ σώματος (Ag F 9:1).

465. Μόνο ἓνα σὲ ταφὴ σώματος (Ag T 15:1), ἀλλὰ καὶ ἓνα ἀπὸ ταφὴ ἄγνωστου τύπου (Ἀκρόπολη, Νοτίως, ὁδὸς Δημητρακοπούλου 110, τ. IX).

Πυξίδες έχουν βρεθεί πολλές στις ταφές τέφρας και ως πάματα των τεφροδόχων και στο στρώμα πυράς (πίν. 30-32, 34, 35): στις ταφές σώματος έχουν βρεθεί μόνο τρεις, όποτε φαίνεται ότι ο τύπος είναι σπανιότερος. **Πολλά άγγεια του ίδιου τύπου** σε έναν τάφο ("**πολλαπλότητα**") προσφέρθηκαν σε ελάχιστες περιπτώσεις, και ποτέ πάνω από τέσσερις. Για τους σπανιότερους τύπους άγγειων, που συναντώνται κυρίως στις ταφές τέφρας, δεν είναι ασφαλές να εξαχθούν συμπεράσματα, δεδομένης της διαφορής συχνότητας των δύο τύπων ταφής. Και οι **περόνες** είναι σπανιότερες στις ταφές σώματος (πρβ. πίν. 29, 52), ενώ βρέθηκαν σε αυτές **βραχιόλι, ύδρια και "θήλαστρο"**, τύποι που άπουσιάζουν τελείως από τις ταφές τέφρας στην Αττική, αλλά υπάρχουν στους λακκοειδείς του Λευκαντίου.

Στό **Λευκαντί** οι σίγουρες ταφές σώματος (πάντα σε τάφο) είναι πολύ λίγες (μόλις 8). Γενικά δεν περιλαμβάνουν τόσα πολλά κτερίσματα όσα οι τάφοι με ταφές πιθανόν μετά από αποτέφρωση, με εξαίρεση τον έντυπωσιακό τάφο Lefk. T 39. Τα υπόλοιπα κτερίσματα είναι **όπλα, κοσμήματα, 2 σφραγίδες** (σε έναν τάφο), και **λογχοειδή ταφικά κοσμήματα** (έπίσης σε έναν τάφο). Οι ταφές της **Χαλκίδας** έχουν περισσότερα άγγεια, αλλά πολύ λίγα κτερίσματα άλλου τύπου (**έγχειρίδιο και βότσαλο** στην ίδια ταφή). Σπανίζουν σε αυτούς οι άμφορες και οι κάλαθοι, που βρέθηκαν στις θέσεις αποτέφρωσης. *Έκτός από τα όπλα δεν παρατηρούνται ιδιαίτερες διαφορές τύπων κτερισμάτων σε σύγκριση με την Αττική, λαμβανομένου υπ' όψιν του κατά πολύ μικρότερου αριθμού των ταφών σώματος της Εύβοιας.*

Στην **Αργολίδα** η εικόνα του δείγματος τάφων δεν είναι σημαντικά διαφορετική. Οι **άμφορες** και τα **κοσμήματα** (ένδυμάτων και δαχτυλίδια) είναι συνηθέστεροι από ό,τι στις άλλες περιοχές: πολύ συνηθής είναι η χειροποίητη κεραμική (κυρίως οίνοχόες).

Σε λίγους τάφους βρέθηκαν αντικείμενα **ψηλότερα από το σώμα** (πίν. 55). Σε όρισμένες περιπτώσεις πρόκειται για σπασμένα άγγεια που αποτελούν κάλυμμα της ταφής, σε άλλες βρίσκονται μέσα στον τάφο πάνω από το σώμα, σε μία βρέθηκαν σε κόγχη και σε μία πιθανόν να πρόκειται για σήμα⁴⁶⁷. το σύνολο αυτών των άγγειων ουσιαστικά καλύπτει όλους τους συνηθεις τύπους. Απομένουν λίγοι τάφοι στους οποίους όρισμένα κτερίσματα τοποθετήθηκαν σαφώς εκτός τάφου: 2 **οίνοχόες** (Ag Q 8:6, Arg 164), **σκύφος** (Asine 1970-15), **άμφορέας** και **ήμισφαιρικά άγγεια** (Μυκήνες PG 606 πάνω από τις καλυπτήριες πλάκες). Όλοι αυτοί οι άνομοιογενείς τύποι εκτός των ήμισφαιρικών άγγειων, που δεν έχουν παράλληλο στις ταφές σώματος, έχουν βρεθεί και μέσα στον τάφο. *Έπομένως, και σε αυτόν τον τύπο ταφής η τοποθέτηση κτερισμάτων πάνω από τον τάφο αποτελεί εξαίρεση και οι τύποι δεν προδίδουν τη σημασία των αντικειμένων σε αυτή τη θέση.*

44 τάφοι έχουν μόνο ακέραια άγγεια⁴⁶⁸ (κυρίως από την Αργολίδα), 17 ακέραια και σπασμένα⁴⁶⁹, 11 ακέραια και άγνωστης κατάστασης⁴⁷⁰ (κυρίως από την Αττική), 2 μόνο σπασμένα⁴⁷¹

466. Μόνο σε 2 τάφους: Ag C 11:4, Ag Q 8:7.

467. Κάλυμμα της ταφής: Ag C 9:5, Ag I 5:1, "Ακρόπολη, Νότια κλιτύς, τ. XLII (άμφορες, πίθοι): ψηλότερα από το σώμα μέσα στον τάφο: Ag Q 8:7 και Ag Q 8:6 λήκυθος, Lefk. T 49 [β] άμφορέας και πρόχους, Lefk. T 26 οίνοχόες, πρόχοι, άμφορίσκοι, σκύφος, κύπελλο, λήκυθοι, Asine B 9 όστρα ζώου, Μυκήνες PG 601 σφονδύλι: σε κόγχη μέσα στον τάφο: Ag C 11:4, λήκυθοι: πιθανόν σήμα: "N. Ίωνία II" κρατήρας.

468. "Αθήνα: Ag O 7:1, F 9:1, J 7:1 (άν και διαταραγμένος): "Ακρόπολη, Δυτική κλιτύς, "Αμύνειον Heid. B", "Αμύνειον [1]": "Ακρόπολη, Νότια κλιτύς XXXIX και XL". Ker. HS 130. Εύβοια: Lefk. T 12 B, T 49 [β]: Χαλκίδα, "Πειραϊκή Πατραϊκή, οικόπεδο Κανατσέλου": Αργολίδα: "Άργος, "όδος Τριπόλεως 35 και 38": "όδος Περούκια I-III": "Προσφυγικά, έκκλησία "Αγ. Γωάννη [2]": "πάροδος "Ηρακλέους I-III", "όδος

(από την Ἀργολίδα) και 13 μόνο άγνωστης κατάστασης⁴⁷². Και στις τρεις περιοχές ή πλειονότητα τών άγγείων είναι άκέραια (πίν. 52, 53). Ἡ ἀναλογία σπασμένων πρὸς άκέραια άγγεία είναι 1:7 στην Ἀττική, 1:5 στο Λευκαντί, 1:20 στη Χαλκίδα, 1:12 στο σύνολο τής Εὐβοίας δπως και στο δείγμα τάφων τής Ἀργολίδας. *Τά μισά περίπου από τά σπασμένα είναι πλήρη· δέν παρατηρῶνται άσφαλεῖς διαφορές τύπων μεταξύ έλλιπῶν και πλήρων και μεταξύ σπασμένων και άκέραιων.*

Στην Ἀττική ὄλοι οἱ τύποι πού συναντῶνται σπασμένοι (πίν. 53, οἰνοχόη, κύπελλο, σκύφος, λήκυθος, "χύτρα", εἰδώλιο) συναντῶνται και άκέραιοι (πίν. 54), και τὸ αντίθετο. Ἴσως οἱ **πυξίδες** νά αποτελοῦν ἐξαίρεση, άφοῦ και οἱ 3, πού έχουν βρεθεῖ, είναι άκέραιες (Ag O 7:11, "Ακρόπολη, Νοτίως, ὁδὸς Ἐρεχθείου τ. Ζ", "Ψυρῆ, ὁδὸς Ἀγ. Δημητρίου 20")· ὥστόσο ὁ ἀριθμὸς τους είναι μικρὸς σέ σχέση με τήν προαναφερθεῖσα ἀναλογία (1:4), ὁπότε μπορεί ή ἀπουσία σπασμένων πυξίδων νά ὀφείλεται στὸν περιορισμένο ἀριθμὸ παραδειγμάτων. Τά σπασμένα κύπελλα (τρεις σέ 2 τάφους) και λήκυθοι (τρεις σέ ἕναν τάφο) είναι ὄλα πλήρη.

Σέ 3 ταφές σώματος τής **Εὐβοίας** (Lefk. T 7, Lefk. T 39, "Χαλκίς, ὁδὸς Ἀμαρυνθίων 7") βρέθηκαν σπασμένα: **ἀμφορέας, ἀμφορίσκος, 2 κύπελλα και κάρθαρος**. Ὅλοι αὐτοἱ οἱ τύποι συναντῶνται και άκέραιοι. Ὅλα τά σπασμένα άγγεία πόσεως είναι πλήρη, ἀλλά και πάλι ὁ ἀριθμὸς τους είναι πολὺ μικρὸς γιὰ τεκμηριωθεῖ ὅτι ὑπῆρχε συνήθεια νά προσφέρονται μόνο πλήρη, δταν ἔπρεπε νά σπαστοῦν. Και ὁ ἀριθμὸς τών ἀντικειμένων τύπων πού βρέθηκαν μόνο άκέραιοι, δέν είναι ἱκανὸς νά τεκμηριώσῃ συνήθεια προσφορᾶς τους ἀποκλειστικά ὡς άκέραιων, με ἐξαίρεση τῆς ληκύθους. **Λήκυθοι** βρέθηκαν 8 (6 στὸν Lefk. T 26 ψηλότερα ἀπὸ τὸ δάπεδο και 2 στην Χαλκίδα) και φαίνεται ὅτι δέν σπάζονταν.

Στην Ἀργολίδα ἐπίσης κανένας τύπος άγγείου δέν συναντᾶται κατ' ἀποκλειστικότητα σπασμένος, ἐκτὸς τοῦ **ἀμφορέα με λαβές στην κοιλιά** (μόνο ἕνα παράδειγμα), ἀλλά ὑπάρχουν ἀμφορεῖς διαφορετικῶν τύπων άκέραιοι. Μόνο άκέραιοι συναντῶνται οἱ **σκύφοι** (9), οἱ **λήκυθοι** (5) και μία σειρά τύπων πού ἀντιπροσωπεύονται ἀπὸ ἕνα μόνο παράδειγμα, ἀλλά τά παραδείγματα είναι και ἐδῶ πολὺ λίγα σέ σχέση με τήν ἀναλογία σπασμένων πρὸς τά άκέραια άγγεία (1:12), ὥστε νά ἐξαχθεῖ συμπεράσμα. Τὸ ἴδιο ἰσχύει και γιὰ τά πλήρη άγγεία (μόνο δύο: πρόχους, ἀμφορίσκος).

Στην Ἀττική ἀπουσιάζουν ἀπὸ τῆς ταφές σώματος οἱ τύποι τοῦ στρώματος πυρᾶς οἱ ὁποῖοι ἀποτελοῦσαν στοιχεῖα διαφοροποίησης ἀπὸ τὸ περιβάλλον τής τεφροδόχου στῆς ταφές τέφρας. Ἐξαίρουνται τά κύπελλα, τά ὁποῖα ὑπάρχουν στῆς ταφές σώματος, δπως και στο στρώμα πυρᾶς τών ταφῶν τέφρας. Προκύπτει ἐπίσης ὅτι στῆς ταφές σώματος τά σπασμένα δέν είναι κατὰ τὸ σῆνηδες

-
- Ἡφαίστου 5, Ἐργατικὸ κέντρο": Arg 187, 150 F 5, 192· Asine 1970-6, 1970-9, 1970-14, PG 3, 9, 11, 12, 17, 18, 24, 25, 27, 34-37, 39, 40, 43· Μυκῆνες 1973 Γ 23.
469. Ἀθήνα: Ag C 11:4, O 7:11, T 15:1 "Ακρόπολη, Νότια κλιτύς XLII"· "Ακρόπολη, Νοτίως, ὁδὸς Ἐρεχθείου 25, Ζ"· Ἐθσεῖο, ὁδὸς Ἀμφικτιώνος 8, τ. 2"· Εὐβοία: Lefk. T 7, 26, 39· Χαλκίδα, ὁδὸς Ἀμαρυνθίων 7 [1]"· Ἀργολίδα: Ἀργος, "ὁδὸς Περούκια IV", "ὁδὸς Γούναρη", Arg 147 C 2· Asine 1970-10, 1970-15· Μυκῆνες PG 606, 601.
470. Ἀθήνα: Ag C 9:11, C 11:2, J 9:2· Ker. S 114 a· Ἀκρόπολη, Νοτίως, "Μακρυγιάννη Μετρό τ. 57", "ὁδὸς Ἀλωπεκῆς και Καλλιθέας", "ὁδὸς Δημητρακοπούλου IX"· Ψυρῆ, ὁδὸς Κριεζῆ 1968, τ. XI"· Εὐβοία: "Χαλκίδα, Καμάρες, οἰκόπεδο Πνευματιωῦ"· Ἀργολίδα: Ἀργος, "ὁδὸς Γούναρη", "ΟΤΕ III"· Asine PG 26.
471. Arg 149· Μυκῆνες Γ 21.
472. Ἀθήνα: Ag C 11:1, Q 8:7, Q 8:5· Ker. S 114 b· Ἀκρόπολη, Νοτίως, "ὁδὸς Δράκου 19, τ. 8", "ὁδὸς Μακρυγιάννη και Παφρίνου, I, III"· Ψυρῆ, ὁδὸς Ἀγ. Δημητρίου 20"· Ἀργολίδα: Ἀργος, "Προσφυγικά [1]", "Προσφυγικά Ἀγ. Ἰωάννης [1]", Arg 184, "οἰκόπεδο Μπακαλοῦδάννη, πλατεῖα Κυψέλης [3]", "οἰκόπεδο Τζούλου IV".

έλλιπη αλλά πλήρη. Επίσης απουσιάζουν τα όπλα, που στις ταφές τέφρας είναι χαρακτηριστικό του περιβάλλοντος της τεφροδόχου. Δεν τεκμηριώνεται έσκεμμένη διαφοροποίηση τύπων ως προς τον τρόπο προσφοράς με μόνη εξαίρεση τις ληκύθους στην Εύβοια.

Ἡ συνολική εικόνα είναι η έξής⁴⁷³:

	ΑΤΤΙΚΗ						ΛΕΥΚΑΝΤΙ						ΑΡΓΟΛΙΔΑ (δείγμα)			
	Ταφ. τέφρ.				Ταφ. σώμ.		Τάφοι				Θέσεις άποτ.		Ταφ. σώμ.		Ταφ. σώμ.	
	Τεφροδόχος		Εστρώμα πυράς				Κάτω		Πάνω							
	Ακ.	Σπ.	Ακ.	Σπ.	Ακ.	Σπ.	Ακ.	Σπ.	Ακ.	Σπ.	Ακ.	Σπ.	Ακ.	Σπ.	Ακ.	Σπ.
Άμφ. λ.λ.	X		X			X 1		-	X;		X		X			
Άμφ. λ.κ.	X		X								X				X 1	
Άμφορείς λοιποί	X		X 1			X		X			X					
Οίνοχοη	X 1	X 1	X	X		X		X 1	X 1		X 1	X		X	X 1	
Πρόχους	-		-	-	X 1	X	X	X 1			X	X		X	X	
"Χύτρα"	X	X 1	X			X		-						X 1		
Κυπέλλο	X (1)		X	X		X		-	X 1		X	X 1	X	X	X	
Σκύφος	X		X	X		X		X 1		X 1	X 1		X			
Λήκυθος	X 1	X	X	X		X	X	X	X 1	X 1	X			X		
Κάνθαρος	X		X	X		X		-			X 1	X	X 1	X 1	X 1	
Πυξίδα	X	X 1	X 1	X	X	X		X 1	X 1		X	X		X 1		
Κάλαθος	X		-			X					X	X 1		-	-	
Ἡμισφαιρικό άγγείο	X															
Ἡμισφ. άγγ. έγχ. χειρ.			X (Ker PG 48)	X												
Βάση κρατήρα	X															
"Θήλαστρο"					X 1	X								X 1		
Άμφορίσκος	X			X 1		X		X		X		X		X	X 1	
Άσυνήθη άγγεία	X		X	X		X	X	X	X			X 1		X	X 1	
Κοσμήματα	X		X 1		X	X					X	X	X	X		
"Όπλα, έργαλεία	X		X			X					X	X 1;	X	X 1	έργαλ.	
Σφονδύλια, "χάντρες"	X		X		X (1)						X					
Όστά ζώων	X		X		X									X		
Ειδώλιο			X;		X 1	X	X									
Χαλκό άγγείο	X															
Λοιπά	X	X	X	X		X						X				

Οι ταφές σώματος σε άγγείο (έγχυτρισμοί) (Άττική και Εύβοια) είναι πολύ λίγες (πίν. 56-57) και οι περισσότερες δεν έχουν κτερίσματα. Τα ταφικά άγγεία είναι άμφορείς (με λαβές στον λαιμό, με λαβές στο χείλος και άγνωστου τύπου), πίθοι και "χύτρα" σε μία ταφή της Άττικής. Μόνο 2 ταφές, μία της Άττικής ("Ακρόπολη, Νοτίως, όδός Ροβέρτου Γκάλι": οίνοχοη, σκύφος, λήκυθος, περόνη, 2 χαλκά κοσμήματα) και μία της Άργολίδας ("Άργος, όδός Κοραή και Κοφινιώτου: οίνοχοη, μόνωτος σκύφος)

473. Ἡ βαθειά σκίαση αφορά στις ένδειξεις τών στηλών (θέση στον τάφο, κατάσταση προσφοράς), ή φωτεινότερη στις ένδειξεις τών γραμμών (τύπος κτερίσματος).

είχαν επιπλέον κτερίσματα. Δεν γνωρίζουμε την κατάστασή τους ούτε αν βρέθηκαν μέσα ή έξω από το ταφικό αγγείο.

Ἡ χρήση τῶν ἀμφορέων ὡς ταφικῶν ἀγγείων ὑπογραμμίζει τὴ σπανιότητά τους ἀπὸ τὶς ταφές σώματος σὲ τάφο, ἀλλὰ καὶ τὴν ἐπιλογή τοῦ ἰδίου τύπου ὡς τεφροδόχου ἀγγείου. Εἶναι ἀξιοσημείωτο ὅτι καὶ στοὺς δύο τύπους ταφῆς αὐτὸ τὸ ἀγγεῖο θεωρήθηκε κατάλληλο (μαζὶ μὲ τοὺς πίθους στοὺς ἐγχυτρισμούς) γιὰ τὴ φύλαξη τοῦ νεκροῦ ἢ τῶν λειψάνων του. Γιὰ τὶς ταφές σώματος σὲ ἀγγεῖο αὐτὸ μπορεῖ νὰ ἀποδοθεῖ σὲ μέγεθος του, γιὰ τὶς ταφές τέφρας δὲν χρειάζονται ἰδιαίτερος μεγάλα ἀγγεῖα.

Π.Ο.Γ.

ΑΤΤΙΚΗ

ΤΑΦΕΣ ΤΕΦΡΑΣ ΜΕ ΤΕΦΡΟΔΟΧΟ

ΚΤΕΡΙΣΜΑΤΑ ΜΕΣΑ ΣΤΗΝ ΤΕΦΡΟΔΟΧΟ

Πρώτοι Πρωτογεωμετρικοί τάφοι

Τάφος	Αμφ. λ.λ.	Αμφ. λ.κ.	Χύτ ρα	Όινο χόη	Κύπε λλο	Σκύ ρος	Λίθου θος	Αμφ/σ κος	Πυξί δα	Κάλα θος	Λοιπά εγγεία	Περό νη	Πόρ τη	Δαχτ υλ.	Λοιπά άνθρακ.
Άθ., Άκρ.Ν., Έρεχθ. 25, 1*															2 σφρα.
Άθ., Άκρ.Ν., Έρεχθ. 25, Κ [Α]*														1	
Άθ., Άκρ.Ν., Έρεχθ. 25, Κ [Β]*															χ. άνθρακ.
Ker. PG A [α]*															αίχμη
Ker. PG A [β]*															αίχμη, λαβή μαχ.
Ker. PG 11*												2			
Ker. PG 13*												2			
Ker. PG 25*													2;		σφρακ., σφονδ., δοτά ζώων

Μέσοι Πρωτογεωμετρικοί τάφοι

Ker. PG 5*													1;		2 σφρακ.
Ker. PG 6*															λαβή ξίφους
Ker. PG 15*												2			
Ker. PG 17 *															μαχ.
Ker. PG 30 *													2;		δοτά ζώων
Ker. PG 31 *													2;		δοτά ζώων
Ker. PG 34 *															δοτά ζώων

Υστεροί Πρωτογεωμετρικοί τάφοι

Ag C 9:10*									1 σφ.				1		
Άκρ., Ν. κλ. XXVI*												2	2		κομμ. δοστοί
Άκρ., Ν. κλ. XXVIII *												2			
Άθ., Άκρ.Ν., Μακρ., Μετρό 84*												2			
Ker. PG 16*												2			
Ker. PG 20*												2;			
Ker. PG 26*												2			
Ker. PG 27*															δοτά ζώων
Ker. PG 28*															αίχμη βέλ., δοτά ζώων
Ker. PG 29*												1			
Ker. PG 32*															αίχμη δόρ.
Ker. PG 37*													2+;		δοτά ζώων
Ker. PG 38*													2		δοτά ζώων
Ker. PG 39*												2	4;	3+;	δοτά ζώων
Ker. PG 40*													1		2 εργαλεία, δοτά ζώων
Ker. PG 44*															δοτά ζώων
Ker. PG 45*													2;		δοτά ζώων
Ker. PG 47*													2;		δοτά ζώων
N. Ίωνία κ.1*													1		
N. Ίωνία κ.4*													4		σφονδ.

Μεταβατικοί προς τα Γεωμετρικά τάφοι

Ker. PG 48*													1	2		δοτά ζώων, κόσμη.
-------------	--	--	--	--	--	--	--	--	--	--	--	--	---	---	--	----------------------

ΠΙΝΑΚΑΣ 29

ΠοΓ

ΑΤΤΙΚΗ: ΤΑΦΕΣ ΤΕΦΡΑΣ ΜΕ ΤΕΦΡΟΔΟΧΟ

ΤΕΦΡΟΔΟΧΟΙ ΚΑΙ ΚΤΕΡΙΣΜΑΤΑ ΓΥΡΩ ΑΠΟ ΤΗΝ ΤΕΦΡΟΔΟΧΟ

Πρώιμοι Προτογεωμετρικοί τάφοι

Τάφος	Αμφ. λ.λ.	Αμφ. λ.κ.	Χύτρα	Οίνοχοι	Κύπελλο	Εκύφρος	Δήρυθος	Αμφ/σικος	Πυξίδα	Κάλαθος	Λοιπά	άγγεια	Περόνη	Πόρτη	Λαχτύλ.	Λοιπά αντικ.
Ker. PG A [α] *						πώμα	1					άμφ. λ.λ. ή λ.χ. τεφρ.				
Ker. PG 3		τεφρ.										βάση κρατ.;				
Ker. PG 4*, 11*		τεφρ.														
Ker. PG 13 *		τεφρ.										ψευδ. πώμα				
Ker. PG 25*	τεφρ.											βάση κρατ. πώμα				
Ker. HS 76*	τεφρ.					πώμα										
Κερ., Πύργος 'Ι. Πύλης		τεφρ.					2 σπ. πλ.	2				2 ζωτες λήκ.(1σπ. πλ.); "κο/σκ." σπ.έλλ., δακτ/σχ. άγγ., άσκός				
Ακρ.Ν., Έρεχθ.Κ[Α,Β]*	τεφρ.							2								

Μέσοι Προτογεωμετρικοί τάφοι

Ακρ.Ν., Έρεχθ.25, Α*	τεφρ.					1										
Ker. PG 5*, 15*		τεφρ.														
Ker. PG 6*	τεφρ.															ξίφος λυγισμ.
Ker. PG 12*		τεφρ.					1 έλλ.									
Ker. PG 17*	τεφρ.															αίχιμη δόρ.
Ker. PG 18*		τεφρ.										βάση κρατ.				
Ker. PG 30*		τεφρ.				πώμα										
Ker. PG 31*, 34*	τεφρ.															

Ύστεροι Προτογεωμετρικοί τάφοι

Ag. C 9:9*										πώμα	άμφ. τεφρ.					
Ag. C 9:10, F 16:4											άμφ. τεφρ.					
Ag. C 9:13*											άμφ. τεφρ., βάση σκ. πώμα					
Ag. F 16:3*		τεφρ.								πώμα σφ.						
Ag. M 17:2						1					άμφ. τεφρ.					
Ακρ. Δ.κλ. Αμύνειον [2]					πώμα						άμφ. λ.ώ. τεφρ.,					
Ακρ. Ν.κλ. XXVI*									πώμα		άμφ. λ. ώ. τεφρ.					
Ακρ. Ν.κλ. XXVIII *	τεφρ.															
Ακρ. Ν., Έρεχθ.25, τ. Η*	τεφρ.															
Ακρ. Ν., Μακρ., Μετρό, τ. 84*		τεφρ.				πώμα										
Ker. PG C*	τεφρ.				πώμα											
Ker. PG D	τεφρ.						1; άγν									
Ker. PG 7*	τεφρ.			1 σπ. έλλ.						1 σπ. πλ.;						
Ker. PG 16*, 20*, 47*	τεφρ.										πώμα					
Ker. PG 19, 32, 35(*)	τεφρ.															
Ker. PG 26*	τεφρ.										κάνθ. πώμα					
Ker. PG 27*	τεφρ.										βάση σκύφου					
Ker. PG 28*	τεφρ.									πώμα	άμφ. λ.χ. έλλ.					ξίφος, μοχ.
Ker. PG 29*	τεφρ.					πώμα						2				δοτά ζώων
Ker. PG 37*	τεφρ.															
Ker. PG 38*	τεφρ.	1									ήμισφ. άγγ. πώμα					
Ker. PG 39*											άμφ. λ.ώ. τεφρ					
Ker. PG 40*, 43*	τεφρ.															πράλαρον πώμα
Ker. PG 44*	τεφρ.										κάνθ. πώμα					
Ker. PG 45*		τεφρ.	2 (1 έλλ.)	1												
Ν. Ίωνία κ. 1*	τεφρ.									πώμα						
Ν. Ίωνία κ. 2	τεφρ.															
Ν. Ίωνία κ. 3	τεφρ.															
Ν. Ίωνία κ. 4*						πώμα					άμφ. λ.ώ. τεφρ					
Μαραθ. 1939, τ. 2	τεφρ.	1							1		κύλικα		1	1		

Μέσοι- Ύστεροι Προτογεωμετρικοί τάφοι

Αθ. Έθν. Αντ. δδ. Λυκούργου, τ. 26*	τεφρ.									πώμα	άμφ. τεφρ.					
-------------------------------------	-------	--	--	--	--	--	--	--	--	------	------------	--	--	--	--	--

ΠΙΝΑΚΑΣ 30 (βλ. και συνέχεια)

Π ρ Γ

ΑΤΤΙΚΗ: ΤΑΦΕΣ ΤΕΦΡΑΣ ΜΕ ΤΕΦΡΟΔΟΧΟ

ΤΕΦΡΟΔΟΧΟΙ ΚΑΙ ΚΤΕΡΙΣΜΑΤΑ ΓΥΡΩ ΑΠΟ ΤΗΝ ΤΕΦΡΟΔΟΧΟ

Πρωτογεωμετρικοί τάφοι χωρίς ειδικότερη χρονολόγηση

Τάφος	Αμφ. λ.λ.	Αμφ. λ.κ.	Χύτ ρα	Οίνοχ ση	Κύπε λλο	Σκύ ρος	Λήκυ θος	Αμφ/σ κος	Πυξί δα	Κάλα θος	Λοιπά άγγεια	Περό νη	Πόρ πη	Δαχτ ύλ.	Λοιπά άντικ.
Ker. HS 117 a											άμφ. τεφρ.				
Ker. HS 92α*	κεφρ.														

Μεταβατικοί προς τα Γεωμετρικά τάφοι

Ker. PG 48*		κεφρ.									χ. δοχείο πώμις				
-------------	--	-------	--	--	--	--	--	--	--	--	-----------------	--	--	--	--

ΠΙΝΑΚΑΣ 30 (βλ. και παραπάνω)

ΚΤΕΡΙΣΜΑΤΑ ΣΠΑΣΜΕΝΑ ΚΑΙ ΕΛΛΙΠΗ ΣΤΟ ΣΤΡΩΜΑ ΠΥΡΑΣ

Πρώιοι Πρωτογεωμετρικοί τάφοι

Τάφος	Αμφ. λ.λ.	Αμφ. λ.κ.	Χύτ ρα	Οίνο χόη	Κύπε λλο	Σκύ ρος	Λήκυ θος	Αμφ/ σκος	Πυξί δα	Κάλα θος	Λοιπά άγγεια	Περό νη	Πόρ πη	Δαχτ ύλ.	Λοιπά άντικ.
Άθ., Άκρ. Ν., Έρεχθ. 25, I*									1 χρ. χειρ. έγγ.						δσπτά ζώων
Άθ., Άκρ. Ν., Έρεχθ. 25, K [A]		I;	I;	I;			2;				λεκανίδα;				
Άθ. Άκρ. Ν., Έρεχθ. 25, K [B]							2;				λεκανίδα;				
Ker. PG A [α, β]*				1			10				2 δοτράκα				λεπ. μαχ.
Ker. PG 4		I	I	4		I;	I;	I			2 τριποδ. άγγ.				
Ker. PG 13*						1	7;				2κιβ., ήμισφ. άγγ., άσκός				

Μέσοι Πρωτογεωμετρικοί τάφοι

Ker. PG 5*		1	1	1		1									
Ker. PG 15*			1	1		2									
Ker. PG 17*				1	1						θρ. κρατ.;				
Ker. PG 18*			1	1	1										
Ker. PG 30*			1	1		1									δσπτά ζώων
Ker. PG 31*			1	1											δσπτά ζώων
Ker. PG 34*				1		1									δσπτά ζώων

Ύστεροι Πρωτογεωμετρικοί τάφοι

Άκρ., Ν. κλ. XXVIII*			1	4		1	3				κρατ.				
Άκρ. Ν. Μακρ. Μετρό. 84*				1											σφονδ.
Ker. PG 19*				1							ήμισφ. άγγ., θρ. κρατ.				
Ker. PG 20*			1								κάνθ.				
Ker. PG 27*				1											δσπτά ζώων
Ker. PG 28*				1					1						δσπτά ζώων
Ker. PG 32*				1											
Ker. PG 35				1					1 σφ.						
Ker. PG 37*			1	2	8										δσπτά ζώων
Ker. PG 38*						1									δσπτά ζώων
Ker. PG 39*		1 ίδ.	1	1(;	6 (1 έλλ.; χειρ)	2	9				δινόςχημο άγγ. άκ.;				είδ. έλαφιού, δσπτά ζώων
Ker. PG 40*				1		1	2				2 άμφ. λ.χ.				δσπτά ζώων
Ker. PG 43*	1			1											
Ker. PG 44*				1											δσπτά ζώων
Ker. PG 45*									1 σφ.						δσπτά ζώων
Ker. PG 47*											δοτράκα				δσπτά ζώων

Μεταβατικοί προς τα γεωμετρικά τάφοι

Ker. PG 48*			1	3 (+ 8;)		2	2	1			δ ήμισφ. έγγ. χειρ. άγγ., φλάσκη				2 κωδ. είδ., δσπτά ζώων
-------------	--	--	---	-------------	--	---	---	---	--	--	-------------------------------------	--	--	--	----------------------------

ΠΙΝΑΚΑΣ 31

ΠοΓ

ΑΤΤΙΚΗ

ΤΑΦΕΣ ΤΕΦΡΑΣ ΜΕ ΤΕΦΡΟΔΟΧΟ

ΚΤΕΡΙΣΜΑΤΑ ΣΠΑΣΜΕΝΑ ΑΛΛΑ ΠΛΗΡΗ ΣΤΟ ΣΤΡΩΜΑ ΠΥΡΑΣ

Πρώτοι Πρωτογεωμετρικοί τάφοι

Τάφος	Αμφ. λ.λ.	Αμφ. λ.κ.	Χύτ ρα	Οίνοχ όη	Κύπε λλο	Σκύφ ος	Αγκυ θος	Αμφ/σ κος	Πυξ ίδα	Κάλα θος	Λοιπά άγγεια	Περ όνη	Πόρ τη	Δακτ ύλ.	Λοιπά αντικ.
Ker. PG A*							2								

Ύστεροι Πρωτογεωμετρικοί τάφοι

Άθ., Άκρ. Ν., Μακρ., Μετρό 84*									1						κωδ. ειδ.
Ker. PG 37*					1;										
Ker. PG 40*							5 (;								
Ker. PG 45*					2;										

Μεταβατικοί πρὸς τὰ γεωμετρικά τάφοι

Ker. PG 48*				5			5 (;				2 υπόστατα (;), 3 ήμισφ. έγγ. έγγ., δακτ/μο(; έγγ.				
-------------	--	--	--	---	--	--	------	--	--	--	---	--	--	--	--

ΠΙΝΑΚΑΣ 32

ΚΤΕΡΙΣΜΑΤΑ ΑΚΕΡΑΙΑ ΣΤΟ ΣΤΡΩΜΑ ΠΥΡΑΣ

Μέσοι Πρωτογεωμετρικοί τάφοι

Ker. PG 5*															7 σφονδ., πλή. "χάντρα"
Ker. PG 34*															αίχμη δόρ.

Ύστεροι Πρωτογεωμετρικοί τάφοι

Άθ., Άκρ., Ν. κλ. XXVIII*															37 "χάντρες" έγγ.
Άθ., Άκρ. Ν., Μακρ., Μετρό 84*														1	
Ker. PG 19*															πλή. "χάντρα"
Ker. PG 39*															7 σφονδ., 16 "χάντρες" έγγ., κεφ. πουλιού μετ.
Ker. PG 41															πλή. έγγ. "χάντρα"
Ker. PG 45*															σφονδ.

Μεταβατικοί πρὸς τὰ γεωμετρικά τάφοι

Ker. PG 48*															21 σφονδ. 80 πλή. "χάντρες"
-------------	--	--	--	--	--	--	--	--	--	--	--	--	--	--	--------------------------------

ΠΙΝΑΚΑΣ 33

Π.ρ.Γ.

ΑΤΤΙΚΗ

ΤΑΦΕΣ ΤΕΦΡΑΣ ΜΕ ΤΕΦΡΟΔΟΧΟ

ΚΤΕΡΙΣΜΑΤΑ ΠΑΝΩ ΑΠΟ ΤΟ ΣΤΡΩΜΑ ΠΥΡΑΣ

*Υστεροι Πρωτογεωμετρικοί τάφοι

Τάφος	Αμφ. λ.λ.	Αμφ. λ.κ.	Χύτ ρα	Οίνοχ θή	Κύπε λλο	Σκύφ ος	Αφρο ύς	Αμφ/σ κος	Πυξί δα	Κάλα θος	Λοιπά άγγεια	Περ όνη	Πόρ πη	Δαχ τυλ	Λοιπά άντικ.
Ker. PG 37*									1 έγχ. άκ.						
Ker. PG 40*				1 άκ.		1 πόμα άκ.									

ΠΙΝΑΚΑΣ 34

ΚΤΕΡΙΣΜΑΤΑ ΑΓΝΩΣΤΗΣ ΘΕΣΗΣ

Πρώτοι Πρωτογεωμετρικοί τάφοι

Τάφος	Αμφ. λ.λ.	Αμφ. λ.κ.	Χύτ ρα	Οίνοχ θή	Κύπε λλο	Σκύφ ος	Αφρο ύς	Αμφ/σ κος	Πυξί δα	Κάλα θος	Λοιπά άγγεια	Περ όνη	Πόρ πη	Δαχ τυλ	Λοιπά άντικ.
Ker. HS 74							1 άγν.								

Μέσοι - *Υστεροι Πρωτογεωμετρικοί τάφοι

Άθ., Έθν. Άντιστ., δδ. Λικούργου, τ. 26												1			
---	--	--	--	--	--	--	--	--	--	--	--	---	--	--	--

*Υστεροι Πρωτογεωμετρικοί τάφοι

Ag C 9:9*												1	1		θρ. καμ. διστών
Ag C 9:10*												2	1		σφονδ., πήλ. "χάντρα"
Ag C 9:13*							5 άγν.		2 σφ. άγν.			2	2		μετ. εξαρτήματα, θρ. καμ. διστών
Ag F 16:3**											2 πρ. (1 ιδ., 1 ύψ.), κώνθ. , άρθύβ. ιδ., άγν.	2	2		
Άθ., Άκρ. Δ. κλ. "Άμυνείον"[2]*		1 έλλ.	1 ιδ. άκ.												
Άθ., Άκρ. Ν. κλ. XXVIII*				1 άκ.;			1 άκ.;			1 πλ.;	2 κρατ. άκ.;				
Ker. PG C*											λεκανίδα άγν.				
Ker. PG 33			1 άγν.	3 άγν.					1 έγχ. χειρ άγν.			1	1		2 κωδ. ειδ. άγν.

Πρωτογεωμετρικοί τάφοι χωρίς ειδικότερη χρονολόγηση

Ker. HS 92 α*												2			
------------------	--	--	--	--	--	--	--	--	--	--	--	---	--	--	--

ΠΙΝΑΚΑΣ 35

Π ο Γ

ΑΤΤΙΚΗ

ΤΑΦΕΣ ΤΕΦΡΑΣ ΧΩΡΙΣ ΤΕΦΡΟΔΟΧΟ

ΚΤΕΡΙΣΜΑΤΑ ΑΠΟ ΤΟ ΣΤΡΩΜΑ ΤΗΣ ΠΥΡΑΣ

Μέσοι Προτογεωμετρικοί τάφοι

Τάφος	Αμφ. λ.λ.	Αμφ. λ.κ.	Χύτρο α	Οίνος θή	Κύπε λλο	Σκύφ ος	Αίγυθ ος	Αμφ/σ κος	Πυξ ίδα	Κάλα θος	Λοιπά άγγεια	Περό νη	Πόρ τη	Λαγτ υλ.	Λοιπά άντικ.
Ker. PG E					1 έλλ.										Ξίφος έλλ.

Ύστεροι Προτογεωμετρικοί τάφοι

Ag J 9:1												1	1		
Ker. PG 8			2 έλλ.		1 έλλ.						άωτο χειρ. άνοιχτό άγγ. έλλ.				

Προτογεωμετρικοί τάφοι χωρίς ειδικότερη χρονολόγηση

Άθ., Άκρ. Ν., Έρεχθ. 25, Γ	1 έλλ.	1 έλλ.				2 έλλ.					χορηστ. άγγ. έλλ.				Ξίφος έλλ.
-------------------------------	--------	--------	--	--	--	--------	--	--	--	--	----------------------	--	--	--	------------

Π Ι Ν Α Κ Α Σ 3 6

ΤΑΦΕΣ ΤΕΦΡΑΣ ΑΓΝΩΣΤΟΥ ΤΥΠΟΥ (ΧΩΡΙΣ ΤΕΦΡΟΔΟΧΟ:)

ΚΤΕΡΙΣΜΑΤΑ ΣΤΟ ΣΤΡΩΜΑ ΠΥΡΑΣ

Πρώτοι Προτογεωμετρικοί τάφοι

Ker. PG 1			1 άγν.			1 άγν.	2 άγν.				άμφ. λ.δ., 2 ψευδ., φλάσκη, κέρνος, άσκος, situla άγν.				
-----------	--	--	--------	--	--	-----------	--------	--	--	--	---	--	--	--	--

Μέσοι Προτογεωμετρικοί τάφοι

Άθ., Άκρ. Ν., Έρεχθ. 25, Α			1 άκρο.				1 άγν.				άμφ. άγν.				διάτρ. δοτρακα
Άθ., Άκρ. Ν., Έρεχθ. 25, Η			1 άγν.								δοτρακα άμφ., δοτρ. οίν.; στόμα 2 ψευδ.; (άγν.)				σφονδ. (στεατ.)

Ύστεροι Προτογεωμετρικοί τάφοι

Ag C 9:4				2 άγν.			7 άγν.								
Ker. PG 9				1 άγν.							3 άμφ. άγν.	2			
Ker. PG 10			1 άγν.	1 άγν.							άμφ., κρατ., έλλ.				
Ker. PG 36							2 άγν.								
Ker. PG 46				1 έλλ.											
Άθ., Άκρ. Ν., Συγγρού			2 άγν.	1 άγν.		2 άγν.	1 άγν.								

Π Ι Ν Α Κ Α Σ 3 7

Π ο Γ
Δ Ε Υ Κ Α Ν Τ Ι
Τ Α Φ Ε Σ Τ Ε Φ Ρ Α Σ Μ Ε Τ Ε Φ Ρ Ο Δ Ο Χ Ο

ΚΤΕΡΙΣΜΑΤΑ ΜΕΣΑ ΣΤΗΝ ΤΕΦΡΟΔΟΧΟ

Μέσοι Πρωτογεωμετρικοί τάφοι

Τάφος	Άμφ. λ.λ.	Άμφ. λ.κ.	Πρόχ. ους	Οίνοχ. όη	Κύπελλο	Σκύφ. ος	Άρνυθ. ος	Άμφ/οπ. κος	Πυξί. δα	Κάλα θος	Λοιπά άγγεία	Περό. νη	Πόρ. πη	Λαχτ. υλ.	Λοιπά άντικ. ύφασμα
Lefk. κτίριο Τούμπας [1]*															

Π Ι Ν Α Κ Α Σ 3 8

ΤΕΦΡΟΔΟΧΟΙ ΚΑΙ ΚΤΕΡΙΣΜΑΤΑ ΓΥΡΩ ΑΠΟ ΤΗΝ ΤΕΦΡΟΔΟΧΟ ΑΚΕΡΑΙΑ

Μέσοι Πρωτογεωμετρικοί τάφοι

Lefk. κτίριο Τούμπας [1]*											χ. άμφ. τεφρ., χ. άγγ. πώμα				ξίφος, αίχιμη δόρ., λειπ., μυλόπετρα
---------------------------	--	--	--	--	--	--	--	--	--	--	--------------------------------	--	--	--	--

Ύστεροι Πρωτογεωμετρικοί τάφοι

Lefk. T 14 [α]*	τεφρ.														ξίφος, αίχιμη δόρ.
Lefk. T 14 [β]*		τεφρ.													
Lefk. T 18	τεφρ.										δοστρακα				δοστρεο
Lefk. T 58	τεφρ.														

Μεταβατικοί πρὸς τὰ Γεωμετρικά τάφοι

Lefk. T 50	τεφρ.														μαχ., ξίφος, αίχιμη δόρ., μυλόπετρα
Lefk. T 55 [β]			τεφρ.	1 ίδ.	15						πιν., 2 άγγ. χ.;				

Π Ι Ν Α Κ Α Σ 3 9

ΚΤΕΡΙΣΜΑΤΑ ΓΥΡΩ ΑΠΟ ΤΗΝ ΤΕΦΡΟΔΟΧΟ ΑΓΝΩΣΤΗΣ ΚΑΤΑΣΤΑΣΗΣ ΠΡΟΣΦΟΡΑΣ

Μεταβατικοί πρὸς τὰ Γεωμετρικά τάφοι

Lefk. T 55 [β]*											πιν.				
-----------------	--	--	--	--	--	--	--	--	--	--	------	--	--	--	--

Π Ι Ν Α Κ Α Σ 4 0

ΚΤΕΡΙΣΜΑΤΑ ΣΤΟ ΟΡΥΓΜΑ (όχι από τὸ στρώμα πυρᾶς)

Lefk. T 14*															χάντρα φαγ., τμ. μετ. άντικ.
-------------	--	--	--	--	--	--	--	--	--	--	--	--	--	--	---------------------------------

Π Ι Ν Α Κ Α Σ 4 1

Π ο Γ
Δ Ε Υ Κ Α Ν Τ Ι

Δ Α Κ Κ Ο Ε Ι Δ Ε Ι Σ Τ Α Φ Ο Ι [= Τ Α Φ Ε Σ Μ Ε Τ Α Α Π Ο Κ Α Υ Σ Η :]

Κ Τ Ε Ρ Ι Σ Μ Α Τ Α Α Κ Ε Ρ Α Ι Α Κ Α Τ Ω Α Π Ο Τ Ο Κ Α Λ Υ Μ Μ Α

Π ρ ῶ τ ο ι Π ρ ο τ ο γ ε ω μ ε τ ρ ι κ ο ἰ τ ἄ φ ο ι

Τάφος	Ἄμφ. λ.λ.	Ἄμφ. λ.κ.	Πρόχους	Οἶνοχόη	Κύπελλο	Εκχύσος	Λίχνος	Ἀμφ/σκος	Πυξίδα	Κάλαθος	Λοιπά ἄγγεα	Περόνη	Πόπη	Δαχτυλ.	Λοιπά ἔντικ.
Lefk. S 2*											2 ὑψίπ. ἄγγ., κέρονος, "θήλ." κυάθιο				
Lefk. S 8				1	2		1						2		
Lefk. S 10					2		1	1 λ.λ.			κέρονος, θρ. πρ.	3	3	3	ἐνώτιο χρ., ὕφασμα
Lefk. S 16				1 καμ.	1			4 (λ.ῶ, λ.κ.: 2 καμ.)		1	ὔδρ., 2 πτην. ἄσκοι, ὑψίπ. ἄγγ., κέρονος	2	11	5 χ.	περιδ. (φαγ.)
Lefk. S 20			1		2	1 ἰδ.	1	1 λ.ῶ.			ἀμφ/σκος ἰδ.		2	1	
Lefk. S 27			1		1										ἀχιβ.
Lefk. S 28					3										
Lefk. S 31							1	1 λ.ῶ.			ὔδρ.		1	1	
Lefk. S 32			1	1		1	1	2 λ.κ., λ.ῶ.			"χίτρα"		1	1	
Lefk. S 34				1		1									
Lefk. S 46*							1						4		μαχ.

Μ έ σ ο ι Π ρ ο τ ο γ ε ω μ ε τ ρ ι κ ο ἰ τ ἄ φ ο ι

Lefk. S 12				1	1										
Lefk. S 18			1		2	1					ὑψίπ. ἄγγ.				
Lefk. S 29			1		2										
Lefk. P 9			3		1		1				βάση κυπ.				
Lefk. P 14*					2						ὔδρια				βραχιόλι
Lefk. P 16*			2		1		1						1		μαχ.
Lefk. P 25 B				3	1										περιδ.

Ἵ ψ ε ρ ο ι Π ρ ο τ ο γ ε ω μ ε τ ρ ι κ ο ἰ τ ἄ φ ο ι

Τάφος	Ἄμφ. λ.λ.	Ἄμφ. λ.κ.	Πρόχους	Οἶνοχόη	Κύπελλο	Εκχύσος	Λίχνος	Ἀμφ/σκος	Πυξίδα	Κάλαθος	Λοιπά ἄγγεα	Περόνη	Πόπη	Δαχτυλ.	Λοιπά ἔντικ.
Lefk. P 3*			1	1			3	2 (1 ἔγγ.)		8	ἀμφ. λ.χ., λύχνος, λέβης, βάση ἄγγ.	2 (+2;)	2		12 πηλ. χάντρες (5 ἔγγ.)
Lefk. P 7				1				1		4					10 βάλιοι
Lefk. P 19*			1	1											
Lefk. P 22			8	4			2		3 σφ.	4 (2 διάτρ.)	3 ἀμφ. λ.χ., κίβ., φλάσκη σφαιρ. ἄγγ.,	1 θρ.		2	κωδ. εἰδ., 2 σφαιρ., 2 εἰδ. ἄγγ. πτην.
Lefk. P 23*	1		1				1;			2	"πρ."	2	1		θρ. ἔλεφ.
Lefk. P 24*			2					2 λ.ῶ.		5	πιν. βαθύ	2			περιδ., 5 βάλιοι
Lefk. P 31*							1	2			βάση ἄγγ., οἶν.-φλ.				μαχ.
Lefk. P 35*					1										
Lefk. P 41*				1											
Lefk. T 1				1			2				σφαιρ. ἄγγ. χειρ., "ἀφύταινα χειρ.		2 ἔλλ.		κεφ. εἰδ. κεντ., ἐνώτιο χρ., βραχιόλι, περιδ. φαγ., γυάλ. χάντρες
Lefk. T 3*													1		μαχ., 2 χρ. ταφ. κοσμ., κοχ.
Lefk. T 12 A*			1										1		χάντρες φαγ.
Lefk. T 17					3 (1 μφ.)								1		διάτρ. πηλ. δίσκος

Π Ι Ν Α Κ Α Σ 4 2 (β λ . κ α ἰ σ υ ν ἔ γ χ ε ι α)

ΠοΓ

ΔΕΥΚΑΝΤΙ

ΔΑΚΚΟΕΙΔΕΙΣ ΤΑΦΟΙ (= ΤΑΦΕΣ ΜΕΤΑ ΑΠΟ ΚΑΥΣΗ;)

ΚΤΕΡΙΣΜΑΤΑ ΑΚΕΡΑΙΑ ΚΑΤΩ ΑΠΟ ΤΟ ΚΑΛΥΜΜΑ

Υστεροι Πρωτογεωμετρικοί τάφοι

Τάφος	Άμφ. λ.λ.	Άμφ. λ.κ.	Πρόσους	Οινόχοη	Κύπελλο	Σκύφος	Λήκυθος	Άμφ/σκος	Πυξίδα	Κάλαθος	Λοιπά αγγεία	Περόνη	Πόπη	Δαχτυλ.	Λοιπά άντικ.
Lefk. T 44			1 μφ	1 μφ.	4					1 μφ			2 χ.		βραχιόλι, 16 χάντρες φαγ.
Lefk. T 46			3	1	1		1		2	4	4 ύδρ., φλάσκη, 2 τρίωτα πιν.				μαχ., σκαρ., 171 χάντρες (21 λίθ., 150 φαγ.), 25 κοχ.
Lefk. T 54*			7		2			3		1	κάνθ.	1	2		έξαρτ. χρ., ξίφος, πέλ., μαχ., πηλ. άντικ.
Lefk. T 57			1	3		1				1			1		
Lefk. T 62 A			1		1					1					περίοπτο φαγ.
Lefk. T 62 B					1										
Lefk. T 63									2	6	λήκυθοι	2	4	2	8 χρ. δίσκοι, 2 σφηκ., περιδ. χρ., 434 χάντρες (6 χρ., 420 φαγ., 8 πηλ.
Lefk. T 64*													1		8 πηλ. χάντρες, 12 κοχ.
Lefk. T 70			1			1			1		4 μετ. άγγ.	2	6	9 χρ., 1 φαγ.	2 ταινίες χρ., 2 σφηκ., 30 χάντρες γυνάλ., 2 κροχ.
Lefk. T 71				2	2			1		6	"θήλ.", πιν. τρίωτο, 2 πινάκια ιδ.		1		ταινία χρ., χάντρα χρ. ένώτιο χρ.

Μεταβατικοί προς τα Γεωμετρικά τάφοι

Τάφος	Άμφ. λ.λ.	Άμφ. λ.κ.	Πρόσους	Οινόχοη	Κύπελλο	Σκύφος	Λήκυθος	Άμφ/σκος	Πυξίδα	Κάλαθος	Λοιπά αγγεία	Περόνη	Πόπη	Δαχτυλ.	Λοιπά άντικ.
Lefk. P 8										1					
Lefk. P 15											"θήλ."				
Lefk. P 33							1								
Lefk. P 42										2					περιδ.
Lefk. T 23 A					2	1		1							
Lefk. T 29					1										
Lefk. T 40*					1					10 μφ ύδροίσκη (5 διάτρ.)		θρ.	1		περίοπτο, ένώτια χρ., βραχιόλι, 67 χάντρες (65 φαγ., 2 γυνάλ.)
Lefk. T 41*			1		1			5 (4 λ.ώ., 1 λ.χ.)			κρατ./σκος.		1		χρ. έξαρτ., λεπ. μαχ., 29 χάντρες φαγ.
Lefk. T 42			1 μφ	2 (1 μφ)		2	1				πιν., κάνθ., bitula χ., φλάσκη ροδόμη φαγ.		1 χ. έλλ.		9000 χάντρες φαγ., διάδ. χρ., ταινία χρ. έξαρτ., φυλακτό; , σύνδ.
Lefk. T 59			1			2			18	2	ύδρ., 2 άγγ. φαγ.	2	6	3	2 ταινίες, περιδ., 2 ένώτια σκαρ., 5525 χάντρες φαγ., 2 χάντρες (1 κροχ., 1 λίθ.)

ΠΙΝΑΚΑΣ 42 (βλ. και παραπάνω)

ΠοΓ

ΛΕΥΚΑΝΤΙ

ΛΑΚΚΟΕΙΔΕΙΣ ΤΑΦΟΙ [= ΤΑΦΕΣ ΜΕΤΑ ΑΠΟ ΚΑΥΣΗ;]

ΚΤΕΡΙΣΜΑΤΑ ΣΠΑΣΜΕΝΑ ΚΑΤΩ ΑΠΟ ΤΟ ΚΑΛΥΜΜΑ

Πρώτοι Πρωτογεωμετρικοί τάφοι

Τάφος	Αμφ. λ.λ.	Αμφ. λ.κ.	Πρόχο ος	Οίνοχ όη	Κύπε λλο	Σκύφ ος	Αγκυθ ος	Αμφ/σ κος	Πυξί δα	Κάλα θος	Λοιπά άγγεια	Περό νη	Πόρ τη	Διαχρ ύλ.	Λοιπά έντοικ.
Lefk. T 66													1		
Lefk. T 69					1										
Lefk. S 2*											κέρανος καμ. έλλ.				
Lefk. S 4*- S p. 1 A			1 καμ. έλλ.								τριποδ. άγγ. σπ.				

Ύστεροι Πρωτογεωμετρικοί τάφοι

Lefk. P 3*			1 μφ χειρ. έλλ.								φλάσκη έλλ.				
Lefk. P 35*											"θήλ." έλλ.				
Lefk. P 41*							1 έλλ.								
Lefk. T 12 A*			1 έλλ.												

Μεταβατικοί προς τα Γεωμετρικά τάφοι

Lefk. T 41*			1 πλ.				1 έλλ.								
-------------	--	--	-------	--	--	--	--------	--	--	--	--	--	--	--	--

ΠΙΝΑΚΑΣ 43

ΚΤΕΡΙΣΜΑΤΑ ΑΓΝΩΣΤΗΣ ΚΑΤΑΣΤΑΣΗΣ ΚΑΤΩ ΑΠΟ ΤΟ ΚΑΛΥΜΜΑ

Πρώτοι Πρωτογεωμετρικοί τάφοι

Lefk. S 46*				1 ίδ.	1										
-------------	--	--	--	-------	---	--	--	--	--	--	--	--	--	--	--

Μέσοι Πρωτογεωμετρικοί τάφοι

Lefk. P 6					1										
Lefk. P 14*			1												
Lefk. S 51			1			1					ύδρ. κύαθος	1			

Ύστεροι Πρωτογεωμετρικοί τάφοι

Lefk. P 19*					1										
Lefk. T 54*					1					1					
Lefk. T 64*							1								

ΠΙΝΑΚΑΣ 44

ΠοΓ
ΔΕΥΚΑΝΤΙ

ΔΑΚΚΟΕΙΔΕΙΣ ΤΑΦΟΙ (= ΤΑΦΕΣ ΜΕΤΑ ΑΠΟ ΚΑΥΣΗ); 1

ΚΤΕΡΙΣΜΑΤΑ ΑΚΕΡΑΙΑ ΠΑΝΩ ΑΠΟ ΤΟ ΚΑΛΥΜΜΑ

***Υστεροι Πρωτογεωμετρικοί τάφοι**

Τάφος	Αμφ. λ.λ.	Αμφ. λ.κ.	Πρόχ. ρυς	Οίνοχ. ή	Κύπελλο	Εκύρος	Λήκυθος	Αμφ/σκος	Πυξίδα	Κάλαθος	Λοιπά αγγεία	Περόνη	Πόρπη	Λαχτύλ.	Λοιπά άντικ.
Lefk. T 3*							4								
Lefk. P 3*				1				1							
Lefk. P 23*			1				1	3 λ. ώ.	1		άμφ. λ.χ., άμφ. λ.ώ.				
Lefk. P 31*							1;	1;							

Μεταβατικοί προς τα Γεωμετρικά τάφοι

Lefk. T 40*											φλάσκη				
Lefk. T 41*								1 λ.ώ.			πτην. άγγ.				

ΠΙΝΑΚΑΣ 45

ΚΤΕΡΙΣΜΑΤΑ ΣΠΑΣΜΕΝΑ ΠΑΝΩ ΑΠΟ ΤΟ ΚΑΛΥΜΜΑ

Πρώτοι Πρωτογεωμετρικοί τάφοι

Lefk. S 4 -S p 1 A*					1 έλλ.				1 έλλ.		φλάσκη έλλ., κέρανος έλλ.				
---------------------	--	--	--	--	--------	--	--	--	--------	--	------------------------------	--	--	--	--

Μέσοι Πρωτογεωμετρικοί τάφοι

Lefk. P 16*				1 έλλ.;											
-------------	--	--	--	---------	--	--	--	--	--	--	--	--	--	--	--

***Υστεροι Πρωτογεωμετρικοί τάφοι**

Lefk. P 3*						1 έλλ.					φλάσκη έλλ.				
Lefk. P 24*	1 πλ. ρήμα;														
Lefk. T 3*							1 πλ.								είδ. κεντ., ουτό γαϊδάρου έλλ.

ΠΙΝΑΚΑΣ 46

ΚΤΕΡΙΣΜΑΤΑ ΑΓΝΩΣΤΗΣ ΘΕΣΗΣ

***Υστεροι Πρωτογεωμετρικοί τάφοι**

Τάφος	Αμφ. λ.λ.	Αμφ. λ.κ.	Πρόχ. ρυς	Οίνοχ. ή	Κύπελλο	Εκύρος	Λήκυθος	Αμφ/σκος	Πυξίδα	Κάλαθος	Λοιπά αγγεία	Περόνη	Πόρπη	Λαχτύλ.	Λοιπά άντικ.
Lefk. T 48*	1		2 άκέρ.	1 άγν.	3 (1 βγν.)	1 άκέρ.				2 άκέρ.	2 "θήλ.", 3 πάμ. (;)άκέρ.		1		2 χρ. ταινίες, 2 χρ. έξαρτ., 4 χάντρες πήλ.

ΠΙΝΑΚΑΣ 47

**ΠοΓ
ΔΕΥΚΑΝΤΙ**

ΘΕΣΕΙΣ ΑΠΟΤΕΦΡΩΣΗΣ

ΚΤΕΡΙΣΜΑΤΑ ΣΠΑΣΜΕΝΑ ΚΑΙ/ Η ΕΛΛΙΠΗ ΜΕΣΑ ΣΤΟ ΟΡΥΓΜΑ

Μέσοι ή Ύστεροι Προτογεωμετρικοί τάφοι

Τάφος	Αμφ. λ.λ.	Αμφ. λ.κ.	Πρόχ ους	Οίνοχ θή	Κύπε λλο	Εκύ φος	Λήκυθ θος	Αμφ/σ κος	Πυξί δα	Κάλα θος	Λοιπά άγγεια	Περό νη	Πόρ πη	Δαχτ υλ.	Λοιπά άντικ.
Lefk. S p. 15*							2								

Ύστεροι Προτογεωμετρικοί τάφοι

Lefk. P p. 11*				2	1>	2>	3;		1		4 βάσεις, μάξα πηλού				
Lefk. P p. 14 B*			1								βάση άγγ.				
Lefk. T p. 2*		1 δοτρ.							4 έλλ.		δοτσρακα άμφ., κάνθ. έλλ.		3+ έλλ.		
Lefk. T p. 11/12	1	1	3						2		δοτρ., άγγ.				

Μεταβατικοί προς τα Γεωμετρικά τάφοι

Lefk. S p. 6*			1												
Lefk. S p. 10*										1 πλ.					
Lefk. S p. 12			1												
Lefk. S p. 14*			1									1			
Lefk. P p. 14 A*			1												
Lefk. P p. 28*										4 πλ.					
Lefk. P p. 39*							1				άμφ.				
Lefk. P p. 42*					1										

ΠΙΝΑΚΑΣ 48

ΚΤΕΡΙΣΜΑΤΑ ΑΚΕΡΑΙΑ ΜΕΣΑ ΣΤΟ ΟΡΥΓΜΑ

Μέσοι Προτογεωμετρικοί τάφοι

Τάφος	Αμφ. λ.λ.	Αμφ. λ.κ.	Πρόχ ους	Οίνοχ θή	Κύπε λλο	Εκύ φος	Λήκυθ θος	Αμφ/σ κος	Πυξί δα	Κάλα θος	Λοιπά άγγεια	Περό νη	Πόρ πη	Δαχτ υλ.	Λοιπά άντικ.
Lefk. T p. 1												1	1		Ξηλότροκα, α. ένθεμα, αίχιμη δορ., πέλ.

Ύστεροι Προτογεωμετρικοί τάφοι

Lefk. P p. 14 B*							1 άκ.	1 άκ.							
Lefk. S p. 15*								1							
Lefk. T p. 2*													3		
Lefk. T p. 4*															σφονδ.

Μεταβατικοί προς τα Γεωμετρικά τάφοι

Lefk. P p. 39*															σφονδ.
----------------	--	--	--	--	--	--	--	--	--	--	--	--	--	--	--------

ΠΙΝΑΚΑΣ 49

Π ο Γ
Δ Ε Υ Κ Α Ν Τ Ι
Θ Ε Σ Ε Ι Σ Α Π Ο Τ Ε Φ Ρ Ω Σ Η Σ

ΚΤΕΡΙΣΜΑΤΑ ΣΠΑΣΜΕΝΑ ΣΤΗΝ ΕΠΙΦΑΝΕΙΑ ΤΟΥ ΟΡΥΓΜΑΤΟΣ

Μέσοι ή Ύστεροι Πρωτογεωμετρικοί τάφοι

Τάφος	Αμφ. λ.λ.	Αμφ. λ.κ.	Πρόχ ους	Οίνοχ θή	Κύπε λλο	Εκύφ ος	Αήκυθ ος	Αμφ/σ κος	Πυξί θα	Κάλα θος	Λοιπά άγγεια	Περό νη	Πόρ πη	Δαχτ υλ.	Λοιπά άντικ.
Lefk. S p. 17							2 έλλ.								

Ύστεροι Πρωτογεωμετρικοί τάφοι

Lefk. S p. 15*		1 έλλ.	>έλλ.		1 έλλ.	1 δοστρ.									
Lefk. P p. 11											δοστρ. άμφ.				
Lefk. T p. 4*	έλλ.	3 έλλ.									δοστρ. κρατ.				

Μεταβατικοί προς τα Γεωμετρικά

Lefk. P p. 9											άμφ. έλλ.				θρ. βελόνης
Lefk. P p. 14 A				1 δοστρ.											
Lefk. P p. 28	έλλ.														
Lefk. S p. 6*											άμφ. έλλ.				
Lefk. S p. 10*						1 έλλ.					άμφ. έλλ.				
Lefk. S p. 14*											2 άμφ. έλλ. (1 κ.)	1 θρ.			

Π Ι Ν Α Κ Α Σ 5 0

ΚΤΕΡΙΣΜΑΤΑ ΑΓΝΩΣΤΟΥ ΚΑΤΑΣΤΑΣΕΩΣ ΚΑΙ/Η ΘΕΣΕΩΣ

Ύστεροι Πρωτογεωμετρικοί τάφοι

Τάφος	Αμφ. λ.λ.	Αμφ. λ.κ.	Πρόχ ους	Οίνοχ θή	Κύπε λλο	Εκύφ ος	Αήκυθ ος	Αμφ/ σκος	Πυξί θα	Κάλα θος	Λοιπά άγγεια	Περό νη	Πόρ πη	Δαχτ υλ.	Λοιπά άντικ.
Lefk. P p. 14 B*			1 μέσα												
Lefk. T p. 7* (:)			>						1 σφ. θρ.		άμφορείς (θρ.)				δοτά ζώνων
Lefk. T p. 19	1 άκέφ.														
Lefk. T p. 32				1		1									μαχ. αίχμη δόρ.
Lefk. T p. 34						1 άκ.				1 άκ.		1;			

Μεταβατικοί προς τα Γεωμετρικά τάφοι

Lefk. P p. 29												2			πήλ.έγγ. χάντρα", ύφ.βάρους
Lefk. T p. 28						1					μόνωτο κιάθιο;	1	1 χρ.		

Π Ι Ν Α Κ Α Σ 5 1

ΠοΓ

ΤΑΦΕΣ ΣΩΜΑΤΟΣ ΣΕ ΤΑΦΟ: ΑΤΤΙΚΗ, ΕΥΒΟΙΑ, ΑΡΓΟΛΙΔΑ

ΚΤΕΡΙΣΜΑΤΑ ΑΚΕΡΑΙΑ

Πρόϊμοι Πρωτογεωμετρικοί τάφοι

Τάφος	Άμφ. λ.λ.	Άμφ. λ.κ.	Πρόχ. ουσ.	Δίνο χόη	Κόπτε λλο	Εκτύ φος	Λήκυ θος	Αμφ/σ κος	Πυξί δα	Κάλα θος	Λοιπά άγγεια	Περ όνη	Πόρ πη	Λαχτ υλ.	Λοιπά άντικ.
Άθ., Ag C 11:2*						1									
Άθ., Ag J 9:2*												1			
Άθ., Ag O 7:1												1			
Άθ., HS 130				1			1								εφ. περόν.
Άθ., Άκρ.Δ.κλ., Heid B					2		4						1		βραχιόλι
Άθ., Άκρ.Δ.κλ., Άμύνειον [1]							2								
Άθ. Άκρ.Ν., Έρεχθ.25, Z*						1		1 λ.λ.	1 σφ.		δοτρακα				
Άθ. Άκρ., Ν. κλ. XLII *							2				βάση κυπ.				σφραγ., 2 σφην. κρ., ειδ. έλαφιού
Άθ. Άκρ.Ν., Μακρ.Μετρό57*							2					2		4	2 ένώτια
Άθ., Ker. S 114 a*											βακτι/μο άγγ.			1	
Χαλκ., όδ. Άμαρυνθίαν*				1	1		1	5			πλάσκη, ψυάλη				
Asine 1970 - 6			1												
Άργ., Τριπ. τ. 35			1 μφ												
Άργ., Τριπ. τ. 38					1										

Μέσοι Πρωτογεωμετρικοί τάφοι

Άθ., Ag C 11:4*					4	1	6								βότσαλα, όστια ζώων
Άθ., Ag Q 8:6*												2		1	2 βραχιόλια
Άθ., Ag T 15:1*							1								σφονδυλι
Lefk. T 12 B				1								1			2 σφραγίδες
Lefk. κτίριο Τούμπας [2]*												9		2	2 σφην., 2 χρ. δίσκοι, περιδ. χρ., ύφαντ. βάρος, μαχ., σφονδ.
Άργ., όδ. Περούκα Ι			1 μφ	1 μφ			2	1 λ.λ.		2 πτην. άσχοί, έδρ. χειρ.		2		6	"χάντρα" πηλ.
Asine 1970 - 10*							1								
Μικ. Γ 23	1 χειρ.				1		1							1	

ΠΙΝΑΚΑΣ 52 (βλ. και συνέχεια)

Π ο Γ

ΤΑΦΕΣ ΣΩΜΑΤΟΣ ΣΕ ΤΑΦΟ: ΑΤΤΙΚΗ, ΕΥΒΟΙΑ, ΑΡΓΟΛΙΔΑ

ΚΤΕΡΙΣΜΑΤΑ ΑΚΕΡΑΙΑ

Υστεροί Προτογεωμετρικοί τάφοι

Τάφος	Αμφ. λ.λ.	Αμφ. λ.κ. θυς	Πρόχ δη	Δίνοχ ση	Κύπελο λο	Εκπό φος	Αγρευθ ος	Αμφ/σ κος	Πυξί δα	Κάλα θος	Λοιπά άγγεϊα	Περ όνη	Πόρ πη	Ααχτ υλ.	Λοιπά άντικ.
Αθ., Ag C 9:11*											βύρα	1			5 βάσεις σκύφ.
Αθ., Ag F 9:1					3		2				βαθύ χειρ. πίν., ριάλη, "θήλ."		1		3 δαχτυλ. ή σφην.
Αθ., Ag J 7:1							2								
Αθ., Ag O 7:11*									1 ιδ.						
Αθ., Ακρ. Ν. κλ. XXVIII*				1											
Αθ., Ακρ. Ν. κλ. XL				1	1;		3								
Αθ., Ακρ. Ν., Αλωπεκ ής/Καλλιθέας*			1				1								
Αθ., Θησεϊο, Αμφικτιόνος 8, τ. 2*					2										
Lefk. T 7*			2												
Lefk. T 26*								1							Ξίφος, 10 αίχμές βελών, βελόνη;
Lefk. T 39*			1 μφ	1	2	3			2	1	2 φλάσκες (1 σφαιρ. b.s., 1 δακτ/μη φαγ.), προχοϊσκη, πιν. βαθύ χειρ., πτην. έγγ. φαγ., 3 "αούβ." φαγ. (2 ιδ.), 4 κάνθ		2	1	είδ. άμαξας φαγ., είδ. λιονταριού φαγ., διάδ. χρ., ταινία χρ., περιδ. (κοχ.), χάντρα χρ., 84 χάντρες φαγ., 4 χρ. λογχ/δη ταφ. κοσμ., χ. ρόδες, τιμ. πελ., αίχμη δόρ., Ξίφος
Χαλκ., Καμάρες, οίκ. Πνευματικού*				1			1	6							έγγειρ., βότσαλο
Χαλκ., Πειρ. Πατρ. Κανατσέλου			1					2							
Αργ., δδ. Περούκα II								1 λ. ώ.			άμφ. δδρ.	2	1	2	σφην.
Αργ., δδ. Περούκα III															
Αργ., δδ. Περούκα IV*				1 μφ	2							6		6	
Αργ. 147 C 2*			1	2 χειρ.					1						1
Αργ. 150 F 5			1												
Αργος 187 *				1 χειρ.							"Coupelle" χειρ.				δσά ζώου
Αργος 192				1		1	1								βραχιόλι
Asine 1970 - 14				1 χειρ.		1	1 ιδ.								
Asine 1970 - 15*				1 χειρ.						λήκ. ιδ.			1	1	κοχ., περιδ. φαγ.
Asine PG 9				1		1				ήμισφ. χειρ.		1;			
Asine PG 18			1	1 χειρ.	1										χ. σύρμα
Asine PG 26*			1												
Asine PG 27				2 χειρ.	1		1								"κομβίο"
Asine PG 43												2			τσαμιακ όπετρα
Μυκ. PG 606*											"χύτρα"		2		24 βότσαλα

Π Ι Ν Α Κ Α Σ 5 2 (βλ. και παραπάνω και παρακάτω)

Π.ρ.Γ.

ΤΑΦΕΣ ΣΩΜΑΤΟΣ ΣΕ ΤΑΦΟ: ΑΤΤΙΚΗ, ΕΥΒΟΙΑ, ΑΡΓΟΛΙΔΑ

ΚΤΕΡΙΣΜΑΤΑ ΑΚΕΡΑΙΑ

Πρωτογεωμετρικοί τάφοι χωρίς ειδικότερη χρονολόγηση

Τάφος	Αμφ. λ.λ.	Αμφ. λ.κ.	Πρόγους	Όνομα γόη	Κύπελλο	Σκύφος	Λίχνος	Αμφίσκος	Πυξίδα	Κάλαθος	Λοιπά άγγεια	Περώνη	Πόρπη	Ασχηλ.	Λοιπά άντια.
Αθ., Ψυρή, όδ. Κριεζή 1968, ΧΙ*				I			I								
Lefk. T 49 [α]												4		2	2 σφικ., "χάντρα" πήλ.
Αργ., Προσφ., Αγ. Ιωάννης [2]	1			I (+1 από πυρά)		1								1+1 από πυρά	
Αργ., πάρ. Ηρακλέους I				I		I									
Αργ., πάρ. Ηρακλέους II							1								
Αργ., πάρ. Ηρακλέους III				1		1								1	
Αργ., όδ. Ηφαίστου	2					1					κάνθ.				
Αργ., όδ. Γούναση*						1								5	
Αργ., Β. Γεωργ. ΟΤΕ III*												2		2	2 σφικ.
Asine 1970 - 9											"θήλ."				
Asine PG 3														I	
Asine PG 10												1			σφονδ. όστ.
Asine PG 12												2		1	
Asine PG 17												1;			
Asine PG 24															όστράγαλος
Asine PG 25			1	1		1									
Asine PG 34															όστά ψαριού
Asine PG 35				2 χείρ.							αφύταινα χείρ.				
Asine PG 36					1 χείρ.										
Asine PG 37											χείρ. πιν.				όστά ζώου
Asine PG 39															όστρ. χελώνας
Asine PG 40												1			μαχ.
Μυκ. PG 601*											άσκος κρίτ.	1			

Μεταβατικοί προς τα Γεωμετρικά τάφοι;

Arg. 164 *											3 άγγ.				
Lefk. T 55 [α]											2 χ. άγγ.:	2	4	5	2 ένότια

Π Ι Ν Α Κ Α Σ 5 2 , (βλ. και παραπάνω)

ΠοΓ

ΤΑΦΕΣ ΣΩΜΑΤΟΣ ΣΕ ΤΑΦΟ: ΑΤΤΙΚΗ, ΕΥΒΟΙΑ, ΑΡΓΟΛΙΑΔΑ

ΚΤΕΡΙΣΜΑΤΑ ΣΠΑΣΜΕΝΑ

Πρώτοι Πρωτογεωμετρικοί τάφοι

Τάφος	Άμφ. λ.λ.	Άμφ. λ.κ.	Πρόγους	Όινο γόη	Κυπέλλο	Εκφόρος	Άφρουθος	Άμφ/σκος	Πυξίδα	Κάλαθος	Λοιπά άγγεία	Περ όνη	Πόρη	Δαχ τυλ.	Λοιπά άντικ.
Άθ., Άκρ. Ν., Έρεχθ. Ζ*					1 πλ.						δοστρακα				
Άθ., Άκρ., Ν. κλ., ΧΛΠ*											δοστρ. κύλικας, βάση κυπέλλου				
Χαλκ., όδ. Άμαρυνθίων*								1 έλλ.							

Μέσοι Πρωτογεωμετρικοί τάφοι

Άθ., Αγ C 11:4*				1 πλ.											
Άθ., Αγ Q 8:6*							3 πλ.								
Άθ., Αγ T 15:1*				1 έλλ.		1 έλλ.					"χύτρα" έλλ.				
Asine 1970-10*											χειρ. άγγ. έλλ.				

Ύστεροι Πρωτογεωμετρικοί τάφοι

Άθ., Αγ O 7:11*				1 έλλ.	2 πλ.						μαστός χειρ. έγγ. έλλ.				
Άθ., Θησ., όδ. Άμφικτιώνος, τ. 2*															είδ. ίππου πλ.
Lefk. T 7*					1 πλ.										
Lefk. T 39*	1 έλλ.				1 πλ.						κάνθ. πλ.				
Άργ., όδ. Περούσια IV*					1 έλλ.										
Arg. 147 C 2*											κέρνος έλλ.				
Arg. 149 E 3								1 λ. πλ.							
Argos 187 *															δοσά ζώου
Μυκ. PG 606*				1 έλλ.											

Πρωτογεωμετρικοί τάφοι χωρίς ειδικότερη χρονολόγηση

Μυκ. Γ 21						1 θρ.									
Μυκ. PG 601*		1 έλλ.													
Άργ., όδ. Γούναρη*				1 πλ.											
Asine B 9*					2 έλλ., (1 χειρ.)										δοσά ζώων

ΠΙΝΑΚΑΣ 53

Π ο Γ

ΤΑΦΕΣ ΣΩΜΑΤΟΣ ΣΕ ΤΑΦΟ: ΑΤΤΙΚΗ, ΕΥΒΟΙΑ, ΑΡΓΟΛΙΔΑ

ΚΤΕΡΙΣΜΑΤΑ ΑΓΝΩΣΤΗΣ ΚΑΤΑΣΤΑΣΗΣ ΠΡΟΣΦΟΡΑΣ

Πρώτοι Προτογεωμετρικοί τάφοι

Τάφος	Αμφ. λ.λ.	Αμφ. λ.κ.	Πρόχ. ουσ	Οινοχόη	Κύπελλο	Σκύρος	Λήκυθος	Αμφ/σκος	Πυξίδα	Κάλαβος	Λοιπά αγγεία	Περύνη	Πόρτη	Ασχημάτ.	Λοιπά αντικ.
Άθ., Ag C 11:1					1										
Άθ., Ag C 11:2*				1	1		3								
Άθ., Ag J 9:2*			2												
Άθ., Άκρ.Ν., Μακρ., Μετρό τ. 57*											2 "μυροδοχεία";				
Ker. S 112 = PG 21;							2								
Ker. 114 a*							1	1			άσκος, κάνθ.				
Ker. 114 b			1	1			2				2 δοτρακα				

Μέσοι Προτογεωμετρικοί τάφοι

Άθ., Ag Q 8:7*					1		1								δοτὰ ζώου
Άθ., Ag Q 8:5	1			1	3		1								

Ύστεροι Προτογεωμετρικοί τάφοι

Ag C 9:11*		1			1										
Άθ., Άκρ.Ν., Μακρ. I					1										
Άθ., Άκρ.Ν., Μακρ. III					1										
Άθ., Άκρ.Ν., Αλωπεκής / Καλλιθέας*							2								
Άθ., Ψυρή, Αγ. Δημητρίου 20									2						2 ζεύγη ύποδ., 2 κωδ. είδ., πηλ. σφαιρες, καινίες
Χαλκ., Καμάρες, οίκ. Πνευματικού*								2							
Arg. 184					1;	1									μαχ.

Προτογεωμετρικοί τάφοι χωρίς ειδικότερη χρονολόγηση

Άθ., Άκρ.Ν., δδ. Δράκου 77, 18							1								δοτρακα διάτρ.
Άθ., Ψυρή, Κριεζή 68, XI*				1			2				ψευδ.				
Άργ., Β. Γεωργ. ΟΤΕ III*					1										
Άργ., Προσφ. [1]				1 μφ			1;								
Άργ., Προσφ. έκκλ. Αγ. Ιωάννη [1]				3	1						ύδρεια				
Άργ., πάρ. Ηρακλέους, I*				1			1								
Asine PG 26*						1									

Μεταβατικοί προς τα Γεωμετρικά τάφοι

Άργ., Μπακαλ. [3]				1	1						χειρ. άν. αγγείο, δοτρακα;				είδ., κοσμήμ.
Άργ., οίκ. Τζούλου IV				1											

Π Ι Ν Α Κ Α Σ 5 4

Π ρ Γ

Τ Α Φ Ε Σ Σ Ω Μ Α Τ Ο Σ Σ Ε Τ Α Φ Ο : Α Τ Τ Ι Κ Η , Ε Υ Β Ο Ι Α , Α Ρ Γ Ο Λ Ι Δ Α

Κ Τ Ε Ρ Ι Σ Μ Α Τ Α Π Α Ν Ω Α Π Ο Τ Η Ν Τ Α Φ Η / Τ Ι Σ Κ Α Λ Υ Ψ Η Τ Η Ρ Ι Ε Σ Π Λ Α Κ Ε Σ

Π ρ ῶ τ ο ι Π ρ ω τ ο γ ε ω μ ε τ ρ ι κ ο ἰ τ ᾶ φ ο ι

Τάφος	Ἀμφ. λ.λ.	Ἀμφ. λ.κ.	Πρόχ. ουσ	Ὀνο γόη	Κύπελλο	Σκόφ. ος	Λίθιν. θος	Ἀμφ/σ κος	Πυξί. δα	Κάλα θος	Λοιπὰ ἀγγεία	Περ. ὄνη	Πόρ. πη	Σαχτ. υλ.	Λοιπὰ ἀντικ.
Ἀθ., Ag C 9:5		1 ἑλλ.									πίθος ἑλλ.				
Ἀθ., Ag I 5:1	1 σπ. πλ.														
Ἀθ., Ἀκρ. Ν. κλ. ΧLII											πίθος ἑλλ.				

Μ έ σ ο ι Π ρ ω τ ο γ ε ω μ ε τ ρ ι κ ο ἰ τ ᾶ φ ο ι

Ἀθ., Ag Q 8:6*				2 ἑλλ.			1 ἑλλ. γέμ.								
Ἀθ., Ag Q 8:7*							1 στό γέμ. ἕγν.								

Ἐ σ τ ε ρ ο ι Π ρ ω τ ο γ ε ω μ ε τ ρ ι κ ο ἰ τ ᾶ φ ο ι

N. Ἴωνία τ. II											κρατ. σπ. ἑλλ. (σημα:)				
Lefk. T 26*			2 ἀκ.	4 ἀκ.	1 ἀκ.	1 ἀκ.	6 ἀκ.	2 ἀκ.							
Asine 1970-15*						1 πλ.									
Μικ. PG 606*		1 σπ. ἑλλ.									2 χειρ. ἡμισφ. ἕγγ. ἀκ.				

Π ρ ω τ ο γ ε ω μ ε τ ρ ι κ ο ἰ τ ᾶ φ ο ι γ ω ἰ ς ε ἰ δ ι κ ὄ τ ε ρ η χ ρ ο ν ο λ ὄ γ η σ η

Lefk. T 49 [β]		1	1									1			
Asine B 9*															δοτὰ ζώου κάτω από πλάκες
Μικ. PG 601*															σφονδ. ἀκ.

Μ ε τ α β α τ ι κ ο ἰ π ρ ὸ ς τ ᾶ Γ ε ω μ ε τ ρ ι κ ᾶ τ ᾶ φ ο ι

Argos 164*				1 ἀκ.											
------------	--	--	--	-------	--	--	--	--	--	--	--	--	--	--	--

Π Ι Ν Α Κ Α Σ 5 5

ΠοΓ

ΤΑΦΕΣ ΣΩΜΑΤΟΣ ΣΕ ΑΓΓΕΙΟ (ΕΓΧΥΤΡΙΣΜΟΙ): ΑΤΤΙΚΗ, ΕΥΒΟΙΑ, ΑΡΓΟΛΙΔΑ

Πρώτοι Πρωτογεωμετρικοί τάφοι

Τάφος	Άμφ. λ.λ.	Άμφ. λ.κ.	Πρόχους	Όινοχόη	Κύπελλο	Εκύβηθος	Άγκυθος	Άμφ/σκος	Πυξίδα	Κάλαθος	Λοιπά αγγεία	Περώνη	Πόρπη	Λαχτύλ.	Λοιπά άντικ.
Άργ., Μπακαλ.[1]	1 ταφ.														

Μέσοι Πρωτογεωμετρικοί τάφοι

Άθ., Αγ Β 10:1											άμφ. λ.χ. ταφ. χρυσ.				
Άθ., Αγ C 10:2											"χύτρα" ταφ.				
Άθ., Αγ O 7:6											άμφ. λ.χ. ταφ.;				

Πρωτογεωμετρικοί τάφοι χωρίς ειδικότερη χρονολόγηση

Άθ., Άκρ. Ν., όδ. Ροβ. Γκάλλι				1 άγν. θ.		1 άγν. θ.	1 άγν. θ.				ταφ. πίθος	1 άγν. θ.			2 χ. ψέλια άγν. θ.
-------------------------------	--	--	--	-----------	--	-----------	-----------	--	--	--	------------	-----------	--	--	--------------------

Μεταβατικοί προς τα Γεωμετρικά τάφοι

Άργ., Αγ 9											ταφ. άμφ.				
Άργ., όδ. Κοραή/Κοφινιώτου				1 άγν. θ.							μόνωτος σκύφος άγν., άγν. θ., πίθος ταφ.				

ΠΙΝΑΚΑΣ 56

ΤΑΦΕΣ ΑΓΝΩΣΤΟΥ ΤΥΠΟΥ: ΑΤΤΙΚΗ, ΕΥΒΟΙΑ, ΑΡΓΟΛΙΔΑ

Μέσοι Πρωτογεωμετρικοί τάφοι

Τάφος	Άμφ. λ.λ.	Άμφ. λ.κ.	Πρόχους	Όινοχόη	Κύπελλο	Εκύβηθος	Άγκυθος	Άμφ/σκος	Πυξίδα	Κάλαθος	Λοιπά αγγεία	Περώνη	Πόρπη	Λαχτύλ.	Λοιπά άντικ.
Άθ., Άκρ., Ν. κλ. VI											άμφ. "χύτρα";				

Ύστεροι Πρωτογεωμετρικοί τάφοι

Άθ., Άκρ. Ν., Δημητρο. τ. ΙΧ*			1 άγν.		θ	5 άγν.	1 άγν.								5 πήλ. "χάντρες, σφονδ.
-------------------------------	--	--	--------	--	---	--------	--------	--	--	--	--	--	--	--	-------------------------

ΠΙΝΑΚΑΣ 57

Γεωμετρική Περίοδος (άρ. κατ. 724-1890)

Ἀπὸ τῆ γεωμετρικῆ Ἀττικῆ (άρ. κατ. 724-1623) γνωρίζουμε ἐκτεταμμένα νεκροταφεῖα καὶ ἐκτὸς Ἀθηνῶν. Τὸ μεγαλύτερο ἀπὸ τὰ δημοσιευμένα εἶναι τῆς Ἐλευσίνας (άρ. κατ. 1346-1490) καὶ ἀκολουθοῦν τῆς Ἀναβύσσου (άρ. κατ. 1240-1338), τῆς Μερέντας (άρ. κατ. 1554-1599) καὶ τοῦ Θορικοῦ (άρ. κατ. 1491-1534). Ὡστόσο μόνο τοῦ Θορικοῦ ἔχει δημοσιευτεῖ ἐκτενῶς· γιὰ τὰ ὑπόλοιπα τὰ στοιχεῖα εἶναι ἔλλιπῆ· ἡ ἀνασκαφὴ τῆς Ἐλευσίνας ἔλαβε χώρα πολὺ παλιὰ, στὰ τέλη τοῦ 19ου καὶ στὶς ἀρχὲς τοῦ 20ου, καὶ οἱ τάφοι τῆς Ἀναβύσσου καὶ τῆς Μερέντας δὲν ἔχουν ἀκόμα δημοσιευτεῖ ὅλοι πλήρως. Ἐπομένως, καὶ γιὰ αὐτὴ τὴν περίοδο τὰ νεκροταφεῖα τοῦ Κεραμεικοῦ (άρ. κατ. 944-1078) καὶ τῆς Ἀγορᾶς (άρ. κατ. 724-790) παραμένουν βασικὴ πηγὴ στοιχείων, καὶ λόγῳ τοῦ μεγέθους τους (μόνο στὸν Κεραμεικὸ ἔχουν ἀνασκαφεῖ πάνω ἀπὸ 100 τάφοι), ἀλλὰ καὶ ἔξ αἰτίας τῆς ἐκτενοῦς δημοσίευσής τους. Τὸ νεκροταφεῖο (ἢ νεκροταφεῖα) τῆς περιοχῆς νοτιῶς τῆς Ἀκροπόλεως (άρ. κατ. 853-921) ἀποδεικνύεται ἀπὸ τὰ ἀνασκαφικὰ δεδομένα ἐξίσου μεγάλο μὲ ἐκεῖνο τοῦ Κεραμεικοῦ⁴⁷⁴, ἀλλὰ δυστυχῶς οἱ πληροφορίες τῶν συνοπτικῶν ἐκθέσεων τοῦ Ἀρχαιολογικοῦ Δελτίου, εἶναι ἐξαιρετικὰ περιορισμένες. Τὸ ἴδιο ἰσχύει καὶ γιὰ τὸ μικρότερο (ἀπ' ὅ,τι γνωρίζουμε μέχρι στιγμῆς) νεκροταφεῖο τῆς περιοχῆς τῆς πλατείας Κουμουνδούρου (άρ. κατ. 1100-1156). Ἀγνώστου μεγέθους οὐσιαστικὰ εἶναι τὸ νεκροταφεῖο τῆς Ἀκαδημίας (άρ. κατ. 792-812), ἀπὸ τὸ ὁποῖο ἔχουν δημοσιευτεῖ 15 τάφοι, ἀλλὰ στὶς ἀνασκαφικὲς ἐκθέσεις ἀναφέρονται ἀορίστως καὶ ἄλλοι, διαφόρων τύπων. Φυσικὰ μεμονωμένοι τάφοι καὶ μικρὲς ομάδες ἔχουν ἀνασκαφεῖ σὲ πολλὰ σημεῖα τῆς πόλης, τόσο στὸ κέντρο ὡς καὶ στὰ προάστια.

Στὴν Εὐβοία συνεχίζεται ἡ χρῆση τῶν νεκροταφείων τοῦ Λευκαντίου (άρ. κατ. 1706-1781), τὰ ὁποῖα εἶναι κατὰ ἓνα μέρος ἐκτενῶς δημοσιευμένα· γιὰ τμῆμα τοῦ νεκροταφείου τῆς Τοῦμπας ἔχουν δημοσιευθεῖ μόνο φωτογραφίες καὶ πίνακες τῶν περιεχομένων των τάφων, ὁπότε τὰ στοιχεῖα μας εἶναι ἔλλιπῆ. Ἀπὸ τὴν Ἐρέτρια (άρ. κατ. 1625-1704) ἔχουν δημοσιευτεῖ ἐκτενῶς περὶ τοὺς 80 τάφους.

Καὶ αὐτὴ τὴν περίοδο ἐφαρμόζονται καὶ οἱ δύο τύποι ταφῆς: σώματος σὲ τάφο ἢ ἀγγεῖο (ἐγχυτρισμοί) καὶ τέφρας μὲ τεφροδόχο ἀγγεῖο ἢ χωρὶς. Ὁ ἀκόλουθος πίνακας δείχνει τὴν κατανομὴ τῶν τύπων τῶν ταφῶν, ποὺ ἔχουν δημοσιευτεῖ, κατὰ νεκροταφεῖα καὶ περίοδο⁴⁷⁵. Δὲν περιλαμβάνονται οἱ περιοχὲς στὶς ὁποῖες ἔχει ἀνασκαφεῖ μικρὸς μόνο ἀριθμὸς τάφων:

474. 110 τάφοι ἔχουν ἀναφερθεῖ μέχρι στιγμῆς, ἐνῶ δὲν εἶναι γνωστὸ πόσοι ἀνασκάφηκαν κατὰ τὴν ἀνασκαφὴ τοῦ σταθμοῦ Ἀκρόπολη τοῦ μετρό).

475. Οἱ ἀριθμοὶ εἶναι ἐνδεικτικοὶ καὶ ὄχι ἀπόλυτοι, διότι δὲν περιλαμβάνονται οἱ τάφοι ποὺ χρονολογοῦνται σὲ μεταβατικὰ διαστήματα (π.χ. "μεταξὺ Προϊμῆς καὶ Μέσης Γεωμετρικῆς Περιόδου") καὶ ἐκεῖνοι ποὺ χρονολογοῦνται ἀσαφῶς (π.χ. Προϊμῆ - Μέση Γεωμετρικῆ Περίοδος). Ἐπίσης δὲν εἶναι δυνατόν νὰ συμπεριληφθοῦν οἱ πληροφορίες ποὺ ἀφοροῦν στὴν ἀνακάλυψη ἀπροσδιόριστου ἀριθμοῦ ταφῶν τοῦ ἐνὸς ἢ τοῦ ἄλλου τύπου.

Περιοχή	Ταφές τέφρας						Ταφές σώματος (και έγχυτρισμοί)					
	Σύνολο	ΠΓ	ΜΓ	ΥΓ	Γ	ΥποΓ	Σύνολο	ΠΓ	ΜΓ	ΥΓ	Γ	ΥποΓ
Ἀθήνα, Ἀγορά	15	6	7		2		37	2	4	28		3
Ἀκρόπολη, Ν. κλιτύς - Κουκάκι	30	8	6	8	8		42		4	32	4	2;
Θησείο	1			1			9	1		7	1	
Κεραμεικός	38	11	13	14			68		5	62	1	
Πλ. Κουμουνδούρου	7	2	2	3			30			30		
Ἀκαδημία ⁴⁷⁶	12>		1	10	1>		4			3	1	
Τράχωνες	19			7		12	1					1
Ἀνάβυσσος	9		2	7			23			21	2	
Ἐλευσίνα ⁴⁷⁷	19	1	8	2	7	1;	93	1	11	23	57	1
Θορικός	3			3			31			30		1
Μαραθῶνας	2		2				6		2	2	2	
Μερέντα	7	1		6			15			15		
Λευκαντί ⁴⁷⁸	58;	44;	6;	1;	7;		3	3				
Ἐρέτρια	23		9	11	2	1	52>		1	49>	2	
Σύνολο	242;>	73;	56;	91;	27;	14;	415>	7	27	308;	69	10

Στὴν Ἀργολίδα (ἀρ. κατ. 1793-1890) συνεχίζεται ἡ σχεδὸν ἀποκλειστικὴ χρῆσις τῆς ταφῆς σώματος σὲ τάφο ἢ ἀγγεῖο (ἐγχυτρισμός). Ἀναφέρονται ἐλάχιστες περιπτώσεις ταφῶν πού ἔχουν θεωρηθεῖ ταφές τέφρας, ἀλλὰ συμφωνία τῶν μελετητῶν ὑπάρχει μόνο γιὰ 2 ἀπὸ τὴν Ἀσίνη⁴⁷⁹ (ἀρ. κατ.

476. Οἱ ταφές τῆς Ἀκαδημίας πού δημοσιεύθηκαν τὸ 1956 ὡς ταφές τέφρας, διαφοροποιοῦνται ἀπὸ τὴ συνήθη εἰκόνα τῶν ταφῶν τέφρας ὡς πρὸς δριμύνη χαρακτηριστικά τους, τὰ ὁποῖα ἀνακαλοῦν ταφές σώματος σὲ ἀγγεῖο (ἐγχυτρισμός) τῆς περιόδου. Τὰ χαρακτηριστικά αὐτὰ εἶναι: α) τὰ ἀγγεῖα σὲ ἐσωτερικὸ τοῦ ταφικοῦ ("τεφροδόχο"), τὰ ὁποῖα στὶς ταφές τέφρας συναντῶνται μόνο σὲ πολὺ περιορισμένο ἀριθμὸ τάφων (στοὺς Τράχωνες· β) ἡ ἀκέραιη "χύτρα" ἔξω ἀπὸ τὸ ταφικὸ "τεφροδόχο" ἀγγεῖο, συνήθως στοιχεῖο τῶν ἐγχυτρισμῶν ἰδίως σὲ νεκροταφεῖο τῆς Ἀγορᾶς, ἀλλὰ καὶ σὲ ἄλλα (τὸ μόνο παράλληλο σὲ ταφὴ τέφρας εἶναι ὁ τάφος "Ἐλευσίνα 1898, [42]"); γ) ἕνας ἀπὸ τοὺς "τεφροδόχους" ἀμφορεῖς φέρει ὀπὴ στὰ τοιχώματά του, μὲ κάλυμμα, πού δὲν εἶναι ἀναγκαῖα γιὰ τὴν εἰσαγωγὴ τέφρας, ἀλλὰ γιὰ τὴν εἰσαγωγὴ σώματος· δ) ἡ κατάστασις τῶν λειψάνων ἦταν τέτοια πού νὰ ἐπιτρέψει τὴ διαπίστωσις ὅτι πρόκειται γιὰ ὀστά παιδιῶν, σὲ μία μάλιστα περίπτωση σώζεται τὸ κρανίον, πρᾶγμα πού ἀναρωτιέται κανεὶς ἂν εἶναι δυνατόν μετὰ ἀπὸ ἀποτέφρωσις (βλ. κ.ἀ. σ. 59-60). Στὸ ἀρχεῖο Σταυροπούλλου στὴν Ἀρχαιολογικὴ Ἑταιρεία δὲν βρέθηκαν ἡμερολόγια τῆς ἀνασκαφῆς αὐτῆς τῆς χρονίως. Δεδομένου ὅτι τὸ ἀρχεῖο δὲν εἶναι πλήρως ταξινομημένο ὑπάρχει μικρὴ πιθανότητα νὰ λανθάνει κάποια πρόχειρη σημείωσις του. Πάντως, ἐνῶ μὲ τὰ ὑπάρχοντα στοιχεῖα τίθενται σοβαρὰ ἐρωτηματικά γιὰ τὸν τύπο ταφῆς, δὲν μπορεῖ καὶ νὰ ἀμφισβητηθεῖ τελικῶς ἡ ἀποψη τοῦ ἀνασκαφέα, ἀφοῦ τὸ ὑλικὸ δείχνει ὅτι στὰ ταφικά ἔθιμα τῆς ἐποχῆς τίποτα δὲν εἶναι ἀπόλυτο.
477. Ἐχουν ἀνασκαφεῖ στὶς παλαιῆς ἀνασκαφῆς καὶ 19 πυρές πού θα μποροῦσαν νὰ εἶναι ταφές τέφρας, ἀλλὰ δὲν τὸ γνωρίζουμε μὲ βεβαιότητα καὶ δὲν προσμετρήθηκαν.
478. Ὡς ταφές τέφρας ἔχουν καταμετρηθεῖ καὶ οἱ τάφοι χωρὶς λείψανα ταφῆς, ἀλλὰ ἔχουν ἐρμηνευθεῖ ὡς ταφές τέφρας ἀπὸ τοὺς ἀνασκαφεῖς, ἂν καὶ ἡ ἔρμηνεία αὐτῆ ἀμφισβητεῖται (βλ. κ.ἀ. σ. 83).
479. Στὸ Ναυπλίου ἀνασκαφῆσαν δύο ὑστερες γεωμετρικῆς ταφῆς, πού ἀπὸ τὸν Σ. Χαριτωνίδη (ΠΑΕ 1953, 191, 194-5) θεωροῦνται ταφές τέφρας, ἀλλὰ αὐτὸ ἀμφισβητεῖται ἀπὸ τὸν Ν. Βερδελή (ΑΜ 78, 1963, 54 σημ. 109). Γεγονὸς εἶναι ὅτι ἀκόμα καὶ ἂν τὰ κατάλοιπα τῆς πυρᾶς εἶναι ὄχι ἴχνη, ὅπως λέει ὁ Βερδελής, ἀλλὰ ἀρκετὰ πειστικὴ ἀπόθεσις, καὶ πάλι θὰ μποροῦσαν οἱ πυρές νὰ εἶναι ἐναγιστικῆς, ἀφοῦ ἡ περιγραφή τοῦ ἀκροῦ τῆς μῆδς ταφῆς μὲ τὰ ἀγγεῖα, ὅπου καὶ ὁ ὑποτιθέμενος τεφροδόχος ἀμφορέας (ἀναφέρεται ὡς ταφικός), δὲν ἀπέχει πολὺ ἀπὸ τὴν εἰκόνα ἐνός ἐγχυτρισμοῦ μὲ ταφικὸ ἀγγεῖο τὸν τριποδικὸ πιθανοφόρα καὶ κτερίσματα τὰ ἄλλα ἀγγεῖα μετὰ τῶν ὁποίων καὶ τοὺς 2 ἀμφορεῖς. Γιὰ τὴ δευτέρη ταφὴ δὲν ἀναφέρονται ἄλλα εἰρήματα πλὴν τῆς ἐμπύρου ἀπόθεσις.

1882-1883). Το δείγμα τάφων, που χρησιμοποιείται εδώ, αποτελείται κυρίως από τάφους του Άργους (άρ. κατ. 1793-1881).

Τα αρχαιολογικά κατάλοιπα της τελετής της ταφής δεν παρουσιάζουν ουσιαστικές διαφορές από την Πρωτογεωμετρική Περίοδο για κανέναν τύπο ταφής. Έπομένως ισχύει η ίδια μέθοδος εξέτασης. Έν περιλήψει: τα κτερίσματα εξετάζονται ως προς τη θέση τους στον τάφο και ως προς την κατάσταση προσφοράς τους. Στις ταφές τέφρας πρωτεύουσα σημασία έχει η θέση τους σε σχέση με την τεφροδόχο ή στο στρώμα πυράς, ή όποια συνδέεται κατά κανόνα και με την κατάσταση προσφοράς τους, αφού τα αντικείμενα της πρώτης θέσης έχουν κατά κανόνα προσφερθεί άκέραια, ενώ του στρώματος πυράς έχουν σπάσει εκτός του τάφου· ασφαλώς οι εξαιρέσεις στον κανόνα είναι σημείο ιδιαίτερης προσοχής. Στις ταφές σώματος δεν παρατηρούνται συγκεκριμένα σημεία αναφοράς ως προς την τοποθέτηση των αντικειμένων, όποτε το κύριο αντικείμενο εξέτασης είναι η θραύση τους. Τα αντικείμενα εκτός του τάφου ή στο άνω στρώμα του και στους δύο τύπους ταφής επίσης απαιτούν ιδιαίτερη θεώρηση. Σε ό,τι αφορά στην καύση των αντικειμένων ισχύουν όσα εκτέθηκαν στο κεφάλαιο της Πρωτογεωμετρικής Περιόδου⁴⁸⁰, και έπομένως λαμβάνεται ύπ' όψιν μόνο στις περιπτώσεις που πρόκειται για γεγονός άδιαμφισβήτητο (βλ. κ.ά. σ. 101-7).

Τα κτερίσματα των τάφων τέφρας με τεφροδόχο της Άττικής παρουσιάζονται στους πίν. 58-68.

Καταβλήθηκε προσπάθεια να χωριστούν οι τάφοι σε κατηγορίες βάσει των χαρακτηριστικών τους ως προς τη χρήση και τη θέση των περιεχομένων τους, και τον συνδυασμό τέτοιων κριτηρίων στον ίδιο τάφο. Έλέχθηκαν δηλαδή οι τάφοι ως προς τα έξης στοιχεία και συνδυασμούς στοιχείων:

Ταφές μόνο με τεφροδόχο

Ταφές μόνο με τεφροδόχο και πώμα

Ταφές με τεφροδόχο και κτερίσματα μόνο στο έσωτερικό της τεφροδόχου (όχι γύρω από την τεφροδόχο)

Ταφές με τεφροδόχο, πώμα και κτερίσματα μόνο στο έσωτερικό της τεφροδόχου (όχι γύρω από την τεφροδόχο)

Ταφές με τεφροδόχο χωρίς πώμα, με κτερίσματα και στο έσωτερικό της τεφροδόχου και γύρω της

Ταφές με τεφροδόχο, πώμα και κτερίσματα και στο έσωτερικό της τεφροδόχου και γύρω της

Ταφές με τεφροδόχο και κτερίσματα μόνο γύρω από την τεφροδόχο (όχι στο έσωτερικό της)

480. Ένδεικτικά μόνο αναφέρουμε άγγεια από τους γεωμετρικούς τάφους του Κεραμεικού, από τα όποια καθίσταται σαφές ότι και στους τάφους αυτής της περιόδου οι φθορές των αντικειμένων που θα μπορούσαν να όποδοθούν σε καύση, δεν αποτελούν άσφαλή όδηγό. Πρω. Κεραμεικος V, πίν. 70 - Ινν. 2134, 928: το πρώτο άγγείο προέρχεται από το στρώμα πυράς, το δεύτερο όχι, αλλά η έπιφάνειά τους έχει την ίδια εικόνα, τις ίδιες φθορές. Τμήμα του άγγείου δ.π., πίν. 71 - Ινν. 927, το όποιο προέρχεται από στρώμα πυράς, φέρει στο γάνωμα φθορά όμοια με τα προαναφερθέντα άγγεια, ενώ το υπόλοιπο δεν φέρει καμία φθορά. Η οίνοχόη δ.π., πίν. 75 - Ινν. 397 έχει ύποστει άμαύρωση του γανώματος, που εμφανίζουν άγγεια από το στρώμα πυράς, ενώ η ίδια προέρχεται από το περιβάλλον της τεφροδόχου, όπως και η οίνοχόη δ.π., πίν. 81 - Ινν. 786 με λέπτυνση του γανώματος. Έπίσης χαρακτηριστική είναι η ύψιπους σκυφοειδής λάκαινα δ.π., πίν. 127 - Ινν. 303 από ταφή σώματος με άνω τμήμα που δίνει την έντύπωση καύσης, αφού το έδαφοχρωμο τμήμα του (μόνο) δείχνει "καπνισμένο" ή μάλλον "μυτζουρωμένο", χωρίς ό τάφος να έχει στοιχεία πυράς. Η πυξίδα δ.π., πίν. 53 - Ινν. 244 αποτελείται από όστρακα σαφώς καμένα, αλλά και σαφώς άκαυστα. Και σε αυτή τη δημοσίευση, όπως και στη δημοσίευση των πρωτογεωμετρικών τάφων, ό Kübler άποφεύγει να χαρακτηρίσει άγγεια ή όστρακα ως "καμένα" ή "άκαυστα". Σημειώνουμε έπίσης και τα σφονδύλια από το στρώμα πυράς που δεν φέρουν κανένα ίχνος καύσης (δ.π., πίν. 157, 146).

Ταφές με τεφροδόχο, πῶμα και κτερίσματα μόνο γύρω από την τεφροδόχο (δχι στο έσωτερικό της)

Επίσης έλέγχθηκαν όλες οι προαναφερθείσες πιθανές κατηγορίες σε σχέση με την ύπαρξη στρώματος πυράς και προσφορών πάνω από την ταφή.

Οί καρποί αυτής της προσπάθειας όμως ήταν πενιχροί. Αποδείχθηκε ότι ή άβεβαιότητα ως προς την αρχική εικόνα του τάφου δεν ευνουεί τόσο λεπτομερείς κατηγοριοποιήσεις και καταδεικνύει την ανάγκη προσεκτικής, κριτικής χρήσης των διαθέσιμων στοιχείων. Π.χ. από τους 4 ύστερους γεωμετρικούς τάφους για τους οποίους αναφέρεται μόνο τεφροδόχος, χωρίς κανένα άλλο αντικείμενο, ό ένας είναι άσαφές αν είναι πλήρως δημοσιευμένος ή όχι ("Κοκκινιά 1951 τ. ι"), 2 σαφώς δεν είναι πλήρως δημοσιευμένοι ("Μερέντα 1970 τ. 23 και 37") και απομένει ένας, που εμφανίζεται από τη δημοσίευσή του και την άδημοσίευτη ανασκαφική έκθεση ότι σαφώς περιείχε μόνο τεφροδόχο ("Ακαδημία 1958 τ. [6]"). Έπιπλέον προβλήματα έγκυμονεί ή πιθανότητα ή βεβαιότητα διατάραξης του τάφου, άφοϋ μπορεί να έπηρεάστηκε από αυτή μόνο ή μία ή ή άλλη ομάδα κτερισμάτων (π.χ. αν έχει διαταραχθεί τό ανώτερο τμήμα του τάφου μόνο, θεωρητικά μπορεί να έχει χαθεί μόνο τό πῶμα της τεφροδόχου, ή αν έχει διαταραχθεί μόνο τό ένα άκρο, μπορεί να έχει χαθεί μόνο τό στρώμα πυράς). Τό αποτέλεσμα είναι ότι οι άσφαλείς ομάδες τάφων βάσει των παραπάνω κριτηρίων αριθμούν στην καλύτερη περίπτωση ελάχιστα παραδείγματα και είναι άμφίβολη ή αντιπροσωπευτικότητά τους σε σχέση με τό σύνολο των τάφων. Παρ' όλ' αυτά όρισμένα συμπεράσματα είναι άσφαλή.

Σε 36 από τις ταφές τέφρας με τεφροδόχο έχουν βρεθεί κτερίσματα στο έσωτερικό της τεφροδόχου (πίν. 58)⁴⁸¹. Είναι βέβαιο ότι 20 από αυτές είχαν κτερίσματα και γύρω από την τεφροδόχο⁴⁸², τέσσερις είχαν μόνο πῶμα της τεφροδόχου εκτός των κτερισμάτων του έσωτερικού⁴⁸³, και τρεις δεν είχαν κτερίσματα γύρω από τεφροδόχο⁴⁸⁴. Για τις υπόλοιπες δεν είναι βέβαιη ή θέση των κτερισμάτων. Οι ταφές για τις οποίες δεν γνωρίζουμε να είχαν κτερίσματα στο έσωτερικό της τεφροδόχου, αλλά είχαν σίγουρα κτερίσματα γύρω από την τεφροδόχο, είναι 62 (πίν. 59): από αυτές για 51 είναι βέβαιο ότι οι τεφροδόχοι τους δεν περιείχαν κτερίσματα, και για 11 δεν είμαστε σίγουροι για τό περιεχόμενο της

481. Στόν πίν. 58 περιλαμβάνεται και τάφος Ag C 8:6, αλλά δεν είναι βέβαιο ότι ή περόνη βρεθηκε μέσα στην τεφροδόχο.

482. Ag D 16:4, Ag H 16:6, Ag N 16:4: "Ακαδημία 1956 τ. 3-6" (για τις επιφυλάξεις ως προς τον τύπο ταφής αυτών των τάφων βλ. σημ. 476): Ker. G 13, 23, 41-43: "Αθήνα, Ακρόπολη Ν, "όδος Καβαλλότι 1965 π. Δ" και "όδος Μητσαίων 1966, Α"- "Αθήνα, Πλ. Έλευθερίας, όδος Κριεζή 1968 II, VII, X[²], XIV"- "Τράχωνες 1973 Α 8"- "Ανάβυσσος 1966, II". Έξ αυτών ό Ker. G 23 και ό "Ανάβυσσος 1966 II" έχουν κτερίσματα και πιο μακριά από την τεφροδόχο (βλ. κ.π. σ. 150). Επίσης ό τάφος "Αθήνα, Ακρόπολη Ν, όδος Έρεχθείου 1968 VI", που είναι διαταραγμένος, μάλλον είχε κτερίσματα γύρω από την τεφροδόχο.

483. Ό Ag D 16:2 (με πιξίδα πῶμα) και ό "Αθήνα, Ακρόπολη, Ν. κλιτύς XXII" (βάση κρατήρα πῶμα): ό τάφος "Αθήνα, Καλαμιάτου, όδος Αγ. Μάρκου 1964 [β]" είχε σίγουρα πῶμα, αλλά και κτερίσματα άγνωστης θέσης, που ίσως βρίσκονταν γύρω από την τεφροδόχο (βλ. κατάλ. 943). Ό Ker G 7 είχε σίγουρα πῶμα, αλλά δεδομένου ότι ίσως υπέστη διατάραξη, ίσως και να είχε και άλλα κτερίσματα γύρω. Έκτός από αυτούς τους 4 τάφους, για άλλους 6 δεν αναφέρονται στις δημοσιεύσεις κτερίσματα γύρω από την τεφροδόχο. "Όσοσο: ένας είναι διαταραγμένος ("Αθήνα, Όλυμπείο, όδος Διάκου 1963, τ. [1]"), ένας πιθανώς διαταραγμένος ("Ακαδημία 1956, τ. 2" (βλ. και σημ. 476), 2 έχουν κτερίσματα όχι γύρω από την τεφροδόχο αλλά εκτός στρώματος πυράς (Ker G 58: "Αθήνα, Πλ. Έλευθερίας, όδος Κριεζή 1968, XII[²], βλ. κ.π. σ. 150) και σε 2 δεν γνωρίζουμε την άκριβή θέση όλων των κτερισμάτων ("Αθήνα, Ακρόπολη Ν, όδος Καβαλλότι 1965, π. Ε", "Τράχωνες 1973, Α 12").

484. Πρόκειται για τους τάφους Ker G 76, "Αθήνα, Πλ. Έλευθερίας, όδος Κριεζή 24, 1968, V", "Τράχωνες 1973, Α 27".

τεφροδόχου⁴⁸⁵. Ἡ κατανομή τῶν τάφων με κτερίσματα στό ἐσωτερικό τῆς τεφροδόχου στίς ὑποπεριόδους ἔχει ὡς ἑξῆς:

Περίοδος	Τεφρ. με κτερ. μέσα	Σύνολο τεφρ.	Ἀναλογία
ΠΓ	9	23	~ 1:2,5
Μτβ ΠΓ-ΜΓ	8	13	~ 1:1,5
ΜΓ	7	36	~ 1:5
ΥΓ	2	55;	~ 1:7
ΥποΓ	2	12	1:6

Σέ ὁρισμένες ἀπό τίς 62 ταφές με κτερίσματα γύρω ἀπό τὴν τεφροδόχο τὸ μόνο κτερίσμα εἶναι τὸ πῶμα τῆς τεφροδόχου⁴⁸⁶, σέ 24 ὑπῆρχαν κτερίσματα γύρω ἀλλὰ κανένα δὲν εἶχε χρησιμοποιηθεῖ ὡς πῶμα⁴⁸⁷, 23 εἶχαν καὶ πῶμα τεφροδόχου καὶ ἄλλα κτερίσματα γύρω τῆς⁴⁸⁸, καὶ 7 εἶχαν πῶμα καὶ κτερίσματα ἀγνωστης θέσης⁴⁸⁹. Σέ 13 ταφές ἔχει βρεθεῖ μόνο ἡ τεφροδόχος, ἀλλὰ εἶναι ὅλες διαταραγμένες⁴⁹⁰ καὶ γιὰ ἄλλες 22 δὲν γνωρίζουμε σαφῶς τὴ θέση τῶν κτερισμάτων (ἐνδέχεται αὐτὰ νὰ μὴν ἀνήκουν κἂν στό περιβάλλον τῆς τεφροδόχου ἀλλὰ στό στρώμα πυρᾶς)⁴⁹¹. Στρώμα με κατάλοιπα πυρᾶς καὶ ἀντικείμενα σέ αὐτὸ (πίν. 61-64) ἔχει βρεθεῖ μόνο σέ 25 ἀπὸ τοὺς 147 τάφους με ταφές τέφρας με τεφροδόχο. Ἀπὸ αὐτοὺς μόνο τέσσερις εἶναι ἕστεροι γεωμετρικοί⁴⁹². Οἱ περισσότεροι ἀπὸ αὐτοὺς τοὺς 25 εἶχαν κτερίσματα γύρω ἀπὸ τὴν τεφροδόχο καὶ 7 (ἀπὸ τὰ νεκροταφεῖα τῆς Ἀγορᾶς καὶ τοῦ Κεραμεικοῦ) εἶχαν κτερίσματα στό ἐσωτερικό τῆς τεφροδόχου. Ὡς ἡ πιὸ διαδεδομένη συνήθεια διαγράφεται ἡ τοποθέτηση τῶν κτερισμάτων γύρω ἀπὸ τὴν τεφροδόχο, χωρὶς ταυτόχρονη προσφορά

485. Ἡ ἀβεβαιότητα ὀφείλεται εἴτε σὲ διατάραξη (Κετ. G 75 β· "Ἀθήνα, πλ. Ἐλευθερίας, ὁδὸς Κριεζῆ 1968, τ. III α· "Τράχωνες 1973 τ. A 23, A 32 [α], [β]"· "Θορικός, τ. 139") εἴτε σὲ ἀτελὴ δημοσίευση (Κετ. G 35· Ἀθήνα, Ἀκρόπολη, Ν., "ὁδὸς Δημητρακοπούλου 110, 1970 τ. XVIII", "ὁδὸς Παρθενῶνος / Καλλισπέρη 1961 τ. 3", "ὁδὸς Καβαλλότι 1965, π. ΙΣΤ"· "Ἀνάβυσσος 1966 τ. Ι"). Ἐνας τάφος ἀπὸ τοὺς 51 (ὁ "Ἐλευσίνα 1898 β") περιεῖχε κτερίσματα ἀγνωστης θέσης, τὰ ὅποια ὁμως ἀποκλείεται νὰ ἦταν μέσα στὴν τεφροδόχο.
486. Αὐτὸ εἶναι βέβαιο γιὰ 4 τάφους (Ag I 18:5, Κετ. G 1, "Ἀθήνα, Ἀκρόπολη Ν, ὁδὸς Καβαλλότι 1965 π. ΚΒ", "Μενίδι, ὁδὸς Σαλαμίνας, IV). Σὲ ἄλλους 9 ἀναφέρεται μόνο τεφροδόχος καὶ πῶμα, ἀλλὰ δὲν εἶναι βέβαιο ὅτι δὲν εἶχαν καὶ ἄλλα κτερίσματα γύρω ἀπὸ τὴν τεφροδόχο (διαταραγμένοι: Κετ. G 6 [α], 14, 36, 37· "Ἐλευσίνα 1898 τ. LX"· "Θορικός, τ. 139"· με κτερίσματα ἀγνωστης θέσης: Ἀθήνα, Ἀκρόπολη Ν "ὁδὸς Παρθενῶνος / Καλλισπέρη 1961 τ. 5", "ὁδὸς Καβαλλότι 1965, π. Ι"· ἀβεβαίη δημοσίευση: "Ἀνάβυσσος 1973 τ. IX, [1]").
487. Ag Phinopoulos I· "Ἀκαδημία 1956 τ. 1, 3" (γιὰ τίς ἐπιφυλάξεις ὡς πρὸς τὸν τύπο ταφῆς αὐτῶν τῶν τάφων βλ. σημ. 476)· Κετ. G 12, 22, 31, 32· "Ἀθήνα, Ἀκρόπολη Ν, ὁδὸς Καβαλλότι 1965 Γ, Ζ, Η, ΙΓ, ΙΔ"· "Ἀθήνα, πλατεία Ἐλευθερίας, ὁδὸς Κριεζῆ III, VII"· "Ἀργυρούπολη 1968, Ι"· "Τράχωνες 1973, τ. A 8, A 23, A 30, A 32 [γ], Δ Ι"· "Θορικός τ. 121"· "Μαραθῶνας 1939 τ. 5"· "Μερέντα 1968, 3"· "Σαλαμίνα, ὁδὸς Θερμοπυλῶν καὶ Δαβράδου 1991 τ. 7". Ἄλλοι 3 τάφοι δὲν εἶχαν πῶμα τεφροδόχου, ἀλλὰ ἴσως νὰ εἶχε καταστραφεῖ ἢ μετακινηθεῖ λόγω διατάραξης (Κετ. G 89· Ἀθήνα, Ἀκρόπολη Ν, ὁδὸς Καβαλλότι 1965 π. Α"· "Τράχωνες 1973 τ. Κ 47").
488. "Ἀκαδημία 1956 τ. 7, 8" (βλ. σημ. 476)· Κετ. G 2, 11, 29, 30, 35, 38, 71, 74· "Ἀθήνα, Ἀκρόπολη, Ν, ὁδὸς Καβαλλότι 1965 π. ΚΔ, ΚΓ, ΙΑ"· "Κοκκινιά 1951, τ. ε, λ"· "Τράχωνες 1973, τ. A 32 [α], [β]"· "Ἐλευσίνα 1898, τ. XLI, 42, [54], 23, A [5]"· "Ἐλευσίνα 1975, τ. Γ ξ= Γ 36".
489. Κετ. G 75β· Ἀθήνα, Ἀκρόπολη Ν, "ὁδὸς Δημητρακοπούλου 110, 1970 τ. XVIII", "ὁδὸς Παρθενῶνος / Καλλισπέρη 1961 τ. 3", "ὁδὸς Καβαλλότι 1965, π. ΙΣΤ"· "Ἀνάβυσσος 1966 τ. Ι"· "Ἐλευσίνα 1898, τ. β".
490. Ag N 16:3· "Ἀκαδημία 1958, τ. [6]"· Κετ. G 18, 19, 40, 44· "Κοκκινιά 1951 τ. ζ, ι"· "Τράχωνες 1973, τ. 4"· "Μερέντα 1970 τ. 23, 37"· "Ἐλευσίνα 1898 τ. XL, 56".
491. "Ἀκαδημία 1959, τ. 4"· Κετ. G 39, 59, 69, Κετ. H5 68 α· "Θησεῖο, ὁδὸς Δημοφάντος 1969"· "Ζωγράφου, ὁδὸς Ἀλκαίου 1985 τ. 1, 2"· Ἀθήνα, Ἀκρόπολη Ν, "ὁδὸς Ἐρεχθεῖου 1968 τ. IV", "ὁδὸς Καβαλλότι 1965, π. Θ, ΙΖ, ΙΗ"· Κυνόσαργες "ὁδὸς Βουλιαγμένης 1972 Π, ΙΙΙ", "ὁδὸς Θεοφιλοπούλου τ. IV"· Ἀθήνα, πλ. Ἐλευθερίας, "Δίτιλον" τ. ΙΙΙ"· Πνύκα - Νέα Σφαγεία"· "Τράχωνες 1973, τ. ὑ 12"· "Ἐλευσίνα 1898 τ. [55]"· "Μαραθῶνας 1939, τ. 1"· "Ἀνάβυσσος 1973 τ. XX, XXI".
492. Κετ. G 30, 32, 35, 86, παρ' ὅλο ποὺ ὁ συνολικὸς ἀριθμὸς ταφῶν τέφρας αὐξάνεται αὐτὴν τὴν ὑποπερίοδο.

κτερισμάτων στο έσωτερικό της, ενώ κατά την Πρωτογεωμετρική Περίοδο τό συνηθέστερο ήταν ή ταυτόχρονη τοποθέτησή τους και γύρω και μέσα στην τεφροδόχο (για τό στρώμα πυράς βλ. κ.π. σ. 151). Επίσης προκύπτει ότι οι περισσότερες τεφροδόχοι είχαν άγγείο (ή τμήμα άγγείου) πώμα, συνήθεια που βγαίνει μειούμενη μέχρι τό τέλος της περιόδου:

Περίοδος	Τεφροδόχοι με πώμα	Σύνολο τεφροδόχων	Άναλογία
ΠΓ	18	26	~ 2:3
Μτβ ΠΓ-ΜΓ	8	13	~ 3:4
ΜΓ	17	37	~ 1:2
Μτβ ΜΓ-ΥΓ	1	1	1:1
ΥΓ	20	56	~ 1:3
ΥποΓ	2	9	1:4,5

Έκ πρώτης όψεως δίνεται ή έντύπωση ότι ή συνήθεια πωματισμού με άγγείο ίσως δέν ίσχύει στους Τράχωνες και τή Μερέντα. Ωστόσο, τόσο ή κατάσταση διατήρησης των τάφων των Τραχώνων, όσο και οι δημοσιεύσεις των τάφων της Μερέντας, καθιστούν τά διαθέσιμα στοιχεία όχι άρκετά άσφαλή, ώστε νά εξαχθεί συμπέρασμα.

Τά **τεφροδόχα άγγεία** (πίν. 59) είναι στη συντριπτική τους πλειονότητα **άμφορείς** και μάλιστα άμφορείς με λαβές στον λαιμό ή με λαβές στον ώμο· σπανιότερα με λαβές στην κοιλιά ή στο χέλιος. Μερικοί τάφοι έχουν ως τεφροδόχο άγγείο **χαλκό δίνο**⁴⁹³, **πυξίδα**⁴⁹⁴, πυξίδα ή **λεκανίδα**⁴⁹⁵, **πρόχου**⁴⁹⁶, **πίθο**⁴⁹⁷, **“χύτερα”**⁴⁹⁸, **χαλκό άγγείο**⁴⁹⁹, **“ύδρεια”**⁵⁰⁰, **πίθο**⁵⁰¹. Τά πρωιμότερα άγγεία που σπάνε τον κανόνα των τεφροδόχων άμφορέων, χρονολογούνται στη Μέση Γεωμετρική Περίοδο και είναι ή **πυξίδα** και ή “πυξίδα ή λεκανίδα”. Οι υπόλοιποι τύποι τεφροδόχων χρονολογούνται από την “Υστερη Γεωμετρική Περίοδο και μετά, έξαιρουμένου του **χαλκού ήμισφαιρικού άγγείου** από τάφο χωρίς άκριβέστερη χρονολόγηση στη Γεωμετρική Περίοδο. Στο νεκροταφείο των Τραχώνων οι τεφροδόχοι τύπων έκτός των άμφορέων, ως σύνολο, είναι έξίσου συχνές με τους άμφορείς.

Οί τύποι των κτερισμάτων **του έσωτερικού της τεφροδόχου** (πίν. 58) διαφοροποιούνται κατά την “Υστερη Γεωμετρική έν συγκρίση με την Πρώμη και τή Μέση, ίσως τοπικά. Κατά τις πρώιμες ύποπεριόδους τοποθετούνται μέσα στην τεφροδόχο κυρίως **μεταλλικά αντικείμενα**: τμήματα όπλων (**αίχμη, λαβή ξίφους**), εργαλεία (**μαχαίρι, πριόνι**) και κοσμήματα (**περόνη, πόρπη, δαχτυλίδι, περιδέριο, σφηκωτήρας, ένώτιο** σέ έναν τάφο, **χρυσή ταινία κλπ.**). Σπανιότερα συναντώνται και **όστείνα αντικείμενα** (σφραγίδα, πλακίδια κλπ.). Μόνο ένα άγγείο έχει βρεθεί μέσα σέ τεφροδόχο αυτών των ύποπεριόδων, ένας διάτρητος **κάλαθος** από τον ούτως ή άλλως έξαιρετικό τάφο Ag H 16:6.

493. Οί τάφοι Ker G 6 [α], 58, 71 και 72, “Αθήνα, πλ. Έλευθερίας, «Δίπτυλον» τ. ΙΙΙ”, “Πνύκα, Νέα Σφραγεία”, Βάση 1965, τ. 38 (γ), “Μερέντα 1970, τ. 23 και τ. 38”.

494. Τάφος “Αθήνα, Άκρόπολη Ν, όδός Παρθενώνος 1961, 3”.

495. “Αθήνα, Άκρόπολη Ν, όδός Δράκου 19, 1977, τ. 11”.

496. Οί τάφοι Ker G 32, “Ανάβυσσος 1973, ΙΧ.[1]”, “Έλευσίνα 1975, Γ36”, “Τράχωνες 1973, Α 32 [α]”.

497. Στους τάφους “Μενίδι, Σαλαμίνας ΙV”, “Τράχωνες 1973, Α12, Α8, Α30, Α 32 γ”.

498. Θεοτικός, τ. 139.

499. “Έλευσίνα 1898, τ. [56]”.

500. “Τράχωνες 1973, τ. Α 32 [β]”.

501. “Αθήνα, Άκρόπολη, Ν, όδός Καβαλλότι 1965, τ. Η [α]”.

Πρέπει να σημειωθεί ότι και οι 24 τάφοι αυτών των υποπεριοδών με κτερίσματα μέσα στην τεφροδόχο προέρχονται από την Αθήνα αυτή καθ' εαυτή (Κεραμεικός, Αγορά, Νοτίως της Ακροπόλεως, πλατεία Κουμουνδούρου, Καλαμιώτου). Από τους ύστερους τάφους της περιοχής αυτής μόνο τρεις έχουν κτερίσματα μέσα στην τεφροδόχο⁵⁰² (έργαλεία⁵⁰³, πρόχους, κοσμήματα), παρά το ότι ο αριθμός των ταφών τέφρας παραμένει συγκριτικά ψηλός (πρβ. πίν. 58, 59). Είναι, επομένως, προφανές ότι σε αυτά τα νεκροταφεία μειώνεται κατακόρυφα ο αριθμός των ταφών με κτερίσματα μέσα στην τεφροδόχο. Στην Ύστερη και Ύπογεωμετρική υποπερίοδο χρονολογούνται άλλοι 9 τάφοι με κτερίσματα μέσα στην τεφροδόχο από περιοχές της περιφέρειας, την Ακαδημία (5 τάφοι) και τους Τράχωνες (4 τάφοι). Αυτές οι τεφροδόχοι περιείχαν μόνο άγγεϊα και μάλιστα πολλά: 4 οίνοχόες (Ακαδημία, Τράχωνες), 7 κύπελλα (Ακαδημία, Τράχωνες), 3 σκύφους (Ακαδημία), 6 αρυβάλλους (Ακαδημία, Τράχωνες) και ύψιλαιμο πρόχου (Ακαδημία)⁵⁰⁴. Για τους τάφους της Ακαδημίας έχουν διατυπωθεί άμφιβολίες ως προς τον τύπο ταφής τους (βλ. σημ. 476), ακόμη και έτσι όμως η παρατήρηση επιβεβαιώνεται από το νεκροταφείο των Τραχώνων. Ωστόσο, δεν υπάρχουν πρωιμότερες ταφές τέφρας από αυτά τα νεκροταφεία ώστε να μπορεί να γίνει σύγκριση. Πάντως, με αυτά τα στοιχεία φαίνεται ότι προς το τέλος της περιόδου εκτός από τη μείωση των τεφροδόχων με κτερίσματα στο έσωτερικό τους, έχουμε και ταυτόχρονη στροφή από τα μεταλλικά αντικείμενα στα πήλινα.

Για τον πωματισμό των τεφροδόχων άγγείων (πίν. 59) συνεχίζεται η προτίμηση στα άνοιχτά σχήματα με συχνότερο τον σκύφο (25 τεφροδόχοι με πώμα σκύφο)⁵⁰⁵. Ακολουθούν σε συχνότητα τα χαλκά άνοιχτά άωτα άγγεϊα (18) και τα κατά πολύ λιγότερα πινάκια (7). Οι άλλοι τύποι άνοιχτών άγγείων χρησιμοποιούνται λιγότερο· έχουν βρεθεί ως πώμα της τεφροδόχου: 3 κύπελλα, κανθαροειδές άγγεϊο, κάρυκος, πυξίδα, κρατηρίσκος, λεκάνη (ως πώμα όπης των τοιχωμάτων του άγγείου στον τάφο "Ακαδημία 1956, 1"), 3 χαλκά κύπελλα, 3 κάλαθοι (ένας διάτρητος), καθώς και 4 βάσεις άγγείων (2 από την Ακαδημία)· επίσης μία οίνοχόη, το μοναδικό άγγεϊο - πώμα κλειστού σχήματος (στον τάφο "Ελευσίνα 1898, Α' [5]"). Σε ό,τι άφορά την κατανομή των τύπων κατά υποπερίοδο, σημειώνεται ότι τα χαλκά άωτα άγγεϊα μειώνονται από τη Μέση Γεωμετρική Περίοδο προς όφελος των σκύφων, μείωση που όξύνεται κατά την ύστερη Γεωμετρική⁵⁰⁶. Οι σκύφοι είναι συχνότεροι κατά τη Μέση Γεωμετρική, αλλά γενικώς δημοφιλείς. Το χαλκό κύπελλο χρησιμοποιήθηκε σε τάφους και των τριών υποπεριοδών, και το ίδιο μάλλον ισχύει για τη βάση άγγείου (έχει βρεθεί σε έναν πρώιμο και σε ύστερους τάφους) και τον κάρυκο (ένα κανθαροειδές άγγεϊο έχει βρεθεί σε τάφο μεταβατικό μεταξύ Πρώιμης και Μέσης

502. Πρόκειται για τους τάφους Ker. G 58, "Ολυμπιεόν, όδος Διάκου 1963, τ. 1" και "Αθήνα, πλ. Έλευθερίας, όδος Κριεζή 1968, XIII²]" με κοσμήματα.

503. Ό όρος χρησιμοποιείται έδω υπό ευρεία έννοια μία και ό σύνδεσμος και τό καρφι του τάφου παραπέμπουν μάλλον σε συνδεσμολογία νεκρικής κλίνης ή φερέτρου.

504. Επίσης άλλη μία οίνοχόη ή ύψιλαιμος πρόχους και δύο άγγεϊα άσαφούς τύπου ("ποτήρια", ίσως άγγεϊα πόσεως).

505. Ό πωματισμός με πλάκες ή χάρμα ή λίθους έξετάσθηκε και δεν προσφέρει κάτι στην παρούσα μελέτη.

506. Έχουν βρεθεί 3 χαλκά άωτα άγγεϊα άγνωστης θέσης προσφοράς στους τάφους "Ανάβυσσος 1966, I" (ΜΓ), Ker. G 59 (ΥΓ), "Αθήνα, Ακρόπολη, Ν, όδος Έρεχθείου 20, 1968, IV" (ΥΓ). Ό Kübler σημειώνει για τό άγγεϊο του Ker. G 59 ότι χρονολογείται νωρίτερα από τον ίδιο τον τάφο, τά δέ άγγεϊα του τάφου της όδου Έρεχθείου έχουν πολλά χαρακτηριστικά της Μέσης Γεωμετρικής περιόδου (δόμηση διακόσμησης του άμφορέα και της μιάς οίνοχόης, τά μοτίβα αυτά καθ' εαυτά, τά όποια χρησιμοποιούνται ευρέως και πρό της Ύστερης Γεωμετρικής Περιόδου). Έπομένως, ακόμα και αν αυτά τά 8 άγγεϊα ήταν πώματα, φαίνεται ότι οι 2 θεωρούμενοι ύστεροι τάφους έχουν συντηρητικά χαρακτηριστικά και ως τέτοιο μπορεί να έρμηνευτεί και ή χρήση αυτών των άγγείων ως πωμάτων. Άλλωστε για τον τάφο της όδου Έρεχθείου θά μπορούσε και να προταθεί χρονολόγηση στη Μέση Γεωμετρική Περίοδο.

Γεωμετρικής, και ένας κάρθαρος σε ύστερο τάφο). Ο κάλαθος και το κύπελλο χρησιμοποιήθηκαν ως πώματα σε τάφους πρώιμους και μέσους γεωμετρικούς· η πυξίδα και ο κρατηρίσκος μόνο σε πρώιμους γεωμετρικούς τάφους, ή λεκάνη σε έναν ύστερο. Τα πινάκια εμφανίζονται κατά την Ύστερη Περίοδο. Θα μπορούσε κανείς να θεωρήσει ότι αυτό μπορεί να οφείλεται στον μεγαλύτερο αριθμό των ύστερων τάφων, αλλά όπως ήδη είπαμε παρά την αύξηση των τάφων έχουμε αναλογική μείωση των άγγειων-πωμάτων⁵⁰⁷. Τα φάλαρα δεν χρησιμοποιούνται πλέον.

Γύρω από την τεφροδόχο (πίν. 59) τοποθετούνται σχεδόν όλοι οι συνήθεις τύποι άγγειων· αρκετά συχνά οι **οινοχόες** και τα **κύπελλα**, λιγότερο συχνά **κάρθαροι**, **άμφορες**, **οινοχόες-λήκηθοι**, **πυξίδες**, **ύψιλαιμοι πρόχοι**, **"χύτερες"** και σπανίως **σκυφοειδείς λάκαινες**⁵⁰⁸ διαφόρων τύπων (σκυφοειδείς λάκαινες-πυξίδες, ύψιποδες, άπλές) και **πινάκια**⁵⁰⁹. Με ιδιαίτερη συχνότητα συναντώνται εδώ οι **σκύφοι**, ιδίως κατά τη Μέση Γεωμετρική, εν αντιθέσει με τον άλλο συνήθη ως πώμα τύπο, τα **χαλκά άωτα άνοιχτά άγγεια**⁵¹⁰. Οι **"χύτερες"** προέρχονται σχεδόν αποκλειστικά από το νεκροταφείο της Άκαδημίας⁵¹¹ και άποτελούν κατά τα άλλα χαρακτηριστικό των έγγυτρισμών και των στρωμάτων πυρᾶς· προβληματισμός ως προς την όρθη έρμηνεία του τύπου ταφῆς αυτών των τάφων της Άκαδημίας έχει ήδη διατυπωθεί (βλ. σημ. 476). Έπομένως ή "χύτερα" άποτελεί κτέρισμα του περιβάλλοντος της τεφροδόχου υπό την προϋπόθεση ότι οι ταφές της Άκαδημίας με "χύτερα" είναι ταφές τέφρας, όπως τις θεωρεί ό εκδότης τους, και όχι ταφές σώματος σε άγγείο (έγγυτρισμοί). Οι **ύψιλαιμοι πρόχοι** και οι **σκυφοειδείς λάκαινες** αρχίζουν να χρησιμοποιούνται μόνο προς το τέλος της περιόδου και ιδίως κατά την Ύπογεωμετρική Περίοδο. Άποκλειστικά στο νεκροταφείο των Τραχώνων κατά την Ύπογεωμετρική Περίοδο βρίσκουμε γύρω από την τεφροδόχο **πρόχους**. Έχουν επίσης βρεθεί και άλλοι **σπανιότεροι τύποι άγγειων**⁵¹². Φαίνεται να άπουσιάζουν οι **κάλαθοι**, αλλά στην ταφή τέφρας άγνωστου τύπου Ker. G 3 έχουν βρεθεί τρεις άκέραιοι άγνωστης θέσης, οι όποιοι, αν ή ταφή είχε τεφροδόχο, πιθανόν να είχαν τοποθετηθεί γύρω της. Σχεδόν όλοι οι τάφοι που έχουν γύρω από την τεφροδόχο κτερίσματα εκτός των άγγειων, χρονολογούνται από την Πρώιμη έως τη Μέση Γεωμετρική Περίοδο. **Κοσμήματα** σε αυτή τη θέση βρέθηκαν σε 5 από τους 75 τάφους αυτών των περιόδων (σε 3 **περόνες**, σε 2 **πόρπες**, και σε έναν **δαχτυλίδι**⁵¹³). Σε άλλους 11 πρώιμους- μέσους γεωμετρικούς τάφους έχουν βρεθεί **όπλα** (**ξίφη** και **αιχμές**), σε 7 **μαχαιρίδια/έγγχειρίδια**, που θα μπορούσαν να θεωρηθούν είτε όπλα, είτε εργαλεία, και σε έναν **εργαλεία** (Ag D 16:4). Έχουν βρεθεί

507. Έλάχιστα πινάκια εμφανίζονται νωρίτερα στις ταφές σώματος, αλλά ή χρήση τους γενικεύεται κατά την Ύστερη Γεωμετρική.

508. Η σκυφοειδής λάκαινα είναι το μόνο άνοιχτό άγγείο που δεν χρησιμοποιείται ως πώμα (έξαιρέσει του κρατήρα, ό όποιος όμως χρησιμοποιείται κυρίως ως σήμα λόγω μεγέθους).

509. Πλήν των λίγων γύρω από την τεφροδόχο έχουν βρεθεί και όρισμένα σε άμφίβολη θέση στους τάφους: "Θησείο, όδος Δημοφώντος 1969", "Τράχωνες 1973 A 12", "Άθήνα, Άκρόπολη, Ν, όδος Καβαλλότι 1965 ΣΤ".

510. Έξαιρουμένου του τάφου "Άθήνα, πλ. Έλευθερίας, όδος Κριεζή 24, 1968, XII[²]", στον όποιο και το πώμα της τεφροδόχου ήταν ένα χαλκό άωτο άνοιχτό άγγείο, αλλά και γύρω από την τεφροδόχο είχαν τοποθετηθεί σκύφος και άλλα χαλκά άγγεια, μεταξύ των όποιων 2 άωτα άνοιχτά και ένα άνοιχτό με προχοή. Αυτή ή συγκέντρωση χαλκών άγγειων είναι μοναδική.

511. "Όλοι οι τάφοι με "χύτερα" γύρω από την τεφροδόχο από την Άκαδημία χρονολογούνται στην Ύστερη Γεωμετρική Περίοδο. Έπίσης, "χύτερα" έχει βρεθεί σε αυτή τη θέση και στον μέσο γεωμετρικό "Έλευσίνα 1898, τ. [42]".

512. 2 **ύδριες**, 2 **άριβαλλοι**, διπλός **άμφορίσκος**, **φλάσκη**, **κρατηρίσκος**, **λεκανίδα**, **λύχνος**, **πινάκιο με προχοή**, **χαλκό άγγείο με προχοή**, 2 **σκυφοειδείς κάρθαροι**, καθώς και ένα **κιβωτίδιο**.

513. Η μία περόνη και το δαχτυλίδι από τον έξαιρετικό Ag H 16:6. Έπίσης έχουν βρεθεί σε έναν τάφο πλήντες έγχάρακτες "χάντρες".

επίσης κοντά στην τεφροδόχο ένα **ειδώλιο ἵππου** και σε 4 τάφους **ὄστᾶ ζώων**. Μόνο σε 9 τάφους ἀπὸ τὴν Ὑστερη Γεωμετρικὴ και μετὰ ἔχουν βρεθεῖ κτερίσματα πλὴν τῶν ἀγγείων γύρω ἀπὸ τὴν τεφροδόχο: **μαχαίρια** (σε 3 τάφους), **ὄστᾶ ζώων** (σε 2), **ὑπόστατο**, **τρίπους**, **ξίφος**, **δαχτυλίδι**⁵¹⁴. Ὅλοι οἱ τύποι κτερισμάτων, πλὴν τοῦ **πινακίου**, συναντῶνται σὲ μικρότερο ἀριθμὸ στοὺς τάφους τῆς Ὑστερης Γεωμετρικῆς, παρὰ τὸ ὅτι ὁ ἀριθμὸς τῶν τάφων τῆς ὑποπεριόδου εἶναι αὐξημένος. Κατὰ τὴν Ὑπογεωμετρικὴ παρατηρεῖται **σχετικὴ αὐξηση τῶν οἰνοχοῶν και τῶν σκύφων** (κάθε τύπος ἔχει βρεθεῖ σὲ 5 ἀπὸ τοὺς 12 τάφους τῆς ὑποπεριόδου).

Σὲ ὁρισμένες γεωμετρικὲς ταφὲς τέφρας παρατηρεῖται μίᾳ ὁμάδα κτερισμάτων, ποὺ δὲν ἀνήκουν στὸ **στρώμα τῆς πυρᾶς**, ἀλλὰ και δὲν βρίσκονται σωρευμένα γύρω και πάνω ἀπὸ τὴν τεφροδόχο (πίν. 60). Πρόκειται γιὰ 10 τάφους, ποὺ χρονολογοῦνται σὲ ὄλες τὶς ὑποπεριόδους τῆς Γεωμετρικῆς Περιόδου, ἔχουν βρεθεῖ σὲ διάφορες περιοχὲς⁵¹⁵ και δὲν παρουσιάζουν ἄλλα κοινὰ χαρακτηριστικά. Φαίνεται μάλιστα ὅτι και αὐτὴ ἡ ὁμοιότητά τους εἶναι συμπτωματικὴ, ὀφειλόμενη σὲ ἰδιαιτερότητες, ἄσχετες μετὰξὺ τους. Ἔτσι, 3 ἀπὸ αὐτοὺς ἔχουν ὑποστῆ διατάραξη, ποὺ ἐπηρέασε τὴ θέση τῶν κτερισμάτων, τὰ ὁποῖα δὲν ἀποκλείεται ἀρχικὰ νὰ εἶχαν τοποθετηθεῖ κατὰ τὸν συνήθη τρόπο γύρω ἀπὸ τὴν τεφροδόχο. Πρόκειται γιὰ τοὺς Ker. G 23, Ker. G 58 και "Thotikos 122". Σὲ 3 ἄλλους τὰ κτερίσματα δὲν ἔχουν διαχωριστεῖ ἀπὸ τὴν τεφροδόχο, ἀλλὰ ἔχουν τακτοποιηθεῖ στὸ δάπεδο τοῦ τάφου ἀπὸ τὴν τεφροδόχο και κατέλαβαν ὄσο χῶρο ἦταν ἀναγκαῖος. Αὐτοὶ εἶναι οἱ Ker. G 2, G 71 και G 72. Στὸν Ker. G 2 ὑπάρχουν και κτερίσματα γύρω ἀπὸ τὴν τεφροδόχο, ἐνῶ ἀπὸ τὴ λάξευση εἰδικῶν βαθύνσεων γιὰ τὴν τοποθέτηση τριῶν ἀπὸ τὰ ἀγγεῖα τοῦ τάφου φαίνεται ὅτι καταβλήθηκε ἰδιαιτέρη προσπάθεια γιὰ τὴν τακτοποίηση τῶν κτερισμάτων. Ὁ Ker. G 72 πάλι χαρακτηρίζεται ἀπὸ τὴ σῶρευση τοῦ στρώματος πυρᾶς γύρω ἀπὸ τὴν τεφροδόχο, ἀντίθετα ἀπὸ τὸ σῆνηθες, ὁπότε τὰ κτερίσματα κατέλαβαν τὸν ὑπόλοιπο χῶρο τοῦ τάφου. Γύρω ἀπὸ τὴν τεφροδόχο εἶχε κτερίσματα και ὁ τάφος "Βάρη 1965, τ. 38", ὁ ὁποῖος εἶχε μόνο ἓνα ἀγγεῖο ἀπομακρυσμένο, καθὼς και ὁ "Ἀνάβυσσος 1966, τ. II", τάφος πλούσιος, στὸν ὁποῖο ἡ τεφροδόχος εἶχε τοποθετηθεῖ κεκλιμμένη και τὰ κτερίσματα καταλαμβάνουν ὄλο τὸ δάπεδό του⁵¹⁶. 2 τάφοι τῆς Ἐλευσίνας ("Ἐλευσίνα 1975, τ. Γ 16, Θ 23") εἶναι τάφοι μὲ χωριστὰ διαμερίσματα, ἓνα γιὰ τὸν τεφροδόχο ἀμφορέα και ἓνα γιὰ τὰ κτερίσματα. Στὴν πραγματικότητά αὐτοὶ εἶναι οἱ μόνοι γιὰ τοὺς μποροῦμε νὰ εἰκάσουμε ὅτι ὑπῆρχε σαφὴς πρόθεση διαχωρισμοῦ τῶν κτερισμάτων ἀπὸ τὴν τεφροδόχο. Πάντως τὰ κτερίσματα τοῦ ὀρύγματος ὄλων αὐτῶν τῶν τάφων (και τῆς Ἐλευσίνας) δὲν διαφοροποιοῦνται ὡς πρὸς τοὺς τύπους ἀπὸ τὰ κτερίσματα ποὺ βρίσκονται σωρευμένα γύρω ἀπὸ τὴν τεφροδόχο.

514. Πλήνιο ὑπόστατο ἔχει βρεθεῖ ἐπίσης σὲ ἓναν πρῶμο και σὲ ἓναν πρῶμο-μέσο τάφο. Δεδομένου ὅτι αὐτὰ τὰ ἀντικείμενα εἶναι ἐξαρτήματα τοῦ ἀγγείου ποὺ ἔφεραν, δὲν ἀντιμετωπίζονται ὡς κτερίσματα "ἐκτὸς ἀγγείων".

515. 4 ἀπὸ αὐτοὺς τοὺς τάφους ἔχουν τεφροδόχο χαλκὸ δῖνο, ἄλλοι ἀμφορεῖς, ἄλλοι ἔχουν στρώμα πυρᾶς και ἄλλοι ὄχι, ἄλλοι ἔχουν ὄπη τεφροδόχου και ἄλλοι ὄχι, ἄλλοι ἔχουν και κτερίσματα γύρω ἀπὸ τὴν τεφροδόχο και ἄλλοι ὄχι, κ.ὄ.κ.

516. Τρεῖς ἀπὸ αὐτοὺς τοὺς τάφους εἶναι κιβωτιόσχημοι ("Ἀνάβυσσος 1966, τ. II", "Βάρη 1965, τ. 38", "Thotikos 122"), χαρακτηριστικὸ ἰδιαιτέρως σπάνιο γιὰ τὶς ταφὲς τέφρας τῆς Ἀττικῆς. Ἔχουν ἀνασκαφεῖ μόνο ἄλλες 4: "Μαραθῶνας 1939, τ. 1", "Ἀνάβυσσος 1966 τ. I" και "Ἀνάβυσσος 1973 τ. XXI", γιὰ τοὺς ὁποῖους δὲν εἶναι γνωστὴ ἡ θέση τῶν ἀγγείων, και "Μαραθῶνας 1939, τ. 5" στὸν ὁποῖο τὰ κτερίσματα τοποθετήθηκαν πολὺ πυκνὰ γύρω ἀπὸ τὴν τεφροδόχο. Ὅλες προέρχονται ἀπὸ τὴν ἀνατολικὴ και νότια Ἀττικὴ.

Τό ίδιο Ισχύει και για τούς τύπους άγγείων που έχουν βρεθεί μέσα στην τεφροδόχο. Παρατηρείται μάλιστα και άνάλογη συχνότητά τους μέσα και έξω από τό τεφροδόχο άγγείο. Από τούς μεταλλικούς τύπους όμως μόνο οί πιο διαδεδομένοι συναντώνται γύρω από τήν τεφροδόχο, κι αυτόι πολύ σπανιότερα άπ' ό,τι στο έσωτερικό: ή *αίχμη*, τό *μαχαίρι/έγγχειρίδιο*, ή *περόνη*, ή *πόρπη*, τό *δαχτυλίδι* και ή *χρυσή ταινία*. Οί σπανιότεροι (*περιδέραιο*, *ένώτιο κλπ.*) δέν έχουν βρεθεί έξω από τήν τεφροδόχο.

Σέ 24 τάφους μέ στρώμα πυράς μέ κτερίσματα, ό άριθμός τών κτερισμάτων στο *στρώμα πυράς* είναι ελάχιστος σε σχέση μέ τά κτερίσματα γύρω από τήν τεφροδόχο (πίν. 61-64, πρβ. πίν. 59), όπότε πολλοί άσυνήθεις τύποι άπουσιάζουν τελείως από αυτό και άλλοι εκπροσωπούνται στοιχειωδώς. Έτσι μόνο σε έναν τάφο (Ker. G 12) βρέθηκαν δσπρακα *άμφορέα* άδιευκρίνιστου τύπου· άν σκεφτεί κανείς τόν μικρό άριθμό τών τάφων και ότι ή συνήθης χρήση τών άμφορέων είναι ως τεφροδόχων, δέν είναι παράξενη ή τόσο περιορισμένη εκπροσώπησή τους. Οί *πρόχοι*, οί *ύψιλαιμοι πρόχοι*, οί *σκυφοειδείς λάκαινες* και τά *πινάκια* άπουσιάζουν τελείως. Όλοι αυτόι οί τύποι συναντώνται για πρώτη φορά σε τάφους τής "Υστερης Γεωμετρικής Περιόδου και ή άπουσία τους ένδεχομένως να όφείλεται στο ότι από αυτήν τήν ύποπερίοδο μειώνονται οί τάφοι μέ στρώμα πυράς. Οί πιο συνήθεις τύποι άγγείων (*οίνοχόες*, *οίνοχόες-λήκυθοι*, *σκύφοι*, *κάνθαροι*) συναντώνται και στο στρώμα πυράς, σε μικρότερο άριθμό. Η παρουσία τών *κυπέλλων* φαίνεται να είναι ιδιαίτερα περιορισμένη σε σχέση μέ τό περιβάλλον τής τεφροδόχου, άφού έχουν βρεθεί μόνο 2 κύπελλα σε 2 από τούς 10 πρώιμους γεωμετρικούς τάφους μέ στρώμα πυράς (στούς Ag H 16:6 και "Έλευσίνα 1898, XLI"), εκ τών όποιών μάλιστα ό ένας είναι έξαιρετικός⁵¹⁷. Στούς τάφους τών ύστερότερων ύποπεριόδων δέν έχουν βρεθεί στο στρώμα πυράς. Όστόσο ό μικρός άριθμός τών τάφων μέ κτερίσματα στο στρώμα πυράς και ή άναλογία τους προς τούς τάφους μέ κτερίσματα γύρω από τήν τεφροδόχο⁵¹⁸ καθιστά άμφίβολο τό άν καταγήθηκε κατά τή Γεωμετρική Περίοδο ή προσφορά τους στο στρώμα πυράς. Και ό *σκύφος*, μακράν ό συνηθέστερος τύπος γύρω από τήν τεφροδόχο, κατά τή Μέση και "Υστερη Γεωμετρική, στο στρώμα πυράς εκπροσωπείται μόνο μέ 3 παραδείγματα τής Μέσης περιόδου. Ίσως από τό στρώμα πυράς να

517. "Υπάρχουν και 2 άγνωστης θέσης σε ύστερες γεωμετρικές ταφές μέ τεφροδόχο ("Αθήνα, Άκρόπολη, Ν., "όδος Έρεχθείου 1968, IV" και "όδος Κοβαλλότι 1965, IZ"), καθώς και ένα άγνωστης κατάστασης σε πρώιμη γεωμετρική ταφή τέφρας άγνωστου τύπου (Ker. G 3), και αυτά τά κύπελλα θα μπορούσαν να προέρχονται από τό στρώμα πυράς.

518. Στόν ακόλουθο πίνακα περιλαμβάνεται και ό άριθμός άλλων τύπων στις δύο θέσεις, έπειδή και αυτοί φαίνονται να σπανίζουν.

	ΠΓ	Μτβ	ΜΓ	Π-ΜΓ	Μτβ	ΥΓ	Μ-ΥΓ	Γεωμ.	ΥποΓ
Τάφοι μέ κτερίσματα γύρω από τήν τεφροδόχο	26	13	37	2	1	56	3	6	9
Κύπ. γύρω από τήν τεφροδόχο	12 (9τ.)	2 (2τ.)	6 (5τ.)	1 (2τ.)		4 (4τ.)			7 (5τ.)
Σκύφοι γύρω από τήν τεφροδόχο	3 (2τ.)	11 (5τ.)	43 (20τ.)	2 (2τ.)		35 (21τ.)			5 (4τ.)
Όπλα γύρω από τήν τεφροδόχο	10-11 (6τ.)	3 (3τ.)	2 (2τ.)			1			
Κάλαθοι γύρω από τήν τεφροδόχο	2 (2τ.)		1 (1τ.)			3 (1τ.)			
Τάφοι μέ κτερίσματα στο στρώμα πυράς	10	2	6	1	1	4		1	
Κύπ. στο στρώμα πυράς	2 (2τ.)								
Σκύφοι στο στρώμα πυράς	3 (2τ.)		3 (2τ.)			1;			
Όπλα στο στρώμα πυράς	2 (1τ.)								
Κάλ. στο στρώμα πυράς	7 (1τ.)								

προέρχεται και ένας ύστερος (Κετ. G 35), αλλά οι ανασκαφείς δεν είναι βέβαιοι γι' αυτό. Άν δντως προέρχεται από τὸ στρώμα πυρᾶς αὐτὸ τὸ ἀγγεῖο, εἶναι τὸ μόνον ἀγγεῖο πόσεως ἀπὸ στρώμα πυρᾶς ὑστεροῦ τάφου. Άν ὁμως ἐλέγξει κανεὶς τὶς ἀναλογίαις τῶν σκύφων πρὸς τοὺς τάφους, προκύπτει ὅτι γύρω ἀπὸ τὴν τεφροδόχο εἶχαν σκύφο ἕνας στοὺς 2 τάφους, ἐνῶ στὸ στρώμα πυρᾶς ἕνας στοὺς τρεῖς, διαφορὰ πιθανὸν ἀσταθῆς (βλ. σημ. 518). Οἱ **κάνθαροι** (ὄχι ἰδιαιτέρως συνήθεις οὕτως ἢ ἄλλως) μάλιστα δὲν ἐμφανίζονται σὲ αὐτὴ τὴ θέση οὔτε στὴ Μέση Γεωμετρικὴ. Ὁ προαναφερθεὶς ἐξαιρετικὸς τάφος (Αγ Η 16:6) εἶναι ὁ μόνος πού περιέχει στὸ στρώμα πυρᾶς **καλάθους** (ὄλοι διάτρητοι), σπάνιος τύπος γενικῶς, καὶ **ἡμισφαιρικὰ ἀγγεῖα καὶ πυξίδες χειροποίητα ἐγγάρκτα**, ὅπως τὰ πρωτογεωμετρικά, τὰ ὁποῖα δὲν συναντῶνται σὲ ἄλλη γεωμετρικὴ ταφὴ τέφρας⁵¹⁹. Ἡ **λίμυθος** ἐκπροσωπεῖται ἀπὸ ἕνα παράδειγμα. Ἐντύπωση προκαλεῖ ἢ κατὰ πολὺ αὐξημένη συχνότητα τῶν **πυξίδων**⁵²⁰ καὶ τῶν **"χυτῶν"** ἐν συγκρίσει μὲ τὸ περιβάλλον τῆς τεφροδόχου (πρβ. πίν. 61, 59)⁵²¹. Ἀποκλειστικὰ στὸ στρώμα πυρᾶς ἔχουν βρεθεῖ τὰ **πήλινα ὁμοιώματα** ὑποδημάτων καὶ σιτοβολῶνος, τύπος κτερίσματος σπάνιος: 2 ζεύγη ὑποδημάτων στὸν τάφο Αγ D 16:2 καὶ ὁ "σιτοβολῶν" στὸν Αγ Η 16:6. Ὁ τάφος Αγ D 16:2 εἶναι ἐπίσης πλούσιος, ἂν καὶ ὄχι ὅσο ὁ Αγ Η 16:6. Μόνον στὸ στρώμα πυρᾶς ἔχουν οὐσιαστικὰ βρεθεῖ καὶ οἱ **πήλινες "χάντρες"**, καὶ τὰ **σφονδύλια**, καθὼς καὶ **ὕφαντικὸ βάρος**⁵²². Ἐπίσης ἔχουν βρεθεῖ **ἐργαλεῖα** (σύνδεσμοι, 3 μαχαίρια, "μαχαίριδιο" καὶ πιθανῶς ἕνα "ἐγχειρίδιο") καὶ σὲ ἕναν τάφο **ὄπλα** (ξίφος, αἰχμὴ δόρατος)⁵²³. Ὁ ἀριθμὸς τῶν κάθε εἴδους **μαχαριῶν** εἶναι αὐξημένος σὲ σχέση μὲ τὸν ἀντίστοιχο στὸ περιβάλλον τῆς τεφροδόχου. Σὲ 3 τάφους τοῦ Κεραμεικοῦ βρέθηκαν **ὄστα ζώου. Κοσμήματα** ἔχουν βρεθεῖ σὲ 4 τάφους (2 **δαχτυλίδια** στὸν τάφο Αγ Η 16:6, **πόρπη** καὶ 3 **περόνες** ἀπὸ τάφους τοῦ Κεραμεικοῦ). Κατὰ τὴν Ὑστερὴ Γεωμετρικὴ ἢ μείωση τῶν τάφων μὲ στρώμα πυρᾶς ἀντικατοπτρίζεται καὶ στὴ μείωση τῶν τύπων τῶν κτερισμάτων του: ἀπὸ τοὺς προαναφερθέντες τύπους στοὺς ὑστεροὺς τάφους συναντῶνται μόνον μία **οἰνοχόη**, μία **"χύτρα"**, 5 **πυξίδες** σὲ 3 τάφους, καὶ **δαχτυλίδι**. Πρέπει ἐδῶ νὰ σημειωθεῖ ὅτι στὰ κτερίσματα ἀγνωστῆς θέσης περιλαμβάνεται καὶ μία σβοῦρα (Ἀθήνα, Ἀκρόπολη Ν, ὁδὸς Παρθενῶνος καὶ Καλλισπέρη 1961, τ. 3· πίν. 66), μοναδικὸ παράδειγμα τοῦ τύπου στὶς ταφές τέφρας.

Οἱ χαρακτηριστικὲς διαφορὲς μεταξὺ στρώματος πυρᾶς καὶ περιβάλλοντος τεφροδόχου εἶναι:

α) στὴν αὐξημένη συχνότητα στὸ στρώμα πυρᾶς τῆς "χύτρας", τῆς πυξίδας, τοῦ μαχαριοῦ

β) στὴ σχεδὸν ἀποκλειστικὴ παρουσία στὸ στρώμα πυρᾶς τῆς πήλινης "χάντρας", τοῦ σφονδυλιοῦ, καὶ τοῦ ὕφαντικοῦ βάρους

γ) στὴν πολὺ χαμηλὴ συχνότητα τῶν ἀγγείων πόσεως, πού στὴν περίπτωσι τοῦ κυπέλλου εἶναι ἀκραία.

Σὲ σχετικὰ λίγους τάφους βρέθηκαν ἀγγεῖα σήματα (**ἀμφορεῖς καὶ κρατῆρες**), καὶ σὲ ἐλάχιστους, μόνον 6, κτερίσματα εἴτε **ψηλότερα ἀπὸ τὴν ταφὴ** αὐτὴ καθ' ἑαυτὴ (πάνω ἀπὸ τὴν τεφροδόχο καὶ τὸ

519. Ἐχουν βρεθεῖ σὲ μία ταφὴ σώματος σὲ τάφο στὴν Ἐλευσίνα (Ἐλευσίνα 1898, τ. α).

520. Ὑπάρχουν καὶ 9 τάφοι μὲ πυξίδες τῶν ὁποίων δὲν γνωρίζουμε τὴ θέση προσφορᾶς (πίν. 66).

521. 4 ἀπὸ τάφους τοῦ Κεραμεικοῦ, ἐνῶ γύρω ἀπὸ τὴν τεφροδόχο ἔχει χρησιμοποιηθεῖ μόνον στὴν Ἀκαδημία καὶ μόνον μία ἀπὸ Ἐλευσίνα.

522. Δύο ἐξαιρέσεις μὲ πήλινες "χάντρες": πάνω ἀπὸ τὴν ταφὴ (Ἀθήνα, Ἀγορὰ, ΑΡ III/IV) καὶ πάνω καὶ γύρω ἀπὸ τὴν τεφροδόχο (Μαραθῶνας 1939, τ. 5, ταφὴ ἐξαιρετικὴ ἀφοῦ ἡ τεφροδόχος ἔχει τοποθετηθεῖ σὲ κιβωτιόσχημο τάφο).

523. Βλ. σημ. 518.

στρώμα πυράς, αλλά μέσα στον τάφο) είτε πάνω (δηλαδή έξω) από τον τάφο. Σε μία περίπτωση ένας σκύφος βρέθηκε μέσα στο πόδιο σπασμένου κρατήρα σήμα (Κετ. G 23). Επίσης πάνω από τον τάφο βρέθηκαν αγγεία σε δύο άλλες περιπτώσεις: "χύτρα" σε 2 τάφους των Τραχώνων (Τράχωνες Α 27, Α 34), οίνοχόη, σκύφος και σκυφοειδής λάκαινα-πυξίδα σε τάφο της Αναβύσσου (Ανάβυσσος 1973, Ι), ό οποίος είχε κρατήρα σήμα, ορθογώνιο περίβολο από λίθους και άλλα αγγεία, που δεν έχουν δημοσιευτεί. Άλλα από αυτά βρέθηκαν κοντά στο σήμα και άλλα στο άλλο άκρο του τάφου, μαζί με κατάλοιπα πυράς (περίδειπνο;). Ωστόσο, ακόμα και για τα 3 που αναφέρονται στη δημοσίευση, δεν γνωρίζουμε σε ποιά από τις δύο θέσεις βρέθηκαν. Σε 2 τάφους του Μαραθώνα (Μαραθώνας 1939, τ. 1, 5) βρέθηκαν πάνω από τις καλυπτήριες πλάκες ξίφος και πήλινη εγγάριακη σφαίρα στον έναν, 2 περόνες και 2 πήλινες "χάντρες" στον άλλο. Μέσα στον τάφο αλλά ψηλότερα από την ταφή έχουν βρεθεί αγγεία σε 2 τάφους μόνο. Ό ένας ανασκάφηκε στην οδό Κριεζή (Αθήνα, Πλ. Έλευθερίας, οδός Κριεζή 1968, V) και τα επίμαχα αγγεία είναι ένας αμφορέας με λαβές στον λαιμό και ένας σκύφος δίπλα του, πάνω από την τεφροδόχο. Ωστόσο δεν γνωρίζουμε την εικόνα του τάφου στο σύνολό της. Στο σχέδιο της ανασκαφής δηλώνονται μόνο τα αγγεία, τα οποία θα μπορούσαν ακόμα και να είναι άσχετα μεταξύ τους (βλ. αρ. κατ. 1133). Ο δεύτερος τάφος ανασκάφηκε στον Κεραμεικό (Κετ. G 76) και είχε αμφορέα με λαβές στην κοιλιά και περόνη ή περόνη βρέθηκε πάνω από την όπη της τεφροδόχου, στην επίκωση ή οποία είχε κομμάτια καμένων πλίνθων και κάρβουνο ξύλου, όποτε αναρωτιέται κανείς αν προέρχεται από τό στρώμα πυράς. Ο αμφορέας βρισκόταν ψηλότερα και λίγο παράπλευρα. Το πάνω μέρος του τάφου έχει διαταραχθεί και ό ίδιος ό αμφορέας είναι σπασμένος και έλλειπής στον λαιμό (βλ. αρ. κατ. 1033), όποτε δεν είναι σαφές τό αν αποτελεί σήμα ή ακόμη και αν συνανήκει. Ο αριθμός των τάφων με κτερίσματα πάνω από τον τάφο ή την ταφή είναι τόσο μικρός, ώστε δεν μπορούν να εξαχθούν συμπεράσματα για την παρουσία του ενός ή του άλλου τύπου. Η εύρεση κτερισμάτων σε αυτή τη θέση αποτελεί εξαίρεση και σε όρισμένους τάφους ίσως είναι αποτέλεσμα διατάραξης. Άλλωστε σε κανέναν πρωτογεωμετρικό τάφο δεν έχει βρεθεί κτέρισμα πάνω από την ταφή (εξαιρείει των σημάτων). Άκόμα όμως και αν θεωρήσουμε ότι αυτή ήταν πράγματι ή αρχική θέση αυτών των κτερισμάτων και άγνοήσουμε και τις διαφοροποιήσεις της, και πάλι δεν προκύπτει κάποια χαρακτηριστική παρατήρηση ως προς τους τύπους. Όλοι αυτοί όί τύποι έχουν βρεθεί και χαμηλότερα στην ταφή και ουσιαστικά λαμβανομένου υπ' όψιν του μικρού άριθμού των τάφων εκπροσωπούνται όλες όι κατηγορίες κτερισμάτων.

Ό παρακάτω πίνακας αποδίδει την εικόνα ως προς τους τύπους και τη θέση εύρεσής τους:

	Τεφροδόχος	Μέσα στην τεφροδόχο	Γύρω από την τεφροδόχο	Στό στρώμα πυράς	Πάνω από την ταφή	Άγνωστης θέσης
Άμφ. λ.λ.	X	-	X	-	X (1)	X
Άμφ. λ.κ.	X	-	X 1	-	X (1)	-
Άμφ. λοιποί	X	-	X 1	X (1)	-	X (ΜΓ-ΥΓ)
Αρύβαλλος	-	X (ΥΓ κ.έ.)	X	-	-	-
Δίνος	X (ΥΓ)	-	-	-	-	-
Ήμισφ. άγγ. έγγ. χειρ.	-	-	-	X (1)	-	-

	Τεφροδόχος	Μέσα στην τεφροδόχο	Γύρω από την τεφροδόχο	Στό στρώμα πυράς	Πάνω από την ταφή	Άγνωστης θέσης
Κάλαθος	-	X (1)	X	X (1)	-	X (1 ΠΓ)
Κάνθαρος κανθ/δες άγγ	-	-	X	X	-	X (ΜΓ-ΥΓ)
Κρατήρας, κρατ/σπ.	-	-	X (1)	-	-	-
Κύπελλο	-	X (ΥΓ κ.έ.)	X	X (2 ΠΓ)	-	X (1 ΜΓ, 2 ΥΓ)
"Λάκαινες"	-	-	X (ΥΓ κ.έ.)	-	X (1)	X (ΥΓ)
Λίχνθος	-	-	X (1)	X	-	-
Οινοχόη	-	X (ΥΓ Άκαδ.)	X	X	X (1)	X
Οινοχόη-λίχνθος	-	-	X	X	-	-
Πινάκιο	-	-	X (ΥΓ)	-	-	X
Πρόχους	X (ΥΓ)	X (ΥΓ 1)	X (ΥποΓ)	-	-	X (ΜΓ-ΥΓ)
Πυξίδα	X (1)	-	X	X	-	X
Σκύφος	-	X (ΥΓ Άκαδ.)	X	X	X	X
Ύποστατα, τρίποδες	-	-	X	-	-	X (1)
Ύψιλ. πρόχους	-	X (ΥΓ 1 Άκαδημία)	X (ΥΓ κ.έ.)	-	-	-
Χαλκό άγγ.	X (1)	-	X (πιάματα)	-	-	X (1 ΜΓ, 1 ΥΓ)
"Χύτρα"	-	-	X (Άκαδ., Γ'Ελευσ.)	X	X	X
Δαχτυλίδι	-	X	X (1 ΠΓ, 1 ΥποΓ)	X (1)	-	X (1 ΜΓ, 1 ΥΓ)
Ειδώλια	-	-	X (1)	-	-	-
Έργαλεία	-	X	X (ΠΓ)	X (1)	-	X (1 ΠΓ, 1 ΥΓ)
Κοσμήματα	X	X	X (έκτος των ΥΓ)	X	X	X
Μαχαίρι	-	X (ΠΓ)	X	X (ΠΓ-ΜΓ)	-	X (ΠΓ-ΜΓ)
Πήλ. όμοιόμ.	-	-	-	X (ΠΓ)	-	-
Όπλα	-	X	X (ΠΓ-ΜΓ)	X (1 ΠΓ)	X (1)	X (1 ΠΓ, 3 ΥΓ)
Όστ. άντικ.	-	X (ΠΓ-ΜΓ)	-	-	-	-
Όστ. ζώων	-	X (1)	X	X	X	X (1)
Περόνη	-	X	X	X	X 1	X (1 ΠΓ, 1 ΥΓ)
Πόρπη	-	X	X (ΜΓ)	X (1)	X 1	X (1 ΜΓ)
Σφονδ., "χάντρες"	-	-	X (1 ΜΓ Μαραθώνας)	X (ΠΓ-ΜΓ)	X (1)	X (ΠΓ)
Χρυσή ταινία	-	X	X (1)	-	-	X (2ΜΓ 2 ΥΓ)
Λοιπά	-	X	X	X	-	X

Ο πίνακας αυτός αποδίδει της ύπαρξη ή όχι ενός τύπου σε μία συγκεκριμένη θέση. Δεν μπορεί να αποδώσει τις διαφορές ως προς τη συχνότητα των τύπων στη μία ή την άλλη θέση, και όπως θα τονιστεί στη συνέχεια, αυτό το στοιχείο είναι σε όρισμένες περιπτώσεις σπουδαιότερο της παρουσίας ή μη των τύπων.

Όρισμένοι τύποι εμφανίζονται μόνο μία φορά σε μία συγκεκριμένη θέση, στις περισσότερες περιπτώσεις στον τάφο Ag H 16:6, ο οποίος είναι εξαιρετικός σε σχέση με τους άλλους και για την ποσότητα, αλλά και για την ποικιλία των κτερισμάτων του. Είναι η μόνη ταφή τέφρας της Άττικής με ένωτια, σφραγίδες, όμοιομα σιτοβολώνος και έγχαρκα άγγεία, καθώς και η μόνη ταφή τέφρας η

σώματος τῆς Ἀττικῆς μέ **πήλινο κιβωτίδιο**. Ἀλλά καί σέ ὅ,τι ἀφορᾷ τή θέση εὔρεσης ὀρισμένων τύπων στόν τάφο, ἔχει ἰδιαιτερότητες: μόνο σέ αὐτόν ἔχει βρεθεῖ μέσα σέ τεφροδόχο ἀγγεῖο διάτρητος **κάλαθος** (πού εἶναι καί τὸ μόνο ἀγγεῖο στό ἐσωτερικό τῆς τεφροδόχου κατά τὴν Πρώιμη- Μέση Γεωμετρική Περίοδο) καί **ὄστᾶ ζώων**, στό στρώμα πυρᾶς διάτρητοι **κάλαθοι** καί **δαχτυλίδια**, καθὼς καί **δαχτυλίδια** γύρω ἀπὸ τὴν τεφροδόχο.

Ἄν ἐξαιρέσουμε αὐτόν τὸν τάφο μέ τὴ σωρεία διαφοροποιήσεών του, παρατηρεῖται⁵²⁴ ὅτι **γύρω ἀπὸ τὴν τεφροδόχο** (συμπεριλαμβανομένων τῶν πωμάτων) τοποθετοῦνται σχεδὸν ὅλοι οἱ τύποι κτερισμάτων: ἐξαιροῦνται μόνο οἱ **ἀμφορεῖς μέ λαβὲς στὴν κοιλιὰ** (σχῆμα πού σπανίζει), οἱ **δίνοι** (τεφροδόχοι), τὰ **πήλινα ὁμοιώματα**, καί τὰ **ὄστείνα ἀντικείμενα**. Οἱ τύποι πού ἐξαιροῦνται, δὲν συνδέονται μεταξὺ τους μέ κάποιο ἄλλο κοινὸ χαρακτηριστικὸ ὡς πρὸς τὴν ταφή. Σπανίζουν τὰ **κοσμήματα** καί τὰ **μαχαίρια** τῶν ὁποίων ἡ προσφιλές θέση εἶναι μέσα στὴν τεφροδόχο. Σέ ὅ,τι ἀφορᾷ αὐτὰ τὰ ἀντικείμενα, τοῦ ἐσωτερικοῦ τῆς **τεφροδόχου** (κυρίως μεταλλικά), μπαίνει κανεὶς στόν πειρασμὸ νὰ ὑποστηρίξει ὅτι τὸ κριτήριό γιὰ τὴ θέση τους αὐτὴ εἶναι τὸ μέγεθός τους. Ὡστόσο παρὰ τὸ γεγονὸς ὅτι γιὰ νὰ χωρέσουν πρέπει ἀσφαλῶς νὰ ἔχουν μικρὸ μέγεθος, ἀντικείμενα μικροῦ μεγέθους (καί ἀγγεῖα) συναντῶνται καί ἔξω ἀπὸ τὴν τεφροδόχο. Πάντως στὰ ἀγγεῖα τοῦ ἐσωτερικοῦ δὲν περιλαμβάνονται ἀγγεῖα πόσεως παρὰ τὸ ὅτι τὸ μέγεθός τους σέ πολλές περιπτώσεις δὲν εἶναι ἀπαγορευτικὸ. Τὰ περιεχόμενα τοῦ **στρώματος πυρᾶς** ἀπαρτίζονται ἐξίσου ἀπὸ "μικρὰ ἀντικείμενα" (κοσμήματα, μαχαίρια, πήλινες "χάντρες" - ὑφαντικὰ βάρη κλπ.) καί ἀπὸ ἀγγεῖα σέ θραύσματα, ἀλλὰ σέ μικρότερο ἀριθμὸ ἀπὸ ὅ,τι γύρω ἀπὸ τὴν τεφροδόχο.

Συγκεκριμένα ὡς πρὸς τοὺς τύπους:

- οἱ **δίνοι** χρησιμοποιοῦνται μόνο ὡς τεφροδόχοι
- τὰ **ὄστείνα ἀντικείμενα** ἔχουν βρεθεῖ μόνο μέσα στὴν τεφροδόχο ὅπως καί οἱ **χρυσὲς ταινίες** μέ μία ἐξαίρεση⁵²⁵
- τὰ **δαχτυλίδια** μόνο στό περιβάλλον τῆς τεφροδόχου
- τὰ **χαλκὰ ἄωτα ἀγγεῖα** μόνο ὡς πώματα
- οἱ **σκυφοειδεῖς λάκαινες** στό δρυγμα, ὄχι στό στρώμα πυρᾶς
- οἱ πήλινες "χάντρες", τὰ **ὑφαντικὰ βάρη**, τὰ **σφονδύλια** κατὰ κανόνα στό στρώμα πυρᾶς, καί τὰ ἐλάχιστα **πήλινα ὁμοιώματα** τῆς Ἀθήνας μόνο στό στρώμα πυρᾶς⁵²⁶.

Τὴ διαφοροποίηση χρήσης τῶν **δίνων**, τῶν **χαλκῶν ἄωτων ἀγγείων**, τῶν **χρυσῶν ταινιῶν** καί τῶν **ὄστεινων ἀντικειμένων** μπορεῖ κανεὶς νὰ τὴν ἀποδώσει στὴν ἰδιαιτερότητα τοῦ ὑλικοῦ τους. Τὰ μεταλλικά ἀγγεῖα ἦταν προφανῶς πιὸ ἀκριβὰ καί χρησιμοποιοῦνταν σέ διακεκριμένη θέση σέ σχέση μέ τὰ ἄλλα, οἱ χρυσὲς ταινίες πολὺτιμες καί εὐπαθεῖς, τὰ ὄστείνα ἀντικείμενα ἀντίστοιχα, καί τὰ τοποθετοῦσαν στό ἐσωτερικό τῆς τεφροδόχου γιὰ προστασία καί διάκριση. Οἱ "ἀπομάκρυνση" τῶν **"λάκαινων"** ἀπὸ τὴν τεφροδόχο πιθανῶς ὀφείλεται στό σχετικά μεγάλο μέγεθός τους σέ συνδυασμὸ μέ

524. Πρέπει νὰ τονιστεῖ γιὰ ἄλλη μία φορὰ ὅτι ὅλες αὐτὲς οἱ παρατηρήσεις τελοῦν ὑπὸ αἴρεση δεδομένων τῶν κτερισμάτων ἀγνώστου θέσεως καί τῶν κτερισμάτων τῶν ταφῶν τέφρας ἀγνώστου τύπου.

525. Σέ μία περίπτωση χρυσὴ τανία βρέθηκε στό χεῖλος ἀγγείου στό δρυγμα (Ker. G 72). Ὑπάρχει ἐπίσης μία ἀπὸ ταφῆ τέφρας ἀγνώστου τύπου (Ἀθήνα, Πλ. Ἐλευθερίας, Κριεζῆ 1968 XVI).

526. Βλ. σημ. 522. Καί στόν τάφο "Μαραθῶνας 1939, τ. 1" σφαιροὶα στὴν ἐπίχωση. Ἐπίσης σέ δύο τάφους (Ἀγ. Μάρκου Α, Β καί Ker G 39) δὲν γνωρίζουμε τὴ θέση τους, ὅπως καί σέ μία ταφῆ τέφρας ἀγνώστου τύπου (Ker. G 3).

τόν συνολικό αριθμό άλλων αγγείων στον τάφο (βλ. κ.ά. σ. 151 για τόν ύστερο χαρακτήρα τους). Ωστόσο ή τοποθέτηση τών "χαντρών", ύφαντικῶν βαρῶν, σφονδυλιῶν, (ίσως καί τών πῆλινων ὁμοιωμάτων) στό στρώμα πυρᾶς, πρέπει νά ὀφείλεται στόν χαρακτήρα τους σέ σχέση μέ τήν ταφή (βλ. κ.π. σ. 227-8). Αὐτοί οἱ τύποι στά ὕστερα γεωμετρικά χρόνια, ὅταν μειώνεται ὁ ἀριθμός τών οὕτως ἢ ἄλλως λίγων τάφων μέ στρώμα πυρᾶς, ἐξαφανίζονται ἀπό τίς ταφές τέφρας. Καί ὁ λόγος τῆς αὐξημένης συχνότητας τών πυξίδων, τῶν "χυτρῶν" καί τῶν μαχαιριῶν στό στρώμα πυρᾶς ὑποδηλώνει ἰδιαίτερο χαρακτήρα σέ αὐτό τό πλαίσιο, ἴσως χρήση σέ προσφορές τροφῶν, ἐνδεχομένως καί νεκρόδειπνα.

Πρέπει ἐπίσης νά ἐπισημανθοῦν οἱ ἀλλαγές πού παρατηροῦνται κατά τήν Ὑστερη Γεωμετρική Περίοδο στίς ταφές τέφρας:

- νέοι τύποι τεφροδόχων ἀγγείων, κύριως δῖνοι⁵²⁷
- μείωση τοῦ ἀριθμοῦ τῶν τάφων μέ στρώμα πυρᾶς
- μείωση ὀρισμένων τύπων κτερισμάτων (μεταλλικῶν, σκύφων, οἰνοχοῶν, πυξίδων)⁵²⁸
- ἐγκατάληψη τῶν χαλκῶν ἄωτων ἀγγείων, τῶν πῆλινων χαντρῶν, σφονδυλιῶν, σφαιρῶν κλπ.
- ἐμφάνιση τῶν πρόχων, τῶν ὑψίλαιμων πρόχων⁵²⁹, τῶν σκυφοειδῶν λακαινῶν⁵³⁰ καί τῶν πινακίων (τά ὁποῖα στίς ατφές σώματος ἐμφανίζονται ἀπό τή Μέση Γεωμετρική).

Ἀπό τή Μέση Γεωμετρική Περίοδο μειώνονται προοδευτικά οἱ τάφοι μέ κτερίσματα στό ἐσωτερικό τῆς τεφροδόχου καί τά πώματα τῆς τεφροδόχου. Οἱ νέοι τύποι ἀγγείων ἀποτελοῦν ἔκφραση τοῦ ὕλικου πολιτισμοῦ τῆς ὑποπεριόδου, οἱ ὑπόλοιπες διαπιστώσεις ὡστόσο ἐμπίπτουν σέ μία γενικότερη τάση λιτότητας τῶν ταφῶν.

Ὡς πρός τήν Πρωτογεωμετρική Περίοδο τό σύνολο τῆς τεφροδόχου ἔχει τὰ ἴδια γενικά χαρακτηριστικά (βλ. κ.ά. σ. 108). Κατά τή Γεωμετρική ἐμφανίζονται στοὺς τάφους νέοι τύποι κτερισμάτων (σφαῖρες, ὑφαντικά βάρη), πράγμα ὅμως πού μπορεῖ νά ὀφείλεται εἴτε στόν μεγαλύτερο ἀριθμό γεωμετρικῶν τάφων εἴτε σέ χρονολογική ἐξέλιξη. Ἡ μόνη σαφῆς διαφορὰ στοὺς τύπους εἶναι ἡ εὐρεία χρήση τῶν *κυπέλλων* γύρω ἀπό τήν τεφροδόχο κατά τήν Γεωμετρική, ἐνῶ κατά τήν Πρωτογεωμετρική οὐσιαστικά ἀπουσίαζαν ἀπό αὐτό τό σύνολο. Οἱ *κάλαθοι* πάλι εἶναι σέ αὐτή τή θέση ἀναλογικά σπανιότεροι ἀπό ὅ,τι στήν Πρωτογεωμετρική (βλ. κ.ά. σ. 108). Στό στρώμα πυρᾶς οἱ *συνήθεις* τύποι ἀγγείων εἶναι κοινοί καί στίς δύο περιόδους. Κατά τή Γεωμετρική σπανίζουν μέχρι ἐξαφανίσεως τὰ *κύπελλα* καί οἱ *λήκυθοι* (μόνο μία), οἱ ὁποῖες βέβαια οὔτε στήν Πρωτογεωμετρική ἦταν συχνές. Στούς πρωτογεωμετρικούς τάφους δέν ἔχουν βρεθεῖ στό στρώμα πυρᾶς *κάλαθοι*, ἐνῶ βρέθηκαν στό στρώμα πυρᾶς ἑνός ἐξαιρετικοῦ γεωμετρικοῦ τάφου, μολοντί κατά τή Γεωμετρική ὁ ἀριθμός τῶν τάφων μέ στρώμα πυρᾶς εἶναι ἀναλογικά μικρότερος καί ὁ τύπος τοῦ ἀγγείου σπανιότερος. Οἱ *"χύτρες"* καί τὰ *ὄστα ζώων* εἶναι πολύ συχνότερα κατά τήν Πρωτογεωμετρική, οἱ *πυξίδες*, τὰ *μαχαιρία* καί τὰ *ὄπλα* κατά τή Γεωμετρική. Τὰ *κοσμήματα* ἀναλογικά μᾶλλον συνηθέστερα κατά τήν Πρωτογεωμετρική, οὕτως ἢ ἄλλως ὅμως σπάνια. Σέ 2 ἐξαιρετικούς τάφους, τόν πρωτογεωμετρικό Ker.

527. Coldstream 1977, 120.

528. Coldstream 1977, 135. Καί στίς ταφές σώματος μειώνονται κατά τήν Ὑστερη Γεωμετρική τὰ μεταλλικά ἀντικείμενα καί οἱ πυξίδες.

529. Coldstream 1977, 114. Καί στίς ταφές σώματος.

530. Coldstream 1977, 115. Καί στίς ταφές σώματος.

PG 48, και τὸν γεωμετρικὸ Ag H 16:6, βρέθηκαν **ἡμισφαιρικά χειροποίητα ἐγγάρια ἀγγεῖα**. Ἡ ἀποκλειστικὴ παρουσία τῶν **σφονδύλιων** καὶ **πήλινων "χαντρῶν"** στὸ στρώμα πυρᾶς ἰσχύει καὶ γιὰ τὶς δύο περιόδους, ἐνῶ παρατηρεῖται διαφοροποίηση ὡς πρὸς τὴ μὴ ἐγγάρια χειροποίητη κεραμεικὴ ἢ ὁποῖα κατὰ τὴν Πρωτογεωμετρικὴ συναντᾶται μόνο στὸ στρώμα πυρᾶς ἐνῶ κατὰ τὴ Γεωμετρικὴ καὶ γύρω ἀπὸ τὴν τεφροδόχο. **Πήλινες σφαιρὲς** δὲν ἔχουν βρεθεῖ στὶς πρωτογεωμετρικὲς ταφὲς τέφρας, ἐνῶ στὶς γεωμετρικὲς δὲν ἔχουν βρεθεῖ **εἰδώλια** καὶ ἔχουν βρεθεῖ **πήλινα ὁμοιώματα**. Βλ. κ. ἀ. σ. 109-110.

Ἡ κατάσταση προσφορᾶς τῶν ἀγγείων καὶ ἄλλων πήλινων ἀντικειμένων δὲν διαφοροποιεῖται οὐσιαστικὰ σὲ σχέση μὲ τὶς προηγούμενες περιόδους. Ἡ εἰκόνα εἶναι ἡ ἑξῆς:

	Τεφροδόχος	Μέσα στὴν τεφροδόχο	Γύρω ἀπὸ τὴν τεφροδόχο	Στὸ στρώμα πυρᾶς	Πάνω ἀπὸ τὴν ταφὴ
Ἀκέραια	X	X	X	X	X
Σπασμένα ἔλλιπῆ			X	X	X
Σπασμένα πλήρη				X	X;

Τὰ ἀγγεῖα ποὺ ἔχουν βρεθεῖ στὸ **ἐσωτερικὸ τῆς τεφροδόχου** (βλ. σημ. 476 γιὰ τὴν Ἀκαδημία· λίν. 58), ἐφ' ὅσον γνωρίζουμε τὴν κατάσταση προσφορᾶς τους, εἶναι ἀκέραια. Ἀκέραια εἶναι καὶ τὰ ἀγγεῖα γύρω ἀπὸ τὴν τεφροδόχο στὴ συντριπτικὴ τους πλειονότητα, ἀλλὰ ἔχουν βρεθεῖ καὶ τέσσερα ποὺ πρέπει νὰ προσφέρθηκαν ἔλλιπῆ (**κάνθαρος, σκύφος, λεκανὶς καὶ πῶμα πυξίδας**)⁵³¹. Τὰ ἄγνωστης κατάστασης προσφορᾶς εἶναι λίγα καὶ πρόκειται κυρίως γιὰ **οἰνοχόες, σκύφους καὶ κύπελλα**, καθὼς καὶ **πρόχους** στὴν Ὑπογεωμετρικὴ φάση. Ἀγγεῖα ὄλων αὐτῶν τῶν τύπων συγκαταλέγονται καὶ στὰ ἀκέραια στὴ ἴδια θέση. Τὰ ἀγγεῖα στὸ **στρώμα τῆς πυρᾶς** εἶναι σπασμένα, συνήθως ἔλλιπῆ· γιὰ πολὺ λίγα δὲν γνωρίζουμε τὴν κατάσταση προσφορᾶς τους καὶ γιὰ ἐλάχιστα γνωρίζουμε μὲν ὅτι εἶναι σπασμένα, ἀλλὰ ὄχι τὸ ἂν εἶναι ἔλλιπῆ ἢ πλήρη. Πλήρη ἔχουν βρεθεῖ **κάνθαρος, σκύφος, ἀμφορέας** ἄγνωστου τύπου καὶ ἓνα **ὁμοίωμα ζεύγους ὑποδημάτων** ἄλλα παραδείγματα τῶν τύπων αὐτῶν ἔχουν βρεθεῖ ἔλλιπῆ, ἐξαιρουμένων τῶν ἀμφορέων, ποὺ οὕτως ἢ ἄλλως ἐκπροσωποῦνται στὸ στρώμα πυρᾶς μόνο ἀπὸ αὐτὸ τὸ παράδειγμα. Τὸ μόνο ἀκέραιο ἀγγεῖο ἀπὸ τὸ στρώμα πυρᾶς εἶναι μία **οἰνοχόη** ἀπὸ τὴν Ἐλευσίνα⁵³². Τὰ **μικρὰ πήλινα ἀντικείμενα** ὡστόσο ("χάντρες", σφονδύλια, ὑφαντικὸ βάρος) εἶναι ἀκέραια· τὸ ἴδιο θεωρητικὰ καὶ τὰ **μεταλλικά** (ξίφος, αἰχμή, μαχαίρια, σύνδεσμοι). Τὰ λίγα ἀγγεῖα **πάνω ἀπὸ τὴν ταφὴ** διαφέρουν ὡς πρὸς τὴν κατάσταση προσφορᾶς τους: **ἀμφορέας μὲ λαβὲς στὸν λαιμό, 2 οἰνοχόες, σκύφος** καὶ **"χύτρα"** βρέθηκαν ἀκέραια, σκύφος σπασμένος ἔλλιπῆς, **σκυφοειδὴς λάκαινα-πυξίδα** σπασμένη μᾶλλον πλήρης, ἀμφορέας μὲ λαβὲς στὴν κοιλιά καὶ σκύφος εἶναι ἄγνωστης κατάστασης. *Καὶ πάλι ὁ μικρὸς ἀριθμὸς τῶν τάφων μὲ κτερίσματα πάνω ἀπὸ τὴν ταφὴ δὲν ἐπιτρέπει τὴν ἐξαγωγή συμπαράσματος, πολὺ περισσότερο ποὺ ἡ θραύση ἀντικειμένων σὲ αὐτὴ τὴ θέση εἶναι εὐκολότερη λόγω ἀμφίβολης ἑδρασης καὶ αὐξημένης ἐκθεσης στὶς ὁποιες μεταγενέστερες ἐπεμβάσεις.*

*Ἐπιπλέον οἱ τύποι σπασμένων ἀγγείων σὲ περιβάλλον ἀκέραιων (δηλαδὴ **κάνθαρος, σκύφος καὶ πῶμα πυξίδας** γύρω ἀπὸ τὴν τεφροδόχο) ἢ ἀκέραιων σὲ περιβάλλον σπασμένων (ἢ **οἰνοχόη** στὸ στρώμα*

531. Κάνθαρος στὸν τάφο Ker. G 2, σκύφος στὸν "Ἀθήνα, Ἀκρόπλη, Ν., ὁδὸς Καβαλλότι 1965 Η", πῶμα πυξίδας στὸν "Ἀθήνα, Ἀκρόπλη, Ν., ὁδὸς Καβαλλότι 1965 Η [α]", λεκανίδα στὸν "Τράχωνες 1973, ὕ 10".

532. Ἐλευσίνα 1898, τ. ΧLI.

πυρᾶς) ἢ σπασμένων πλήρων σὲ περιβάλλον σπασμένων ἑλλειπῶν (*κάνθαρος, σκύφος, ἀμφορέας, ὁμοίωμα ὑποδημάτων* στρώμα πυρᾶς) δὲν ὀδηγοῦν σὲ κάποιο εἰδοποιό χαρακτηριστικό, ἀφοῦ κατὰ κανόνα οἱ ἴδιοι τύποι ἔχουν βρεθεῖ στὴν ἴδια θέση στὴν ἀντίθετη κατάσταση προσφορᾶς.

Οἱ **ταφές τέφρας χωρὶς τεφροδόχο** στὴν Ἀττική (πίν. 69-70) ἐπιβεβαιώνουν κατὰ κύριο λόγο τὶς προαναφερθεῖσες παρατηρήσεις γιὰ τὸ στρώμα πυρᾶς τῶν ταφῶν τέφρας μὲ τεφροδόχο (πίν. 61-64). Καὶ σὲ αὐτὲς παρατηρεῖται στὸ στρώμα πυρᾶς ἐντυπωσιακὴ συγκέντρωση **πυξίδων**, καθὼς καὶ **πήλινες "χάντρες", "χύτερες", ξίφος, αἰχμὴ καὶ ὀστά ζώων**. Ἀπουσιάζουν οἱ **ἀμφορεῖς**, οἱ **πρόχοι**, οἱ **ὑψίλαιμοι πρόχοι**, οἱ **κάνθαροι**, οἱ **κάλαθοι**, οἱ **σκυφοειδεῖς λάκαινες**, τὰ **πινάκια**, τὰ **μαχαίρια** καὶ τὰ **κοσμήματα**. Αὐτὸ δικαιολογεῖται γιὰ τοὺς τύπους πού ἔχουν βρεθεῖ μόνο σὲ ὕστερους τάφους, δηλαδὴ τὶς πρόχους, τὶς ὑψίλαιμες πρόχους, τὶς σκυφοειδεῖς λάκαινες καὶ τὰ πινάκια, ἀπὸ τὸ γεγονὸς ὅτι μόνο ἓνας ἀπὸ αὐτοὺς τοὺς τάφους χρονολογεῖται στὴν Ὑστερὴ Γεωμετρικὴ Περίοδο. Ἡ ἀπουσία τῶν ἀμφορέων καὶ τοὺς καλάθων πάλι μπορεῖ νὰ ἀποδοθεῖ στὴ γενικὴ σπάνιά τους στὸ στρώμα πυρᾶς σὲ συνδυασμὸ μὲ τὸν μικρὸ ἀριθμὸ τῶν ταφῶν τέφρας χωρὶς τεφροδόχο. Ἀντίθετα, γιὰ τοὺς **κάνθαρους**, τὰ **κοσμήματα** καὶ ἰδίως γιὰ τὰ **μαχαίρια**, πού εἶναι ἰδιαίτερος συνήθη στὸ στρώμα πυρᾶς τῶν ταφῶν τέφρας μὲ τεφροδόχο, δὲν ἰσχύει καμία ἀπὸ αὐτὲς τὶς παραμέτρους, καὶ ἡ ἀπουσία τους εἶναι δυσερμήνευτη. Σὲ ἓναν τάφο (Ag I 18:3) βρέθηκε ἓνα **κύπελλο** σπασμένο πλήρες· δὲν ἔχει βρεθεῖ ἄλλο κύπελλο στὸ στρώμα πυρᾶς αὐτῶν τῶν ταφῶν, ἐνῶ στὶς ταφές τέφρας μὲ τεφροδόχο ἔχουν βρεθεῖ λίγα πλήρη ἀγγεῖα ἄλλων τύπων (βλ. πίν. 62). Πάνω ἀπὸ τὸ στρώμα πυρᾶς ἔχουν βρεθεῖ ἀκέραια καὶ ἄγνωστης κατάστασης ἀγγεῖα πάνω σὲ λεπτὸ στρώμα στάχτης στοὺς ὕστερους καὶ ὑπογεωμετρικοὺς τάφους στοὺς Τράχωνες (**κύπελλο, οἰνοχόη, σκύφος, ἀμφορέας μὲ λαβὲς στὸν λαιμό, πρόχους, σκυφοειδεῖς λάκαινες, πινάκιο**), καθὼς καὶ μία οἰνοχόη στὸν τάφο "Ἀθήνα, Ἀγορὰ, AR V". Ἀμφορεῖς, οἰνοχόες, σκύφοι καὶ κύπελλα ἔχουν βρεθεῖ καὶ γύρω ἀπὸ τὴν τεφροδόχο στὶς ταφές τέφρας μὲ τεφροδόχο καὶ στὸ στρώμα πυρᾶς, ἐνῶ πρόχοι, σκυφοειδεῖς λάκαινες καὶ πινάκια δὲν ἔχουν βρεθεῖ σὲ στρώμα πυρᾶς.

Πάνω ἀπὸ αὐτὲς τὶς ταφές σὲ μία περίπτωση ἔχουν βρεθεῖ **πήλινες ἐγχάρακτες "χάντρες"** καὶ **ιδιόσημη οἰνοχόη** (πίν. 70).

Περιορισμένος ἀριθμὸς ἀποθέσεων ἐρμηνεύεται ἀπὸ τοὺς ἀνασκαφεῖς ὡς "**ἀποθέτες**" ἢ "**αὔλακες**" προσφορῶν (βλ. κατάλ. 763, 765, 989, 1000, 1006, 1058)⁵³³. Βρέθηκαν κοντὰ σὲ ταφές σώματος καὶ κοινὸ χαρακτηριστικὸ τους εἶναι τὰ **ὑπίποδα ἀγγεῖα** ποικίλων τύπων, πού δὲν ἔχουν βρεθεῖ στοὺς τάφους (ὑπίποδα κύπελλα, δινόσχημα ἀγγεῖα μικροῦ μεγέθους (μὲ ὑπόστατο), πινάκια μὲ ὑπόστατα, ὑπίποδες σκυφοειδεῖς λάκαινες). Συχνὰ βρίσκονται **πολλὰ ἀγγεῖα τοῦ ἴδιου τύπου** στὴν ἴδια ἀπόθεση ("**πολλαπλότητα**") . Χαραριστικὸ τῶν ἀποθετῶν τῆς Ἀγορᾶς εἶναι καὶ τὰ **εἰδώλια** ζώων καὶ ἀνθρώπων (ὁ ἓνας μάλιστα ἔχει πάρα πολλά⁵³⁴). Κατὰ τὰ ἄλλα περιέχουν ἀγγεῖα συνήθων τύπων. Στὶς αὔλακες τοῦ Κεραμεικοῦ ἔχουν βρεθεῖ καὶ **ἀγγεῖα πόσεως**, τὰ ὁποῖα ἀπουσιάζουν ἀπὸ τὴν Ἀγορὰ. Σὲ μία περίπτωση στὴν Ἀγορὰ καὶ σὲ ἄλλη μία στὸν Κεραμεικὸ ἔχουν βρεθεῖ **θραύσματα ἀγγείων μὲ πλαστικὴ διακόσμηση**. Οἱ ἀποθέτες τῆς Ἀγορᾶς ἦταν τόσο διαταραγμένοι, πού εἶναι ἀσαφὴς ἡ

533. Ag G 12:19, Ag G 12:24, Ker. (G 47) αὔλακα I, Ker. G αὔλακα II, Ker. G 51 [β], Ker. G 37 [α]; Ἐπίσης καταγράφονται ἀποθέσεις μὲ τὸν χαρακτηρισμὸ "πυρὰ", προφανῶς ἀσαφοῦς χαρακτῆρα ("Ἀργυροῦπολη 1968, I", "Ἐλευσίνα 1975, Γ ε = Γ 35, Thotikos 107, 114, 151, 119, 133-135, 150, 152, 202.

534. Βλ. κ.ά. σ. 47.

κατάσταση προσφορᾶς τῶν περιεχομένων τους, ἔκτος ἑνὸς ἀκέραίου ὑψίποδου κυπέλλου καὶ τεσσάρων ἀκέραιων εἰδωλίων. Καὶ οἱ αὐλακες τοῦ Κεραμικοῦ εἶχαν διαταραχθεῖ στὴν ἀρχαιότητα, ὁπότε ἡ κατάσταση τῶν ἀγγείων τους (σπασμένα καὶ ἑλλιπῆ) δὲν εἶναι βέβαιο ὅτι εἶναι ἡ ἀρχική. Τὰ ἀκέραια ἀντικείμενα, πού ἔχουν βρεθεῖ, δείχνουν ὅτι ἂν ὄχι ὅλες οἱ προσφορές, τοῦλάχιστον ὀρισμένες προσφέρονταν ἀκέραιες. Ἀπὸ τὴν ἄλλη τὰ σπασμένα καὶ ἑλλιπῆ ἀντικείμενα εἶναι πολλὰ καὶ δὲν εἶναι εὐκόλο νὰ ἀποδοθεῖ σὲ ὅλες τὶς περιπτώσεις ἢ θραύση τους σὲ διατάραξη ἢ καταπόνηση. Ἐπιπλέον δὲν εἶναι φανερὸς ὁ λόγος τῶν ἐλλείψεων τους. Ἄν ἔσπασαν ἐσκεμμένα κατὰ τὴ σχετικὴ τελετουργία καὶ ὄχι ἀπὸ καταπόνηση, πρέπει νὰ ἔσπασαν ἔκτος τῶν αὐλάκων, ὁπότε τίθεται τὸ ἐρώτημα, γιατί δὲν συλλέχθηκαν πλήρως γιὰ νὰ τοποθετηθοῦν στὶς αὐλακες, οἱ ὁποῖες κατασκευάστηκαν μὲ τόση φροντίδα γιὰ τὸν σκοπὸ αὐτὸ· ἔκτος ἂν δὲν κατασκευάστηκαν γι' αὐτὸν τὸν σκοπὸ. Πάντως ἡ διατάραξή τους εἶναι περιορισμένη στὰ ἄκρα τους, ἢ δὲ κατασκευὴ τους δὲν ἐπιτρέπει διασπορὰ τοῦ ὕλικου, ὥστε νὰ ὑποθέσουμε ὅτι τὰ ἀντικείμενα ρίχθηκαν μέσα σὲ αὐτές, ἔσπασαν καὶ τμήματά τους σκορπίστηκαν. Παρὰ τὸ ὅτι ἡ κατάσταση εὗρεσης τῶν ἀντικειμένων παραπέμπει στὸ στρώμα πυρᾶς τῶν ταφῶν τέφρας, ἄλλα κοινὰ χαρακτηριστικὰ δὲν παρατηροῦνται. Σὲ αὐτὰ τὰ σύνολα δὲν ἔχουν βρεθεῖ οἱ πῆλινες "χάντρες", σφαῖρες (κλπ.), μαχαίρια, "χύτερες", πυξίδες, πού εἶναι χαρακτηριστικὰ τοῦ στρώματος πυρᾶς τῶν ταφῶν τέφρας, ἐνῶ στὶς ταφές τέφρας δὲν ἔχουν βρεθεῖ τὰ εἰδώλια, ὑψίποδα ἀγγεῖα, ἀγγεῖα μὲ πλαστικὴ διακόσμηση, πού εἶναι χαρακτηριστικὰ γιὰ τοὺς ἀποθέτες.

Ἀπὸ τὴν **Εὐβοία** ἔχουμε πολὺ λίγες ταφές μὲ τεφροδόχο (πίν. 75-79), 8 ἀπὸ τὴν Ἑρέτρια (οἱ 7 ἀπὸ τὸ Ἡρώον τῆς Δυτικῆς πύλης) καὶ μόνο 2 ἀπὸ τὸ Λευκαντί. Στὸ Λευκαντί ὁ κυρίαρχος τύπος ταφῆς εἶναι, ὅπως καὶ στὶς προηγούμενες περιόδους, αὐτὸς σὲ λακκοειδῆ τάφο μὲ κάλυμμα καὶ χωρὶς ἴχνη τοῦ νεκροῦ, ὁ ὁποῖος ἐρμηνεύεται εἴτε ὡς ταφὴ τέφρας εἴτε ὡς ταφὴ σώματος (βλ. κ.ἀ. σ. 83-5). Ἐχουν βρεθεῖ καὶ 3 τάφοι στὸ Βιγλατούρι, στὸν Ὁξύλιθο, οἱ ὁποῖοι περιγράφονται ὡς "κιβωτιόσχημοι χωρὶς ὀστᾶ" καὶ ἴσως ἀνήκουν στὸν ἴδιον τύπον ταφῆς. Ἐχουμε ἐπιπλέον τὶς θέσεις ἀποτέφρωσης τοῦ Λευκαντίου καὶ τὶς λεγόμενες "πρωτογενεῖς καύσεις" τῆς Ἑρέτριας (βλ. κ.π. σ. 162).

Οἱ **ταφές τέφρας μὲ τεφροδόχο** τοῦ **Λευκαντίου** χρονολογοῦνται στὴν Ὑποπρωτογεωμετρικὴ I καὶ II (= Πρώιμη Γεωμετρικὴ Περίοδος), ἐνῶ οἱ ἀντίστοιχες τῆς **Ἑρέτριας** εἶναι ὕστερες γεωμετρικῆς πλὴν μίας χωρὶς ἀκριβέστερη χρονολόγηση στὴ Γεωμετρικὴ Περίοδο.

Μόνο μία **τεφροδόχος**, ἡ πρωιμότερη τοῦ Λευκαντίου (Lefk. S 5A), εἶναι **ἀμφορέας μὲ λαβὲς στὴν κοιλιά**. Ὅλες οἱ ἄλλες εἶναι **χαλκοὶ δῖνοι** (πίν. 76).

Κτερίσματα στὸ **ἐσωτερικὸ τῆς τεφροδόχου** (πίν. 75) βρέθηκαν στὸν τάφο Lefk. S 5A (ἡ μοναδικὴ ἐπίστεψη σκήπτρου) καὶ σὲ 4 ταφές τῆς Ἑρέτριας. Τὰ εὐρήματα τῆς Ἑρέτριας εἶναι μεταλλικὰ ἀντικείμενα (**κοσμήματα** καὶ σὲ μία περίπτωση ἀπὸ τὸν τάφο τοῦ κτήματος Κανάρη **αἰχμὲς** καὶ **μαχαίρι**), **σκαρβαῖος**, καὶ ὀστρακα ἀγγείου ἀγνωστοῦ τύπου.

Μόνο ἓνα ἀγγεῖο χρησιμοποιήθηκε ὡς **πῶμα τεφροδόχου** (πίν. 76) στὴν Ἑρέτρια καὶ αὐτὸ εἶναι ἓνα **δινόσχημο πῆλινο ἀγγεῖο**. Ἐχουν ἐπίσης χρησιμοποιηθεῖ ὡς πῶματα 2 μολύβδινοι δίσκοι, 2 λίθινοι καὶ 2 πλάκες. Ὅλες οἱ τεφροδόχοι τῆς Ἑρέτριας εἶχαν πῶματα, ἐνῶ καμμία ἀπὸ τὶς 2 τεφροδόχους τοῦ Λευκαντίου δὲν εἶχε.

Ο τάφος Lefk. T 79 είχε πολλά κτερίσματα γύρω από την τεφροδόχο (πίν. 76), κυρίως όπλα (ξίφος, αίχμη δόρατος, αίχμες βελών) και έργαλεία με την εύρεία έννοια (λίθινα βάρη, τριπτήρας), μαχαιρία, αλλά και ένα ένώτιο (το δεύτερο του ζεύγους βρέθηκε στο στρώμα πυράς). Όπλα βρέθηκαν γύρω και από 4 τεφροδόχους της Ερέτριας (ξίφη, αίχμες δοράτων), καθώς και ένα αδιάγνωστο μολύβδινο αντικείμενο σε άλλη ταφή. Έντυπωσιακό είναι το γεγονός ότι το μόνο άγγείο σε αυτή τη θέση είναι ο άμφορέας με λαβές στον λαιμό του τάφου Lefk. S 5 A, ο όποιος είναι και ο μόνος με τεφροδόχο άμφορέα αντί δίνου.

Στρώμα πυράς (πίν. 77) είχαν ο προαναφερθείς Lefk. T 79 και ο υπογεωμετρικός τάφος Eretria 1967, 9. Στον πρώτο βρέθηκαν πολλά σπασμένα άγγεία (εισαγμένες πρόχοι και οίνοχόες, κρατήρες, σκύφος, πινάκιο, ύδρια), όπλα (αίχμες βελών), έργαλεία (τριπτήρες, λίθινα βάρη), σφραγίδα και κοσμήματα (ένώτιο και πόρπη) όπλα, έργαλεία και κοσμήματα (πλήν πορπών) βρέθηκαν και γύρω από την τεφροδόχο, με μεγαλύτερη ποικιλία δπλων. Παρομοίως στο στρώμα πυράς του άλλου τάφου βρέθηκαν ξίφος, αίχμες δοράτων και δστρακα.

Ο ύστερος τάφος "Eretria 1967, 5" είχε πάνω από τις καλυπτήριες πλάκες τμήμα αίχμης δόρατος (πίν. 78).

Έπομένως στην Εύβοια ή κατανομή των τύπων κτερισμάτων στις ταφές τέφρας με τεφροδόχο έχει ως εξής:

	Τεφροδόχος	Μέσα στην τεφροδόχο	Γύρω από την τεφροδόχο	Στο στρώμα πυράς	Έξω από την ταφή	Άγνωστης θέσης
Άμφ. λ.λ.	-	-	X (1)	-	-	-
Άμφ. λ.κ.	X (1)	-	-	-	-	-
Δίνος	X (ΥΓ)	-	-	-	-	-
Δινόσχημο άγγ.	-	-	X (1 πώμα)	-	-	-
Οίνοχόη	-	-	-	X (1)	-	-
Πινάκιο	-	-	-	X (1)	-	-
Πρόχους	-	-	-	X (1)	-	-
Σκύφος	-	-	-	X (1)	-	-
Κρατήρας	-	-	-	X (1)	-	-
Ύδρια	-	-	-	X (1)	-	-
Κοσμήματα	-	X	X (1)	X (1)	-	X
Περόνη	-	-	-	-	-	-
Πόρπη	-	X	-	X (1)	-	-
Δαχτυλίδι	-	X	-	-	-	-
Ένώτιο	-	-	X (1)	X (1)	-	-
Όπλα	-	X (1)	X	X	X	-
Έργαλεία	-	-	X (1)	X (1)	-	-
Μαχαιρι	-	X (1)	X (1)	-	-	-
Λοιπά	-	X	X (1)	X (1)	-	X (1)

Οί περισσότεροι από τους τύπους κτερισμάτων συναντώνται μόνο σε μία ταφή και κυρίως στον τάφο Lefk. T 79. Ο τάφος αυτός είναι ιδιαίτερος, πράγμα που φαίνεται και από την κόγχη του τεφροδόχου αγγείου, αλλά και από την ποσότητα και ποικιλία των κτερισμάτων του, ιδίως στο στρώμα πυράς. Και ο άλλος τάφος του Λευκαντίου (Lefk. S 5 A), αν και μπορεί να θεωρηθεί "φτωχός", έχει ιδιαίτερα στοιχεία: τον μοναδικό τεφροδόχο **άμφορέα**, το μοναδικό αγγείο γύρω από την τεφροδόχο, τη μοναδική **έπιστεψη σκήπτρου**. Αν τους εξαιρέσουμε ως μη χαρακτηριστικούς, τα συμπεράσματα από τους τάφους της Έρέτριας περιορίζονται σημαντικά και λόγω του μικρού αριθμού τους και λόγω της περιορισμένης ποικιλίας των κτερισμάτων.

Παρατηρείται λοιπόν ότι:

- οί **δίνοι** χρησιμοποιούνται μόνο ως **τεφροδόχοι**
- τα **δαχτυλίδια** τοποθετούνται μόνο **μέσα στην τεφροδόχο**⁵³⁵

Οί ταφές αυτές της Έρέτριας δεν διαφέρουν ως προς τα γενικά χαρακτηριστικά του τύπου από τις αντίστοιχες της Αττικής⁵³⁶. Ωστόσο, επιμέρους διαφορές διαπιστώνονται. Το πιο ξεκάθαρο και χαρακτηριστικό στοιχείο στην Έρέτρια είναι η **άπουσία πήλινων αγγείων** από τους περισσότερους τάφους, τόσο κτερισμάτων, όσο και τεφροδόχων, και αυτό αποτελεί σημαντική αντίθεση από την Αττική. Αντίθετως τα **δπλα** είναι συνήθη εδώ, (τέσσερις στους 10 τάφους είχαν δπλα, ενώ στην Αττική 14 στους 147). Τοποθετούνται κυρίως γύρω από την τεφροδόχο, αλλά και στο στρώμα πυράς και πάνω από τις καλυπτήριες πλάκες, ποτέ όμως στο εσωτερικό της τεφροδόχου, πράγμα που συμβαίνει στην Αττική. Αυτή η αντίθεση ισχύει και για τις ταφές με τεφροδόχο χαλκό δίνο της Αττικής, οι οποίες ήταν όλες κτερισμένες με αγγεία και καμία δεν είχε δπλα. Βέβαια, η άκραία σπάνιδα δπλων στην Αττική είναι χαρακτηριστικό της Ύστερης Γεωμετρικής Περιόδου⁵³⁷, αντίθετα με τις πρωιμότερες ταφές. Ως προς τα υπόλοιπα κτερίσματα του περιβάλλοντος της τεφροδόχου (κοσμήματα, σκαραβαίος), εξαιρουμένου και πάλι του τάφου Lefk T 79 ως εξαιρετικού, δεν παρατηρείται διαφοροποίηση από την Αττική. Ωστόσο φαίνεται ότι η δημοφιλέστερη θέση προσφοράς των κτερισμάτων στην Έρέτρια είναι η τοποθέτησή τους ταυτόχρονα μέσα και γύρω από την τεφροδόχο, ενώ στην Αττική το συνήθεστο ήταν γύρω από την τεφροδόχο. Εξ αιτίας του μικρού αριθμού τάφων με στρώμα πυράς και στις δύο περιοχές δεν υπάρχει έδαφος συγκρίσεων⁵³⁸. Κατά την Πρωτογεωμετρική περίοδο ίσχυε επίσης η προτίμηση στα δπλα αντί των αγγείων στις ταφές του τύπου στην Εύβοια, και πάλι αντίθετα από την Αττική. Ομοιότητα των δύο περιόδων στην Εύβοια αποτελεί επίσης η **άπουσία αγγείων πωμάτων** (πλὴν ενός κατά περίοδο) και η σπάνιδα τάφων με στρώμα πυράς (δὲν διαπιστώθηκε σε καμία γεωμετρική ταφή και μόνο σε μία πρωτογεωμετρική). Ωστόσο παρατηρούνται και δύο διαφορές μεταξύ των περιόδων: η **άλλαγή του τύπου του τεφροδόχου αγγείου** από **πήλινο (άμφορέα) σε χαλκό (δίνο)** και η **άπουσία κτερισμάτων στο εσωτερικό της τεφροδόχου** κατά την Πρωτογεωμετρική.

535. Υπάρχει και ένα διάδημα άγνωστης θέσης προσφοράς (πίν. 79).

536. Lefkandi I, 210

537. Μόνο δύο τάφοι με δπλα ("Αθήνα, Ακρόπολη, Ν, οδός Δημητρακοπούλου 110, 1970 ΧVIII" και "Μερέντα 1960, 16").

538. Για καμία από τις ταφές με χαλκό δίνο στην Αττική δὲν τεκμηριώνεται ύπαρξη στρώματος πυράς (5 σίγουρα δὲν έχουν και για 4 δὲν γνωρίζουμε), αλλά και οί ταφές με τεφροδόχο πήλινο αγγείο κατά την Ύστερη Περίοδο στην πλειονότητά τους δὲν έχουν στρώμα πυράς.

13 ταφές τέφρας χωρίς τεφροδόχο (πίν. 80-82) είναι γνωστές από την Εύβοια, όλες από την Έρετρια⁵³⁹. Το κυριότερο χαρακτηριστικό τους είναι ότι τα αγγεία που περιείχαν, ήταν τις περισσότερες φορές μικρά τμήματα ή δοτρακα αγγείων, και παραμένει άσαφές αν θα πρέπει να θεωρηθεί ότι σε κάποια στιγμή της τέλεις ένεπλάκη ολόκληρο το αγγείο· δεδομένου όμως ότι και τα αγγεία που δεν εκπροσωπούνται μόνο από δοτρακα, είναι σημαντικότερα έλλιπη (έξαιρέσει του "Έρετρια, όδος Άριστ. Έρατωνύμου τ. 3"), δοτρακα και τμήματα αγγείων θα θεωρηθούν έλλιπη αγγεία. Η προαναφερθείσα ταφή διαφοροποιείται από τις άλλες ως προς το ότι περιείχε 5 αγγεία άκέραια⁵⁴⁰, χειροποίητο κάλαθο και 3 χειροποίητα πινάκια (δίωτο, τρίωτο και τετράωτο), καθώς και ύφιλαίμο πρόχου, σχήμα που δεν συναντάται κατά τα άλλα στους εύβοϊκούς τάφους. Όλες αυτές οι ταφές χαρακτηρίζονται στην τελευταία και άρτιότερη δημοσίευσή τους "πρωτογενείς καύσεις"⁵⁴¹, που σημαίνει θέση άποτέφρωσης και ταφής μαζί. Η Blandin έκθέτει άναλυτικά τα χαρακτηριστικά μιας τέτοιας καύσης: στρώμα πυράς με καμένο ξύλο, κάρβουνο, άφθονα άνθρώπινα κατάλοιπα, κτερίσματα, μερικές φορές καμένα, με πιο χαρακτηριστικά τα **μεταλλικά άντικείμενα**. Συνεχίζει λέγοντας ότι οι θέσεις άποτέφρωσης διαφοροποιούνται ως προς το ότι άπουσιάζουν τα άνθρώπινα κατάλοιπα (άφου έχουν άνακομισθεί), μερικές φορές και τα κτερίσματα, και συμπληρώνει ότι αν αυτά δεν μαζευτούν προσεκτικά κατά την άνακομιδή, είναι πολύ πιθανόν να θεωρήσει κανείς ότι πρόκειται για "πρωτογενή καύση" και όχι για θέση άποτέφρωσης μιας "δευτερογενούς καύσης" (δηλαδή ταφής τέφρας μετά από άνακομιδή). Αυτά τα έπιχειρήματα, πολύ χρήσιμα πράγματι γιατί ένωματώνουν σημαντικό μέρος του σχετικού προβληματισμού, άγνωστών την πιθανότητα άποθέσεις με πολλά άνθρώπινα κατάλοιπα να είναι "δευτερογενείς καύσεις" ή με την όρολογία που χρησιμοποιείται έδω, ταφές τέφρας μετά από άνακομιδή, αλλά χωρίς τεφροδόχο αγγείο, σε έναν άπλο λάκκο. Αυτός ό προβληματισμός άφορά και στις θεωρούμενες θέσεις άποτέφρωσης του Λευκαντίου. Έπιπλέον πρέπει να έξηγηθεί ή άκεραιότητα των αγγείων της ταφής "Έρετρια, όδος Άριστ. Έρατωνύμου τ. 3". Βέβαια ό τάφος είναι γενικότερα ιδιάζων και ή συγκέντρωση χειροποίητων άκέραιων αγγείων, από τα όποια μάλιστα τα δύο, τύπου όχι συνήθους (τα πολύωτα πινάκια) μαζί με την άττικού τύπου, πλήρη ύφιλαίμο πρόχου, ύποδεικνύει την ιδιαιτερότητά του.

Άπό τις 13 ταφές τρεις περιείχαν μόνο κοσμήματα (κυρίως χρυσές ταινίες, ό ένας μαζί με σφραγίδα), 5 μόνο αγγεία, τρεις αγγεία και χρυσή ταινία με ή χωρίς κάποιο άλλο μικροαντικείμενο, μία χρυσή τανία και όπλο, μία αγγεία και όσά ζών⁵⁴². Κοσμήματα πλόν των **χρυσών ταινιών**, **δαχτυλίδι** και **πόρπη**, συναντώνται μόνο σε έναν τάφο ("Έρετρια 1897-1903, Έγειονομείον τ. 1"). Τα αγγεία άνήκουν στους έξής τύπους: **κρατήρας** (σε 8 τάφους), **σκύφος** (σε 6), **οίνοχόη** (σε 4), **πυξίδα** (σε 3), **ύδρια**, **κύπελλο**, **κυάθιο**, **άρύβαλλος**, **λήκυθος**, **άμφορέας** (σε έναν τάφο το καθένα), καθώς και τα άκέραια αγγεία του τάφου "Έρετρια, όδος Άριστ. Έρατωνύμου τ. 3". Είναι φανερή ή ύψηλή συχνότητα των **χρυσών ταινιών** και **κρατήρων**.

539. Καμία ταφή τέφρας χωρίς τεφροδόχο δεν έχει χρονολογηθεί στην Πρωτογεωμετρική Περίοδο.

540. Άριστ. Έρατωνύμου 1983, τ. 3.

541. Blandin, Eretria XVII, I 40-1.

542. Δεν γνωρίζουμε για την ταφή "Έρετρια, ΟΤ 686, τ. 2".

Παρατηρείται ότι ενώ στις ταφές της Εύβοιας με τεφροδόχο σπάνιζαν τα άγγεια και ήταν ιδιαίτερος συχνά τα δπλα, σε ταφές χωρίς τεφροδόχο τα πράγματα είναι αντίθετα. Το ίδιο ισχύει και για τις χρυσές ταινίες, συνήθεις στις ταφές χωρίς τεφροδόχο, ενώ απουσιάζουν από τις ταφές με τεφροδόχο. Η σύγκριση με τις ταφές ίδιου τύπου στην Ἀττική δείχνει ότι οι συνήθεις τύποι άγγείων συναντώνται και στις δύο περιοχές. Στην Ἀττική δεν έχει βρεθεί χρυσή ταινία ("διάδημα"), άλλα κοσμήματα, κάλαθος, ύδρεια, κρατήρας και πινάκια, ούτε μυροδοχεία/έλαιοδοχεία (λήκυθος, ἀρύβαλλος). Στην Ἐρέτρια είναι σπάνιες οι πήλινες "χάντρες" και οι πυξίδες, τύποι συνήθεις στο στρώμα πυρᾶς στην Ἀττική, και δεν έχει βρεθεί καμμία "χίτρα", πρόχους, ούτε κάποιος τύπος σκυφοειδούς λάκαινας (οὔτως ἢ ἄλλως ἄττικό ἄγγειο, ἀλλά βλ. κ.π. πρώιμες σκυφοειδεῖς λάκαινες σε τάφο της Εύβοιας). Και στις δύο περιοχές δεν έχουν βρεθεί μαχαίρια, που στο στρώμα πυρᾶς τῶν ταφῶν τέφρας με τεφροδόχο της Ἀττικῆς ἦταν συνήθη.

Πρὶν ἐξετάσουμε ἀναλυτικὰ τοὺς λακκοειδεῖς τάφους τοῦ Λευκαντίου (πίν. 83-88) πρέπει νὰ σημειωθοῦν οἱ διαφοροποιήσεις τῶν τύπων κτερισμάτων τους σὲ σχέση με τις ταφές της Ἀττικῆς, οἱ ὁποῖες ἀποτελοῦν τοῦλάχιστον κατὰ ἓνα μέρος παραμέτρους τοῦ ὕλικου πολιτισμοῦ τῶν δύο περιοχῶν, ἀνεξάρτητες τῶν ταφικῶν ἐθίμων. Ἰσχύουν καὶ κατὰ τὴ Γεωμετρικὴ οἱ τοπικὲς προτιμήσεις τῆς Πρωτογεωμετρικῆς ὡς πρὸς τὰ κοσμήματα, τοὺς σκύφους, τοὺς καλάθους, τὰ "θήλαστρα" καὶ τὰ σφονδύλια. Τὸ πλέον ἰδιαιτέρω στοιχεῖο στοὺς τάφους τοῦ Λευκαντίου, αἰσθητὰ περιορισμένο κατὰ τὴ Γεωμετρικὴ, εἶναι ἡ συχνότητα τῶν κοσμημάτων καὶ ἡ ποικιλία τῶν τύπων τους, ἰδίως ἡ ποσότητα τῶν χρυσῶν ἀντικειμένων καὶ τῶν χάντρῶν ἀπὸ ποικίλα ὕλικά (πού κατὰ πᾶσα πιθανότητα θὰ ἀπάρτιζαν περιδέρια, ἀπὸ φαγεντιανή, κεχρμπάρι, γυαλί, ὄρεια κρύσταλλο, χρυσό, καὶ σὲ ἐλάχιστες περιπτώσεις πηλό). Στὴν Ἀττικὴ οἱ "χάντρες" βρίσκονται σὲ μικρὸ ἀριθμὸ (1-2, τὸ πολὺ 21) καὶ εἶναι πάντα ἀπὸ πηλό (γιὰ τὸν χαρακτήρα τους ἔχουν διατυπωθεῖ ἀμφιβολίες⁵⁴³). Στὴ πλούσια εἰκόνα τῶν κοσμημάτων με χάντρες προστίθενται τὰ ὑπόλοιπα κοσμήματα, μεταξὺ τῶν ὁποίων τὰ ἰδιαιτέρα ταφικὰ λογχοειδῆ κοσμήματα ἀπὸ χρυσὸ ἔλασμα⁵⁴⁴, πού δεν ἔχουν βρεθεῖ σὲ τάφους τῆς Ἀττικῆς. Ἀπὸ τὴν Ὑποπρωτογεωμετρικὴ II Περίοδο, ἐγκαταλείπονται οἱ συνθηέστατοι μέχρι τότε ἀμφορίσκοι, σχῆμα τοπικὸ, καὶ οἱ λήκυθοι, με μεμονωμένα παραδείγματα στις ὑστερότερες ὑποπεριόδους (Lefkandi S 59, Lefkandi P 39, 39 B). Τὰ ἀσυνήθη ἄγγεια καὶ οἱ φλάσκες μειώνονται σὲ σχέση με τὴν Πρωτογεωμετρικὴ Περίοδο, οἱ πρόχοι καὶ οἱ χρυσές ταινίες, πού κατὰ τὴν Πρωτογεωμετρικὴ δεν συναντῶνται στοὺς τάφους τῆς Ἀττικῆς, τώρα χρησιμοποιοῦνται καὶ ἐκεῖ.

Ἡ συνήθης θέση τῶν κτερισμάτων σὲ αὐτοὺς τοὺς τάφους εἶναι στὸ δάπεδο τοῦ τάφου (πίν. 83-85). Σὲ αὐτὴ τὴ θέση ἔχουν βρεθεῖ ὅλοι οἱ κύριοι τύποι καθὼς καὶ σπανιότεροι. Οἱ πρόχοι, οἱ οἰνοχόες, τὰ κύπελλα καὶ οἱ κάλαθοι (ἓνας διάτρητος) ἀποτελοῦν τοὺς συνθηέστερους τύπους (σὲ 13-28 τάφους ἀπὸ τοὺς συνολικὰ 48, με 18-29 παραδείγματα). Κατὰ τὴν Ὑποπρωτογεωμετρικὴ III Περίοδο μειώνεται γενικῶς ὁ ἀριθμὸς τῶν ἄγγείων στοὺς τάφους καὶ μόνο ἡ οἰνοχὴ διατηρεῖ τὴν ὑψηλὴ συχνότητά της. Οἱ ἀμφορίσκοι εἶναι συνήθεις μόνο κατὰ τὴν Ὑποπρωτογεωμετρικὴ I. Λιγότερο

543. Βλ. σημ. 412.

544. Lefkandi I, 220.

συνήθεις είναι οι σκύφοι, οι πυξίδες, τα "θήλαστρα", τα κοσμήματα ένδυμάτων (περόνες, πόρπες), καθώς και τα δαχτυλίδια και τα βραχιόλια (σε 8-14 τάφους). Οι άμφορες, οι "χύτρες", οι λήκυθοι, τα πινάκια, οι ύδριες, τα χαλκά άγγεια, τα ένώτια, οι χρυσές ταινίες είναι λίγα (σε 5-7 τάφους), ακόμα λιγότερα οι κάνθαροι, τα φλασκοειδή άγγεια, τα όστρεα και τα ειδώλια. Ύπάρχουν και τύποι που έχουν προσφερθεί μεμονωμένα (π.χ. καλαθίσκος, σκαραβαίος, σφονδύλι, 2 ύφαντικά βάρη, 9 σκυφοειδείς λάκαινες σε έναν τάφο⁵⁴⁵). Οι κάλαθοι σε όρισμένες περιπτώσεις προσφέρονται σε μεγάλο αριθμό στον ίδιο τάφο (1-18), καθώς και οι πυξίδες σε μικρότερο βαθμό (1-7). Επίσης έχουν βρεθεί σε έναν τάφο 4 σκύφοι και 9 σκυφοειδείς λάκαινες (Lefkandi T 80), 4 πρόχοι, 5 λήκυθοι (και 4 πυξίδες στον Lefkandi P 13). "Όπλα και έργαλεία έχουν βρεθεί μόνο σε 3 τάφους, έναν στα Παλιά Περιβόλια (Lefk. P 47: Ξίφος και αίχμη δόρατος)⁵⁴⁶ και 2 στο Βιγλατούρι ("νότιος τάφος": όβελός: "ανατολικός" τάφος: διπλός πέλεκυς, τμήμα χαλινού, μαχαιρίδια, δρεπάνι). Και στα δύο αυτά νεκροταφεία δεν έχει βρεθεί ή πληθώρα κοσμημάτων που βρέθηκαν στο νεκροταφείο της Τούμπας και του Σκουμπρη. Σε σχέση με την Πρωτογεωμετρική παρατηρείται αύξηση των "χύτρων" και των χαλκών άγγείων, και διαφορετικές προτιμήσεις ως προς τους άσυνήθεις τύπους και ως προς τους τύπους που προσφέρονται με πολλά παραδείγματα στον ίδιο τάφο (πλὴν τῶν καλᾶθων καὶ πυξίδων, πού εἶναι δημοφιλεῖς καὶ στίς περιόδους).

Σε 8 από τους περίπου 51 τάφους έχουν βρεθεί κτερίσματα και πάνω από το κάλυμμα (πίν. 86-88). Και οι 8 είχαν κτερίσματα και στο δάπεδο του τάφου. Συνήθως τα κτερίσματα που έχουν τοποθετηθεί πάνω από το κάλυμμα, είναι 1-2 σε κάθε τάφο. Ξηαιρέσεις αποτελούν ο τάφος Lefk. P 39-39 B με 17 άγγεια (ἐκ τῶν ὁποίων 10 κάλαθοι), ὅλα σπασμένα, καὶ ὁ τάφος Lefk. S 59 με 9 άγγεια (ἐκ τῶν ὁποίων 5 κάλαθοι, ὁ ἓνας διάτρητος), καθώς και δαχτυλίδι και μολύβδινο κόσμημα. Από τους συνήθεις κάτω από το κάλυμμα τύπους άγγείων άπουσιάζουν από αυτή τη θέση δύο πολὺ διαδεδομένοι τύποι, οι οἰνοχόες καὶ τὰ κυπέλλα, καὶ αὐτὸ δὲν δικαιολογεῖται ἀπὸ τὸν σημαντικὰ μικρότερο ἀριθμὸ τῶν τάφων με κτερίσματα πάνω από το κάλυμμα. Οὔτε ὕδριες, κάνθαροι, φλάσκες, "θήλαστρα" ἢ άσυνήθεις τύποι ἔχουν βρεθεί πάνω ἀπὸ τὸ κάλυμμα, ἀλλὰ αὐτὸ θα μποροῦσε νὰ ὀφείλεται στὸν μικρὸ ἀριθμὸ τῶν τάφων σὲ συνδυασμὸ με τὴ χαμηλὴ συχνότητα τῶν τύπων. Σχετικὰ συνήθεις εἶναι οἱ πυξίδες (σε 4 τάφους) καὶ οἱ σκύφοι (σε 3 τάφους). Οἱ ἰπόλοιποι τύποι (άμφορέας, πρόχους, "χύτρα", λήκυθοι, άμφορίσκος, πινάκια) ἔμφανίζονται μόνο σε ἓναν τάφο ὃ καθένας καὶ προφανῶς τις περισσότερες φορὲς σε ἓναν ἀπὸ τοὺς δύο προαναφερθέντες. Ἀπὸ τοὺς τύπους κτερισμάτων ἐκτὸς τῶν άγγείων ἔχει βρεθεί μόνο ἓνα ὕφαντικὸ βάρος (:) καὶ μία πόρπη. Δὲν ἔχουν βρεθεί καθόλου ἄλλα κοσμήματα, καὶ ἰδίως ἀπὸ σπάνια ὕλικά.

Ἐπομένως οἱ διαφοροποιήσεις σὲ σχέση με τοὺς τύπους τοῦ δαπέδου τοῦ τάφου εἶναι ἢ ἄπουσία κοσμημάτων, κυπέλων καὶ οἰνοχοῶν. Ὡστόσο, ἔχουν βρεθεί ἄλλου τύπου άγγεία πόσεως (σκύφος) καὶ κλειστὰ ὕδροδόχα (πρόχους). Ἡ ἄπουσία τῶν κυπέλων καὶ ἡ σπάνια τῶν πρόχων παρατηρήθηκαν

545. Στὸν Lefk T 80 ὃ ὁποῖος χρονολογεῖται στὴν Ὑποπρωτογεωμετρικὴ II-III Περίοδο καὶ εἶναι πρωιμότερος ὄλων τῶν ταφῶν τῆς Ἀττικῆς με τέτοια άγγεία πλὴν ἑνός.

546. Θραῦσμα ἔξαρθήματος θύρακα ἔχει βρεθεί στὸν τάφο Lefk. S 59, ἀλλὰ πιθανῶς σὲ δευτερογενὴ χρήση, ἄφοῦ δὲν ἔχουν βρεθεί ἄλλα τμήματα τοῦ ὄπλου.

και κατά την Πρωτογεωμετρική Περίοδο. Ωστόσο, οι κάλαθοι και η πόρπη, που βρέθηκαν στους γεωμετρικούς τάφους, απουσίαζαν από τους πρωτογεωμετρικούς.

13 τάφοι είχαν σπασμένα αγγεία κάτω από το κάλυμμα και (πίν. 84), κυρίως έλλiptή αλλά και πλήρη, συχνά στον ίδιο τάφο. Σπασμένοι βρέθηκαν δλοι οι **συνήθεις τύποι** πλην της **ληκύθου** και του **άμφορίσκου**. Λήκυθοι άκέραιες έχουν βρεθεί σε 4 τάφους και άμφορίσκοι σε 6. Βάσει της αναλογίας των τάφων με σπασμένα κτερίσματα προς τους τάφους με άκέραια ($13:42 = 1:3,5$) και του αριθμού των άκέραιων αγγείων κάθε τύπου μπορεί να υποστηριχθεί ότι αν οι τύποι αυτοί προσφέρονταν και σπασμένοι, θα έπρεπε να είχε βρεθεί τουλάχιστον ένα σπασμένο παράδειγμά τους, και επομένως ότι προσφέρονταν μόνο άκέραιοι. Βρέθηκαν επίσης σπασμένος **κάνθαρος**, **πινάκιο**, **"θήλαστρο"**, **ύδρια**, **κρατήρας**, **λεκανίδα**, **τριποδικό αγγείο** και **ειδώλιο**. Όλοι αυτοί οι τύποι έχουν βρεθεί στην ίδια θέση και άκέραιοι, με εξαίρεση το τμήμα **κρατήρα** του Νότιου τάφου στο Βιγλατούρι. Κρατήρας δεν έχει βρεθεί σε άλλο τάφο και άρα μάλλον πρόκειται για δευτερογενή χρήση του θραύσματος (αν όχι τυχαία παρουσία). Οι λιγότερο ή περισσότερο **άσυνήθεις τύποι** αγγείων έχουν βρεθεί μόνο άκέραιοι, αλλά αυτό μπορεί να αποδοθεί στον μικρό αριθμό τάφων με σπασμένα κτερίσματα. Αντίθετα ή πλήρης άπουσία σπασμένων **χαντρών**⁵⁴⁷ δείχνει ότι η θραύση δεν άφορούσε σε τέτοια κτερίσματα. Τελικά, δεν παρατηρείται **κυρίαρχη συνήθεια θραύσης και ή θραύση, όταν συναντάται, δεν άφορά σε συγκεκριμένους τύπους**. Αμφίβολης σημασίας είναι και το γεγονός ότι τα μοναδικά παραδείγματα κανθάρου και ύδριας που βρέθηκαν σπασμένα, καθώς και 2 από τα σπασμένα "θήλαστρα" είναι πλήρη. Θα μπορούσε και να είναι σύμπτωση. Οι άλλοι τύποι που βρέθηκαν πλήρεις, συναντώνται και έλλiptεις (κάλαθος, οινόχρη, λεκανίδα).

Λήκυθοι και άμφορίσκος έχουν βρεθεί σπασμένοι πάνω από το κάλυμμα στον τάφο Lefk. P 39-39 B, μαζί με **σκύφο**, **καλάθους**, **πυξίδα** και **πινάκια** (πίν. 87). Αυτός ο τάφος είναι ιδιόζων (βλ. άρ. κατ. 1718), με μεγάλο αριθμό κτερισμάτων σε αυτή τη θέση, στο σύνολό τους σπασμένων, και με άσαφή θέση όρισμένων άλλων. Ο μοναδικός άλλος τάφος με σπασμένα αγγεία σε αυτή τη θέση είναι ο Lefk. S 59, στον όποιο έχει βρεθεί σπασμένος μόνο ένας σκύφος. Πολλοί τύποι που βρέθηκαν σπασμένοι κάτω από το κάλυμμα, δεν βρέθηκαν και πάνω από αυτό. Ωστόσο, δεν μπορεί να θεωρηθεί ότι αυτό όφείλεται σε διαφοροποιημένη έπιλογή για τις δύο θέσεις έξ αιτίας και πάλι του μικρού αριθμού τάφων με κτερίσματα πάνω από το κάλυμμα. Η αναλογία των σπασμένων αγγείων προς τα άκέραια (μαζί πάνω και κάτω από το κάλυμμα είναι $45:300 =$ περίπου $1:7$).

Κατά την Πρωτογεωμετρική φάνηκε ότι ο **άμφορίσκος**, ο **κάλαθος** και το **κύπελλο** δεν σπάζονταν. Αυτό σαφώς δεν ίσχύει κατά τη Γεωμετρική για το κύπελλο και για τον κάλαθο, ενώ δεν προκύπτει ίσχυρό συμπέρασμα για τον άμφορίσκο.

Περισσότερες από τις μισές **θέσεις άποτέφρωσης** δεν είχαν κανένα κτερίσμα ή άλλο κατάλοιπο στο στρώμα πυράς, εκτός από μικρά κομμάτια όστου σε όρισμένες περιπτώσεις. Τα κτερίσματά τους έχουν βρεθεί είτε στο δάπεδο του όρύγματος, είτε στην έπιφάνειά του· σε όρισμένες δεν γνωρίζουμε τη

547. Βέβαια τουλάχιστον όρισμένα ύλικά (ή φαγεντιανή και το γυαλί) σε περίπτωση θραύσης είναι πιθανό να μην μπορούν να διαπιστωθούν λόγω κωνιορροποιήσεως.

θέση τών κτερισμάτων (πίν. 89-94). Στην επιφάνεια του δρύγματος είχαν κτερίσματα, πάντα άγγεϊα και κατά κανόνα σπασμένα και έλλιπη, 4 θέσεις. Πρόκειται για **άμφορείς** (και στις τέσσερις), **κρατήρα**, **σκύφους**, **ληκύθους**, **άμφορίσκο**. Παρ' όλο που σκέπτεται κανείς ότι όρισμένοι τουλάχιστον από τους άμφορείς και ό κρατήρας θα ήταν σήματα, δέν μπορούμε να τό καθορίσουμε ποιά ήταν και ποιά όχι, άφου ένας τάφος είχε και **άμφορέα** και **κρατήρα**, όποτε ένα από τά δύο άγγεϊα, άγνωστο ποιό, δέν ήταν σήμα. Μέσα στο δρυγμα βρέθηκαν **σπασμένα** άγγεϊα συνήθων τύπων (**οίνοχόη**, **κύπελλο**, **σκύφοι**, **ληκύθοι**, **πυξίδα**) και έπιπλέον **πίθος** και **κρατήρες**, που δέν έχουν βρεθεί στους λακκοειδείς τάφους⁵⁴⁸. Στα κτερίσματα άγνωστης θέσης και κατάστασης περιλαμβάνονται έπιπλέον **πινάκια** και **πρόχου**. Κανέναν **κάλαθος**, τό πλέον σύνθητες άγγεϊο στους λακκοειδείς τάφους, και κανένα **"θήλαστρο"** δέν έχουν βρεθεί στις θέσεις αυτές. Τό **κύπελλο** και ή **πυξίδα** έκπροσωπούνται από έλάχιστα παραδείγματα τό καθένα, ένω στους λακκοειδείς είναι αρκετά συνήθη άγγεϊα. Έχουν βρεθεί επίσης **όπλα** (αίχμες δοράτων, ξίφη, φάλαρον σέ 4 θέσεις), **έργαλεία** (μυλόπετρες, όβελοί, μαχαίρι, πελέκεις, τριπτήρας σέ 5 θέσεις) και **σφονδύλια** (σέ 2 θέσεις)⁵⁴⁹, σχετικά συχνότερα από ό,τι στους λακκοειδείς τάφους, καθώς και **κοσμήματα** (ένώτιο, περόνες, πόρπες, δαχτυλίδια). Ξεχωρίζουν οι θέσεις Lefk. S p. 4 (μέ τά περισσότερα κοσμήματα, **σφονδύλια** (ένα καμένο) και τό μοναδικό άκέραιο άγγεϊο (κύπελλο) και Lefk. T p. 13 (μέ πολλά άγγεϊα, όλα καμένα κατά τους άνασκαφείς, όπλα και έργαλεία, εκ τών όποιών όρισμένα ιδιαίτέρως σπάνια: **πέλεκυς**⁵⁵⁰, **όβελός**⁵⁵¹, **φάλαρον**⁵⁵²). επίσης ό Lefk. T p. 8 μέ λιγότερα όπλα, μυλόπετρα και τόν πίθο. Οι τύποι τών σπασμένων άγγεϊων, έφ' όσον δέν πρόκειται για μοναδικά παραδείγματα στις θέσεις άποτέφρωσης, συναντώνται και άκέραιοι στους τάφους. Μόνο τό κύπελλο έχει βρεθεί και σπασμένο και άκέραιο σέ θέσεις άποτέφρωσης. *Η χαρακτηριστική διαφορά από τις λεγόμενες "πρωτογενείς καύσεις" τής Έρέτριας (θέση άποτέφρωσης και ταφής μαζί) είναι ή παρουσία όπλων και ή συχνότερη παρουσία κοσμημάτων.*

Σέ σχέση μέ τους λακκοειδείς τάφους παρατηρούνται οι έξης σαφείς διαφοροποιήσεις:

- Άπουσία (ή σπανιότητα) τών **καλάθων**, τών **"θήλαστρον"**, τών **κυπέλλων**, τών **πυξίδων** και κάθε είδους **κοσμήματος μέ χάντρες** από τις θέσεις άποτέφρωσης

- Άπουσία τών **πίθων**⁵⁵³, οι **κρατήρων**⁵⁵⁴, οι **μυλόπετρων**⁵⁵⁵ από τους λακκοειδείς.

- Ύψηλότερη συχνότητα τών **άμφορέων** στις θέσεις άποτέφρωσης.

Συνέχεια από την Πρωτογεωμετρική παρατηρείται σέ αυτές τις παραμέτρους χρήσεις για τόν άμφορέα, τό "θήλαστρο" και τά κοσμήματα μέ χάντρες.

548. Κρατήρες έχουν βρεθεί στός στρώμα πυρός τής ταφής τέφρας μέ τεφροδόχο Lefk. T 79 και δύο κρατηρίσκοι στις ταφές τέφρας χωρίς τεφροδόχο στην Έρέτρια (Άριστονίκου Έρατωνύμοθ τ. 1, 2).

549. Τά όποια περιγράφονται στις δημοσιεύσεις ως "button" ή "bead" (βλ. Κατάλογο τάφοι Lefk. P p. 15, S p. 4, T 80. Ατά τά αντικείμενα θεωρούνται από τό σύνολο τών μελετητών ως σφονδύλια.

550. Πέλεκυς έχει βρεθεί και σέ έναν λακκοειδή τάφο, στο Βιγλατούρι.

551. Έχουν βρεθεί επίσης σέ έναν τάφο στο Βιγλατούρι και είναι πιό διαδεδομένοι στις ταφές σώματος στην Άργολίδα.

552. Φάλαρον δέν έχει βρεθεί σέ καμία άλλη ταφή τέφρας ή πιθανή ταφή τέφρας άνεξαρτήτως τύπου, ούτε σέ ταφή σώματος.

553. Συναντάται μόνο ως ταφικό άγγεϊο στις ταφές σώματος σέ άγγεϊο (έγχυτρισμούς) στην Άττική και την Άργολίδα.

554. Άναφέρεται και θραύσμα χαλκού διάτρητου κρατήρα στον τάφο Lefk. T p. 13, αλλά όντας μεμονωμένο, δέν μπορεί να έμνηυθεί ως έλλιπές άγγεϊο.

555. Μυλόπετρα έχει βρεθεί μόνο σέ έλλη μία ταφή τέφρας (μέ τεφροδόχο) στην Άθήνα (Ag D 16:4).

Γι' άλλη μία φορά ή διαφοροποίηση τών κτερισμάτων στά διαφορετικά ταφικά σύνολα (λακκοειδείς τάφοι - θέσεις αποτέφρωσης) αφορα κυρίως στην κατάσταση τών κτερισμάτων.

Οί ταφές τέφρας τής 'Αττικής και τά κάθε είδους σύνολα τοῦ Λευκαντίου πού συνδέονται μέ αποτέφρωση, μπορούν νά συσχετισθοῦν μόνο βάσει τής κατάστασης προσφοράς τών κτερισμάτων τών επιμέρους συνόλων τους (π.χ. στρώμα πυρᾶς, σύνολο τεφροδόχου· βλ. κ.ά. σ. 116). Ἔτσι οδηγούμαστε σέ σύγκριση τών συνόλων στά ὁποία τά πηλίνα ἀντικείμενα εἶναι κατά κανόνα ἀκέραια (περιβάλλον τής τεφροδόχου στίς ταφές τέφρας μέ τεφροδόχο τής 'Αττικής και λακκοειδείς τάφοι στό Λευκαντί), και ἐκείνων τών συνόλων στά ὁποία τά πηλίνα ἀντικείμενα εἶναι κατά κανόνα σπασμένα (στρώμα πυρᾶς ταφῶν τέφρας μέ τεφροδόχο 'Αττικής μέ τίς θέσεις αποτέφρωσης στό Λευκαντί).

Ὡς πρὸς τοῖς τύπους τών κτερισμάτων οἱ διαφορές τών λακκοειδῶν τάφων τοῦ Λευκαντίου και τοῦ περιβάλλοντος τής τεφροδόχου τών ταφῶν τέφρας τής 'Αττικής εἶναι περιορισμένες (ἐξαιρουμένης τής ποικιλία κοσμημάτων ἀπό σπάνια ὑλικά, πού προαναφέρθηκε). Στήν 'Αττική δέν ἔχουν βρεθεῖ γύρω ή μέσα στην τεφροδόχο "θήλαστρα", λήκυθοι, ὄστρεα, βραχιόλια, σφονδύλια, ὑφαντικά βάρη. Στήν Εὐβοία πάλι στά ἐπίμαχα σύνολα ἔχουν βρεθεῖ σφονδύλια και ἀπουσιάζουν τά ὄστα ζῶων και οἱ ὑψίλαιμοι πρόχοι⁵⁵⁶. Οἱ ὑπόλοιπες διαφοροποιήσεις ἀφοροῦν στή μεγαλύτερη ή μικρότερη συχνότητα τύπων στίς δύο περιοχές⁵⁵⁷. Οἱ πιό σαφεῖς ἀποκλίσεις ἀφοροῦν:

- στοὺς ἀμφορεῖς, πού εἶναι συντριπτικά περισσότεροι στήν 'Αττική, τών τεφροδόχων συμπεριλαμβανομένων· ὡς ἀπλό κτέρισμα δέν παρατηρεῖται διαφοροποίηση

- στοὺς σκύφους, πού εἶναι μακρὰν τὸ συνηθέστερο ἀγγεῖο στό περιβάλλον τής τεφροδόχου στήν 'Αττική, ἀλλά μᾶλλον ἀσύνηθες στοὺς λακκοειδείς στήν Εὐβοία. Γενικά τά ἀγγεῖα πόσεως δέν ἔχουν στό Λευκαντί τήν εὐρύτατη χρήση πού ἔχουν στήν 'Αττική

- στίς οἰνοχόες, πρόχους, "χύτρες", πυξίδες, ὑδρίες, φλάσκες, στοὺς καλάθους, τά κοσμήματα ἀνεξαρτήτως τύπου, δαχτυλίδια, ἐνώτια, εἰδώλια, ἐργαλεῖα, τύπους συχνότερους στοὺς λακκοειδείς ἀπ' ὅ,τι στό περιβάλλον τής τεφροδόχου, μέ πιό χαρακτηριστική ὑπεροχή ἐκείνη τών οἰνοχοῶν και τών πρόχων

- στά ὄπλα, τοὺς ἀρβᾶλλους, τίς σκυφοειδείς λάκαινες, τύπους συνηθέστερους (ὄχι συνήθεις) στό περιβάλλον τής τεφροδόχου στήν 'Αττική ἀπό ὅ,τι στοὺς λακκοειδείς στήν Εὐβοία

Τά μαχαίρια, οἱ κἀνθαροι, οἱ οἰνοχόες-λήκυθοι και οἱ χρυσές ταινίες ἐμφανίζονται σέ ἀνάλογη συχνότητα.

Οἱ διαφορές αὐτές ὡστόσο κρατοῦν τά μυστικά τους και δέν μαρτυροῦν οὔτε τὸν ἰδιαίτερο ρόλο τών ἀντικειμένων στίς τελετουργίες οὔτε τίς τελετουργίες αὐτές καθ'αυτές. Ἴσως ή προτίμηση στά ἀγγεῖα πόσεως στήν 'Αττική σέ ἀντιπαράβολή μέ τήν προτίμηση στίς οἰνοχόες, πρόχους και "χύτρες" στό Λευκαντί συνδέεται μέ τοπικές ἀντιλήψεις γιά τήν τελετή.

556. Μιά μὴ χαρακτηριστική ὑψίλαιμος πρόχους ἔχει βρεθεῖ σέ ταφή τέφρας χωρίς τεφροδόχο στήν Ἐρέτρια (ὁδός Ἀριστονίκου Ἐρατωνύμου 1983, τ. 3).

557. Γιά αὐτὸν τὸν συσχετισμὸ πρέπει νά θυμόμαστε ὅτι οἱ ἐπίμαχες ταφές τής 'Αττικής εἶναι περισσότερες ἀπὸ ἐκεῖνες τής Εὐβοίας (147/51) και ὅτι δέν εἶναι οἱ ἀπόλυτοι ἀριθμοὶ τών παραδειγμάτων τών τύπων κτερισμάτων πού ἔχουν σημασία ἀλλά ή ἀναλογία τών τάφων στοὺς ὁποίους ἔχουν βρεθεῖ πρὸς τὸ σύνολο τών τάφων τής ὁμάδας τους.

*Ἡ σύγκριση τῶν θέσεων ἀποτέφρωσης τοῦ Λευκαντίου μὲ τὸ στρώμα πυρᾶς τῶν ταφῶν τέφρας στὴν Ἀττικὴ, καταλήγει σὲ περιορισμένες διαπιστώσεις. Τὸ στρώμα πυρᾶς τῶν ταφῶν τῆς Ἀττικῆς περιλαμβάνει πολὺ περισσότερους τύπους κτερισμάτων, αὐτὸ ὁμῶς μπορεῖ κάλλιστα νὰ ὀφείλεται στὸν πενταπλάσιο ἀριθμὸ αὐτῶν τῶν ταφῶν. Ἔτσι, ἡ εὕρεση σὲ αὐτὸ μιᾶς σειρᾶς τύπων κτερισμάτων μὲ μικρὸ ἀριθμὸ παραδειγμάτων δὲν τεκμηριώνεται ὡς ἐσκεμμένη διαφοροποίηση στὴν ἐπιλογή τῶν τύπων⁵⁵⁸. Ὡστόσο οἱ **"χύτερες"** καὶ τὰ **ὄστᾶ ζώων** στὴν Ἀττικὴ ἔχουν βρεθεῖ σὲ ἰκανὸ ἀριθμὸ τάφων ὥστε ἡ ἀπουσία τους ἀπὸ τὶς θέσεις ἀποτέφρωσης τῆς Εὐβοίας νὰ στοιχειοθετεῖται ὡς πραγματικὴ διαφοροποίηση. Ἀπὸ τὰ κτερίσματα τοῦ Λευκαντίου δὲν συναντᾶται στὸ στρώμα πυρᾶς τῆς Ἀττικῆς ἡ **μυλόπετρα**. Ἐπίσης δὲν ἔχει βρεθεῖ στὴν Ἀττικὴ **ἐνώτιο**, ἂν καὶ τὸ παράδειγμα τοῦ Λευκαντίου εἶναι μεμονωμένο στὶς θέσεις ἀποτέφρωσης. Σὲ ὅ,τι ἀφορᾷ ἄλλα **κοσμήματα** (περόνες, πόρπες καὶ δαχτυλίδια), στὴν Ἀττικὴ δὲν ἔχουν βρεθεῖ στὶς ταφές τέφρας χωρὶς τεφροδόχο (ἂν καὶ αὐτὸ μπορεῖ καὶ πάλι νὰ ὀφείλεται στὸν μικρὸ ἀριθμὸ τους, δεδομένου μάλιστα ὅτι τὰ κοσμήματα δὲν εἶναι συνήθη στὸ στρώμα πυρᾶς), ἔχουν ὁμῶς βρεθεῖ στὸ στρώμα πυρᾶς ταφῶν μὲ τεφροδόχο. Οἱ **πυξίδες**, οἱ **οἰνοχόες** καὶ τὰ **μαχαίρια** εἶναι σημαντικὰ περισσότερα στὴν Ἀττικὴ. Ἰδίως οἱ **πυξίδες** καὶ τὰ **μαχαίρια** ἀποτελοῦν χαρακτηριστικὸ τοῦ στρώματος πυρᾶς, ἐνῶ στὴν Εὐβοία ἔχει βρεθεῖ μόνο ἓνα παράδειγμα ἀπὸ τὸν κάθε τύπο σὲ θέση ἀποτέφρωσης καὶ μάλιστα στὴν ἐξαιρετικὴ Lefk. T p. 13. Οἱ **σκύφοι**, οἱ **αἰχμὲς δοράτων**, τὰ **ξίφη** καὶ τὰ **σφονδύλια** φαίνεται ὅτι ἦταν ἀναλογικὰ σπανιότερα στὴν Ἀττικὴ. Καὶ στὶς δύο περιοχὲς ἀπουσιάζουν οἱ **κάλαθοι** μὲ ἐξαιρέση ἓναν χειροποίητο σὲ μία ταφὴ τέφρας χωρὶς τεφροδόχο στὴν Ἐρέτρια ("ὁδὸς Ἀριστονίκου Ἐρατωνύμου 1983, τ. 3") καὶ τὰ **κύπελλα**, μὲ μία ἐξαιρέση σὲ κάθε περιοχὴ.*

*Ἀνακεφαλαιώνοντας, καὶ στὶς δύο περιοχὲς στὶς ταφές τέφρας μὲ τεφροδόχο οἱ **δίνοι** χρησιμοποιοῦνται ἀποκλειστικὰ ὡς τεφροδόχοι. Οἱ **κάλαθοι** κατὰ κανόνα δὲν τοποθετοῦνταν στὶς θέσεις ἀποτέφρωσης στὸ Λευκαντί παρὰ τὴν ἰδιαίτερη συχνότητά τους στοὺς λακκοειδεῖς. Ἐπίσης στὸ στρώμα πυρᾶς στὴν Ἀττικὴ ἔχουν βρεθεῖ μόνο σὲ ἓναν ἐξαιρετικὸ τάφο, ἀλλὰ ἡ γενικευμένη ἀπουσία τους ἀπὸ αὐτὸ τὸ σύνολο μπορεῖ νὰ ὀφείλεται στὸ γεγονός ὅτι εἶναι σπάνιο ἀγγεῖο στὴν περιοχὴ κατὰ τὴν περίοδο αὐτή. Οὔτε τὰ **κύπελλα** προσφέρονταν στὶς θέσεις ἀποτέφρωσης στὸ Λευκαντί, ἀλλὰ προσφέρονταν στὸ στρώμα πυρᾶς στὴν Ἀττικὴ. Οἱ **πυξίδες**, τὰ **μαχαίρια** καὶ οἱ **"χύτερες"** στὴν Ἀττικὴ εἶναι πολὺ συνήθεις στὸ στρώμα πυρᾶς, πράγμα πού δὲν συμβαίνει στὴν Εὐβοία. Τὰ **κοσμήματα** στὴν Ἀττικὴ συναντῶνται παντοῦ πλὴν τῶν ταφῶν τέφρας χωρὶς τεφροδόχο. Στὴν Εὐβοία ἀπὸ τὶς ταφές τέφρας μὲ τεφροδόχο ἀπουσιάζουν μόνο τὰ κοσμήματα ἀπὸ χάντρες, ἐνῶ οὔτε στὶς θέσεις ἀποτέφρωσης ἀπουσιάζουν συνολικὰ. Τὰ **ῥπια** στὴν Ἀττικὴ συναντῶνται παντοῦ, στὴν Εὐβοία ὄχι στὸ ἐσωτερικὸ τῆς τεφροδόχου. Τὰ **σφονδύλια** στὴν Ἀττικὴ ἔχουν βρεθεῖ μόνο στὸ στρώμα πυρᾶς, στὴν Εὐβοία κατὰ κανόνα συναντῶνται στὶς θέσεις ἀποτέφρωσης.*

Τελικὰ ὅλοι αὐτοὶ οἱ συσχετισμοὶ εἶναι ἐλάσσονος σημασίας γιατί δὲν ἐπιτρέπουν τὴν ἀντιστοίχιση τῶν διαφορετικῶν ἀποθέσεων τῶν δύο περιοχῶν.

558. Πρόκειται γιὰ τοὺς κανθάρους, τὶς οἰνοχόες- ληκύθους, τὴ λήκυθο, τὰ πινάκια, τὴ λεκανίδα, λύχνο, πῆλινες "χάντρες", ὑφαντικὸ βάρος, σύνδεσμος, πῆλινες σφαιρεῖς, κοχύλι.

Οι ταφές σώματος (σέ τάφο και άγγείο· πίν. 95-103) είναι σημαντικά περισσότερες από τις ταφές τέφρας στα κατά τόπους νεκροταφεία της Άττικής, με εξαίρεση τα νεκροταφεία των Τραχώνων και πιθανώς της Ακαδημίας (βλ. σημ. 476 κ.ά.). Αιτή η πλειονότητα όφείλεται στην Ύστερη Γεωμετρική Περίοδο, που αυξάνεται ό αριθμός τών ταφών στο σύνολό τους και κατά συντριπτική πλειονότητα είναι ταφές σώματος· στις πρωιότερες περιόδους ίππετερούν (όχι ιδιαίτερω) οι ταφές τέφρας. Από την Εύβοια έχουμε πάνω από 64 βέβαιες ταφές σώματος (60 από την Έρέτρια, τρεις από τό Λευκαντί, μία από την Χαλκίδα). Από τις ταφές της Έρέτριας 44 είναι ταφές σώματος σέ άγγείο (έγγυτρισμοί), και από αυτές περι τό 33 περιείχαν μόνο τό ταφικό άγγείο. Από τις υπόλοιπες μπορούν νά χρησιμοποιηθούν μόνο 10 και αυτές είναι οι μόνες που περιλήφθηκαν τούς πίνακες. Από τις 20 ταφές σώματος σέ τάφο δέν μπορούν νά χρησιμοποιηθούν 7. Στην Άργολίδα έχουν καταγραφεί ελάχιστες περιπτώσεις ταφών, οι όποιες έχουν θεωρηθεί τέφρας ή πιθανόν τέφρας⁵⁵⁹, αλλά άκόμη κι άν σωστά έχουν θεωρηθεί, ό κυρίαρχος τρόπος ταφής είναι ή ταφή σώματος. Χρησιμοποιήθηκε λοιπόν για τις συγκρίσεις μεταξύ τών περιοχών ένα δείγμα άποτελούμενο από 100 ταφές σώματος, εκ τών όποιών μπορούν νά χρησιμοποιηθούν τελικά 67⁵⁶⁰. από αυτές 27 είναι ταφές σώματος σέ άγγείο (έγγυτρισμοί).

Στις ταφές σώματος σέ τάφο (πίν. 95-100) και στις τρεις περιοχές έχουν βρεθεί όλοι οι **συνήθεις τύποι** κτερισμάτων.

Στην Άττική συναντώνται έπιπλέον **πινάκια** και **σκυφοειδείς λάκαινες**, τύποι που άπουσιάζουν από τούς τάφους τών άλλων περιοχών. Σέ σχέση με τις ταφές τέφρας της περιοχής σημειώνονται γενικές διαφορές, με πιο χαρακτηριστική τόν πολυ μικρό αριθμό **άμφορέων**. Κατά τις δύο πρώτες γεωμετρικές περιόδους μάλιστα, κατά τις όποιες οι ταφές σώματος είναι πολυ λίγες (μόλις 5 πρώιμες και 16 μέσες σέ τάφο), δέν έχει βρεθεί κανένας άμφορέας· κατά την Ύστερη Περίοδο έχουν βρεθεί 16 σέ σύνολο 108 ταφών⁵⁶¹. Σπάνιες είναι και οι **λήκυθοι**. Αντιθέτως, οι **σκυφοειδείς λάκαινες** και οι **πρόχοι** είναι συχνότερες στις ταφές σώματος σέ τάφο, όπως και τά **άσυνήθη πήλινα άγγεία**, άκόμη και σέ τάφους όχι ιδιαίτερου⁵⁶². ώστόσο τά **ιδιόσχημα άγγεία πόσεως** παρουσιάζονται σέ αντίστοιχη συχνότητα στους δύο τύπους ταφής δεδομένου του μεγαλύτερου αριθμού τών ταφών σώματος (4-5 στις

559. Kurtz - Boardman 1971, έλλ. μετ. 1994, σ. 169, 359-360. Σέ μία παλιά άνασκαφή στις Μικάνες ό Δ. Εύαγγελίδης θεωρεί την έθρεση χαλκού δίνου σέ τάφο ως άπόδειξη ταφής τέφρας (Εύαγγελίδης, ΑΕ 1912, 128). Δύο ταφές της Ασίνης έχουν θεωρηθεί ταφές τέφρας (Hägg, Opusc. Ath. 6, 1965, 117). Τά όρυγματα είχαν πράγματι στρώμα πυράς και σπασμένα και έλλιπη άγγεία. Ωστόσο, στο στρώμα πυρά του ένός δέν βρέθηκαν θραύσματα όστών και στον άλλον σημειώνονται "καμένα και άκαυστα όστά" και λίθοι στο άλλο άκρο από τό στρώμα πυράς· τά άγγεία (άκέραια και σπασμένα βρέθηκαν γύρω από τούς λίθους. Στο Ναύπλιο ό Βερδέλης άνέσκαψε ταφή τέφρας παιδιού· καταγράφει όστρακα με ίχνη καύσης, όχι όστά (Βερδέλης, ΠΑΕ 1953, 191). Ίχνη πυρά σημειώνεσι και σέ ταφή της Τίρυνθας, αλλά με σκελετό άκαυστο (του ίδιου, ΑΜ 78, 1963, 1).

560. Ύπάρχουν στο δείγμα και άναφορές έθρεσης ταφών σώματος σέ διάφορα σημεία χωρίς νά καθορίζεται ό αριθμός τους, όποτε δέν ήταν δυνατόν νά προσμετρηθούν.

561. Και στις άλλες περιοχές ό άμφορέας δέν είναι ιδιαίτερω συνήθης, άν και κατά την Πρώιμη και Μέση Γεωμετρική φαίνεται συνθετέτερος απ' ό,τι στην Άττική.

562. "Αθήνα, Άκρόπολη, Ν, όδός Καβαλλότι 1965, ΚΑ" (πιπνόσχημο άγγείο): "Θησείο, όδός Νηλέως (και Έρυσίχθονος) 1967, τ. V" (άγγείο σέ σχήμα ροδιού): "Άκρόπολη, Ν, όδός Παρθενώνος 1967, ζ" (διμερές άγγείο): Ker. G 20 (άωτο κύαθιο): Ker. G 50 (καδίσκος): Ker. G 56 (κύπελλο με προχόη): Ker. G 64 (κύαθιο με προχόη): Ker. G 88 (τρίωτο σκυφοειδές κύπελλο): Ker. VDAK 1 (άρυβαλλοειδής οίνοχός): "Αθήνα, Ψυρή, όδός Άγ. Αναργύρων 1978" (κάνιστρο): "Έλευσίνα 1898, τ. α" (τριποδικά άγγεία, άγγεία - ρόδια): "Έλευσίνα 1898, τ. Ίσιδος" (θύρίπους σκύφος, καδίσκοι, άρυβαλλοειδής οίνοχόη): "Έλευσίνα 1898, [37]" (κύπελλο-πρόχους): "Έλευσίνα 1898, [52]" (καδίσκος): Thorikos 93 (κρατηρίσκος): "Μαραθώνας 1939, σ" (άωτο κύπελλο με ψηλό λαμό): "Μερέντα 1960, 19" (όξυτιτύθμενες πρόχοι): "Σπάτα 1920, 3" (καλαθίσκος): Thorikos 136 (μονωτος σκύφος). Για τά ιδιόσχημα άγγεία πόσεως βλ. σημ. 579.

ταφές τέφρας, 7 σέ ταφές σώματος σέ τάφο, βλ. κ.π. ταφές σώματος σέ άγγείο). Έχουν επίσης βρεθεί "**θήλαστρα**", τά όποία άποουσιάζουν πλήρως άπό τίς ταφές τέφρας. Τό συνηθέστερο άγγείο κατά τίς δύο πρώιμες περιόδους είναι ή **πυξίδα**, πράγμα πού παραπέμπει στό στρώμα πυράς τών ταφών τέφρας. Κατά την "Υστερη Γεωμετρική μειώνεται ή συχνότητά τους. Τό συνηθέστερο άγγείο σέ αυτήν είναι ό **σκύφος**, ένώ τείνει νά εξαφανιστεί ό **κάλαθος**. Όστόσο, οι πυξίδες είναι πού φτάνουν τούς μεγαλύτερους άριθμούς (11, 13, 15)⁵⁶³. Στίς ταφές τέφρας οι **ύψίλαιμοι πρόχοι** προέρχονται κυρίως άπό τό νεκροταφείο τών Τραχώνων. Στίς ταφές σώματος σέ τάφο είναι περισσότερες και μέ ευρύτερη διασπορά. Οι **οίνοχόες** και τά **κύπελλα** είναι συνήθεις τύποι και στίς ταφές σώματος, μέ κυμαινόμενη συχνότητα κατά ύποπερίοδο ή περιοχή. Ό άριθμός τών **κυπέλων** μάλλον μειώνεται κατά την "Υστερη Γεωμετρική. Ό τάφος Ker. G 55 μέ τό μοναδικό εύρημα **χαλκού δίνου** σέ ταφή σώματος σέ τάφο είναι έξαιρετική περίπτωση και φαίνεται ότι μάλλον πρόκειται για ταφή τέφρας, πιθανώς άνεξάρτητη τής ταφής σώματος⁵⁶⁴. Μέ **πολλά παραδείγματα** στον ίδιο τάφο εμφανίζονται όλοι οι κύριοι τύποι πλύν τήν **άμφορέων** και τών **ληκύθων**, καθώς επίσης και ή **ύψίλαιμος πρόχους**⁵⁶⁵. Άλλοι πήλινοι τύποι, "**χάντρες**", **σφονδύλια**, **ύφαντικά βάρη**, **σφαίρες**, **όμοιώματα ύποδημάτων** και **σιτοβολώνος**, εμφανίζονται κατά άνάλογο τρόπο ως πρός τίς ταφές τέφρας. Μόνο στίς ταφές σώματος έχουν βρεθεί **πήλινος δακτύλιος**, **σειστρα** και **όμοιώματα ροδιών**, ένώ οι **σβούρες** είναι κατά τι συνηθέστερες άπ' ότι στίς ταφές τέφρας. **Ειδώλια** έχουν βρεθεί σέ 9 ταφές σώματος, δηλαδή σημαντικά συχνότερα άπ' τίς ταφές τέφρας⁵⁶⁶. Πολλοί άπό αυτούς τούς σπάνιους τύπους, όπως και πολλά άπό τά άσυνήθη άγγεία, προέρχονται άπό τίς 6 πλούσιες ταφές σώματος⁵⁶⁷ τής περιόδου, αυτό όμως δέν άναιρεί τήν άξία τών παρατηρήσεων αυτών, γιατί γνωρίζουμε και πλούσιες ταφές τέφρας οι όποιες είχαν άλλα χαρακτηριστικά. Τά **κοσμήματα** είναι άναλογικά συχνότερα στίς ταφές σώματος σέ τάφο, ιδίως κατά τίς πρώιμες ύποπερίόδους και μειώνονται στην "Υστερη Γεωμετρική, όπως και στίς ταφές τέφρας. Τά κοσμήματα ένδυνσης δέν άποτελούν κυρίαρχο χαρακτηριστικό τών τάφων όπως παλαιότερα, ένώ οι πιό άσυνήθεις τύποι τών ταφών τέφρας, ένώτιο, σφηκωτήρας, περιδέραιο, βραχιόλι, είναι σέ αυτές τίς ταφές συνηθέστεροι. Τά κοσμήματα άπό φαγεντιανή και γυαλί σπανίζουν, όπως και τά **όστρεα**. "**Όπλα** έχουν βρεθεί μόνο σέ 3 άπτικές ταφές σώματος σέ τάφο (3 ξίφη και ένα δόρυ)⁵⁶⁸, αυτό όμως πρέπει νά όφείλεται στό γεγονός ότι οι περισσότερες ταφές σώματος άνήκουν στην "Υστερη Γεωμετρική, περίοδο κατά τήν όποία ούτε σέ ταφές τέφρας έχουν βρεθεί. **Μαχαίρια** βρέθηκαν 6 και άποδεικνύονται και αυτά πολύ σπανιότερα σέ σχέση μέ τίς ταφές τέφρας. Ός πρός τά **όστά ζώων**, τά **όστείνα** άντικείμενα και τίς **χρυσές ταινίες** δέν διαφοροποιούνται οι δύο τύποι ταφής.

563. Ag G 12:17, "Έλευσίνα, τάφος "Ισιδος", Ag I 18:1. Έχουν βρεθεί επίσης άνά τάφο 7 και 11 κύπελλα, 6 οίνοχόες, 10 πρόχοι, 9 και 10 ύψίλαιμοι πρόχοι.

564. Οι άνασκαφείς δέν άναφέρουν τίποτα σχετικά, αλλά αυτή είναι ή πλέον πιθανή έξήγηση μέ βάση ό,τι γνωρίζουμε μέχρι σήμερα.

565. Ag I 18:1, Ag G 12:17. "Αθήνα, Θηρείο, όδός Νηλέως 1967, VII". Ker. VDAK 1. "Αθήνα, Πλατεία Έλευθερίας, "Δίπτυλον" IX. "Αθήνα, Ψυρή, όδός "Αγ. Αναργύρων 1978". "Ανάβυσσος 1966, XL". "Έλευσίνα 1898, "Ισιδος", "Έλευσίνα OT 134, 1". "Μερέντα 19".

566. Στην Άττική μόνο ένα άπό ταφή τέφρας (Αθήνα, Άκρόπολη Ν, όδός Καβαλλότι 1965, τ. ΚΓ) και ένα άπό ταφή άγνωστου τύπου (Αθήνα, Άκρόπολη Ν, όδός Δημητρακοπούλου 95, 1970, τ. ΙΙΙ).

567. Ker. VDAK 1, "Δίπτυλον XIII", "Έλευσίνα 1898, α", "Έλευσίνα, τάφος "Ισιδος", "Μερέντα 1960, 19", "Σπάτα 1920, 3".

568. Ker. HS 109 (ΜΓ), "Αθήνα, Άκρόπολη Ν, όδός Καβαλλότι 1965, τ. 2", "Αθήνα, Πλ. Έλευθερίας, "Δίπτυλον" τ. ΙV. Δέν έχουν βρεθεί καθόλου έργαλεία.

Οι ταφές σώματος σέ τάφο της **Εύβοιας** είναι πολύ λιγότερες, πράγμα που επηρεάζει και τις δυνατές παρατηρήσεις. Έκτος της Έρέτριας έχουν βρεθεί μόνο μία στη Χαλκίδα και τρεις στο Λευκαντί (έκ των οποίων μπορεί να χρησιμοποιηθεί ή μία), όλες πρώιμες γεωμετρικές. Οι τάφοι της Έρέτριας πάλι είναι ύστεροτεροι (ένας μέσος γεωμετρικός και οι άλλοι ύστεροι). Έχουν βρεθεί οι **κύριοι τύποι άγγείων** και επιπλέον **άσκός, φιάλες, ύψιλαιμος πρόχους, άρύβαλλος** (σέ τρεις τάφους) και **κάνθαρος με προχόη**. Οι άρύβαλλοι φαίνονται αναλογικά πιό συνήθεις στην Εύβοια άπό την Άττική. Προκαλεί έντύπωση τό γεγονός ότι ή ταφή του Λευκαντίου περιέχει 3 **άμφορείς**, πράγμα που δέν συναντάται στην Έρέτρια, άλλά ούτε και στην Άττική. Έπιπλέον αυτός ό τάφος είχε 7 πυξίδες και 5 ληκύθους, ένω ή ταφή της Χαλκίδας 6 κύπελλα και 6 καλάθους. Και στην Έρέτρια 2 ταφές είχαν **πολλά παραδείγματα** ένός τύπου, 6 και 12 κύπελλα (Egetria 1967, 11· "Οίκία μωσαϊκών, Ν., 1979, [4]"). Φαίνεται λοιπόν ότι στην Εύβοια αυτή ή συνήθεια είναι αναλογικά ίσχυρότερη άπ' την Άττική. Άπουσιάζουν σχεδόν πλήρως τά **κοσμήματα ένδυσης** και τά **δαχτυλίδια**, με μόνη έξαιρέση μία χρυσή **πόρπη** (Egetria 1967, 14). Κατά τά άλλα έχουν βρεθεί **χάντρες, περιδέραιο, χρυσές ταινίες, πήλινες σφαίρες, όστρεα** και στο Λευκαντί **όπλα**. Ένα **μαχαίρι** βρέθηκε στην Έρέτρια. Δέν έχει βρεθεί κανένα **ειδώλιο**.

Στό δείγμα τάφων της **Άργολίδας** έχουν βρεθεί όλοι οι κύριοι τύποι άγγείων πλίν των **καλάθων** και των **ληκύθων**. Έπιπλέον έχουν βρεθεί **κάνθαρος, "χάντρες", ύδριες, άμφορέας με λαβές στό χείλος, κρατήρες, πινάκιο, άρύβαλλοι, κρατηρίσκος, πίθος, χειροποίητο ήμισφαιρικό άγγείο και χαλκά άγγεία**. Με πολλά **παραδείγματα** σέ έναν τάφο συναντώνται ή **οινοχόη, ή πυξίδα, ό σκύφος**. Σέ έναν τάφο βρέθηκαν 4 **άμφορείς με λαβές στόν λαιμό** (Άργος, οίκία Μακρη 1963, 1). Οι **περόνες, τά δαχτυλίδια** και τά **όπλα** φαίνονται βάσει του συγκεκριμένου δείγματος πιό συνήθη άπό ό,τι στις άλλες δύο περιοχές. Έχουν βρεθεί επίσης **πόρπες, σφηνωτήρες, ένώτια, περιδέραια, έγχειρίδια, χαλκό ειδώλιο** και **όβελοί** (άνταλλακτική μονάδα;), που δέν έχουν βρεθεί στις άλλες περιοχές. Δέν συναντώνται στό δείγμα **θήλαστρα, κοσμήματα φαγεντιανής, όστᾶ ζώων και βραχιόλια**.

Έπομένως, στις ταφές σώματος σέ τάφο συνυπάρχουν κτερίσματα που στις ταφές τέφρας συναντώνται ή στό στρώμα πυρᾶς (πήλινες "χάντρες", σφονδύλια, όμοίωμα ύποδημάτων), ή στό περιβάλλον της τεφροδόχου (κάλαθοι, κύπελλα). Έτσι καταρρίπτεται ή άίσθηση, που δημιουργήθηκε κατά την έξέταση των τάφων της Πρωτογεωμετρικής Περιόδου, ότι οι τύποι κτερισμάτων των ταφών σώματος συσχετίζονται μόνο με τους τύπους κτερισμάτων του περιβάλλοντος της τεφροδόχου (βλ. κ.ά. σ. 120).

Η έσκεμμένη θραύση άγγείων κατά την ταφή είναι σίγουρη μόνο για 28 τάφους άπό τους 258 (πίν. 96) και για 36 πήλινα άγγεία άπό τά περίπου 700 (1:19· Άττική 1:20, Εύβοια 1:8, άμελητέο ποσοστό στό δείγμα της Άργολίδας). Βεβαίως, ή κατηγορία των τάφων με άγγεία των οποίων ή κατάσταση προσφοράς δέν μπορεί να έκτιμηθεί είτε λόγω διατάραξης του τάφου, είτε λόγω συνοπτικής δημοσίευσής του, άριθμεί 66 τάφους (πίν. 97)· τά κτερίσματα αυτών των τάφων θά μπορούσαν να άνατρέψουν τις παρατηρήσεις που προκύπτουν άπό τους 28, άν άποδεικνυόταν ότι προσφέρθηκαν σπασμένα. Οι τάφοι της κατηγορίας χρονολογούνται σέ όλες τις ύποπεριόδους και προέρχονται άπό

διάφορα νεκροταφεία της Ἀττικῆς, ἓνας ἀπὸ τὸ Λευκαντί, τρεῖς ἀπὸ τὴν Ἐρέτρια καὶ ἓνας ἀπὸ τὴν Ἀργολίδα. Σχεδὸν ὅλοι περιεῖχαν καὶ ἀκέραια ἀγγεῖα. Ἐξαιροῦνται οἱ Ker. G 45 καὶ "Ἐλευσίνα 1975, Γ 46", ποὺ περιεῖχαν μόνον σπασμένα βέβαια καὶ οἱ δύο εἶχαν πολὺ λίγα κτερίσματα. Τὸ συνήθες εἶναι τὰ σπασμένα ἀγγεῖα νὰ εἶναι καὶ ἑλλειπῆ. Ὁ μοναδικὸς τάφος τοῦ δείγματος τάφων τῆς Ἀργολίδας προφανῶς δὲν μπορεῖ νὰ ὀδηγήσει σὲ συμπεράσματα γιὰ τὴν περιοχὴ. Στὶς ἄλλες περιοχὲς οἱ συνήθεις τύποι ἀγγείων ἔχουν τοῦλάχιστον ἓνα σπασμένο παράδειγμα, πλὴν τοῦ **κυπέλλου** στὴν Ἀττικὴ, τῆς οἰνοχόης, τῆς **πρόχου** καὶ τοῦ καλάθου στὴν Εὐβοία. Ἐπίσης δὲν ἔχουν βρεθεῖ στοὺς συγκεκριμένους τάφους σπασμένα πινάκια, ὑψίλαιμοι πρόχοι καὶ σκυφοειδεῖς λάκαινες (ὁποιοῦδήποτε τύπου). **Κύπελλα** ἔχουν βρεθεῖ σὲ 35 τάφους μὲ ἀκέραια κτερίσματα (15 τῆς Ἀττικῆς), **ὑψίλαιμοι πρόχοι** σὲ 21, **σκυφοειδεῖς λάκαινες** σὲ 27 καὶ **πινάκια** σὲ 8 (κατὰ κύριο λόγο ἀττικῆς). Μὲ ἀναλογία τῶν τάφων μὲ σπασμένα ἀντικείμενα πρὸς τοὺς τάφους μὲ ἀκέραια 1:8 μπορεῖ νὰ ὑποστηριχθεῖ γι' αὐτοὺς τοὺς τύπους πλὴν τοῦ πινακίου, ὅτι ἂν προσφέρονταν καὶ σπασμένοι τὸ ἀναμενόμενο εἶναι νὰ εἶχαν βρεθεῖ σὲ κάποιους ἀπὸ τοὺς 28 τάφους. **Οἰνοχόες** ἔχουν βρεθεῖ ἀκέραιες σὲ 3 τάφους καὶ **κάλαθος** ἀκέραιος σὲ ἓναν, ἀριθμοὶ πολὺ περιορισμένοι ὥστε νὰ ἐξαχθεῖ συμπέρασμα. Ἐχουν βρεθεῖ καὶ 2 σπασμένα **ειδώλια ἀλόγων**. Ὅλοι οἱ τύποι ποὺ βρέθηκαν σπασμένοι, βρέθηκαν καὶ ἀκέραιοι, πλὴν ἑνὸς μεμονωμένου πῆλινου δίσκου ("Ἀθήνα, Θησεῖο, ὁδὸς Πουλοπούλου 20, 1967, τ. II"). 5 ἀπὸ τὰ 36 σπασμένα ἀντικείμενα (ἀγγεῖα, τμήματα ἀγγείων ποὺ τοποθετήθηκαν ὡς τέτοια στοὺς τάφους, εἰδώλια) εἶναι πλήρη (οἰνοχόη, καλάθος, σκύφοι, κάρθαρος), ἀλλὰ ὅλοι αὐτοὶ οἱ τύποι ἔχουν βρεθεῖ καὶ σπασμένοι ἑλλειπεῖς, ὁπότε ἡ πληρότητά τους δὲν συνδέεται μὲ τὸν τύπο τους.

Λίγοι τάφοι εἶχαν κτερίσματα καὶ **ψηλότερα ἀπὸ τὴν ταφή** (πίν. 98), πράγμα ποὺ σημαίνει μία ποικιλία θέσεων. Σὲ 3 τάφους τοῦ Κεραμεικοῦ βρέθηκαν 2 **κρατήρες** καὶ **ἀμφορέας** (ἀγνώστου τύπου) σήματα⁵⁶⁹. Ὁ "τάφος τῆς Ἰσιδος" στὴν Ἐλευσίνα εἶχε **ὑδρία** καὶ ὁ τάφος "Δίπυλον τ. I" **ἀμφορέα μὲ λαβὲς στὴν κοιλιὰ**, ποὺ πιθανῶς ἦταν σήματα. Πάνω ἀπὸ τὶς καλυπτῆριες πλάκες ἔχουν βρεθεῖ κτερίσματα σὲ 6 τάφους⁵⁷⁰. Σὲ αὐτὴ τὴ θέση βρέθηκαν στὴν Ἀττικὴ **πυρήνες ἐλιῶν** (στὴ Βάρη, στὴν ἐπίχωση, ἀκριβῶς πάνω στὶς καλυπτῆριες πλάκες) καὶ 2 **ὑψίποδες σκυφοειδεῖς λάκαινες** (Κεραμεικός), ἐνῶ στὸ Ἄργος **οἰνοχόη, πρόχους, κρατήρας, ἀμφορέας** καὶ **πινάκιο**. 3 ἀπὸ αὐτοὺς τοὺς τάφους εἶχαν κτερίσματα καὶ στὸ δάπεδο κοντὰ στὸ σῶμα⁵⁷¹, ἓνας εἶχε **πρόχου** στὴν ἐπίχωση κάτω ἀπὸ τὶς καλυπτῆριες πλάκες⁵⁷², καὶ ἓνας δὲν εἶχε ἄλλο κτερίσμα πλὴν τῶν ἄνω τῶν πλακῶν⁵⁷³. 6 τάφοι εἶχαν κτερίσματα ψηλότερα ἀπὸ τὸν σκελετὸ ἀλλὰ κάτω ἀπὸ τὶς πλάκες⁵⁷⁴. Σὲ αὐτὴ τὴν ὁμάδα ἐκπροσωποῦνται στὴν Ἀττικὴ ὅλοι οἱ κύριοι τύποι πλὴν τοῦ **ἀμφορέα μὲ λαβὲς στὸν λαιμό**, τοῦ **καλάθου**, τῆς **ληκύθου** καὶ τῆς **πρόχου**· ἐπιπλέον ἡ **ὑψίλαιμος πρόχους**, ὁ **κάρθαρος**, **ιδιόσχημη πρόχους**, **πουλί ἀπὸ πυριτόλιθο**, **άλυσίδα**, 2 **σκελετοὶ σκύλων** καὶ 6 **πόρπες**. Στὸ δείγμα τάφων τοῦ Ἄργους σὲ αὐτὸ τὸ σημεῖο βρέθηκαν **κρατήρας** καὶ **ἀμφορέας μὲ λαβὲς στὸν λαιμό**. 5 ἀπὸ αὐτοὺς τοὺς τάφους

569. Ker. G 26, HS 290/291, HS 109.

570. Βάρη 1965, τ. 41 β καὶ 44 α· Ker. G 54, G 55· Ἄργος, ὁδὸς Βασ. Ἀλεξάνδρου' 67 τ. II· Ἄργος, ὁδὸς Ζωγράφου 1972, τ. [β].

571. Βάρη 1965, τ. 44 α· Ker. G 54· Ἄργος, ὁδὸς Ζωγράφου 1972, τ. [β].

572. Βάρη 1965, τ. 41 β.

573. Ἄργος, ὁδὸς Βασ. Ἀλεξάνδρου' 67 τ. II.

574. Ἀθήνα Ag G 12:17, Ker. G 45 (λαιμὸς οἰνοχόης), 56, 94, VDAK 1· Ἄργος, Courbin 16".

είχαν κτερίσματα και στο δάπεδο του τάφου⁵⁷⁵. Μια **οινοχόη** βρέθηκε "έξω" από τάφο του Άργου⁵⁷⁶, πιθανώς δίπλα του. Ίδιαίτερες περιπτώσεις αποτελούν οι τάφοι Ker. G 99 με στρώμα λίθων πάνω από φέρετρο και **σκύφος** (κοτύλες), **ἀρύβαλλο** και **οινοχόη** πάνω από αυτό, και ο τάφος "Ανάβυσσος 1973, τ. III" με τον περίβολο όπου βρέθηκαν οινοχόη και **σκύφος**. *Η τοποθέτηση κτερισμάτων ψηλότερα από το δάπεδο αποτελεί εξαίρεση και δεν φαίνεται να ακολουθεί συγκεκριμένο πρότυπο.* Αν όλα αυτά τα σημεία ψηλότερα από το δάπεδο του τάφου και το σώμα του ένταφιασθέντος θεωρηθούν μαζί, παρατηρούνται περιορισμένες διαφοροποιήσεις τύπων σε σχέση με τα κτερίσματα του δαπέδου. Στην Άττική δεν έχει βρεθεί στις επίμαχες θέσεις ἀμφορέας με λαβές στον λαιμό, κάλαθος και λήκυθος· στο δείγμα της Άργολίδας ἀμφορέας με λαβές στην κοιλιά, κύπελλο, σκύφος, λήκυθος, κάλαθος. Οι περισσότεροι από αυτούς τους τύπους είναι χαμηλής συχνότητας μεταξύ των κτερισμάτων του δαπέδου του τάφου και με αναλογία των τάφων με κτερίσματα πάνω από την ταφή προς τους τάφους με κτερίσματα στο δάπεδο 1:10 στην Άττική και 1:11 στο δείγμα της Άργολίδας είναι αναμενόμενο να μην έχουν βρεθεί ψηλότερα. *Στην Άττική μόνο ο ἀμφορέας με λαβές στον λαιμό φαίνεται βάσει των εύρημάτων να μην προσφερόταν σε αυτή τη θέση, ενώ στην Άργολίδα είναι πιθανό να συμβαίνει αυτό μόνο ως προς το κύπελλο και τον σκύφο.* Τα περισσότερα ἀγγεία σε αυτή τη θέση είναι σπασμένα έλλιπη και άγνωστης κατάστασης, αλλά υπάρχουν και κάποια ακέραια. *Η ομάδα των τάφων είναι πολύ μικρή για να διαπιστωθούν διαφορές ή ομοιότητες τύπων ως προς την κατάσταση προσφοράς τους.*

Άπό τις περίπου 170 **ταφές σώματος σε άγγείο (έγχυτρισμοί)**, που έχουν δημοσιευτεί έστω μερικώς, έξιητά μία δεν είχαν κτερίσματα πλύν των ταφικών άγγείων, 36 είχαν κτερίσματα και μέσα και έξω του ταφικού άγγείου, περί τις 30 μόνο έξω από το ταφικό άγγείο, για 24 δεν γνωρίζουμε τη θέση των κτερισμάτων και 19 δηλώνονται ως έγχυτρισμοί χωρίς άλλα στοιχεία (των πωμάτων τύπου πλάκας έξαιρουμένων) (πίν. 101-103). Τοπικά πρόκειται για 110 ταφές στην Άττική εκ των οποίων 25 χωρίς κτερίσματα, 18 στην Εύβοια (17 χωρίς κτερίσματα) και 32 στο δείγμα της Άργολίδας (19 χωρίς κτερίσματα και 9 ως άπλη αναφορά). Γνωρίζουμε από μία αναφορά και 44 έγχυτρισμούς στο Φάληρο (βλ. άρ. κατ. 1236-1239). Στην Άττική τα ταφικά άγγεία παρουσιάζουν ενδιαφέρουσα ποικιλία.

Στην Άττική αυτός ο τύπος ταφής γίνεται συνήθης από τα ύστερα γεωμετρικά χρόνια⁵⁷⁷. Ο **ἀμφορέας** είναι το συνηθέστερο ταφικό άγγείο, ακολουθούμενο από τους **πίθους**. Όσοσο χρησιμοποιούνται και **ύδριες**, **"χύτρες"** και **πρόχοι**. Για τις ύδριες μάλιστα αυτή είναι η συνηθέστερη χρήση στην Άττική⁵⁷⁸. **Άμφορίσκος**, **"χύτρα"** και **πιθοειδές άγγείο** έχουν χρησιμοποιηθεί στην Έρέτρια, αλλά η συντριπτική πλειονότητα είναι οι **πιθαμφορείς**. Στην Άργολίδα σχεδόν αποκλειστικός τύπος ταφικού άγγείου είναι οι **πίθοι** με εξαίρεση μία ταφή με **κρατήρα** ("Άργος, Βασ. Άλεξάνδρου 1967, Δ"). Εκεί είναι συνηθέστερος τύπος ταφής από ό,τι στις άλλες περιοχές αλλά τις

575. Πλύν του "Βάση 41 β".

576. "Courbin τ. 124".

577. Άρκετοί, κυρίως από την Έλευσίνα, δεν έχουν χρονολογηθεί ακριβέστερα στη Γεωμετρική Περίοδο, αλλά ακόμα και αυτοί δεν μπορούν να ανατρέψουν την κυριαρχία των ύστερων ταφών του τύπου.

578. Έχουν βρεθεί 3 σε ταφές σώματος σε τάφο (Ker. G 98, Thotikos 125, 211), 9 σε ταφές σώματος σε άγγείο (έγχυτρισμούς) εκ των οποίων οι 8 ήταν τα ταφικά άγγεία και 3 σε ταφές άγνωστου τύπου.

περισσότερες φορές χωρίς ακριβέστερη χρονολόγηση στη Γεωμετρική Περίοδο, δεδομένου ότι συχνά δεν έχουν κτερίσματα. Πάντως οι ελάχιστες χρονολογημένες τέτοιες ταφές είναι μέσες και ύστερες γεωμετρικές.

Οι τύποι των κτερισμάτων που τοποθετούνταν στο *έσωτερικό του ταφικού αγγείου*, εξαρτώνται κατά ένα μέρος από το μέγεθός τους π.χ. στην *Αργολίδα* όπου τα ταφικά αγγεία ήταν πολύ μεγάλα, μερικές φορές πλησίαζαν τα 2 μ., έχουν βρεθεί στο έσωτερικό τους ακόμα και *άμφορες*. Κατά τα άλλα και στις δύο περιοχές έχουν βρεθεί σε αυτή τη θέση *οινοχόες, πρόχοι, αγγεία πόσεως, κάρθαροι*. Στην *Αττική* έχουν επίσης βρεθεί *ύφίλαιμοι πρόχοι, αρύβαλλοι, σκυφοειδής λάκαινα, ασυνήθη αγγεία πόσεως, κνάθιο με προχοή, πινάκια, "θήλαστρο"* (Έλευσίνα), *λήκυθος, κάνιστρο* (βλ. και τάφους της Ακαδημίας, σημ. 476). Και πάλι τα *ιδιόσημα αγγεία πόσεως* κάνουν αισθητή την παρουσία τους⁵⁷⁹, σε συχνότητα ανάλογη εκείνη των ταφών τέφρας και των ταφών σώματος σε τάφο. Το δείγμα τάφων της Αργολίδας περιλαμβάνει μόνο 3 ταφικά αγγεία με κτερίσματα στο έσωτερικό τους και από αυτά προκύπτει ότι προσφέρθηκαν σε αυτή τη θέση και *πόρπες, δαχτυλίδια και ένωτια*. Αντίθετα στην Αττική δεν έχουν βρεθεί *κοσμήματα* μέσα στα ταφικά αγγεία, παρά μόνο μια *χρυσή ταινία* και ένα *δαχτυλίδι*· επίσης μια *πήλινη σφαίρα*. Στο έσωτερικό των αγγείων της Ερέτριας έχουν βρεθεί *κάλαθοι*.

Έξω από το ταφικό αγγείο υπάρχουν κτερίσματα μόνο στην Αττική και σε 2 ταφές της Ερέτριας (*κάλαθος* και *κύπελλο*). Στην Αττική σε αυτή τη θέση συναντώνται δλοι οι τύποι αγγείων που έχουν βρεθεί και στο έσωτερικό πλην των *ιδιόσημων αγγείων πόσεως*. Επίσης *πυξίδες* σε 2 τάφους, *ύδρια, "χύτερες", οινοχόη-λήκυθος, πινάκια, "θήλαστρο"* και 2 *ύψιποδες σκυφοειδείς λάκαινες-πυξίδες* σε έναν τάφο. Τα κύπελλα είναι σημαντικά σπανιότερα έξω από ό,τι μέσα· οι σκύφοι πάλι συχνότεροι. Δεν συναντώνται άλλου είδους κτερίσματα (*κοσμήματα, όπλα, όστια ζώων κλπ.*). Μια *"χύτερα"* έξω από το ταφικό αγγείο είναι μια προσφιλής επιλογή λαμβανομένου υπ' όψιν ό,τι ή *"χύτερα"* δεν είναι *εξαιρετικά διαδεδομένος τύπος*. Έχουν βρεθεί σε 17 από τις 55 ταφές σώματος σε αγγείο με κτερίσματα σε αυτή τη θέση (Ag D 16:3, G 12:2, 12:3, 12:10, 12:14, 12:16, "Ακαδημία 1958, 2", "Ακρόπολη, Ν. κλιτύς III και XVII", πλατεία Έλευθερίας, "Δίπτυλον τ. Χ", "Έλευσίνα 1898, τ. IX, [43], και Γ 9", Thorikos 124, 127, 128", "Μαρκόπουλο 1983, τ. 2"). Επιπλέον 6 "χύτερες" χρησιμοποιήθηκαν ως ταφικά αγγεία (Ker. G 53 a και G 68, Thorikos 112 και 151", "Έλευσίνα 1898, II και [27]"). Συγκριτικά, στις αντίστοιχες σε αριθμό ταφές σώματος σε τάφο έχουν βρεθεί μόνο 8.

Κατά τα άλλα οι διαφορές τύπων σε σχέση με τις ταφές σώματος σε τάφο αφορούν στην απουσία ή άκραιοι σπάνια των ειδών πλην των αγγείων (*κοσμημάτων, δπλων, μικροαντικειμένων, όστιων ζώων*) από τις ταφές σώματος σε αγγείο. Στους τύπους των αγγείων δεν παρατηρούνται σαφείς διαφορές· μόνο για τους *αρυβάλλους* μπορεί να υποστηριχθεί ότι είναι σημαντικά συχνότεροι στις ταφές σώματος σε αγγείο (*έγχυτρισμούς*) της Αττικής από ό,τι στις ταφές σώματος σε τάφο (15 *αρυβάλλοι* σε 75 ταφές σώματος σε αγγείο με κτερίσματα, έναντι 11 *αρυβάλλων* σε 140 ταφές σώματος σε τάφο με κτερίσματα), πολύ δε περισσότεροι από τις ταφές τέφρας. Είναι ισχυρός ο πειρασμός να παραβάλλει κανείς τους ταφικούς *άμφορες* των ταφών αυτών με τους τεφροδόχους *άμφορες* των

579. Τρίωτος σκύφος, σκυφοειδές κύπελλο (Βοτανικός 1987, 22α), άωτο κύπελλο (Καλλιθέα, όδος Θησέως 1964, τ. 1), κνάθιο με προχοή (Ker. G 64), δίωτος φιάλη (Έλευσίνα 1975, τ. Γ 21,), δίωτο κύπελλο (Έλευσίνα 1898, IX).

ταφῶν τέφρας, ὡς πρὸς τὴ χρήση τους ὡς κάλπη τῶν λειψάνων τοῦ νεκροῦ καὶ τὴν ἀπουσία τους ἢ ἀκραία σπανιότητά τους ὡς ἀπλοῦ κτερίσματος καὶ σὲ αὐτοὺς τοὺς τύπους ταφῆς καὶ στίς ταφές σώματος σὲ τάφο. Βεβαίως, δὲν μπορεῖ νὰ ἀποκλειστεῖ ὅτι ἡ ἐπιλογή του γι' αὐτὴ τὴ χρήση ὀφείλεται στὸ μέγεθός του.

Κατὰ κανόνα τὰ κτερίσματα τῶν ταφῶν σώματος σὲ ἀγγεῖο (ἐγχυτρισμῶν) εἶναι ἀκέραια, ὑπάρχουν ὅμως καὶ ἀρκετὰ ἀγνωστῆς κατάστασης προσφορᾶς, καὶ λίγα σπασμένα ἐλλιπῆ, 2 ἀπὸ τὸ ἐσωτερικὸ (κάνθαρος καὶ δίωτος φιάλη) καὶ 2 ἀπὸ τὸ ἐξωτερικὸ τοῦ ταφικοῦ ἀγγείου (σκύφος ἰδιόσχημος καὶ οἰνοχόη σπασμένη, ἴσως ἐλλιπής). Ἡ σπανιότητα τῶν σπασμένων ἀγγείων ὀδηγεῖ στὸ συμπέρασμα ὅτι ἡ θραύση ἐπῆλθε συμπτωματικὰ κατὰ τὴν ταφή.

ΓΕΩΜΕΤΡΙΚΗ ΠΕΡΙΟΔΟΣ

ΑΤΤΙΚΗ

ΤΑΦΕΣ ΤΕΦΡΑΣ ΜΕ ΤΕΦΡΟΔΟΧΟ

ΚΤΕΡΙΣΜΑΤΑ ΜΕΣΑ ΣΤΗΝ ΤΕΦΡΟΔΟΧΟ

Πρώτοι Γεωμετρικοί τάφοι

Τάφος	Αμφ. κ.λ.	Αμφ. λ.κ.	Οίνοχρη	Κύτταρα	Κύπελλο	Εσκήρως	Αίγυθος	Αμφ/σκος	Πυξίδα	Κάλαθος	Λοιπά αγγεία	Περόνη	Πόρπη	Λαχτυλ.	Λοιπά αντικ.
Αθ., Αg C 8:6*												1;			
Αθ., Αg D 16:2*												2	2		σφραγ., μαχ., δοστ. κύλινδρο.
Αθ., Αg D 16:4*															2 δοστ. δακτ.
Αθ., Αg H 16:6*										1 άγν.		3	2		2 ένιάτια, περιδ., 2 σφραγ., δίσκ. έλεφ., δοτά ξάων
Αθ., Αg N 16:4*															μαχ., περιόνι
Ακρ. Ν. κλ. XXII 4*												2			δοστρ. σκύφ.
Αθ., Καλαμ., Αγ. Μάρκου Β*												2>		2>	
Κεγ. G 7*												2		2 χρ.	
Αθ., πλ. Έλ., όδ. Κριεζή '68, X[?]*												1			αίχμη δόρ.

Μεταβατικοί μεταξύν Πρώτων - Μέσων Γεωμετρικόδ τάφοι

Αθ., Ακρ. Ν. Καβαλλ. π. Ε *												2		2 χρ.	χρ. ταινία, χρ. άντικ.
Αθ., Ακρ. Ν. όδ. Μητοαίων, Α*												1			λαβή ξίφους
Κεγ. G 13*															2 χρ. ταινίες
Κεγ. G 41*												2	0	3	πλακ. έλεφ.
Κεγ. G 42*															χρ. ταινία
Κεγ. G 43*															χρ. ταινία
Αθ., πλ. Έλ., όδ. Κριεζή '68, V*												1			
Αθ., πλ. Έλ., όδ. Κριεζή '68, VII*															χρ. ταινία;

Μέσοι Γεωμετρικοί τάφοι

Αθ., Ακρ. Ν. Έρεχθ. '68, VI*															χρ. ταινία έγγ.
Αθ., Ακρ. Ν. Καβαλλ., π. Δ*															2 χρ. ταινίες
Κεγ. G 23*															αίχμη δόρ.
Κεγ. G 76 PG a*												1	2		
Αθ., πλ. Έλ., όδ. Κριεζή '68, II*														1	χρ. ταινία
Αθ. πλ. Έλ., όδ. Κριεζή '68, XIV*															χρ. ταινία
Ανάβ. 1966, τ. II*														2	χρ. ρόδ., σκαρ., χρ. ταινία, περιδ.

Υστεροί Γεωμετρικοί τάφοι

Ακαδ. 1956, τ. 2* (ι)			1 άγν.												2 ποτήρια (1 άγν.), οίν. ή πο.; άγν.
Ακαδ. 1956, τ. 3* (ι)			1 άγν.												αούβ. άγν., ύψ. πρ. χειρ.
Ακαδ. '56, 4* (ι)			1		2	1									
Ακαδ. '56, 5* (ι)					3;										
Ακαδ. '56, 6* (ι)						2 άγν									
Κεγ. G 58*															ριδ. σύνδ., χαρφή
Αθ., Ολυμπ., όδ. Διάκου '63, [1]*															πρ.
Αθ., πλ. Έλ., όδ. Κριεζή '68, XIII[?]*												2	1	1	
Τράχ. '73, Α 12*															2 αούβ.
Τράχ. '73, Α 27*					2										αούβ.

Υπογεωμετρικοί τάφοι

Τράχ. '73, Α 8*												2	αούβ.		
Τράχ. '73, Ε 10*															

ΠΙΝΑΚΑΣ 58

ΓΕΩΜΕΤΡΙΚΗ ΠΕΡΙΟΔΟΣ

ΑΤΤΙΚΗ

ΤΑΦΕΣ ΤΕΦΡΑΣ ΜΕ ΤΕΦΡΟΔΟΧΟ

ΤΕΦΡΟΔΟΧΟΙ ΚΑΙ ΚΤΕΡΙΣΜΑΤΑ ΓΥΡΩ ΑΠΟ ΤΗΝ ΤΕΦΡΟΔΟΧΟ

Πρώτοι Γεωμετρικοί τάφοι

Τάφος	Αμφ. λ.λ.	Αμφ. λ.κ.	Οίνοχ ή ρα	Κύτ ρα	Κύπελο	Εκφύλιον	Αμφ/σκος	Πυξίς	Κάλαθος	Λοιπά άγγεϊα	Περόνη	Πόρτη	Δαχτυλ.	Λοιπά αντικ.
Αθ., Αg C 8:6*	τεφρ.					πώμα								
Ag D 16:2*								πώμα	άμφ. λ.ώ. τεφρ.					
Ag D 16:4	τεφρ.		1		1 πώμα οίν.				2 κάνθ.	2			σμίλη, 2 μαχ., ξίφος, 2 αίχμες, πέλ., μολόπ., 3 τμ. χαλινών;	
Αθ., Αg H 16:6	1	τεφρ.			2 πώμ. άμφ.			1 σφ.	3 οίν.-λήπ.		1		2 κιβωτίδιο	
Αθ., Αg N 16:4	τεφρ.							πώμα (διάτρ.)						ξίφος
Αθ., Ακρ. Ν. κλ. XXII									άμφ. λ.ώ. τεφρ., βάση κρατ. πώμα					
Αθ., Ακρ. Ν. Καβαλ. π. Α	τεφρ.		1		1				διπλός άμφ/σκος					
Αθ., Ακρ. Ν. Καβαλλ. π. Η						2 (1 έλλ.)			άμφ. λ.ώ. τεφρ.					
Αθ., Ακρ. Ν. Καβαλλ. π. ΙΘ	τεφρ.		1		πώμα				οίν.-λήπ.					
Αθ., Ακρ. Ν. Καβαλλ. π. ΚΒ									άμφ. λ.ώ. τεφρ., πιν. ιδ. πώμα					
Αθ., Ακρ. Ν. Καβαλλ. ΚΔ	τεφρ.		1		1				κρατ./σκ.: πώμα					2; ξίφη;
Αθ., Καλαμ., όδ. Αγ. Μάρκου Α*		τεφρ.							πώμα					
Αθ. Καλαμ., όδ. Αγ. Μάρκου Β*	τεφρ.													
Ker. G 1*	τεφρ.								χ. ήμισφ. άγγ. πώμα					
Ker. G 2*	τεφρ.				2				χ. άγγ. πώμα, 2 κάνθ. (1 έλλ.)					αίχμη δόρ.
Ker. G 7*									άμφ. λ.ώ. τεφρ., χ. άγγ. πώμα					
Ker. G 14*						πώμα			άμφ. λ.ώ. τεφρ.					
Ker. G 18	τεφρ.													
Ker. G 19									άμφ. λ.ώ. τεφρ.					
Ker. G 38*	τεφρ.		1		1				χ. άγγ. πώμα					ξίφος, μαχ., αίχμη δόρ.
Ker. G 39*									άμφ. λ.ώ. τεφρ.					
Ker. G 40									άμφ. λ.ώ. τεφρ.					
Ker. G 74*	τεφρ., 1		1		1				χ. άγγ. πώμα, κάνθ.					επίστατο
Αθ., πλ. Έλ., όδ. Κριεζή '68, X(?)*	τεφρ.		1						χ. κύπ. πώμα					
Έλευσ. 1898, τ. ΧLI									άμφ. τεφρ., χ. φιάλι πώμα, "λοπάς"					
Σαλαμ. Θεσμ. '91, 7					1				άμφ. τεφρ.					ξίφ., αίχμη δόρ.

Μεταβατικοί μεταξύ Πρώτων - Μέσων Γεωμετρικών τάφοι

Ag Rhinoroul. I*	τεφρ.		1 άγν.		1 άγν. 2 άγν.									
Αθ., Αg R 20:1	τεφρ.								κάνθ/δες άγγ. πώμα					
Αθ., Ακρ. Ν. Καβαλ., π. Ε *									άμφ. λ.ώ. τεφρ.					
Αθ., Ακρ. Ν. όδ. Μητσαίων, Α*	τεφρ.								χ. ήμισφ. άγγ. πώμα					λεπ. ξίφους
Ker. G 13*	τεφρ.				4				χ. ήμισφ. άγγ. πώμα	1				ξίφος
Ker. G 36	τεφρ.				1 πώμα									
Ker. G 41*		τεφρ.	2 άγν.						χ. άγγ. πώμα					
Ker. G 42*	τεφρ.		1 άγν.		2 άγν.				χ. άγγ. πώμα, 2 κάνθ. ιδ.					
Ker. G 43*	τεφρ.		1						άμφ. λ.χ., κάνθ., χ. άγγ. πώμα					
Ker. G 75 β*									άμφ. λ.ώ. τεφρ., χ. άγγ. πώμα					
Αθ., πλ. Έλ., όδ. Κριεζή '68, V*		τεφρ.												

ΠΙΝΑΚΑΣ 59 (βλ. συνέχεια)

Γεωμετρική Περίοδος

ΑΤΤΙΚΗ

ΤΑΦΕΣ ΤΕΦΡΑΣ ΜΕ ΤΕΦΡΟΔΟΧΟ

ΤΕΦΡΟΔΟΧΟΙ ΚΑΙ ΚΤΕΡΙΣΜΑΤΑ ΓΥΡΩ ΑΠΟ ΤΗΝ ΤΕΦΡΟΔΟΧΟ

Μεταβατικοί μεταξύ Πρώμων - Μέσων Γεωμετρικοί τάφοι

Τάφος	Αμφ. λ.λ.	Αμφ. λ.κ.	Οίνοχος	Κύτσα	Κόπελο	Σκύφος	Λήκυθος	Αμφισκος	Πυξίς	Κάλαθος	Λοιπά αγγεία	Περόνη	Πόρτη	Ασχημάτ.	Λοιπά εντικ.
Αθ.πλ. Έλ., δδ. Κριεζή '68, VII*	τεφρ.		1 άγν.		1 άγν.	2 άγν.									Ξίφος
Έλευσ. 1898, [55]											άμφ. τεφρ.				

Μέσοι Γεωμετρικοί τάφοι

Αθ., Αγ Ν 16:3*											άμφ. λ.δ. τεφρ.				
Αθ., ΑΡ Ι 18:5*	τεφρ.							πώμα							
Ακαδ. 1959, 4*	τεφρ.														
Αθ. Ακρ. Ν. δδ. Δράκου, 11*											λεκαν. ή πυξ. τεφρ.				
Αθ. Ακρ. Ν. Έρεχθ. '68, VI*	τεφρ.										χ. άγγ. πώμα				Ξίφος
Αθ. Ακρ. Ν. Καβαλλ., π. Γ	τεφρ.		1			3									
Αθ. Ακρ. Ν. Καβαλλ., π. Δ	τεφρ.		2		1	1					χ. άγγ. πώμα; σκιδής κάρθ.				Ξίφος, 4 έγγειο.
Αθ. Ακρ. Ν. Καβαλλ. π. Ζ;					1	1					άμφ. λ.δ. τεφρ., οίν.-λήκ.				
Αθ., Ακρ. Ν. Καβαλλ., π. Θ*											έμφ. λ.χ. τεφρ.				
Αθ. Ακρ. Ν. δδ. Παρθ. '61, 3*									τεφρ.		πώμα πυξ.				
Ζωγρ. δδ. Αλκαίου, 1*	τεφρ.														
Ζωγρ. δδ. Αλκαίου, 2*											έμφ. τεφρ.				
Ker. G 11*	τεφρ.		2			2 πώμ.			1						
Ker. G 12*					1	2					έμφ. λ.δ. τεφρ.				
Ker. G 22*	τεφρ.		2 (1 χειρ.)			4 (1 άγν.					άμφ. λ.χ.				βστά προβ.
Ker. G 23*	τεφρ., 1					2 πώμ.									
Ker. G 37*	τεφρ.					πώμα									
Ker. G 44*	τεφρ.	τεφρ.													
Ker. G 69*	τεφρ.														
Ker. G 76 PG a*											έμφ. λ.δ. τεφρ.				
Ker. HS 68 a*	τεφρ.														
Αθ. πλ. Έλ., δδ. Κριεζή '68, II*	τεφρ.							πώμα							έγγειο.
Αθ. πλ. Έλ., δδ. Κριεζή '68, τ. III						1 άγν.					κρατ. άγν., κιάθ. άγν., άμφ. τεφρ.				
Αθ. πλ. Έλ. δδ. Κριεζή '68, XIV*	1 τεφρ.				χ. πώμα	5 (3 άγν.)									
Κοκκινιά '51, ε	τεφρ.					4					χ. άγγ. πώμα				
Π. Κοκκινιά '51, ι											έμφ. λ.δ. τεφρ.				
Π. Κοκκινιά '51, λ	τεφρ., 1		1		1				3 (1 άγν. πώμα οίν.-λήκ.)						
Ανάβ. '66, I*											άμφ. τεφρ.				
Ανάβ. '66, II*		τεφρ.				4					χ. φιάλη πώμα		7χο.		
Έλευσ. 1898, [23]*	τεφρ.		1 άγν.		1 άγν.	πώμα					"κναθ/δές" άγγ. άγν.				
Έλευσ. 1898 [42]				1		πώμα					χ. άγγ. πώμα, άμφ. λ.δ. τεφρ.		2		
Έλευσ. 1898, [54]	τεφρ.					πώμα					οίν.-λήκ., 3 άγγ.				
Έλευσ. '75, Γ16*	τεφρ.					πώμα									
Έλευσ. '75, Θ23*	τεφρ.					πώμα									
Έλευσ. 1975, Γ 15	τεφρ.		1			πώμα			3		οίν.-λήκ.				
Μαραθ. 1939, τ. 1*	τεφρ.														
Μαραθ. 1939, 5*						5 (1 πώμα)			1		άμφ. λ.δ. τεφρ., φλάσκη, λύχν.				14 πήλ. "χάντ βες" έγγ.

Πρώμοι- Μέσοι Γεωμετρικοί τάφοι

Αθ. Ακρ. Ν. Καβαλλ. π. Ι [Iα;]*					2;	πώμα			1;		άμφ. τεφρ.				
Αθ. Ακρ. Ν. Καβαλλ. π. ΚΓ			1		1	πώμα					κρατ./σκ. άμφ. λ.δ. τεφρ.				είδ. ύπλου

ΠΙΝΑΚΑΣ 59 (βλ. παραπάνω και συνέχεια)

Γεωμετρική Περίοδος

ΑΤΤΙΚΗ

ΤΑΦΕΣ ΤΕΦΡΑΣ ΜΕ ΤΕΦΡΟΔΟΧΟ

ΤΕΦΡΟΔΟΧΟΙ ΚΑΙ ΚΤΕΡΙΣΜΑΤΑ ΓΥΡΩ ΑΠΟ ΤΗΝ ΤΕΦΡΟΔΟΧΟ

Μεταβατικοί μεταξύ Μέσων - "Υστερον Γεωμετρικοί τάφοι

Τάφος	Αμφ. λ.λ.	Αμφ. λ.κ.	Δίνος	Κύτ. βα	Κύπελο	Εκχύρ. ρς	Αήκωνος	Αμφ.σ. κος	Πυξίδ. α	Κάλα θος	Λοιπά άγγεα	Περό νη	Πόρ. τη	Λαχτ. υλ.	Λοιπά αντικ. ζώου
Ker. G 89*						4 (2 πώμ., 2 άγν.)					άμφ.λ.ώ. τεφρ., 2 ύδροιες, σκ/δής λάκ.-πυξ. άγν., πιν. βαθύ άγν.				

"Υστεροι Γεωμετρικοί τάφοι

'Ακαδ. '56,1 (:)	τεφρ.			1		2 (1 άγν.)									
'Ακαδ. 1956,2* (:)	τεφρ.										λεκάνη πώμα				
'Ακαδ.1956,3* (:)	τεφρ.			1;											
'Ακαδ.1956, 4* (:)	τεφρ.			1		1; άγν.					βάση πώμα, οίν./ ύψ. πρ. άγν.				
'Ακαδ.1956,5* (:)	τεφρ.			1							βάση άγγ. πώμα				
'Ακαδ.1956, 6* (:)	τεφρ.			1											
'Ακαδ.1956, 7 (:)	τεφρ.			1		1 (πώμ., 1 άγν.					μόν. σκ.				
'Ακαδ.1956, 8 (:)	τεφρ.		1; άγν.	1;		πώμα					"ποτήριο" άγν.				
'Ακαδ. 1958, τ.6]											άμφ. τεφρ.				
'Αθ., 'Ακρ.Ν. δδ. 'Ερεχθ. '68, IV*	τεφρ.														
'Αθ.'Ακρ.Ν.Δημητ. ρ.110, '70, XVIII*	τεφρ.										χ. φιάλη πώμα				
'Αθ., 'Ακρ.Ν. Καβαλλ., ΙΓ	τεφρ.					3									μαχαίριδιο
'Αθ., 'Ακρ.Ν. Καβαλλ., π.ΙΔ	τεφρ.		1;			2;									έγχειρ.
'Αθ., 'Ακρ.Ν.Καβαλλ., ΙΣΤ						πώμα					άμφ. λ.ώ. τεφρ.				
'Αθ., 'Ακρ.Ν. Καβαλλ., ΙΖ*	τεφρ.														
'Αθ.Θησ.,Δημοφ.*	τεφρ.														
'Αθ., 'Ακρ.Ν.Καβαλλ., ΙΗ*											άμφ. λ.χ. τεφρ.				
'Αθ., 'Ακρ.Ν., Παρθ. '61, τ. 5											άμφ. λ.ώ.τεφρ., πιν. βαθύ πώμα				
Ker. G 6 [α]											δίνος τεφρ., πιν. πώμα				
Ker. G 29						3					άμφ. λ.ώ. τεφρ., λ.χ., κώνθ. πώμα				δοτά ζώου
Ker. G 30*	τεφρ., 1					β(2πώμ., 1άγν.)									
Ker. G 31	τεφρ.		1			1 άγν		1							
Ker. G 32*			1			5 (4 άγν.)		1 άγν.			πρ. τεφρ.				
Ker. G 35*	τεφρ.		1			3 (1 πώμα)					κώνθ.				
Ker. G 58*											δίνος χ. τεφρ.				
Ker. G 59*	τεφρ.														
Ker. G 71			1								δίνος χ. τεφρ.				επίστάτο
Ker. G 72*											δίνος χ. τεφρ.				μολ. πώμα
Ker. G 86*						5					άμφ.λ.ώ.τεφρ.πρ.ύψ.				δοτά ζώου
'Αθ.,Κυν.,δδ.Βουλιγγ.,ΙΙ*											άμφ. τεφρ.				
'Αθ.Κυν.Θεοφ.ΙV*	τεφρ.														
'Αθ.,'Ολυμπ., Διάκου '63,1*	τεφρ.														
'Αθ.,πλ.'Ελ.,"Δίτυλον" ΙΙΙ*											δίνος χ. τεφρ.;				
'Αθ.πλ.'Ελ., δδ. Κριεξή, '68, ΧΙΙ[?]*	τεφρ.	1				1 άγν		1 άγν.			5 χ. άγγ. (κύπ. πώμα, 2 δοτά, 1 προσοή, 1 θρ.)				
'Αθ.,Πνίκα,Νέα Σφαγεία*											δίνος χ. τεφρ.,				τρίπους χ.
Κοκκινιά '51, ι											άμφ. λ.ώ. τεφρ.				

ΠΙΝΑΚΑΣ 59 (βλ. παραπάνω και συνέχεια)

Γεωμετρική Περίοδος

ΑΤΤΙΚΗ

ΤΑΦΕΣ ΤΕΦΡΑΣ ΜΕ ΤΕΦΡΟΔΟΧΟ

ΤΕΦΡΟΔΟΧΟΙ ΚΑΙ ΚΤΕΡΙΣΜΑΤΑ ΓΥΡΩ ΑΠΟ ΤΗΝ ΤΕΦΡΟΔΟΧΟ

***Υστεροι Γεωμετρικοί τάφοι**

Τάφος	Αμφ. λ.λ.	Αμφ. λ.κ.	Οίνοχθη	Χύτρα	Κύπελλο	Εκχύρο	Λίχνος	Αμφ/οκος	Πυξίτι	Κάλαθος	Λοιπά υγγεία	Περόνη	Πόρη	Ασχημ. ελ.	Λοιπά αντικ. μαχ.
Άργυρ. 1968, I*					5 (4 άγν.)						άμφ. τεφρ.				
Μενίδι, Σαλαμ. IV											πιθ. τεφρ., βάση πώμα				
Τράχ. '73, A12*											πίθος τεφρ., ύψ. προ.:				
Τράχ. 1973, A 23*	τεφρ.					2					οίν. - λήκ. ιδ., άρτύβ., ύψ. πρ.				πλάκα πώμα
Τράχ. 1973, A27*	τεφρ.														
Τράχ. 1973, τ. Δ 1	τεφρ.				1						ύψ. προ., ύψ. πρ. σκ/δής λάκ.				
Άνάβ. '73, I											δίνος χ. τεφρ.				
Άνάβ. '73, IX, [1]											προ. τεφρ., πιν. πώμα				
Άνάβ. '73, XX*	τεφρ.:														
Άνάβ. 1973, XXI*											άμφ. τεφρ.				
Βάρη 1965, τ. 38											δίνος; τεφρ.				
Έλευσ. '75, Γζ=Γ36									1		προ. τεφρ., κάνθ.				
Έλευσ. 1898, A [5]			πώμα								άμφ. τεφρ.				
Thorikos, τ. 121	τεφρ., 1										κάνθ.				
Thorikos, τ. 122*	τεφρ.														
Thorikos, τ. 139				τεφρ.							βάση πώμα				
Μερόντα '60, 5*											χ. άγγ. τεφρ.				
Μερόντα '60, 16	τεφρ.		1			3			3 (1 πώμα)						ξίφος
Μερόντα 1970, 37											δίνος χ. τεφρ.				
Μερόντα 1968, 3	τεφρ. 1		1			3					πιν. ζωτο, κάνθ.				πλάκα πώμα

Μέσοι - *Υστεροι Γεωμετρικοί τάφοι

Άθ., Άκρ. Ν., Καβαλλ., τ. Η [α]						1					πιθ/δές τεφρ., σκ/δής λάκ. - πυξ. ύψ. πρ., πιν. ζωτο πώμα, πώμα πυξ. έλλ.				
Άθ., Άκρ. Ν., Καβαλλ., π. ΙΑ	τεφρ.		1			1					πην. τρίπους, πιν. πώμα				
Άθ., Κιν. Βουλιαγμ. 2, III	τεφρ.:														

Γεωμετρικοί τάφοι χωρίς ακριβέστερη χρονολόγηση

Κοκκινιά '51, ζ	τεφρ.														
Κοκκινιά 1951, τ. θ	τεφρ.														
Έλευσ. 1898, XI											άμφ. τεφρ.				
Έλευσ. 1898, LX*							πώμα				άμφ. τεφρ.				
Έλευσ. 1898, β *							πώμα				άμφ. τεφρ.				
Έλευσ. 1898, [56]											χ. άγγ. τεφρ.				

***Υπογεωμετρικοί τάφοι**

Τράχ. '73, A 8			1	1								πιθ. τεφρ., ύψ. προ.			πλάκα πώμα
Τράχ. '73, A 30*			2 (1 χειρ.:		1							τεφρ. κρατ. - πίθος, ύψ. πρ. σκ/δής λάκ., ύψ. προ., 2 άρτύβ.		1	
Τράχ. '73, ύ 4	τεφρ.														
Τράχ. '73, A 32 [α]				2	1							προ. τεφρ., πιν. πώμα, προ. άγν., 2 ύψ. προ.			
Τράχ. '73, A 32 [β]			2 άγν.		1 άγν.							τεφρ. ύδρ. οία, προ. άγν., βάση άμφ. πώμα			
Τράχ. '73, A 32 [γ]			1 μφ. άγν.		1 άγν. 1 άγν.							πίθος τεφρ., πιν. ιδ. άγν., προ. άγν.			
Τράχ. '73, K 47	τεφρ.		1 άγν.		2 άγν. 2 άγν. 1 άγν.										
Τράχ. '73, *10*	τεφρ.											λεκ. έλλ.			βοτρ. πώμα
Τράχ. '73, *12*	τεφρ.														

ΠΙΝΑΚΑΣ 59 (βλ. και παραπάνω)

Γεωμετρική Περίοδος

ΑΤΤΙΚΗ

ΤΑΦΕΣ ΤΕΦΡΑΣ ΜΕ ΤΕΦΡΟΛΟΧΟ

ΚΤΕΡΙΣΜΑΤΑ ΣΤΟ ΟΡΥΓΜΑ, ΟΧΙ ΣΤΟ ΣΤΡΩΜΑ ΠΥΡΑΣ

Πρώτοι Γεωμετρικοί τάφοι

Τάφος	Αμφ. β.λ.	Αμφ. β.κ.	Όνομα θήρα	Κύτ ρα	Κίτελ λο	Σκύφ ος	Αίγυ θος	Αμφ/ σχος	Πυξί δα	Κάλα θος	Λοιπά άγγεια	Περό νη	Πόρ κη	Ασχε υλ.	Λοιπά άντικ.
Ker. G 2*	1		1		1										δοτά ζώων τροίπους

Μέσοι Γεωμετρικοί τάφοι

Ker. G 23*						1					2 κάνθ. (1 άγν.)				
Ανάβ. 1966, τ. II*	1								2 (1 άλο γα)		πρ., κάνθ.				
Έλευσ. 1975, τ. Γ 16*			1			1									μοχ., λαιμός δγγ.
Έλευσ. 1975, τ. Θ 23*			1		1										

Ύστεροι Γεωμετρικοί τάφοι

Ker. G 58*	1				1						2 σι/δείς λάκ.				
Ker. G 71						3					σι/δής λάκ.- πυξ.				
Ker. G 72	1										4 σι/δείς λάκ.				χο. ταινία
Βάρη 1965, τ. 38						1									
Μερέντα 1960, 5*	1 άγν.		1 άγν.								ύψ. σι/δής λάκ. άγν.				
Thorikos, τ. 122*	1					1					κάνθ. πώμα				

ΠΙΝΑΚΑΣ 60

Γ Ε Ω Μ.

ΑΤΤΙΚΗ

Τ Α Φ Ε Σ Τ Ε Φ Ρ Α Σ Μ Ε Τ Ε Φ Ρ Ο Δ Ο Χ Ο

ΚΤΕΡΙΣΜΑΤΑ ΣΠΑΣΜΕΝΑ ΚΑΙ ΕΛΛΙΠΗ ΣΤΟ ΣΤΡΩΜΑ ΠΥΡΑΣ

Πρώτοι Γεωμετρικοί τάφοι

Τάφος	Αμφ. λ.λ.	Αμφ. λ.κ.	Δίνοχο ρη	Χύτρο α	Κύπε λλο	Σκύφος	Λίχνος	Αμφ/σ κος	Πυξί α	Κάλα θος	Λοιπά έγγεια	Περό νη	Πόρ πη	Ασχε ύλ.	Λοιπά αντικ.
Άθ., Ag D 16:2*			3	1		2			2 (σφ., δέυτ.)		5 κάνθ., κμ. βάσης κλειστού έγγ., 6 δίν.-λήτρ.				ομοίωμα ζεύγους όποδ.
Άθ., Ag H 16:6*					1				19 (12 έγγ. χειρ.)	7	λαβή πώμ. πυξ., 7 πώμ. πυξ., κάνθ., 2 χειρ. έγγ. ήμισφ. άγγ κάνθ. καμ.				ομοίωμα α "σιτοβο λώνος"
Άθ., Ag N 16:4			1						1						
Ker. G 1*			1						1						
Ker. G 2*			1												
Ker. G 7*				1											
Ker. G 38*			1												

Μεταβατικοί μεταξύ Πρώμων - Μέσων Γεωμετρικοί τάφοι

Ker. G 13*			1	1					4 (1 δέξ.)		δοτράκα πυξίδων, δοτράκα δίνοχοών				
------------	--	--	---	---	--	--	--	--	---------------	--	--	--	--	--	--

Μέσοι Γεωμετρικοί τάφοι

Άθ., Ag I 18:5*						2 (1 κοτύ λη)			3 (2 π., 1 έλλ.)		δοτρ. οίν., πώμα πυξ.				
Άθ., Άκρ.Ν., Καβαλλ., π. Γ*			3;												
Ker. G 12*			1	1											
Ker. G 23*			2												
Ker. G 37*			1												
Έλευσ. 1975, τ. Γ 16*									2		δίν.-λήτρ., πώμα πυξ.				

Μεταβατικοί μεταξύ Μέσων - Ύστερων Γεωμετρικοί τάφοι

Ker. G 89*				1					2						
------------	--	--	--	---	--	--	--	--	---	--	--	--	--	--	--

Ύστεροι Γεωμετρικοί τάφοι

Ker. G 30*			1						1						
Ker. G 32									1						
Ker. G 35						1									
Ker. G 86*				1					3		πώμα πυξ.				

ΠΙΝΑΚΑΣ 61

Γ ε ω μ .

ΑΤΤΙΚΗ

Τ Α Φ Ε Σ Τ Ε Φ Ρ Α Σ Μ Ε Τ Ε Φ Ρ Ο Δ Ο Χ Ο

ΚΤΕΡΙΣΜΑΤΑ ΣΠΑΣΜΕΝΑ ΑΛΛΑ ΠΛΗΡΗ ΣΤΟ ΣΤΡΩΜΑ ΠΥΡΑΣ

Πρώτοι Γεωμετρικοί τάφοι

Τάφος	Αμφ. λ.λ.	Αμφ. λ.κ.	Δίνοχ ρη	Χύτρο α	Κύπε λλο	Σκύφ ος	Λήκυθ ος	Αμφ/σ κος	Πυξίδ α	Κάλα θος	Λοιπά έγγεια	Περό νη	Πόρ τη	Λαχτ υλ.	Λοιπά άντικ.
Ήθ., Ag D 16:2*															πήλ. ζεύγος ύποδ.

Μεταβατικοί μεταξύ Πρώτων - Μέσων Γεωμετρικοί τάφοι

Ker. G 43*											κάνθ.;				
------------	--	--	--	--	--	--	--	--	--	--	--------	--	--	--	--

Μέσοι Γεωμετρικοί τάφοι

Ker. G 12*						1					άμφ.				
------------	--	--	--	--	--	---	--	--	--	--	------	--	--	--	--

Π Ι Ν Α Κ Α Σ 6 2

ΚΤΕΡΙΣΜΑΤΑ ΑΚΕΡΑΙΑ ΣΤΟ ΣΤΡΩΜΑ ΠΥΡΑΣ

Πρώτοι Γεωμετρικοί τάφοι

Τάφος	Αμφ. λ.λ.	Αμφ. λ.κ.	Δίνοχ ρη	Χύτρο α	Κύπε λλο	Σκύφ ος	Λήκυθ ος	Αμφ/σ κος	Πυξίδ α	Κάλα θος	Λοιπά έγγεια	Περό νη	Πόρ τη	Λαχτ υλ.	Λοιπά άντικ.
Ήθ., Ag D 16:2*															"χάντρα" πήλ., σύκα
Ήθ., Ag H 16:6*															26 πήλ. "χάντρες" έγγ..2 σφονδ. έγγ..
Ker. G 7*															πήλ. έγγ. "χάντρα"; σφονδ. έγγ.
Ker. G 74															Ξίφος, αιχμή δόρ.
Ήλευσ 1898, XLI*			1												μαχαιρίδιο

Μεταβατικοί μεταξύ Πρώτων - Μέσων Γεωμετρικοί τάφοι

Ker. G 13*												1			μαχ., 4 συνδ.
Ker. G 43*															μαχ.

Μέσοι Γεωμετρικοί τάφοι

Ήθ., AR I 18:5*															έγγ. ύψ. βάρος
Ker. G 12*												2			μαχ., σφονδ.
Ήθ. Άκρ. Ν, Καβαλλ., π. Γ*															έγγειρ.;

Πρώτοι-Μέσοι Γεωμετρικοί τάφοι

Ήθ. Άκρ. Ν, Καβαλλ., π. ΚΓ															σπόροι
-------------------------------	--	--	--	--	--	--	--	--	--	--	--	--	--	--	--------

Ύστεροι Γεωμετρικοί τάφοι

Ker. G 86*													1		
------------	--	--	--	--	--	--	--	--	--	--	--	--	---	--	--

Γεωμετρικοί τάφοι χωρίς ακριβέστερη χρονολόγηση

Ήλευσ. 1898, LX*														1	χ. άντικ.
------------------	--	--	--	--	--	--	--	--	--	--	--	--	--	---	-----------

ΠΙΝΑΚΑΣ 63

Γεωμ.

ΑΤΤΙΚΗ

ΤΑΦΕΣ ΤΕΦΡΑΣ ΜΕ ΤΕΦΡΟΔΟΧΟ

ΚΤΕΡΙΣΜΑΤΑ ΑΓΝΩΣΤΗΣ ΚΑΤΑΣΤΑΣΗΣ ΣΤΟ ΣΤΡΩΜΑ ΠΥΡΑΣ

Πρώτοι Γεωμετρικοί τάφοι

Τάφος	Αμφ. λ.λ.	Αμφ. λ.κ.	Δίνοχ δη	Χύτρο α	Κύπε λλο	Σκόφ ος	Λήκυθ ος	Αμφ/σ κος	Πυξίδ α	Κάλα θος	Λοιπά έγγεια	Περό νη	Πόρ τη	Δαχτ υλ.	Λοιπά έντικ.
Ker. G 38*															δοτά ζώου (ανάμεσα τεφρ.-στο.π.)
Ἰθ., Ἰακρ.Ν, Καβαλλ. 1965, π. Α						1									
Ἐλευσ. 1898, ΧΛΙ*			1 σπ.		1 σπ.		1 σπ.				1-2 άγγ.				

Μέσοι Γεωμετρικοί τάφοι

Ἰθ., Αγ Ι 18:5*									1						
Ker. G 37*															δοτά ζώου

Μεταβατικοί μεταξύ Μέσων - Ὑστερων Γεωμετρικοί τάφοι

Ker. G 89*															δοτά ζώου
------------	--	--	--	--	--	--	--	--	--	--	--	--	--	--	-----------

Γεωμετρικοί τάφοι χωρίς ακριβέστερη χρονολόγηση

Ἐλευσ. 1898, τ. LX*				1 σπ.											
------------------------	--	--	--	-------	--	--	--	--	--	--	--	--	--	--	--

ΠΙΝΑΚΑΣ 64

Γ Ε Ω Μ .

ΑΤΤΙΚΗ

Τ Α Φ Ε Σ Τ Ε Φ Ρ Α Σ Μ Ε Τ Ε Φ Ρ Ο Δ Ο Χ Ο

ΚΤΕΡΙΣΜΑΤΑ ΠΑΝΩ ΑΠΟ ΤΗΝ ΤΑΦΗ

Πρώτοι Γεωμετρικοί τάφοι

Τάφος	Αμφ. λ.λ.	Αμφ. λ.κ.	Δίνοχ δη	Χύτρο α	Κυπέ λο	Σκύφ ος	Ληκυθ ος	Αμφ/σ κος	Πυξιδ α	Κάλα θος	Λοιπά έγγεια	Περό νη	Πόρ τη	Ασχ υλ.	Λοιπά αντικ.
Ker. G 1*											κρατ. σήμα				
Ker. G 2*											κρατ. σήμα				
Έλευσ. 1898, ΧLI*											γγ. σήμα				2 λίθοι σήμα

Μεταβατικοί μεταξύ Πρώτων - Μέσων Γεωμετρικών τάφοι

Άθ.πλ. Έλ., δδ. Κριεζή '68VII																λίθος σήμα
Άθ.πλ. Έλ., δδ. Κριεζή '68 V	1					1										
Ker. G 42*											κρατ. σήμα					δοτά ζώου
Ker. G 43*											κρατ. σήμα					

Μέσοι Γεωμετρικοί τάφοι

Έλευσ. 1898, [23]																στήλη σήμα
Ker. G 11											κρατ. σήμα					
Ker. G 12*											αμφ. σήμα					
Ker. G 22*											κρατ. σήμα					
Ker. G 23*							1 άγν.(οση κρατ.)				κρατ. σήμα					
Ker. G 37*											κρατ. σήμα					δοτά ζώου
Ker. G 44 *											κρατ. σήμα					
Ker. HS 68 α *																λίθος σήμα
Ker. G 76 PG a		1 άγν. (έπιχ.)										1				
Μαρθ. 1939, 1*																Ξίφος, πηλ. σφαίρα ; έγγ.
Μαρθ. 1939, 5*													2			2 πηλ. "χάντρες" έγγ.

Ύστεροι Γεωμετρικοί τάφοι

Ker. G 30*											κρατ. σήμα					
"Διπυλον" τ. III *											κρατ. σήμα					
Άνάβ. 1973, τ. I*			2			1 έλλ.					σκ/δής λάκ.-πυξ. πλ.;, κρατ. σήμα					
Τράχ. 1973, A 23																λίθοι σήμα
Τράχ. 1973, A 27				1												

Γεωμετρικοί τάφοι χωρίς ακριβέστερη χρονολόγηση

Έλευσ. 1898, LX*																λίθος σήμα
---------------------	--	--	--	--	--	--	--	--	--	--	--	--	--	--	--	------------

Υπογεωμετρικοί τάφοι

Τράχ. 1973, A 30																λίθοι σήμα
---------------------	--	--	--	--	--	--	--	--	--	--	--	--	--	--	--	---------------

Π Ι Ν Α Κ Α Σ 6 5

Γεωμετρική Περίοδος

ΑΤΤΙΚΗ

ΤΑΦΕΣ ΤΕΦΡΑΣ ΜΕ ΤΕΦΡΟΔΟΧΟ

ΚΤΕΡΙΣΜΑΤΑ ΑΓΝΩΣΤΗΣ ΘΕΣΗΣ

Πρώτοι Γεωμετρικοί τάφοι

Τάφος	Αμφ. λλ.	Αμφ. λκ.	Όινοχόη	Κύρα	Κόπελο	Εκχύρως	Λίχνος	Αμφ/σκος	Πυξίδα	Κάλαθος	Λοιπά άγγεια	Περόνη	Πόρτη	Λαχνύλ.	Λοιπά έντικ.
Άθ., Καλαμ. Άγ. Μάρκου Α, Β*			3 (2 άγν.)			1 άγν.			1 σφ.	1 άγν.					"χάντρες" πήλ.
Ker G 39*				1 έλλ.											σφονδ.

Μεταβατικοί μεταξύ Πρώτων - Μέσων Γεωμετρικοί τάφοι

Άθ., Ag R 20:1	1 άγν.														Ξίφος, μαχ. έμ. σιδήρου
Άθ., Ag Ρηιηοροίλος Ι*			1; άγν.			2; άγν.									
Άθ., Άκρ.Ν., Καβαλλ., π. Ε*						1 +... έλλ.				"λοπάδες" έλλ., άγγ. έλλ.					
Ker. G 75 β*												1>			
Έλευσ. 1898, τ. [55]										τρίπους, 6 άγγ.					σφαίρα πήλ., χ. έλασμα; άτρακτόσχημο

Μέσοι Γεωμετρικοί τάφοι

Άθ., Ag N 16:3*															δστᾶ γου ρουνοιῶ
Άκαδ. 1959, 4*			2 άγν.							3 μφ δίνωνμέ υπόστατο άγν.					
Άθ., Άκρ.Ν., Καβαλλ., π. Θ *						1									
Άθ., Άκρ.Ν., Παρθ. 1961, 3*			1		1 ιδ.	1			3; (2 δξυπ.)	κάνθ., προ.					"σβούρα",
Άθ., Άκρ.Ν., δδ. Δράκου '77,11*													3 χ.		
Ker. HS 68 α*			1			1 άγν.			5 άγν.						
Ker. G 69*			1 άγν.			2			1 άγν.	κάνθ. άγν.					μαχ., ξύλ. έντικ.
Άθ., Ζωγρ., δδ. Άλκαίου, τ. 1*						5 άγν.				2 άμφ. άγν., κἀνθ. άγν.			2 χρ.	χρ. ταινία	
Άθ., Ζωγρ., Άλκαίου, τ. 2*			1 άγν.			1 άγν.				άμφ. άγν.					
Άνάβ. 1966, τ. Ι*											χ.φιάλη				μαχ., φύλλο χρ.
Μαροθ. 1939, τ. 1*			1			2									

Πρώτοι- Μέσοι Γεωμετρικοί τάφοι

Άθ., Άκρ.Ν., Καβαλλ., π. Ι[-Ια;]*			2 άγν.							λεκάνη; άγν., άγγ. άγν.					
-----------------------------------	--	--	--------	--	--	--	--	--	--	-------------------------	--	--	--	--	--

ΠΙΝΑΚΑΣ 66 (βλ. και συνέχεια)

Γεωμετρική Περίοδος

ΑΤΤΙΚΗ

ΤΑΦΕΣ ΤΕΦΡΑΣ ΜΕ ΤΕΦΡΟΔΟΧΟ

ΚΤΕΡΙΣΜΑΤΑ ΑΓΝΩΣΤΗΣ ΘΕΣΗΣ

Ύστεροι Γεωμετρικοί τάφοι

Τάφος	Αμφ. λ.λ.	Αμφ. λ.κ.	Δίνοχ δη	Κύτ ρα	Κύπελο	Σκύφος	Λήκυθος	Αμφ/σκος	Πυξίς	Κάλαθος	Λοιπά βγγεία	Περ όνη	Πόρ τη	Λαχτ υλ.	Λοιπά έντικ.
Αθ., Θησ. Δημοφ. 1969*											πιν. άγν.				
Ker. G 59*			1 μφ;						1 άγν.		2 σκ/δεις λάκ., άμφ. άγν., χ. ήμισφ. άγν.				δοτᾶ
Αθ., Ααρ.Ν, Δημητρ. 110, 1970, ΧVIII*															Είφος, αίχμη δόρ., 2 λεπίδες χ.
Αθ., Ααρ.Ν, Έρεχθ. '68, IV*			1 άγν.		1 άγν.	3 άγν.					άμφ. άγν., κάνθ. άγν., χ. ήμισφ. άγγ.				
Αθ., Ααρ.Ν, δδ. Διάκου 1963, τ. [1]*											άσκος				
Αθ., Ααρ.Ν, Καβαλλ., π. ΣΤ *				1 έλλ					1 > έλλ.		λεκάνες έλλ., πρ. έλλ. κ.ά.	1 σιδ.			
Αθ., Ααρ.Ν, Καβαλλ., π. ΙΖ *			1 άγν. άγν. θ.		1	1, 1 > άγν.			β > (5 > έλλ.,)		σκ/δης κάνθ. άγν., "φιαλίδιον" άγν., κ.α.				βγγειο.
Αθ., Ααρ.Ν, Καβαλλ. π. ΙΗ *						1					πρ. άγν., 2 σκ/δεις λάκ.				
Αθ.πλ. Έλ., "Δίπτυλον" ΙΙΙ*	1 άγν.		1			1 άγν.					2 σκ/δεις λάκ. -πυξ. άγν.				
Νέα Σφαγεία *	1 άγν.		3 άγν.								4 σκ/δεις λάκ. άγν.				
Αθ., Κυν., Βουλιαγμ. 1972, ΙΙΙ*						5 (, 2 άγν.)								1	2 χρ. ταινίες, 2 σφηκ. (1 χρ. επένδυση), 3; χρ. δίσκοι
Αθ., Κυν., Βουλιαγμ. 1972, ΙΙ*									9 (1 με τέθριππ) άγν.						Είφος
Αθ., Κυν., Θεοφ. 1972, ΙV*						2 (1 άγν.)									χρ. ταινία
Τράχ' 73, τ. Α 12*	1 άγν.										2 πιν. ιδ. άγν.				
Ανάβ. 1973, τ. ΧΧΙ*									1						
Ανάβ. 1973, τ. ΧΧ*						1					κάνθ.				
Έλεσα. 1898, τ. Α' [5]						1 άγν.									
Μερέντα, τ. Γ						1; άγν.									

Γεωμετρικοί χωρίς ειδικότερη χρονολόγηση τάφοι

Έλεσα. 1898, τ.β*						πάμα					άμφ.				
-------------------	--	--	--	--	--	------	--	--	--	--	------	--	--	--	--

Υπογεωμετρικοί τάφοι

Τράχωνες 1973, τ. β 12*						1 άγν.									
-------------------------	--	--	--	--	--	--------	--	--	--	--	--	--	--	--	--

ΠΙΝΑΚΑΣ 66 (βλ. και παραπάνω)

Γ ε ω μ .

ΑΤΤΙΚΗ

Τ Α Φ Ε Σ Τ Ε Φ Ρ Α Σ Χ Ω Ρ Ι Σ Τ Ε Φ Ρ Ο Δ Ο Χ Ο

ΚΤΕΡΙΣΜΑΤΑ ΑΠΟ ΤΟ ΣΤΡΩΜΑ ΤΗΣ ΠΥΡΑΣ

Πρώιμοι Γεωμετρικοί τάφοι

Τάφος	Αμφ. λ.λ.	Αμφ. λ.κ.	Οίνοχ όη	Χύτρο α	Κύπε λο	Εκύφ ος	Λίχνυ θος	Αμφ/σ κος	Πυξί α	Κάλα θος	Λοιπά αγγεία	Περό νη	Πόρ πη	Λαχτ υλ.	Λοιπά άντικ.
Άθίνα, Ag AR II						1 άγν.									Ξίφος, αίχμη δόρ.

Μέσοι Γεωμετρικοί τάφοι

Άθ., Ag AR III/IV*			1 έλλ.			1 έλλ.			8 έλλ.		μικρό άγγ. (οίν.) έλλ., δοστρ. σκ. ή κυτ., βάση σκ., 2 πώμ. έλλ., κομβία πώμ. άγν.					21 πηλ. έγγ. "χάντρες", κοχ., βότσαλο
Άθίνα, AR V*			1 έλλ.						>1 έλλ.		δοστρ. κυτ.				Ξίφος έλλ.	
Άθ., Ag I 18:2				1 έλλ.					11 έλλ.							
Άθ., Ag I 18:3*					1 πλ.				3 έλλ.							
Ag. Phinoroulou II											δοστρακα					
Ker. G 77									1 άγν.						πηλ. "χάντρα έγγ.	
Ker. HS 55			1 πλ.;													

Ύστεροι Γεωμετρικοί τάφοι

Ker. HS 207				1 έλλ.											
-------------	--	--	--	--------	--	--	--	--	--	--	--	--	--	--	--

Γεωμετρικοί τάφοι χωρίς ειδικότερη χρονολόγηση

Έλευσ. 1898, B [7]															δοτά ζώνων
--------------------	--	--	--	--	--	--	--	--	--	--	--	--	--	--	---------------

Π Ι Ν Α Κ Α Σ 6 7

ΚΤΕΡΙΣΜΑΤΑ ΠΑΝΩ ΑΠΟ ΤΟ ΣΤΡΩΜΑ ΤΗΣ ΠΥΡΑΣ

Μέσοι Γεωμετρικοί τάφοι

Τάφος	Αμφ. λ.λ.	Αμφ. λ.κ.	Οίνοχ όη	Χύτρο α	Κύπε λο	Εκύφ ος	Λίχνυ θος	Αμφ/σ κος	Πυξί α	Κάλα θος	Λοιπά αγγεία	Περό νη	Πόρ πη	Λαχτ υλ.	Λοιπά άντικ.
Άθ., Ag AR V*			1												

Ύστεροι Γεωμετρικοί τάφοι

Τράχ. 1973, A14	1				1	1					ύψιλ. σκ/δής λάκ.				
Τράχ. 1973, τ. A 39											3 σκ/δείς λάκ., σκ.- λάκ.				

Υπογεωμετρικοί τάφοι

Τράχ. 1973, A38			1			1									
Τράχ. 1973, A31						1					πρ., ύψιλ. σκ/δής λάκ.				
Τράχ. 1973, * 6					1 άγν.	1 άγν					πρ. άγν., πιν. άγν.				

Π Ι Ν Α Κ Α Σ 6 8

Γ. Ε. Φ. Μ.

ΑΤΤΙΚΗ

ΤΑΦΕΣ ΤΕΦΡΑΣ ΧΩΡΙΣ ΤΕΦΡΟΔΟΧΟ

ΚΤΕΡΙΣΜΑΤΑ ΑΓΝΩΣΤΗΣ ΘΕΣΗΣ ΜΕΣΑ ΣΤΟ ΟΡΥΓΜΑ

Μέσοι Γεωμετρικοί τάφοι

Τάφος	Αμφ. λ.λ.	Αμφ. λ.κ.	Οίνογ όη	Χύτρ α	Κύπε λλο	Σκύφ ος	Αήκυ θος	Αμφ/ο κος	Πυξί α	Κάλα θος	Λοιπά εργεία	Περό νη	Πόρ τη	Λαχτ ολ.	Λοιπά άντικ.
Αθ. Ag I 18:3*			4			1					πήλ. δίσκος πάμα, οίν.-λίτρ. σπ. έλλ.				διστά σκύλου
Αθ., Ag Phiporoulos II			1 άγν.			2; άγν.			2; άγν.		οίν. (5μερές σάμα) άγν.				σφονδ., θρ. χ., χρ.

Υστεροί Γεωμετρικοί τάφοι

Μερέντα '60, 9			1			4-5 άγν.									
----------------	--	--	---	--	--	----------	--	--	--	--	--	--	--	--	--

ΠΙΝΑΚΑΣ 69

ΚΤΕΡΙΣΜΑΤΑ ΠΑΝΩ/ΕΩΣ ΑΠΟ ΤΗΝ ΤΑΦΗ

Μέσοι Γεωμετρικοί τάφοι

Αθ., Ag AR III/IV*															4πλή. έγχ. "χάντρες
-----------------------	--	--	--	--	--	--	--	--	--	--	--	--	--	--	---------------------

Υστεροί Γεωμετρικοί τάφοι

Τράχ. '73, A14											ύψιλ. οίν. χειρ. έλλ., δοτραχα				
-------------------	--	--	--	--	--	--	--	--	--	--	-----------------------------------	--	--	--	--

ΠΙΝΑΚΑΣ 70

Γ ε ω μ.

ΑΤΤΙΚΗ-ΑΡΓΟΛΙΔΑ

ΤΑΦΕΣ ΤΕΦΡΑΣ ΑΓΝΩΣΤΟΥ ΤΥΠΟΥ (ΧΩΡΙΣ ΤΕΦΡΟΔΟΧΟ:)

ΚΤΕΡΙΣΜΑΤΑ ΑΠΟ ΤΟ ΣΤΡΩΜΑ ΠΥΡΑΣ

*Υστεροι Γεωμετρικοί τάφοι

Τάφος	Αμφ. λ.λ.	Αμφ. λ.κ.	Όινο κόπη	Χύτρο α	Κύπε λλο	Εκχύψ ος	Λίχνυ θος	Αμφ/σπ κος	Πυξί δα	Κάλαθ ος	Λοιπά άγγεϊα	Περό νη	Πόρ τη	Δαχτ υλ.	Λοιπά άντικ.
Asine I*												1			

Π Ι Ν Α Κ Α Σ 7 1

ΚΤΕΡΙΣΜΑΤΑ ΠΑΝΩ ΑΠΟ ΤΟ ΣΤΡΩΜΑ ΤΗΣ ΠΥΡΑΣ

*Υστεροι Γεωμετρικοί τάφοι

Τάφος	Αμφ. λ.λ.	Αμφ. λ.κ.	Όινο δη	Χύτρο α	Κύπε λλο	Εκχύψ ος	Λίχνυ θος	Αμφ/σπ κος	Πυξί δα	Κάλαθ ος	Λοιπά άγγεϊα	Περό νη	Πόρ τη	Δαχτ υλ.	Λοιπά άντικ.
Τράχ' 73, A34			1			2					κάνθ. άγν.				

Π Ι Ν Α Κ Α Σ 7 2

ΚΤΕΡΙΣΜΑΤΑ ΠΑΝΩ ΑΠΟ ΤΗΝ ΤΑΦΗ

*Υστεροι Γεωμετρικοί τάφοι

Τάφος	Αμφ. λ.λ.	Αμφ. λ.κ.	Όινο δη	Χύτρο α	Κύπε λλο	Εκχύψ ος	Λίχνυ θος	Αμφ/σπ κος	Πυξί δα	Κάλα θος	Λοιπά άγγεϊα	Περό νη	Πόρ τη	Δαχτ υλ.	Λοιπά άντικ.
Τράχ' 73, A34				1 ύψιλ. άγν.							κρατ. σήμα;				

Π Ι Ν Α Κ Α Σ 7 3

Γ ε ω μ ε

ΑΤΤΙΚΗ-ΑΡΓΟΛΙΑ

ΤΑΦΕΣ ΤΕΦΡΑΣ ΑΓΝΩΣΤΟΥ ΤΥΠΟΥ (ΧΩΡΙΣ ΤΕΦΡΟΔΟΧΟ)

ΚΤΕΡΙΣΜΑΤΑ ΑΓΝΩΣΤΗΣ ΘΕΣΗΣ

Πρώτοι Γεωμετρικοί τάφοι

Τάφος	Αμφ. λ.λ.	Αμφ. λ.κ.	Οίνο γόη	Κύτρω	Κύπελλο	Εκχύθρος	Λήκυθος	Αμφ/οσός	Πυξίδα	Κάλαθος	Λοιπά αγγεία	Περόνη	Πόρτη	Λαχτύλ.	Λοιπά έντικ.
Ker. G 3	1		3 (1 άγν.)		4 (1 άγν.)				2	3	3 κάνθ. (2 άγν.), βαθύ πιν., ζωτο πιν. άγν.				5 πηλ. σφαιρώες, κοχ.
Μερέντα '60, Β	1 άγν.														

Μέσοι Γεωμετρικοί τάφοι

Ker. HS 56			1 άγν./1 άγν.						3 άγν. 1 άλογα						στήλη σήμα
------------	--	--	---------------	--	--	--	--	--	-------------------	--	--	--	--	--	------------

Υστεροι Γεωμετρικοί τάφοι

Ker. G 5											3 σκ/δεις λάκ. έπιπ. άγν.				
Αθ., πλ. Έλ., όδ. Κριεζή '68, Χ VI			1 άγν.								άμφ. άγν.				χρ. ταινία
Αθ., Κυν., Βουλιαγμ., VI						3 άγν.									
Μενίδι, Δεκελ. τ.42			1 άγν.			1 άγν.									
Μενίδι, Δεκελ. τ.44											"κάδος" άγν.				
Τράχ. 1973, Α34	1										κάνθ.				
Μερέντα '60, Γ						1 άγν.									
Asine I*			6		10 (1 έλλ., 1 πλ., 6 άγν.)					1 άγν.	άμφ.; 2 σκ/δεις λάκ., ήθμός (άγν.), 2 πρ., 4 κρατ.οπ. πλ.				λεπ. όψιαν., όστ. σωλήνας
Asine II			1	1	1	1					κρ/σκ.				

Γεωμετρικοί τάφοι χωρίς ειδικότερη χρονολόγηση

Αθ., Ακρ. Ν, Καβαλλ., π. Β						1			1 άλογα		άμφ. άγν., κάνθ. έλλ., λεκάνη άγν., κρατ. άγν.				έγχρωμ.
Αθ., Ακρ. Ν, Καβαλλ., π. ΣΤ											λίχνος έλλ., 2> πιν. έλλ.,				
Έλευσ. 1898, [44]			1 άγν.												
Έλευσ. 1898, [45]			1 άγν.												

Υπογεωμετρικοί τάφοι

Αθ., Κυν., Θεοφ. 1968, VII											πρ. άγν.				
----------------------------	--	--	--	--	--	--	--	--	--	--	----------	--	--	--	--

Π Ι Ν Α Κ Α Σ 74

ΥποΠοΓ / Γεωμ.

ΕΥΒΟΙΑ

ΤΑΦΕΣ ΤΕΦΡΑΣ ΜΕ ΤΕΦΡΟΔΟΧΟ

ΚΤΕΡΙΣΜΑΤΑ ΜΕΣΑ ΣΤΗΝ ΤΕΦΡΟΔΟΧΟ

Υποπροτογεωμετρικοί Ι τάφοι

Τάφος	Άμφ. λ.λ.	Άμφ. λ.κ.	Πρόχ. ουσ	Οίνοχ όη	Κύπελλο	Εκχύσος	Λήκυθος	Άμφ/σκος	Πυξίδα	Κάλαθος	Λοιπά άγγεία	Περόνη	Πόπη	Ασχη. υλ.	Λοιπά άντικ.
Lefk. S 5 A*														θρ. επίστεψης σκύπτρου καμ.	

Υστεροί Γεωμετρικοί τάφοι

Eretria 1967, 5*															Έλασμα χ.
Eretria 1967, 6*										δοστρακα άγγ.		2 (1 χρ.)	2 (χρ., έλασμάτων άργ.)	2 (θρ., 1 χρ., 1 χρ.)	
Eretria 1967, 10*												2 χρ.	3 (2 χρ., 1 άργ.)	3 (2 θρ., 1 χρ., 1 άργ.)	2 (1 χρ., 1 άντικ.)

Γεωμετρικοί τάφοι χωρίς ειδικότερη χρονολόγηση

Έρ., κτήμα Κανάρη*															χρ. ταινία, 2 αίχμες δόρ., μαχ.
--------------------	--	--	--	--	--	--	--	--	--	--	--	--	--	--	---------------------------------

ΠΙΝΑΚΑΣ 75

ΤΕΦΡΟΔΟΧΟΙ ΚΑΙ ΚΤΕΡΙΣΜΑΤΑ ΓΥΡΩ ΑΠΟ ΤΗΝ ΤΕΦΡΟΔΟΧΟ

Υποπροτογεωμετρικοί Ι τάφοι

Τάφος	Άμφ. λ.λ.	Άμφ. λ.κ.	Πρόχ. ουσ	Οίνοχ όη	Κύπελλο	Εκχύσος	Λήκυθος	Άμφ/σκος	Πυξίδα	Κάλαθος	Λοιπά άγγεία	Περόνη	Πόπη	Ασχη. υλ.	Λοιπά άντικ.
Lefk. S 5 A*	1	τεφρ.													

Υποπροτογεωμετρικοί ΙΙ τάφοι

Lefk. T 79*											χ. δίνος; τεφρ.			ένωτιο. Ξίφος, 2 μαχ., 25 αίχμες βελών, αίχμη δόρ., τριπτή, 12 λίθ. βάρη	
-------------	--	--	--	--	--	--	--	--	--	--	-----------------	--	--	--	--

Υστεροί Γεωμετρικοί τάφοι

Eretria 1967, 5*											δίνος χ. τεφρ.			λίθ. δίσκος πώμα, αίχμη δόρ.	
Eretria 1967, 6*											δίνος χ. τεφρ., διν/μο άγγ. πώμα			4 Ξίφος, 6 αίχμες δόρ.	
Eretria 1967, 7											δίνος χ. τεφρ.			μολ. δίσκος πώμα	
Eretria 1967, 8											δίνος χ. τεφρ.			πλάκα πώμα, αίχμη δόρ.	
Eretria 1967, 9*											δίνος χ. τεφρ.	1		πλάκα πώμα	
Eretria 1967, 10*											δίνος χ. τεφρ.			μολ. άντικ., μολ. δίσκος πώμα	

Γεωμετρικοί τάφοι χωρίς ειδικότερη χρονολόγηση

Έρ., κτήμα Κανάρη											χ. άγγ. τεφρ.			Ξίφος, μολ. πλάκα πώμα	
-------------------	--	--	--	--	--	--	--	--	--	--	---------------	--	--	------------------------	--

ΠΙΝΑΚΑΣ 76

ΥποΠοΓ/Γεωμ.

ΕΥΒΟΙΑ

ΤΑΦΕΣ ΤΕΦΡΑΣ ΜΕ ΤΕΦΡΟΔΟΧΟ

ΚΤΕΡΙΣΜΑΤΑ ΑΠΟ ΤΟ ΣΤΡΩΜΑ ΤΗΣ ΠΥΡΑΣ

Υποπροτογεωμετρικοί II τάφοι

Τάφος	Άμφ. λλ.	Άμφ. λκ.	Πρόχ ους	Όινοχ όη	Κύπε λλο	Σκύφ ος	Λήκυθ ος	Άμφ/σ κος	Πυξί δα	Κάλα θος	Λοιπά άγγεια	Περό νη	Πόρ πη	Δαχτ υλ.	Λοιπά άντικ.
Lefk. T 79*			5 έλλ.	2 έλλ.		1 έλλ.					3: πινάκ έλλ., 2 κρατ έλλ., ύδρεια άγν..		1		ένώτιο, 9 αίχμες βελ., 3 τροπτ., χ. άντικ., άλυσ., 4 λίθ. βάση, σφραγ. καμ..

Υπογεωμετρικοί τάφοι

Eretria 1967, 9*											δοτρακα άγγ.				2 ξίφη, 4 αίχμες δόρ.
---------------------	--	--	--	--	--	--	--	--	--	--	-----------------	--	--	--	--------------------------

ΠΙΝΑΚΑΣ 77

ΚΤΕΡΙΣΜΑΤΑ ΠΑΝΩ ΑΠΟ ΤΟΝ ΤΑΦΟ

Υστεροι Γεωμετρικοί τάφοι

Τάφος	Άμφ. λλ.	Άμφ. λκ.	Πρόχ ους	Όινοχ όη	Κύπε λλο	Σκύφ ος	Λήκυθ ος	Άμφ/σ κος	Πυξί δα	Κάλα θος	Λοιπά άγγεια	Περό νη	Πόρ πη	Δαχτ υλ.	Λοιπά άντικ.
Eretria 1967, 5*															τμ. αίχμης δόρ.

ΠΙΝΑΚΑΣ 78

ΚΤΕΡΙΣΜΑΤΑ ΑΚΕΡΑΙΑ ΑΓΝΩΣΤΗΣ ΘΕΣΗΣ

Γεωμετρικοί τάφοι χωρίς ειδικότερη χρονολόγηση

Τάφος	Άμφ. λλ.	Άμφ. λκ.	Πρόχ ους	Όινοχ όη	Κύπε λλο	Σκύφ ος	Λήκυθ ος	Άμφ/σ κος	Πυξί δα	Κάλ αθος	Λοιπά άγγεια	Περό νη	Πόρ πη	Δαχτ υλ.	Λοιπά άντικ.
Eretria 1983															χρ. διάδ.

ΠΙΝΑΚΑΣ 79

ΥλοΠοΓ / Γεωμ.

ΕΥΒΟΙΑ

ΤΑΦΕΣ ΤΕΦΡΑΣ ΧΩΡΙΣ ΤΕΦΡΟΔΟΧΟ

ΚΤΕΡΙΣΜΑΤΑ ΣΠΑΣΜΕΝΑ ΚΑΙ / Η ΕΛΛΗΠΗ ΜΕΣΑ ΣΤΟ ΟΡΥΓΜΑ

Μέσοι Γεωμετρικοί τάφοι

Τάφος	Άμφ. λ.λ.	Άμφ. λ.κ.	Πρόχ ους	Οίνοχ όη	Κύπε λλο	Εκχύσ ος	Λήκωθ ος	Άμφ/σ κος	Πυξί δα	Κάλα θος	Λοιπά άγγεια	Περό νη	Πόρ πη	Ασχ υλ.	Λοιπά έντικ.
Έρ., Άριστ. Έρατων. τ. 1*				1		3;	1δοτρ.		1δοτρ.		δοτρ. 2 κρατ., ύψ. πρ.				
Έρ., Άριστ. Έρατων. τ. 3*															
Έρ. οικ. Μπουρατζά 1				1		1									δοτᾶ ζώων
Έρ. οικ. Μπουρατζά 2				2							δοτρ. 3-4 κρατ., κλειστό άγγ.				
Έρ. οικ. Μπουρατζά 3*					1	5					δοτρ. 2 κρατ., 4 κυάθ., άρυβ.				
Έρ. ναός 'Απόλλ., τ. 1*															Ξίφος
Έρ., ΟΤ 689, τ. 1*				1		16			1		κρατ., ύδρεια,				
Έρ., ΟΤ 686						δοτρ. 2			1		δοτρ. 2 κρατ.,				

ΠΙΝΑΚΑΣ 80

ΚΤΕΡΙΣΜΑΤΑ ΑΚΕΡΑΙΑ ΜΕΣΑ ΣΤΟ ΟΡΥΓΜΑ

Μέσοι Γεωμετρικοί τάφοι

Τάφος	Άμφ. λ.λ.	Άμφ. λ.κ.	Πρόχ ους	Οίνοχ όη	Κύπε λλο	Εκχύσ ος	Λήκωθ ος	Άμφ/σ κος	Πυξί δα	Κάλα θος	Λοιπά άγγεια	Περό νη	Πόρ πη	Ασχ υλ.	Λοιπά έντικ.
Έρ., Άριστ. Έρατ. 1*															χο. ταινία
Έρ., Άριστ. Έρατ. 3*										1 χειρ.	3 πιν. χειρ. (λαβές 2- 4), ύψ. πρ.				
Έρ. οικ. Μπουρατζά 3*															2 πηλ. "χάντρες" διάδ.
Έρ. ναός 'Απόλλ., τ. 1*				1		1					κρατ.				
Έρ., ΟΤ 689, τ. 3															χο. διάδ.

ΥστεροΓεωμετρικοί τάφοι

Έρ., Υγειον. τ 1													1 άογ.	1 χο.	χο. ταινία, σφραγ.
Έρ., Υγειον. τ 2															2 χο. ταινίες

ΠΙΝΑΚΑΣ 81

ΚΤΕΡΙΣΜΑΤΑ ΑΓΝΩΣΤΗΣ ΚΑΤΑΣΤΑΣΗΣ ΜΕΣΑ ΣΤΟ ΟΡΥΓΜΑ

Μέσοι Γεωμετρικοί τάφοι

Έρ., Άριστ. Έρατ. 2											κρατ.				χο. ταινία
Έρ., ΟΤ 689, τ. 1*								3			κρατ.				

ΥστεροΓεωμετρικοί τάφοι

Έρ., Υγειον. τ[4]											κρατ., πιν.				
-------------------	--	--	--	--	--	--	--	--	--	--	----------------	--	--	--	--

ΠΙΝΑΚΑΣ 82

ΥποΠοΓ / Γεωμ.

ΕΥΒΟΙΑ

ΛΑΚΚΟΕΙΔΕΙΣ ΤΑΦΟΙ [= ΤΑΦΕΣ ΜΕΤΑ ΑΠΟ ΚΑΥΣΗ:]

ΚΤΕΡΙΣΜΑΤΑ ΑΚΕΡΑΙΑ ΚΑΤΩ ΑΠΟ ΤΟ ΚΑΛΥΜΜΑ/ στο δάπεδο του τάφου

Υποπροτογεωμετρικοί Ι τάφοι

Τάφος	Άμφ. λ.λ.	Άμφ. λ.κ.	Πρόσ ους	Οίνοχ όη	Κύπε λλο	Εκίφ ος	Άφροσ ος	Άμφ/ο Τυξί κος	Κάλα θος	Λοιπά άγγεια	Περό Πό νη	Πό πη	Δαχτ υλ.	Λοιπά άντικ.
Lefkandi P 4*	1		2						1					πήλ. δίσκος διάτρ. (ύφ. βάρο;)
Lefk. P 10*			1					1	10	2 ζωτα πιν.				
Lefk. P 13*			4				5	2	4	3 κάνθ., άμφ. λ.ώ. μπ				
Lefk. P 18*			1					3 λ.ώ.						
Lefk. P 39, 39 B*								1 λ.λ.	1			2		
Lefk. P 44*			1					1 λ.ώ.		τμ. 3πλού άμφ/σκου	1			
Lefk. S 45*				2	1	1			4	πιν.				δαχτυλ. ή σφηκ. χρ.
Lefk. S 56*				1.					1	βαθύ πιν. χείρ.				
Lefk. T 15			1	1	2		2		1	ύδρια	4;		4 χρ.	13 χάντρες, περιδ.φαγ.
Lefk. T 22			1	1	1				2	οίν.-"θήλ.", χ. άγγ.		9 χ.	7 χρ.	2 βραχιόλια χρ., 2 χάντρες χρ., 2 περιδ. (γυάλ., φαγ.) 4; σφραγισμ.
Lefk. T 45*			2	1	1	1			18 (1 χείρ.)	2 ύδριες, situla, κύλικα, "χύτρα"		2		έπιχρ. σύρμα, άντικ. μολ. (φυλακτό;), 1 περιόπιστο φαγ., 18 κοχ. 413+χάντρες
Lefk. T 51*										άγγ. φαγ.	2 έπιχ ρ.	4	2 χρ.	2 χάντρα χρ., σύρμα έπιχρ., 8 βότρεα, 32 χάντρες

Υποπροτογεωμετρικοί ΙΙ τάφοι

Lefk. P 21*						1		7						
Lefk. P 28*			3		3				1	κάνθ., 2 βαθιά πιν.; (1 μπ)				
Lefk. P 43				1	1				4			1 χ.		2 χ. βραχιόλια, γυάλ. χάντρα
Lefk. T 4	1		1						3	βαθύ πιν.;				
Lefk. T 5*			1	2			1		4			4 χ.	3 χρ.	2 ένώτια χρ., 2 περιδ φαγ., 2 βραχιόλια +χ., 2 χάντ ροκυστ.,
Lefk. T 13*			2	1	1				7			2 (1 χρ., 1 χ.)	4	2 ένώτια χρ., 2 βραχιόλια, 2 περιδ.φαγ., θρ.σιδ.άντικ. πλάκα όστ.
Lefk. T 47*				1	2	2				"θήλ.", χ. άγγ., οίν.-λήκ., 2 "χύτρες" κριπ.		2		χρ. ταινία, ταφ. χρ.κόσμ., 6 χρ. άντικ., 20 βότρεα, 2 μολ. άντικ., 4 χάντρε, γυάλ., 1 κρυστ., 4 κεχρ.

ΠΙΝΑΚΑΣ 83 (βλ. παρακάτω)

ΥποΠοΓ / Γεωμ.

ΕΥΒΟΙΑ

ΔΑΚΚΟΕΙΔΕΙΣ ΤΑΦΟΙ [= ΤΑΦΕΣ ΜΕΤΑ ΑΠΟ ΚΑΥΣΗ;]

ΚΤΕΡΙΣΜΑΤΑ ΑΚΕΡΑΙΑ ΚΑΤΩ ΑΠΟ ΤΟ ΚΑΛΥΜΜΑ/ στο δάπεδο του τάφου

Υποπροτογεωμετρικοί I - II τάφοι

Τάφος	Άμφ. λ.λ.	Άμφ. λ.κ.	Πρόξ ους	Οίνοχ όη	Κύπε λλο	Εκύφ ος	Λίχνθ ος	Άμφ/ο κος	Πυξί δα	Κάλα θος	Λοιπά άγγεια	Περό νη	Πόρ η	Δαχ υλ.	Λοιπά άντικ.
Lefk. P 12*															μολ. έπίθετο
Lefk. P 36*			1	1 μφ;	1						"θήλ."				
Lefk. P 39 A											θήλ. χειρ.				
Lefk. T 2*			1	1 πλασ κοειδ ής						1	"χύτρα"				
Lefk. T 52			1		1							1		2 χρ	4 περιόπτα φαγ., 12 χάντρες

Υποπροτογεωμετρικοί III ή Μέσοι Γεωμετρικοί τάφοι

Lefk. S 59*				1		1	1			3	9 (1 διάτ ρ.)	"χύτρα";	2 (χρ.+ σιδ.)	8 χρ.	7 χρ.	2 ένώτια χρ., έλασμα χρ. (τιμ. περιδ;); θρ. έξαρτήματ ος θώρακα
Lefk. T 19				1						1		"θήλ.", κάνθ.				χρ. ταινία διάδ.
Lefk. T 27														5 χρ.	4 χρ.	2 βραχιόλια, σφραγ. (στεάτινη), περιδ. φαγ., χάντρες γυά λ., κεχρ.
Lefk. T 31*				3		1				1	χ. φιάλη			3 χρ.	6 χρ.	περιόπτο χρ. + κρύστ.
Lefk. T 33*				1							χ. οίν., χ. άνοιχτό άγγ., "θήλ."					2 περιόπτα - χάντρες κρουστ-κεχρ 4; χρ. ταινίες, 13 χρ. έλάσματος έπιμάλ. χαντι ρών, χρ. ταφ. κόσμ., βραχιόλι, 4 χάντρες γυαλ.
Lefk. T 74*				1						3	2 κύλικες, 2 ύδρίες, 2 χ. άγγ.			3	13 χρ.	2 ένώτια χρ., 2 βραχιόλια, χειρ. ειδ. γελώνας, χ. άντικ., 474 χάντρες, 3 ειδ. ή σφαίρες πήλ.
Βιγλατούρι, Νότιος*																δβελός, χάντρες
Βιγλατούρι, Β.																σφονδ. χάντρες
Βιγλατούρι, άνατολικός																διπλός πέλ., τιμ. χαλινού, 1 > μαχ., δρεπάνι

ΠΙΝΑΚΑΣ 83 (βλ. παραπάνω και παρακάτω)

ΥποΠοΓ / Γεωμ.

ΕΥΒΟΙΑ

ΔΑΚΚΟΕΙΔΕΙΣ ΤΑΦΟΙ [= ΤΑΦΕΣ ΜΕΤΑ ΑΠΟ ΚΑΥΣΗ;]

ΚΤΕΡΙΣΜΑΤΑ ΑΚΕΡΑΙΑ ΚΑΤΩ ΑΠΟ ΤΟ ΚΑΛΥΜΜΑ/ στο δάπεδο του τάφου

Υποπροτογεωμετρικοί II - III τάφοι

Τάφος	Άμφ. λ.λ.	Άμφ. λ.κ.	Πρόχ. ους	Οίνοχ όη	Κύπελλο	Εκφο. ος	Αίτηθ. ος	Άμφ/ο. κος	Τυξί. δα	Κάλα. θος	Λοιπά άγγεία	Περό. νη	Πόρ. πη	Δαχτ. υλ.	Λοιπά άντικ.
Lefk. T 24											άνοιχτό άγγ. με προσοή				
Lefk. T 32												2 επίχ. ρ.	6 χ.	6 χρ.	οφθκ. χρ., έλασμα χρ., είδ. φυλαχτό
Lefk. T 36*												1;	3 χ.	3 χρ.	χ. βραχιόλι 2 χρ. ταινίες, 10 ταφ. χρ., κοσμ. φυλακτό, περιόπιο κεχρ., 3 χάντρες κεχρ.-όο. κροστ.+χρ. έχνη έλεφ., πήλ. δίσκος διάτρ., (ύφ. βάρος:), σκαρ. χρ.+φαγ., 48 χάντρες φαγ., 2 άχιβ.
Lefk. T 38*			3		3					11	λεκανίδα χειρ.;	1	9	5 χρ.	περιόπιο χρ., 6 χάντρες χρ., 2 γυάλ. 2 πήλ., 700 χάντρες, 2 ένώτια χρ., βραχιόλι
Lefk. T 78				1	2						χ. άγγ.				2 χρ. ταινίες, 7 χρ. ταφ. κοσμ
Lefk. T 80	1			2		4					9 σκ/δέϊς λάκ. ύψιλ. (.), 8 ύδρίες, οίν.-λήκ., 14 λοιπά, άούβ. χειρ., 8 "χύτερες"	2 επίχ. ρ.	2	10 χρ., 3 φαγ.)	3 χρ. (7 περιόπια, 23 χρ. χάντρες, 2 χρ. ένώτια, 2 λοιπά, 120 χάντρες, 11 σφονδ., 138 δστρεα

Υποπροτογεωμετρικοί τάφοι χωρίς ειδικότερη χρονολόγηση

Lefk. P 46												2 χ.			
Lefk. S 25										4			2		
Lefk. S 33	3				1	2			5		φλάσκη, "χύτερα"	3 (1 θο.)	2		νώτιο χρ.

ΠΙΝΑΚΑΣ 83 (βλ. και παραπάνω)

ΥποΠρΓ/Γεωμ.

ΕΥΒΟΙΑ

ΔΑΚΚΟΒΙΔΕΙΣ ΤΑΦΟΙ [= ΤΑΦΕΣ ΜΕΤΑ ΑΠΟ ΚΑΥΣΗ:]

ΚΤΕΡΙΣΜΑΤΑ ΣΠΑΣΜΕΝΑ ΚΑΙ/Η ΕΛΛΗΝΗ ΚΑΤΩ ΑΠΟ ΤΟ ΚΑΛΥΜΜΑ

Υποπροτογεωμετρικοί Ι τάφοι

Τάφος	Αμφ. λ.λ.	Αμφ. λ.κ.	Πρόχο ος	Οίνοχ οή	Κύπε λλο	Εκχύρ ος	Λήκυθ ος	Αμφ/σ κος	Πυξί δα	Κάλα θος	Λοιπά άγγεια κάνθ. πλ.	Περό νη	Πόρ τη	Λαχτ ολ.	Λοιπά άνοικ.
Lefk. P 13*															
Lefk. P 18*			1 έλλ.												
Lefk. P 44*			θρ.; (1 μφ)												

Υποπροτογεωμετρικοί ΙΙ τάφοι

Lefk. P 21*									1 έλλ.						
Lefk. P 28*	1 μφ έλλ.														
Lefk. T 5*											βαθύ πιν. έλλ.				
Lefk. T 13*										3 (2 πλ., 1 έλλ.),					

Υποπροτογεωμετρικοί ΙΙΙ ή Μέσοι Γεωμετρικοί τάφοι

Lefk. S 59*											θρ. κλειστού άγγ. από κραγ.				
Lefk. T 31*				1 μφ; έλλ.)	μφ; λλ.						"θήλ." πλ.				
Lefk. T 33*				1 πλ., 1 έλλ.							"θήλ." πλ.				
Βιγλατούρι, Νότιος*											τρ. κρατ.				

Υποπροτογεωμετρικοί ΙΙ - ΙΙΙ τάφοι

Lefk. T 38*			1 έλλ.	1 έλλ.					1 έλλ.)	4 έλλ.	ύδρια πλ.; 3 λεκανίδες χειρ.; (1 πλ., 2 έλλ.;) τριποδ. λεκανίδα πλ.; "χύτρα" έλλ					είδ. έλλ.
-------------	--	--	--------	-----------	--	--	--	--	----------------	-----------	--	--	--	--	--	-----------

Υποπροτογεωμετρικοί τάφοι χωρίς ειδικότερη χρονολόγηση

Lefkandi P 2									1 έλλ.						
--------------	--	--	--	--	--	--	--	--	-----------	--	--	--	--	--	--

ΠΙΝΑΚΑΣ 84

ΥποΠοΓ / Γεωμ.

ΕΥΒΟΙΑ

ΛΑΚΚΟΕΙΔΕΙΣ ΤΑΦΟΙ [= ΤΑΦΕΣ ΜΕΤΑ ΑΠΟ ΚΑΥΣΗ;]

ΚΤΕΡΙΣΜΑΤΑ ΑΓΝΩΣΤΗΣ ΚΑΤΑΣΤΑΣΗΣ ΚΑΤΩ ΑΠΟ ΤΟ ΚΑΛΥΜΜΑ

Υποπροτογεωμετρικοί Ι τάφοι

Τάφος	Άμφ. λ.λ.	Άμφ. λ.κ.	Πρόχους	Όινοχόη	Κύπελλο	Εκχύσος	Αίγειος	Άμφ/σπος	Πυξίδα	Κάλυθος	Λοιπά άγγεϊα	Περόνη	Πόπη	Δαχτυλ.	Λοιπά άνοικτ.
Lefkandi P 4*				1	1										
Lefk. P 10*				1	1					3	ύδρϊα				
Lefk. P 18*			1												
Lefk. P 44*					1			1 λ.δ.		1					
Lefk. S 56*						1									
Lefk. T 23 α			1		1	1			1						
Lefk. T 25				1						2					
Lefk. T 45*															πήλ. αντικείμενο
Lefk. T 51*						3			6 (5 πώμ.)		ύδρϊα, καδϊσκος				είδ. ύποζυγϊου
Lefk. S 45*											"χύτρα"				

Υποπροτογεωμετρικοί ΙΙ τάφοι

Lefk. T 47*											"θήλ."				
-------------	--	--	--	--	--	--	--	--	--	--	--------	--	--	--	--

Υποπροτογεωμετρικοί Ι - ΙΙ τάφοι

Lefk. P 12*									1						
Lefk. P 17										1					
Lefk. T 2*				1 φλασκοειδής	1					1					
Lefk. T 23									12		προ. ή οϊν.				
Lefk. T 83				1;						1	άμφ.				

Υποπροτογεωμετρικοί ΙΙΙ ή Μέσοι Γεωμετρικοί τάφοι

Lefk. P 39, 39B*										1					
Lefk. T 74*											άλαβαστρο εϊδής λήκ.; άγγ. (λαβή πεταλούδα)				χειρ. έγγ. είδ.
Βιγλατούρι, Νότιος*			1												

Υποπροτογεωμετρικοί ΙΙ - ΙΙΙ τάφοι

Lefk. T 36*										1					
Lefk. T 38*									1						

Υποπροτογεωμετρικοί τάφοι χωρίς ειδικότερη χρονολόγηση

Lefk. T 24											ήνοιχτό έγγ. με προχόη				
------------	--	--	--	--	--	--	--	--	--	--	------------------------	--	--	--	--

ΠΙΝΑΚΑΣ 85

ΥποΠοΓ / Γεωμ.

ΕΥΒΟΙΑ

ΔΑΚΚΟΕΙΔΕΙΣ ΤΑΦΟΙ [= ΤΑΦΕΣ ΜΕΤΑ ΑΠΟ ΚΑΥΣΗ;]

ΚΤΕΡΙΣΜΑΤΑ ΑΚΕΡΑΙΑ ΠΑΝΩ ΑΠΟ ΤΟ ΚΑΛΥΜΜΑ

Υποπροτογεωμετρικοί Ι τάφοι

Τάφος	Αμφ. λ.λ.	Αμφ. λ.κ.	Πρόχ. ρυς	Οίνοχ. όη	Κύπελλο	Εκύρος	Λίκυθος	Αμφ/σκος	Πυξίδα	Κάλαθος	Λοιπά άγγεία	Δαχτυλ. νη	Πρόσπη	Λοιπά άντικ.
Lefk. S 56*		1 σημα;												

Υποπροτογεωμετρικοί ΙΙ τάφοι

Lefk. P 21*									1					
-------------	--	--	--	--	--	--	--	--	---	--	--	--	--	--

Υποπροτογεωμετρικοί Ι - ΙΙ τάφοι

Lefk. P 12*									2					
Lefk. P 36*			1											διάτρ. όστρ. = ύφαντ. βάρος;

Υποπροτογεωμετρικοί ΙΙΙ τάφοι

Lefk. P 39, 39B*									1;	1;				
Lefk. S 59*						1							1	μολ. κόσμ.;
Lefk. T 31*											"χτύρα"			

ΠΙΝΑΚΑΣ 86

ΚΤΕΡΙΣΜΑΤΑ ΣΠΑΣΜΕΝΑ ΠΑΝΩ ΑΠΟ ΤΟ ΚΑΛΥΜΜΑ

Υποπροτογεωμετρικοί ΙΙΙ τάφοι

Τάφος	Αμφ. λ.λ.	Αμφ. λ.κ.	Πρόχ. ρυς	Οίνοχ. όη	Κύπελλο	Εκύρος	Λίκυθος	Αμφ/σκος	Πυξίδα	Κάλαθος	Λοιπά άγγεία	Δαχτυλ. νη	Πρόσπη	Λοιπά άντικ.
Lefk. P 39, 39 B*						1 έλλ.	2 έλλ.	1 λ.ό. έλλ.	1 έλλ.	10 έλλ.	2 βαθειά πιν. έλλ.			
Lefk. S 59*						1 πλ.;								

ΠΙΝΑΚΑΣ 87

ΚΤΕΡΙΣΜΑΤΑ ΑΓΝΩΣΤΗΣ ΚΑΤΑΣΤΑΣΗΣ ΠΑΝΩ ΑΠΟ ΤΟ ΚΑΛΥΜΜΑ

Υποπροτογεωμετρικοί ΙΙΙ τάφοι

Lefk. S 59*	1								1	5				
Lefk. T 27*					1;					1;				

ΠΙΝΑΚΑΣ 88

ΥποΠοΓ / Γεωμ.

ΕΥΒΟΙΑ

ΘΕΣΕΙΣ ΑΠΟΤΕΦΡΩΣΗΣ

ΚΤΕΡΙΣΜΑΤΑ ΣΠΑΣΜΕΝΑ ΚΑΙ / Η ΕΛΛΗΝ ΜΕΣΑ ΣΤΟ ΟΡΥΓΜΑ

Υποπροτογεωμετρικοί Ι τάφοι

Τάφος	Αμφ. λ.λ.	Αμφ. λ.κ.	Πρόχ ρυς	Οίνοχ θή	Κύπε λλο	Εκύ ρος	Λήκυβ ος	Αμφ/σ κος	Πυξί δα	Κάλα θος	Λοιπά άγγεια πίθος έλλ.	Περό νη	Πόρ πη	Ααχτ υλ.	Λοιπά άντικ.
Lefk. T p. 8*															
Lefk. P p. 31;						1 έλλ.									

Υποπροτογεωμετρικοί ΙΙ τάφοι

Lefk. P p. 19											δοτρ. κύπ.				
Lefk. S p. 4 άνω*											δοτρακα				
Lefk. T p. 13*						1 έλλ. καμ.			1 έλλ. καμ.		θο.χ.διάτρ. άγγ.(κρατ.;), θο. κρατ. καμ., 2 πρ. ή άμφ. έλλ. καμ.				τι. πέλεκυ

Υποπροτογεωμετρικοί Ι - ΙΙ τάφοι

Lefk. T p. 3				1 έλλ.	1 έλλ.										
--------------	--	--	--	--------	--------	--	--	--	--	--	--	--	--	--	--

Υποπροτογεωμετρικοί τάφοι

Lefk. S p. 15*						2 έλλ.		1 ιδ. έλλ.							
----------------	--	--	--	--	--	--------	--	------------	--	--	--	--	--	--	--

ΠΙΝΑΚΑΣ 89

ΚΤΕΡΙΣΜΑΤΑ ΑΚΕΡΑΙΑ ΜΕΣΑ ΣΤΟ ΟΡΥΓΜΑ

Υποπροτογεωμετρικοί Ι τάφοι

Τάφος	Αμφ. λ.λ.	Αμφ. λ.κ.	Πρόχ ρυς	Οίνοχ θή	Κύπε λλο	Εκύ ρος	Λήκυβ ος	Αμφ/σ κος	Πυξί δα	Κάλα θος	Λοιπά άγγεια	Περό νη	Πόρ πη	Ααχτ υλ.	Λοιπά άντικ.
Lefk. T p. 8*															αίχμη δόρ., ξίφος, μυλόπ. σφονδ.
Lefk. P p. 15*															

Υποπροτογεωμετρικοί ΙΙ τάφοι

Lefk. T p. 13*															πέλ., τι. εργαλείου, ξίφος θο., αίχμη δόρ., 18 θο. όβελων, φάλαρον, μαχ., μυλόπ.
Lefkandi S p. 2												2		1	
Lefk. S p. 4 άνω*					1 καμ.							2	6 χ. (2 κ.)	4 χρ. (2 κ.)	ένότιο χρ., 6 σφονδ. (1 καμ.), θο. δοτρεου

ΠΙΝΑΚΑΣ 90

ΥποΠοΓ / Γεωμ.
ΕΥΒΟΙΑ
ΘΕΣΕΙΣ ΑΠΟΤΕΦΡΩΣΗΣ

ΚΤΕΡΙΣΜΑΤΑ ΑΓΝΩΣΤΗΣ ΚΑΤΑΣΤΑΣΗΣ ΜΕΣΑ ΣΤΟ ΟΡΥΓΜΑ

Υποπρωτογεωμετρικοί II τάφοι

Τάφος	Αμφ. λλ.	Αμφ. λ.κ.	Πρόχ. ρυς	Οίνοχ. οη	Κύπε. αλο	Σκύ. ρος	Αφροσ. ρος	Αμφ/σ. κος	Πυξί. θα	Κάλα. ρος	Λοιπά άγγεια	Περό. νη	Πόρ. πη	Ααχτ. ρλ.	Λοιπά άντικ.
Lefk. S p. 4 άνω*						1 καμ.					2 άμφ.				

ΠΙΝΑΚΑΣ 91

ΚΤΕΡΙΣΜΑΤΑ ΣΠΑΣΜΕΝΑ ΣΤΗΝ ΕΠΙΦΑΝΕΙΑ ΤΟΥ ΟΡΥΓΜΑΤΟΣ

Υποπρωτογεωμετρικοί I τάφοι

Lefk. T p. 8*											άμφ. έλλ., κρατ.έλλ.				
Lefk. P p. 15*											άμφ. έλλ.				

Υποπρωτογεωμετρικοί τάφοι

Lefk. S p. 15*		1 έλλ.	1 έλλ.		1 έλλ.	1 έλλ.									
----------------	--	--------	--------	--	--------	--------	--	--	--	--	--	--	--	--	--

ΠΙΝΑΚΑΣ 92

ΚΤΕΡΙΣΜΑΤΑ ΑΓΝΩΣΤΗΣ ΚΑΤΑΣΤΑΣΗΣ ΣΤΗΝ ΕΠΙΦΑΝΕΙΑ ΤΟΥ ΟΡΥΓΜΑΤΟΣ

Υποπρωτογεωμετρικοί II τάφοι

Lefk. S p. 4 άνω*						1					άμφ. άγν.				
-------------------	--	--	--	--	--	---	--	--	--	--	-----------	--	--	--	--

ΠΙΝΑΚΑΣ 93

ΚΤΕΡΙΣΜΑΤΑ ΑΓΝΩΣΤΗΣ ΚΑΤΑΣΤΑΣΗΣ ΚΑΙ ΘΕΣΗΣ

Υποπρωτογεωμετρικοί III τάφοι

Lefk. T p. 14						15+					2 πιν.				τροιπήξ, ξίφος
Lefk. T p. 23			1												
Lefk. T p. 27												1			
Lefk. T p. 31					1										δόρυ, πέλ.

Υποπρωτογεωμετρικοί II-III τάφοι

Lefk. T p. 21						1					πιν.				τροιπήξ, ξίφος
---------------	--	--	--	--	--	---	--	--	--	--	------	--	--	--	----------------

ΠΙΝΑΚΑΣ 94

Γεωμετρική Περίοδος
ΑΤΤΙΚΗ, ΕΥΒΟΙΑ ΛΕΥΚΑΝΤΙ
ΤΑΦΕΣ ΣΩΜΑΤΟΣ ΣΕ ΤΑΦΟ

ΚΤΕΡΙΣΜΑΤΑ ΑΚΕΡΑΙΑ

Πρώτοι Γεωμετρικοί τάφοι

Τάφος	Αμφ. λ.	Αμφ. λ.κ.	Οίνος	Πρόξυς	Κύπελλο	Εκφόρος	Λήκη	Αμφ/κος	Κάλαθος	Πυξίδα	Λοιπά άγγεία	Περώνη	Πόρπη	Λοιπά υλ.	Λοιπά άντικ.
Αθ., Ag H 17:2			2								κάνθ. οίν-λήκ.				σκελ. χοιριδ., 2 άχιβ., λαβή άγγ. (όμοιομα ποδιού)
Αθ., Θησ., όδ. Πουλοπούλου, τ.Π									1	1	οίν.-λήκ.		2	1	περιδ. φαγ., 9 πηλ έγγ. "χάντρες"
*Αθ., Άκρ.Ν, Καβαλλ., ΚΑ			1		3	1				3	πηην. άγγ. 1) (σταμνή ειδ., νοι) οίν-λήκ.				10 "χάντρες" πηλ. (5 γρ., 5 έγγ.), πηλ θρακτ.
Αθ., Ψυρή, όδ. Άγ. Δημητρίου 1964					1					2 σφ.					2 ζεύγη πηλ. ύποδη, όμοιομα πέλματος, "χάντρες" πηλ./φαγ. 3 "κομβία" στεατ., 3 "σβούρες"
*Έλευσ. 1975, Θ 27										1	ιδ.				
Χαλκίδα, Πειρ.-Πατρ., Κανατσέλου 1			4		6		1		6		"έλαιοδοχείο", πόδι κρατ., 3 φυάλες (1 έγγ. χειρ.), χειρ. πτην. άσπός				βότσαλο
Lefk. P 47*	1		1				4		5		άμφ. λ. χ.				χάντρα, Ξίφος, άιχμη δόρ.
Αργ. 193			2		1										
Αργ. Courbin 16					1						2 χ. άγγ.		3	1	χο. χάντρα
*Αργ., Άγ. Παρασκευή Courbin 181					1						"χύτρα"				
Αργ., Μπακαλ., Courbin 124			1	χειρ	1										
*Αργ., όδ. Δαναού '72, 5											ύδρεια	4		1	
Αργ., όδ. Διομήδους '85, I												1			
Αργ., όδ. Διομήδ. '85, II														1	
*Αργ., όδ. Κορίνθ., 1			1		1						άγγ.				
*Αργ., όδ. Κορίνθ., 2											άγγ.	2			
Αργ., όδ. Κορίνθ., 3															έγγειο.
Αργ., όδ. Κορίνθ., 4			1		1										3 πυρήνες έλιών
*Αργ., ΟΤΕ, Λειβαδίτη '70	4;		17		2>;	1>;				9 (1 όξυπ.)	κάνθ., 2 ύδρεις;	2		2>	2 χρ. ένώτια
Μυκ., Desb. 1973 G 607*			2					2		4 (1 χειρ.)	πώμα χειρ.	9			

Μεταβατικοί μεταξύ Πρώτων - Μέσων Γεωμετρικοί τάφοι

Αργ., οίκ. Μακρή, 4 α					1										
-------------------------	--	--	--	--	---	--	--	--	--	--	--	--	--	--	--

Μέσοι Γεωμετρικοί τάφοι

Αθ., Ag C 8:7															κοχ.
*Αθ., Ag G 12:11									2						
*Αθ., Ag I 18:1									3 (1 όξυπ. 2 άρνιβ. χειρ., πώμα πυξ.)	2 οίν-λήκ., 1; 2 άρνιβ. χειρ., πώμα πυξ.					πι. σιδήρου, πλάκα ψαμίτη
Αθ., Ag N 21:6									1		πώμα πυξ.				
Αθ., Άκρ.Ν, Καβαλλ., τΒ				3		1		1	ιδ.	1	βαθύ πιν, κάνθ.				είδ. φαγ. (φιλάκτο;)
Αθ., Ker. G 20										4	άωτο κνάθιο				
Αθ., Ker. HS 109						1				1					δόρυ, χρ. ταινία βραχιόλι, όστά ζώων, Ξίφος

ΠΙΝΑΚΑΣ 95 (βλ. και παρακάτω)

Γεωμετρική Περίοδος

ΑΤΤΙΚΗ, ΕΥΒΟΙΑ ΔΕΥΚΑΝΤΙ

ΤΑΦΕΣ ΣΩΜΑΤΟΣ ΣΕ ΤΑΦΟ

ΚΤΕΡΙΣΜΑΤΑ ΑΚΕΡΑΙΑ

Μέσοι Γεωμετρικοί τάφοι

Τάφος	Αμφ. λ.λ.	Αμφ. λ.κ.	Όνομα	Πρόχ. ουσ	Κύπελλο	Εκφύλλος	Λήκη	Αμφ/ακος	Κάλαθος	Τυξίδα	Λοιπά αγγεία	Περόνη	Πόρτη	Δαχτυλ.	Λοιπά αντικ.
Αθ.,Κυν.,Βουλιαγμ.ΧVIII*												1 έπιχρ.			
Έλευσ. 1898, τ. α**											"ύδρεια ή άμφικος" λ.κ., 2 τριποδ. άγγ. έγγ. χειρ., 2 άγγ.-ρόδια χειρ. έγγ.	1 δοτ.	3	2 (1 χρ.)	Ξευγ. πήλ ύποδ., χειρ. έγγ., 2 χρ. ένώτια, περιδ.(χρ +κεχρ.), ειδ.άλογ., ζώο, σφονδ., 6 πήλ. σφαίρες, 8 πήλ. "χάντρες"
Έλευσ. 1898, τ. "Ίσιδος"*	2	7	5 ύψιλ. αμμοι	10		4			2 διάτρ.	15 ύψιλ. σκ., άμφιλ. λ.δ., κάνθ., άνοιχτό άγγ., "χύτρα", 3 καδίσκοι (1 ήθμοτός, 1 χειρ.) 3 ήμισφ. χειρ. άγγ., 2 οίν.-λήκ. ιδ.	1 δοτ.	7	10	είδ. Ίσιδος (1 πορο.), 2 όρμοι (πορο., κεχρ.), 3 σκαρ., 10 πήλ. "χάντρες", 6 σφαίρες, 2 χρ. ένώτια, 2 σιδ. αντικ., άστράγαλος, 3 λεπ. (2 σιδ., 1 όψιαν.)	
Έλευσ. '98, τ. 11*			1												3 σφην.
Έλευσ. '98, τ. 19*									1					1 χρ.	
Έλευσ. '75, Γ18*			1 μφ.	1		1		4	3		πώμα				3 "χάντρες" πήλ., σφονδ.
Έλευσ. '75, Α2*	1		2												
Μαραθ. 1987, VIII					2				1		2 οίν.-λήκ.				
Μαραθ., Βαλάρια '92						1							1		
Eretia 1993					1	1					ύψ. προ.				σφαίρα, πήλ. "χάντρα", 29 χάντρες πυριτ.
Αργ.,Μπακαλ., Courbip 129				1							πώμα πυξ.				
*Αργ., οίκ. Μαροή, τ. 1	4		2	1		3					ύψιλ., πιν., κάνθ., μόν.σικ., 3 "χύτρος"	1	2	3	Ξίφη, σιδ. αντικ. κέρας ζώου
Αργ. οίκ. Μαροή, 3	1		3		4							1			Ξίφος σιδ. (0, 30) αίχμη δόρ.
Αργ., οίκ. Μαροή 4 2;					1						κρατ.			1	
*Αργ., Β. Γεωργ. 8,1											2 χρ. ήμισφ. φιάλες, 3 άγγ.				4-5 αίχμες δορ., λεπ. όψιαν.
*Αργ., Β. Γεωργ. 8,1 [β]											2 άγγ.			1	Έγγειο. χρ.,

Πρώμοι - Μέσοι Γεωμετρικοί τάφοι

Αργ., δδ. Γούναρ η '91, 2 [β]															χ. ειδ. ζώου, αίχμη δόρ., έγγειο.
---------------------------------	--	--	--	--	--	--	--	--	--	--	--	--	--	--	-----------------------------------

Ύστεροι Γεωμετρικοί τάφοι

Αθ., Ag E 14:13*			1	1		1					ύψ. προ.				
Αθ., Ag E 18:1											πώμα				
Αθ., Ag E 19:1*						1									
Αθ., Ag E 19:2						1									2 βραχιόλια, χάντρα γυάλ., σιδ. αντικ.
Αθ., Ag E 19:3*			1			2				2 κάνθ.					μαχ., σκαρ.
Αθ., Ag G 12:7															μαχ.
Αθ., Ag G 12:8			1			3				1 κάνθ., πιν.					δοτά προβάτου
Αθ., Ag G 12:9									5	2 ύψ. προ.		4	3		πήλ. "χάντρα";
Αθ., Ag G 12:13*										κάνθ.					
Αθ., Ag G 12:15				1		1									δοτά προβάτου

ΠΙΝΑΚΑΣ 95 (βλ. παραπάνω και παρακάτω)

ΓΕΩΜΕΤΡΙΚΗ ΠΕΡΙΟΔΟΣ
ΑΤΤΙΚΗ, ΕΥΒΟΙΑ ΛΕΥΚΑΝΤΙ
ΤΑΦΕΣ ΣΩΜΑΤΟΣ ΣΕ ΤΑΦΟ

ΚΤΕΡΙΣΜΑΤΑ ΑΚΕΡΑΙΑ

*Υστεροι Γεωμετρικοί τάφοι

Τάφος	Αμφ. λ.λ.	Αμφ. λ.κ.	Δίνο κόρη	Πρόχ ρυς	Κύπελλο	Εκούρ ρς	Λήκη ρος	Αμφ/ακος	Κάλαθος	Τυξί ρα	Λοιπά έγγεια	Περόνη	Πόρην	Λαχτυλ.	Λοιπά αντικ.
Αθ., Ag G 12:17		1				4			2	11	αυτ. χειρ. 2 χυτρο.	1	6		2 σφηκ., διστά προβ. δίσκος πάμα
Αθ., Ag G 12:24	2										2 σκ/δεις λάκ., κάνθ.				μαχ.
Αθ., N. κλ. XV*			1	1							έψ. πρ.				
Αθ., N. κλ. XVIII*						3									
Αθ., N. κλ. XIX				1		1					τιν., σκ/δής λάκ.- πυξ.				
Αθ., N. κλ. XXI			1			1									
Αθ., Άκρ. N. οδ. Διάκον '63, [2]*			1			3									χο. ταινία
Αθ., Άκρ. N. Παρθ. '67, τ. ζ*				1		1					2 έψ. πρ., βάση έγγ.				πήλ. "χάντρες";
Αθ. Άκρ. N. Προμ. '68, I*				1		1					2; σκ/δεις λάκ.				
Αθ. Θησ. Nηλ. '67, IV															χο. ταινία
Αθ. Θησ. Nηλ. '67, V*											έγγ.- ρόδι		1 χο.	2 χο. σφηκ.	
Αθ., Θησ. Nηλ. '67, VII*			1								σκ/δής λάκ.				χο. ταινία
Αθ. Θησ. Nηλ. '67, IX* I						3;					2 σκ/δεις λάκ.				χο. ταινία
Αθ. Θησ. Nηλ. '67, XIV*				1											
Ker. G 9			1			1									
Ker. G 10											2 σκ/δεις λάκ. έψιπ.				διστά γουρουνισό
Ker. G 17			1			1									
Ker. G 21											πρ. έψ., κάνθ				
Ker. G 24	1					1					κάνθ. πάμα, 2 σκ/δεις λάκ., πιν.				
Ker. G 27		1													
Ker. G 28*	1										κάνθ. πάμα				
Ker. G 33*											σκ/δεις λάκ.				
Ker. G 48	1		1			2					σκ/δής λάκ.				
Ker. G 50*	1 τοξ. λ.			1		2					1 (4 κάλσκος, έλογ έψ. πρ., κ), κάνθ.				4 ειδ. (2 πουλιών, 2 έλόγων), χο. ταινία, πήλ. ρόδι, αστραγάλος δόντι ζώου, μαχ., Rohrenknöcheln
Ker. G 51*				1							3 σκ/δεις λάκ."				
Ker. G 53*															2 σιδ. πλακ.
Ker. G 54*											έψιπ. σκ/δής λάκ.				
Ker. G 55 *											δίνος мол., πάμα πήλ.				
Ker. G 56 *			1		3 (1 προχοή)						2 έψιπ. σκ/δεις λάκ.				
Ker. G 57*			1								κάνθ.				
Ker. G 63*						1									
Ker. G 79*				1							σκ.- πυξ., σκ/δής λάκ.- πυξ.				διστά ζώων
Ker. G 80												1			
Ker. G 82*						2									
Ker. G 88*			1								σκ/δής λάκ.				
Ker. G 90	1		1			1					σκ/δής λάκ., κάνθ.				
Ker. G 91*			1												
Ker. G 94*						1									
Ker. G 95			1		1						βάση άμφ.				
Ker. HS 290/291*															βραχιόλι (χο. ταινία)
Ker. HS 290/291			1	1		1					3 σκ/δεις λάκ."- πυξ.				

ΠΙΝΑΚΑΣ 95 (βλ. παραπάνω και παρακάτω)

Γεωμετρική Περίοδος

ΑΤΤΙΚΗ, ΕΥΒΟΙΑ ΔΕΥΚΑΝΤΙ

ΤΑΦΕΣ ΣΩΜΑΤΟΣ ΣΕ ΤΑΦΟ

ΚΤΕΡΙΣΜΑΤΑ ΑΚΕΡΑΙΑ

Υστεροί Γεωμετρικοί τάφοι

Τάφος	Αμφ. λ.λ.	Αμφ. λ.κ.	Δίνο κήρυς	Πρόξυος	Κύπελλο	Εκφόρος	Λήκη	Αμφ/σκος	Κάλαθος	Πυξίδα	Λοιπά εργαία	Περόνη	Πόρπη	Λαχτυλ.	Λοιπά αντικ.
Κεγ. VDAκ I*	1		6		11					3	9 ύψ. προ., 2 άρουβ/δείς οίν., 4 πιν.				2 μαχ., φυλαχτό, σφραγ. έλεφ.
Άθ.Κυν.Βουλιγαμ., I						1									
Άθ.Κυν.Βουλιγαμ., XII*															χο. ταινία, 2 σφην. (έπιχο.)
Άθ.πλ.Έλ., "Δίπτυλον" I															χο. ταινία
Άθ.πλ.Έλ., "Δίπτυλον" IV*															ξίφος
Άθ.πλ.Έλ., "Δίπτυλον" VII,*															3 σφονδ.
Άθ.πλ.Έλ., "Δίπτυλον" IX*			3	2	7						ύψιλ. προ., 2 άρουβ. άκρο., κάνθ., σκ/δής "λάκ."				
Άθ.πλ.Έλ., "Δίπτυλον" XI															2; ξύλ. κιβωτίδια (ένθετα έλεφ.)
Άθ.πλ.Έλ., "Δίπτυλον" XII*															χο. ταινία, δστά ζώων;
Άθ.πλ.Έλ., "Δίπτυλον" XIII*															9 ειδ. (6 γυν. έλεφ., 3 λεόντων πορσ.), δστά ζώων, πλ/ακ. δστ., (κιβωτι.)
Άθ.πλ.Έλ., "Δίπτυλον" XV*				1											
Άθ.πλ.Έθν. Άντι στ. '88, τ. 72			2	1	πόμα					3	ύψ. προ., διπλή προ., κάνθ.				αβούρα
Άθ., Ψυρή, δδ. Άγ. Αναργύρων*						1									
Κηφισιά, δδ. Θηβαΐδος									2	(άλογα	2 ύψ. προ., άμφ., άρουβ., 2 λεκ.		1		6 χ. ένότητα
Κοκκινιά 1951, τ. η				1		2					2 οίν.-λήκ., 3 ύψ. προ.				
Άνάβ. '66, XIV			1			1									
Άνάβ. '66, XL						5					οίν.-λήκ.				
Άνάβ. '66, XXIX			1								κάνθ.				
Άνάβ. '73, II*															χο. ταινία
Άνάβ. '73, III*											2 άμφ.				χο. ταινία
Άνάβ. '73, VI			1	1	1	1					κάνθ.				
Άνάβ. '73, VII				1		1									
Άνάβ. '73, VIII						1					ύψ. προ., κάνθ., άγγ.				
Άνάβ. '73, IX γ				1							ύψ. προ., οίν.-λήκ.				
Άνάβ. '73, XI*							1				κναθος				
Άνάβ. '73, XIV	1					1									
Άνάβ. '73, XVIII			1			1				1	σκύφος-πυξ.				
Βάρη 1965, τ. 44 α*						1									
Έλευσ. 1898, [21]*															περιδ. (κεχο.-γυάλ. κάντρες), πήλ. ρόδι
Έλευσ. 1898, [37]*				1						1	κύπ. προ.				
Έλευσ. 1898, α [50]*															σφαίρα πήλ.
Έλευσ. 1898, XLVI*											κάνθ., ύψ. προ.				
Έλευσ. 1975, τ. Γ 43			1		1						πιν. βαθύ				
Έλευσ. 1975, τ. Λ1*						1					πιν.				
Έλευσ. 1975, Θ 22*	1										κάνθ.				
N. Μάκρη 1985, τ. Γ*											σκ/δής λάκ.				μαχ.
Μαραθ. '39, τ. 8			1								άγγ.				
Μερέντα '68, τ.9						3;									
Μερέντα '70, τ.9											κάνθ.				
Μερέντα '70, 16					1										

ΠΙΝΑΚΑΣ 95 (βλ. παραπάνω και παρακάτω)

Γεωμετρική Περίοδος

ΑΤΤΙΚΗ, ΕΥΒΟΙΑ ΛΕΥΚΑΝΤΙ

ΤΑΦΕΣ ΣΩΜΑΤΟΣ ΣΕ ΤΑΦΟ

ΚΤΕΡΙΣΜΑΤΑ ΑΚΕΡΑΙΑ

"Υστεροί Γεωμετρικοί τάφοι

Τάφος	Αμφ. λ.λ.	Αμφ. λ.κ.	Όινο γόη	Πρόχ. ουσ	Κόπε. λο	Εκτύφ. ος	Λήρη. θος	Αμφ. ος	Κάλα. θος	Πυξί. θος	Λοιπά. άγγεια	Περό. νη	Πόρ. η	Δαχτ. υλ.	Λοιπά. άντικ.
Μερέντα '70, 20				1											
Μερέντα '70, 26	1														
Μερέντα '70, 28				1							ύψ. προ., πτην. άσκος				
Μερέντα 1970, τ. 33	1					2;					πιν., άμφ. λ.λ. ή οίν., άγγ.				
Μερέντα '70, 34											πιν.				
Μερέντα '70, 49											σκ/δής λάκ., προ.				
Σπάτα 1920, 2	1		1	ιδ.							2 σκ/δείς "λάκ.", πιν., πώμα, ύψ. προ				
Σπάτα 1920, 3*			1			2					2 οίν.-λήκ., ύψ. προ. άσκος, καλ/σκος 2; άρύβ. χειρ.				περιδ. χρ., 2 χρ. βραχιόλια
Thorikos, τ. 56 *											πιν.				
Thorikos, τ. 84				1		1					3 ύψ. προ.				
Thorikos, τ. 85*			2		2						κάνθ.				
Thorikos, τ. 91	1										κάνθ. πώμα				
Thorikos, τ. 93*			2		2				1		ύψ. προ., κάνθ., κρατ/σκος				
Thorikos, τ. 104			2		2						ύψ. προ.				
Thorikos, τ. 117				1											
Thorikos, τ. 120				1		1									
Thorikos, τ. 125*											κ.-πυξ. χωρίς πώμα, άρύβ.				
Thorikos, τ. 136	1				1						2 κάνθ.(1 πώμα άμφ.), μόν. σκ.				
Thorikos, τ. 148				1		1	πώμα								
Eretria 1967, τ. 11 *				1	6 (1						άρύβ., 2 άγγ.			1	14 σφαίρες πηλ., 2 θρ. χρ., χάντρα ήλεκτρο.
Eretria 1967, 12*				1							"χύτρα"				δακτ. χρ., μαχ. σκελ. ζώου
Eretria 1967, 14*						1					πιν.		1	χρ.	περιδ. γυάλ., 2 βραχιόλια χρ., ταινία χρ.
Eretria 1967, 16											άρύβ.				δοτρεα, δοτό ζώου
Eretria 1967, 17															δοτρεα, δοτό ζώου
Eretria 1967, 19*			1		3						άρύβ., "χύτρα"				
Έρέτρια, οικ.μωσ. N., 1979, [4]					12										
*Αργ. N. Νεχρο. Courbin 80			1	1											
Αργ., νεχρο. A, Courbin 1						3					χ. άνοιχτό άγγ.,				6 όβελοί
*Αργ. οικόπ. Μπονόρη, Courbin 163			1		1								1		
*Αργ. οικόπ. Μπονόρη, Courbin 175						2					κρατ., άμφ. λ.χ.		2		περιδ.
Αργ. οικόπ. Μπονόρη, Courbin 179															αίχιμη δόρ., ξίφος
Αργ., όδ. Γούναρη '91, 2[α]														2	τμ. σιδ. άντικ.,
Αργ., όδ. Ηρακλέους '85											χ. φιάλη	4		2	4 σφην. 30 χρ. χάντρες περιδ.

ΠΙΝΑΚΑΣ 95 (βλ. παραπάνω και παρακάτω)

Γεωμετρική Περίοδος

ΑΤΤΙΚΗ, ΕΥΒΟΙΑ ΔΕΥΚΑΝΤΙ

ΤΑΦΕΣ ΣΩΜΑΤΟΣ ΣΕ ΤΑΦΟ

ΚΤΕΡΙΣΜΑΤΑ ΑΚΕΡΑΙΑ

Μέσοι - *Υστεροί Γεωμετρικοί τάφοι

Τάφος	Αμφ. λ.λ.	Αμφ. λ.κ.	Δίνο γόη	Προχ. ουσ	Κόπε λλο	Εκχύρ. ος	Αίτηρ. ος	Αμφ/οκος	Καλα. ος	Τυξί. ος	Λοιπά άγγεια	Περό. η	Πόρ. η	Δαχτ. υλ.	Λοιπά άντικ.
'Αθ., Άκρ.Ν, Καβαλλ., 2*															Είφος
'Αθ., Κυν. Βουλιαγμ., ΙΧ*															χρ. ταινία, 2 σφηκ.
'Αθ., Κυν. Βουλιαγμ., ΧΙΧ*												2	3 χρ		χρ. ταινία, χρ. πλακ.
Μυκ. [Desb. 1956] G 605*												2			
Ναύπλιο, Καζάρμα, όδ. Περασώς 1973*															περικεφαλ., 2 αίχμές δορ., 6 όβελοί

Γεωμετρικοί τάφοι χωρίς ειδικότερη χρονολόγηση

'Αθ., Άκρ.Ν, Έρεχθ. 1964, Β												1			
'Αθ., Κεραμ. 1871, [1]											χ. άγγ. πόμα	1	άργ.	3 (2 χρ.)	χρ. ταινία
'Ελευσ. 1898, τ. [20]*															βραχιόλι χρ., περικνήμιος χρ.
'Ελευσ. 1898, τ. [52]*											σκεύος όμοίωμα σιτοβολώνος;			2	σκαρ., όθμος πορσ., σιδ. άντικ. 2 σείστρα
*Αργος, Γυμναστ. 1971			2		1						άγγ.				
Αργ., όδ. Δαναού, 1												4		6 (1 χρ.)	όβελ., 2 χρ. σφηκ.
*Αργ., όδ. Δαναού, 2												2			2 χρ. κρίκοι
*Αργ., όδ. Δαναού, 4	5										χ. φιάλη, 2 πιν. πώμ.	1			χαλκός κρίκος
*Αργ., όδ. Ζωγράφου, [α]			1											7	
Αργ., όδ. Ζωγράφου [β]					1	3						4			λεπ. πυριτολ.
*Αργ., όδ. Καρατζά ' 72, 1			1							1					
*Αργ., όδ. Ναυπλ., 4															Είφος σιδ.
Αργ., όδ. Τριπόλ. 1973												1		1	
*Αργ., οικ. Μακρή ' 63, 5												4		1	
*Αργ., οικ. Μακρή 1963, τ. 6											κλπ. άωτο χειρ., όστρακα κλειστού άγγ.				
*Αργ., οικ. Πανάγου, τ. 1	1		1		1	1					άμφ.	1			κόσμ. ένδυμάτων

*Υπογεωμετρικοί τάφοι

Τράχ. ' 73, Κ 29*			1								σκ/όης λάκ., κένθ.				
Θησικός, τ. 6*											έμπ. πρ., φιάλη χρ.				

ΠΙΝΑΚΑΣ 95 (βλ. και παραπάνω)

Γεωμετρική Περίοδος

ΑΤΤΙΚΗ, ΕΥΒΟΙΑ ΛΕΥΚΑΝΤΙ

ΤΑΦΕΣ ΣΩΜΑΤΟΣ ΣΕ ΤΑΦΟ

ΚΤΕΡΙΣΜΑΤΑ ΣΠΑΣΜΕΝΑ

Πρόιοι Γεωμετρικοί τάφοι

Τάφος	Αμφ. λ.λ.	Αμφ. λ.κ.	Δίνο χοη	Πρόχ. ουσ	Κύπελλο	Σκύφ. ος	Λήκη/ ος	Αμφ./ ος	Κάλα ος	Πυξί. ος	Λοιπά έγγεια	Περό. η	Πόρο. η	Δαχτ. ος	Λοιπά αντικ.
Άθ., Αγ Η 17:2*											βάση άνοιχτού άγγ. πλ., όστρ. χειρ. έγγ.				
Άθ., Θησ., όδ. Πουλοπούλ., ΙΙ*															δίσκος (;) πήλ. έγγ. διάτρ. έλλ.
Άργ., οικ. Σαϊδίνη, Courbin 193*			1 έλλ.												
Lefk. Ρ 47*							1 έλλ.			1 έλλ.	άμφ. λ. κ. έλλ.				κρ. ταφ. κόσμ. έλλ.

Μέσοι Γεωμετρικοί τάφοι

Άθ., Αγ Ν 21:6*										έλλ.					
Έλευσ. 1898, τ. "Ίσιδος"	1 έλλ.		1 χειρ. πλ.;						1 πλ.		2 τριπόδ. άγγ. χειρ. έλλ., άρουβ/δής οίνοχ. χειρ. έλλ.				
Έλευσ. '75, Γ 18*			2 έλλ.					2 έλλ.							
Έλευσ. '75, Δ 2*											κάνθ. οπ. έλλ.;				

Ύστεροι Γεωμετρικοί τάφοι

Ag E 14:13*											βουβ. χειρ. έλλ.				
Ag E 19:1*							1 πλ.								
Ag E 19:3*			1 έλλ.												
Ag G 12:13*											τμ. άμφ.				
Άθ. Θησ. Νηλ. '67VII*	1 έλλ.														
Άθ. Θησ. Νηλ. '67, IX*											ύδρεια; έλλ (πάνω μισό)				
Ker. G 33*				1 έλλ.											
Ker. G 45			1 μφ; χειρ. έλλ.												
Ker. G 50*															είδ. άλόγου έλλ.
Ker. G 53*											τμ. κρατ. (προχο ένιαίο),				
Ker. G 57*											κάνθ. πλ.				
Ker. G 79*							1 έλλ.								
Ker. G 91*							2 πλ.				θρ. κρατ., "χύτρα" έλλ.				
Άθ. πλ. Έλ. "Δίπυλον" τ. IX*															είδ. άλόγου έλλ.
Έλευσ. '75, Γ 46											βουβ/δής λήκ. έλλ.				
Έλευσ. '75, Α 1*	1 έλλ.														
Thorikos τ. 93*									1 έλλ.						
Eretria 1967, 11*							1								
Eretria '67, 18	1 έλλ.						1 έλλ.								
Eretria '67, 19*					1 έλλ.	1 έλλ.									

ΠΙΝΑΚΑΣ 96

Γεωμετρική Περίοδος

ΑΤΤΙΚΗ, ΕΥΒΟΙΑ ΛΕΥΚΑΝΤΙ

ΤΑΦΕΣ ΣΩΜΑΤΟΣ ΣΕ ΤΑΦΟ

ΚΤΕΡΙΣΜΑΤΑ ΑΓΝΩΣΤΗΣ ΚΑΤΑΣΤΑΣΗΣ

Πρόιμοι Γεωμετρικοί τάφοι

Τάφος	Αμφ. λ.λ.	Αμφ. λ.κ.	Δίνοχθ	Πρόχθ	Κόπτελο	Εκκόφθ	Αίτηθ	Αμφ/σθ	Κάλαθ	Πυξίδα	Λοιπά εργαλεία	Περσική	Πόρπη	Δαχτυλ.	Λοιπά έντικ.
Άθ., Άκρ., W. Sl. I										2(1 δεξ.)	οίν. ή προ., δατορ. 1-2 άγγ.				
Άθ., Άκρ., W. Sl. II										2 (1 δεξ.)	δατορακα				
Άθ., Θησ. δδ. Πουλοπούλου, II*									1		"θήλ."				
Άθ., Ψυρή, Άγ. Δημητρίου *					1										2 είδ.
Σαλαμ., Θεομ. '91, 6			1			1									
Άργ., δδ. Διομήδους, I*			1												
Άργ., δδ. Διομήδους, II*			1								"κναθος"				
Άργος, δδ. Κορίνθου, 3*	1	1			1										
Άργ., δδ. Κορίνθου, 4*										1 δεξ.)					
Άργ., οίκ. Μακρ η '63, 4*		1	1	1						1					
Μυκ. Desb. 1973 G 607*	1			χειρ.	4	4				1 στάμ	αυθ. χειρ., τίθος χειρ.				

Μεταβατικοί μεταξύ Πρόιμων - Μέσων Γεωμετρικοί τάφοι

Άργ., Μακρ η '63, 4 α*			1	1						1					
------------------------	--	--	---	---	--	--	--	--	--	---	--	--	--	--	--

Μέσοι Γεωμετρικοί τάφοι

Άθήνα, Ag C 8:7*											αυθ. χειρ.				
Άθ., Κυν. Βουλιαγμ., XVIII*		1				1									
Άθ., Άκρ. Ν. Καβαλλ., Β*				1											
Ker. G 20*						1									
Ker. HS 109*			2			2									δατά ζώων
Ker. HS 230			1			2					π/θης λάκ.				
Άθ., Άκρ. Ν. δδ. Μακρ., '68 τ. I						1					κιμφ.				
Έλευσ. 1898, α*								>1	3		2 αυθ., έγχ. χειρ. ήμισφ. άγγ., "θήλ."				
Έλευσ. 1898, 11*			2			7				1					δατά ζώου
Έλευσ. 1898, 19*			1			2;				4					
Έλευσ. 1975, Γ18*										3					
Έλευσ. 1984			1			1				2					
Άργ., Β. Γεωργ. 8, 3			1			1									
Άργ., Β. Γεωργ. 8, 4						1									
Άργ., οίκ. Μπαλ., Courbin 129*							1								
Άργ., οίκ. Μακρ η 1963, τ. 3*			1			3									

Μεταβατικοί μεταξύ Μέσων - Ύστερων Γεωμετρικοί τάφοι

Άργ., δδ. Γούναρη, 2 [β]	1	1	5 (1 σφ. χειρ.)			5 (4 κύλικες)		2 χειρ.		4	λεκανίδα, οίν. τριποδ.				
--------------------------	---	---	-----------------	--	--	---------------	--	---------	--	---	------------------------	--	--	--	--

ΠΙΝΑΚΑΣ 97 (βλ. και συνέχεια)

Γεωμετρική Περίοδος

ΑΤΤΙΚΗ, ΕΥΒΟΙΑ ΛΕΥΚΑΝΤΙ

ΤΑΦΕΣ ΣΩΜΑΤΟΣ ΣΕ ΤΑΦΟ

ΚΤΕΡΙΣΜΑΤΑ ΑΓΝΩΣΤΗΣ ΚΑΤΑΣΤΑΣΗΣ

Υστεροί Γεωμετρικοί τάφοι

Τάφος	Αμφ. λ.λ.	Αμφ. λ.κ.	Δίνο κόρη	Πρόχ. ρυς	Κύπελο λο	Εκτύφ. ος	Ληρη θος	Αμφ/δ κος	Κάλα θος	Τυξί δα	Λοιπά έγγεια	Περύ νη	Πόρ πη	Δαχτ υλ.	Λοιπά αντικ.
Αθ., Αγ Β 21:2					1	1					δλπη				
Αθ., Αγ Ε 14:4						1									
Αθ., Αγ Γ 12:12			1												
Αθ., Αγο.Ν. κλ.ΧV(1					δη. προ.				
Αθ., Αγο.Ν.δδ. Διάκου,[2]*			1	1	1	1			2	άλογα	2 κάνθ., ύψιπ. σκ/δής λάκ., 2 πιν.,				ύπόστατο;
Αθ., Αγο.Ν. Καβαλλ.Κ						1					"κρατ./δής λάκ."				
Αθ., Αγο.Ν.Παρθ. 61,6											πιν.				
Αθ., Αγο.Ν.Παρθ. 67,ξ*					2	1					μισό διμερ. άγγ.				
Αθ., Αγο.Ν. Προμ. 68,1*	1		1								σκ/δής λάκ., πιν.				
Αθ., Θησ.Νηλ., 67,II							1								
Αθ., Θησ.Νηλ., 67,V*				3;						1					
Αθ., Θησ.Νηλ., 67,VII*						6					"χύτρα"				
Αθ., Θησ.Νηλ., I 67,X*			1;												
Αθ., Θησ.Νηλ., 67,XIV*						2									
Ker. G 15						2									
Ker. G 16				1							σκ/δής λάκ. ύψιπ.				
Ker. G 25		1	3			1				2					
Ker. G 28*						2					πιν.				
Ker. G 50*						1									
Ker. G 51*						1									δστὰ ζώου
Ker. G 53*											σκ/δής λάκ. έψιπ.				
Ker. G 63*											2 ύψιπ. σκ/δεις λάκ.				
Ker. G 78											ύψιπ. σκ/δής λάκ.- τυξ.				
Ker. G 81						1									
Ker. G 82*	1														
Ker. G 83											άμφ. ή προ.,σκ/δής λάκ.				
Ker. G 88*											βωτο σκ/δεις κύπ.				
Ker. G 93				1		1									
Ker. G 94*											ύψιπ.σκ/δής λάκ.-τυξ.				
Ker. G 98						κοτύ λη					2 ύψιπ.σκ/δεις λάκ., ύδρία χειρ. κάνθ.				
Ker. HS 205	1														
Ker. HS 290 I 291*	1					3					σκ. - τυξ., 3 σκ/ δεις λάκ.-τυξ.				
Ker. VDAk 1*						1				2	2 κάνθ., πιν.				
Αθ.,Κυν. Βουλιαγμ., XII*						1		1;	7(2άναστ σφ., 1 άλογα		3 πιν., έγγ. ήμισφ. άγγ. με "τοιγ. λαβάς"				
Αθ.πλ. Έλ., "Δίπυλον"V*															"Becher", "άουβ."
Αθ.πλ. Έλ., "Δίπυλον" VII,*				1							2 "Schale", "άουβ.", σκ/δής λάκ., άγγ.				
Αθ.πλ. Έλ., "Δίπυλον" IX*						1;					άουβ., "χύτρα"				
Αθ.πλ. Έλ., "Δίπυλον" VIII						1					2 κρατ., 2-3 ύψιπ. σκ/δεις λάκ.,πιν. βαθύ, έδ. κύπ.;				
Αθ.πλ. Έλ., "Δίπυλον" XII*				1											
Αθ.πλ. Έλ., "Δίπυλον" XIII*	1			1							5 σκ/δεις λάκ.				δστὰ ζώου

ΠΙΝΑΚΑΣ 97 (βλ. και παραπάνω και συνέχεια)

Γεωμετρική Περίοδος

ΑΤΤΙΚΗ, ΕΥΒΟΙΑ ΔΕΥΚΑΝΤΙ

ΤΑΦΕΣ ΣΩΜΑΤΟΣ ΣΕ ΤΑΦΟ

ΚΤΕΡΙΣΜΑΤΑ ΑΓΝΩΣΤΗΣ ΚΑΤΑΣΤΑΣΗΣ

***Υστεροι Γεωμετρικοί τάφοι**

Τάφος	Αμφ. λ.λ.	Αμφ. λ.κ.	Όινο χόη	Πρόχ ρυσ	Κύπε λλο	Εκφό ρως	Αίρη βος	Αμφ/κ κος	Κάλα ος	Πυξί δα	Λοιπά έγγεια	Περό νη	Πόρ η	Δαχτ υλ.	Λοιπά άντικ.
Άθ.πλ. Έλ., "Δίτυλον" XIV	1		1 πόμα κομβ. πτην.												
Άθ.πλ. Έλ., "Δίτυλον" XV*										2;					δοτά ζώων
Άθ.πλ. Έλ., "Δίτυλον" XVI				2;											
Άθ.πλ. Έλ., "Δίτυλον" XVIII											2 ύψ. προ.;				
Άθ.πλ. Έλ., Πειραιώς '68, X				1											
Άθ.πλ. Έλ., Πειραιώς, XV						1					2 σκ/δεις λάκ.- πυξ., πιν.				
Άθ.πλ. Έλ., όδ. Σαλφούς XXIX											κοτύλη				
Άθ., Ψυρή, Άγ. Άναργύρων *			2	1		1		6	4		3 ύψ. προ., 2 κάνιστρα., πιν., άμφ.				
Μεν.ιδι, Σαλαμ. V				1		3									
Άνάβ. 1973, τ. II*						3				1	2 πόμα. πυξ.				
Άνάβ. 1973, τ. IV				1						1					
Άνάβ. 1973, IX β			1			2				1	κρατ.				
Άνάβ. 1973, τ. X			1												
Άνάβ. 1973, XVII			1												
Άνάβ. 1973, XI*											κάνθ.				
Άνάβ. 1984, τ. [1]											πιν. προ.				
Έλευσ. 1967, τ. 2										1	πιν.				
Έλευσ., OT 134, τ. 1			1			5									
Έλευσ., OT 134, τ. 2											22 άγγ.				πήλ. ρόδι
Έλευσ. 1967, τ. 50							1 (κοτύλη)								
Έλευσ. 1898, α[50]*											κρατ.				πήλ. ρόδι έγγ., κελύφη αύγών
Έλευσ. 1898, B [6]						1									
Έλευσ. 1898, XLVI*			1			2		1							
Έλευσ. 1898, [21]*						2	2				2 κάνθ.				
Έλευσ. 1898, [37]*						2					10 ύψ. προ.				
N. Μάχη I*											πιν., ύψ. προ., 2κάνθ.				
N. Μάχη II						1				3					
Μαρθ. 1939, 4						1									
Μαρθ. 1939, 6						1					"άιτω κύπελο με ψηλό λαμό"				
Μερέντα '60, 19			5	1	7	4		1	3	1	έμφ., βάση άμφ., 9 όξυπ. προ.(.), 2καλ/σκοι, άρύβ., άιτω κίτ.				3 είδ. (γυν., άνθο., άλόγο μέ ρόδες)
Μερέντα '70, 11				1		>1					πινάκια				
Μερέντα '70, 12				1		>1					πινάκια				
Μερέντα '70, 14				1		>1					πινάκια				
Μερέντα '70, 25				1		>1					πινάκια				
Π. Φώκια '87, τ. [2]											2 ύψιλ. κίτ				
Σπάτα 1920, 1				1		1				1	3 ύψ. προ.				
Σπάτα 1920, 3*										3 (άλο γα)	2: ύψ. προ. ίλ.; άσκός.				
Σπάτα 1920, τ. 4	1		1			1					3 ύψ. προ., 3 σκ/δεις λάκ., άρύβ., οίν.-λήκ.				
Thorikos, τ. 56 *						1									
Thorikos, τ. 85*			1	1	1						3 κάνθ.				

ΠΙΝΑΚΑΣ 97 (βλ. και παραπάνω και συνέχεια)

Γεωμετρική Περίοδος

ΑΤΤΙΚΗ ΕΥΒΟΙΑ ΔΕΥΚΑΝΤΙ

ΤΑΦΕΣ ΣΩΜΑΤΟΣ ΣΕ ΤΑΦΟ

ΚΤΕΡΙΣΜΑΤΑ ΑΓΝΩΣΤΗΣ ΚΑΤΑΣΤΑΣΗΣ

Ύστεροι Γεωμετρικοί τάφοι

Τάφος	Αμφ. λ.λ.	Αμφ. λ.κ.	Όνομα κόρη	Πρόχ. ους	Κύπελλο	Εκτύπος	Λήκη	Αμφ. κος	Κάλαβρα	Γυψίνα	Λοιπά αγγεία	Περόνη	Πόρτη	Δαχτυλ.	Λοιπά άντικ.
Thorikos, τ. 94					1										
Thorikos, τ. 125*						1					ύδρια, αρυβ/δής πο.(:)				
Thorikos, τ. 129						1									
Thorikos, τ. 130	1					2									
Thorikos, τ. 143				1		1									
Thorikos, τ. 211				1							ύδρια, κρατ.				
Eretria 1967, 12*			ύψιλ χειρ.		3 (1 προχοή)	1					κάνθ. (προχοή)				
Eretria 1967, 14*											ύψ. πο.				
Eretria 1967, 23											"χύτρα";				
Αργ., νεκρ. Α, Courbin 1			1			11					άμφ., κρατ.				
Αργ. οίκ. Μπαλιού άννη, Courbin 179											ύδρια				
Αργ., δδ. Γούναση, 2 [α]			2 σφ (1 χειρ.)			4 (3 κύλικες)					πιθόσχημο χειρ.				
Αργ., δδ. Ήρακλέους				3		1					χειρ. σφαιρ. άγγ. 2 "κρατ/σκοι"				

Μέσοι - Ύστεροι Γεωμετρικοί τάφοι

*Αθ., Άκρ. Ν, Καβαλλ., τ. 2											δοτράκα				
Αθ., Κυν. Βουλιαγμ., ΙΧ										2					
Αθ., Κυν. Βουλιαγμ., ΧΙΧ						1				1	2 άμφ.				
Μικ. [Desb. 1956] G 605*					1										
Αργ., Καζάρμα, δδ. Περσέως											κρατ.				

Γεωμετρικοί τάφοι χωρίς ειδικότερη χρονολόγηση

*Αθ., Θησ. Νηλ., Β"										1 (άλογα)					
Αθ., Θησ. Νηλ., 65, [1]										1					
Ψυρή, δδ. Αγ. Θέκλας			1												
Γλυφάδα 1987			2			4					κάνθ/μο άγγ.				
*Έλευσ. 1898 γ [47]			1			1					ήθμος, ύψ. πο. ή "χύτρα", "τρούβλιον"				
*Έλευσ. 1898, Γ											"χύτρα"				δοτὰ ζώνου
*Έλευσ. 1898, Ζ [14]				1			1				"χύτρα"				
*Έλευσ. 1898, ΧΙΙΙ							1			1	έγγ. χειρ.				
Έλευσ. 1898, [20]											ύψ. πο.				
*Έλευσ. 1898, [35]															δοτὰ προβ.
*Έλευσ. 1898, τ. [36]					1										
*Έλευσ. 1898, τ. [38]			1												
Έλευσ. 1898, τ. [52]											καλ/σκος				
Μαραθ. 1939, 9											πίθος χειρ.				
Αργ., δδ. Δαναού, 1			1								άμφ.				
Αργ., δδ. Τριπ. 1973			2			1									

Υπογεωμετρικοί τάφοι

*Αθ., Αγ Ν 11:1			1		2 τρώατα						έψ. πο.				
Τράχ. 73, Κ29*	1										σφ/δής λάκ.				
Thorikos, τ. 6*						1									

ΠΙΝΑΚΑΣ 97 (βλ. και παραπάνω)

Γεωμετρική Περίοδος

ΑΤΤΙΚΗ, ΕΥΒΟΙΑ, ΑΡΓΟΛΙΔΑ

ΤΑΦΕΣ ΣΩΜΑΤΟΣ ΣΕ ΤΑΦΟ

ΚΤΕΡΙΣΜΑΤΑ ΠΑΝΩ ΑΠΟ ΤΗΝ ΤΑΦΗ - ΤΑΦΟ

Πρώτοι Γεωμετρικοί τάφοι

Τάφος	Αμφ. λ.λ.	Αμφ. λ.κ.	Όινο χόη	Πρόχ ους	Κύπε λλο	Εκχύρ ος	Λίθη ρος	Αμφ/α κος	Κάλαθ ος	Τυξί δα	Λοιπά εγγεία	Περό νη	Πόρο η	Δαχτ ύλ.	Λοιπά αντικ.
*Αργ. Courbin 16	1 έλλ.										κρατ. έλλ.				
*Αργ. Courbin 124			1 άγν. χειρ.												

Μέσοι Γεωμετρικοί τάφοι

Ker. HS 109											άμφ. σήμα				
*Έλευσ. 1898, Ίσιδος											δωρία σήμα;				

***Υστεροι Γεωμετρικοί τάφοι**

Αθ., Αγ. G12:17		1									ύψ. πρ.				
Ker. G 45*			1; έλλ.												
Ker. G 54*											ώνιπ. σιδήσ λάκ. έλλ.				
Ker. G 55*											ώνιπ. σιδήσ λάκ. άγν.				
Ker. G 56*					3 άγν.						κάνθ. πλ.,			πουλί πυριτ., άλυσ.	
Ker. G 94*											2 σκελ. σκύλων				
Ker. G 99			1 άγν.			2 κοτ. άγν.					κουβ. άγν.				
Ker. HS 290/291											κρατ. σήμα				
Ker. VDAk 1*			1		1 έλλ.				1		πρ. ιδ.		6		
Αθ. πλ. Έλ., "Δίπτυλον", I			1 σήμα;												
*Ανάβ. 1973, τ. III			1			1 άγν.									
Βάση 1965, 41 β				1							δοτρακα,			πυρήνες έλιών	
Βάση 1965, 44 α											δοτρακα,			πυρήνες έλιών	
Έλευσ. 1975, Θ 22											βάση κρατ.				
*Αργ., δδ. Βασ. *Άλεξάνδρου 67, II			1 άγν.	1 άγν.							κρατ. άγν.				

Γεωμετρικοί τάφοι χωρίς ειδικότερη χρονολόγηση

*Αργ., δδ. Ζωγράφου, 72, [β]											άμφ. άγν., πιν. άγν.				
------------------------------	--	--	--	--	--	--	--	--	--	--	----------------------	--	--	--	--

ΠΙΝΑΚΑΣ 98

ΚΤΕΡΙΣΜΑΤΑ ΑΓΝΩΣΤΗΣ ΘΕΣΗΣ

***Υστεροι Γεωμετρικοί τάφοι**

Τάφος	Αμφ. λ.λ.	Αμφ. λ.κ.	Όινο χόη	Πρόχ ους	Κύπε λλο	Εκχύρ ος	Λίθη ρος	Αμφ/α κος	Κάλαθ ος	Τυξί δα	Λοιπά εγγεία	Περό νη	Πόρο η	Δαχτ ύλ.	Λοιπά αντικ.
Αθ., Ακρ. Ν., Έρεχθ. 64, Α											δοτρακα				2 ένώτια χρ.
Ker. G 21*						1 άγν.					πιν. άγν.				
*Ανάβ. 1973, XIII											κάνθ., σκύφ-- πύξ.				

ΠΙΝΑΚΑΣ 99

ΤΑΦΕΣ ΣΩΜΑΤΟΣ ΣΕ ΤΑΦΟ :

***Υστεροι Γεωμετρικοί τάφοι**

Αθ., Ακρ. Ν., Καβαλλ. τ. I			2 άγν.	1 άγν.					2 > (1 > άγν. 1 βξυπ.,) βαθύ πιν.		άμφ. άγν., τρι π. άγγ. άγν., βαθύ πιν. χειρ. πώμα		2 χ.		σφραγ. στ., "πιτηνό" δοτ., σφονδ., ειδ. κωδ 2 χαντρες όστ., 19 πήλ., σίτεγγ., 3 σφούρ.
---------------------------------	--	--	--------	-----------	--	--	--	--	--	--	--	--	---------	--	---

ΠΙΝΑΚΑΣ 100

Γεωμετρική Περίοδος

ΑΤΤΙΚΗ, ΕΥΒΟΙΑ, ΑΡΓΟΛΙΔΑ

ΤΑΦΕΣ ΣΩΜΑΤΟΣ ΣΕ ΑΓΓΕΙΟ (ΕΓΧΥΤΡΙΣΜΟΙ)

ΚΤΕΡΙΣΜΑΤΑ ΜΕΣΑ ΣΤΑ ΤΑΦΙΚΑ ΑΓΓΕΙΑ

Μέσοι Γεωμετρικοί τάφοι

Τάφος	Αμφ. λ.λ.	Αμφ. λ.κ.	Οίνο κόη	Πρόχ ρυσ	Κύπελο	Εκχύρ ρος	Λήκη θος	Αμφ/Κάλο κος	Κάλο θος	Τυξί δα	Λοιπά αγγεία	Περ όνη	Πόρ η	Ασχ υλ.	Λοιπά έντικ.
Αργ., Μπακαλ., Coubin τ. 191	2 (1 χειρ.)		1	1 χειρ		2				2 (1 σφ.)			2	1	2 ἐνώτια

***Υστεροί Γεωμετρικοί τάφοι**

Αθ., Ag D 16:3				1 ιδ.		3					ύψ. προ., ἀρύβ. ιδ., κάνθ., σκ/δη ς λάκ.				
Αθ., Ag G 12:2					4	1 ἄγν.					κάνθ. ἄγν.				
Αθ., Ag G 12:5					1	1									
Αθ., Ag G 12:14			4		6						2 κάνθ.			1	
Αθ., Ag G 12:16											ἀρύβ./δές ἄγν.				
Ακαδ. 58, [2;]			2		3	1									
Αθ. Ἀρχ. Ν. κλ. ΧΙ			1 ἄγν.			3 (1 ἄγν.)									
Αθ., Βοταν. 1987, τ. 22 [α]					1	2 (1 ἄγν.)	1				σκ. ζωτος, σκυφ/δές κύπ., κάνθ. ἄγν.				
Ker. G 64*			1		3	1 κοτ					κυάθιο (προχοή), ἀρύβ				
Ker. G 65*											πιν. ἄγν.				
Ker. G 96*					1 ἄγν.						ύψ. προ.				
Ker. G 97*				1	1										
Αθ. πλ. Ἐλ., Σαλαμ., VIII			1 ἄγν.						ἄγν.		κάνθ.				
Καλλ., δδ. Θεσέω ς '64, 1*			1 ἄγν.	1 ἄγν.	1 ἄγν.						ἄυτο κύπ. ἄγν., κάνθ. ἄγν.				
Καλλ., δδ. Θεσέως '64, 2*					2						κάνιστρο				
Μενίδι, Σαλαμ., τ. I*											2 ἄγγ.				χο. ταινία
Φάληρο 1916, 23 α*			1 ἄγν.		1 ἄγν.										
Φάληρο 1916, τ. 47*				1 ιδ. χειρ.		1 κοτ.					ἀρύβαλλος				
Φάληρο 1916, τ. 83*				1	2 ἄγν.	1					ἀρύβ. ἄγν., προ. ιδ. χειρ. ἄγν.				
Βάρη 1965, τ. 36*						1					πιν., ἀρύβ.				
Ἐλευσ. Αἰσχύλο '78					1 ἄγν.										
Ἐλευσ. 1898, τ. [25]						1 ἄγν.					κάνθ. ἄγν., ὑψίλ. οἶνο ἄγν.				πῆλ. σφαίρα
Ἐλευσ. 1975, τ. Γ 10					1						2 "θήλ." (1 ἑλλ.), κάνθ. ἑλλ.				
Ἐλευσ. 1975, τ. Γ 21											"θήλ.", φιάλη ζωτος στ. ἑλλ.				
Ἐλευσ. 1975, Δ 14			2 (1 ἄγν.)		3	1		1			ύψ. προ., 3 κάνθ				
Thorikos, τ. 111*				1	1	1 ἄγν.									
Thorikos, τ. 151*					1										
Ἐρ., οἰκ. Μπουρατζᾶ, 11								1 ἄγν.							
Ἐρ., οἰκ. Μπουρατζᾶ, 12								2 ἄγν.							

Μέσοι - *Υστεροί Γεωμετρικοί τάφοι

Μυκ. [Desb. 1939] G I*			1 χειρ.												
------------------------	--	--	---------	--	--	--	--	--	--	--	--	--	--	--	--

Γεωμετρικοί τάφοι χωρίς ειδικότερη χρονολόγηση

Ἐλευσ. 1898, IX			1 ἄγν.	2 ἄγν.	3 ἄγν.						2 κάνθ. ἄγν., 2 ἀρύβ. (1 ἑγγ.) ἄγν., ζωτο κύπ. ἄγν.				
Αργ., δδ. Περούκα '68, 1														1 χ.	
Αργ., δδ. Περούκα α '68, 2	1		1 ἄγν.		1						κάνθ.		3	1	

Υπογεωμετρικοί τάφοι

Αθ., Ἀρχ. Ν. κλ. XLIV					1						ἀρύβ.				
Ἐλευσ. 1975, Γ 13					2						2 κάνθ. (1 ἄγν.)				

ΠΙΝΑΚΑΣ 101

Γεωμετρική Περίοδος

ΑΤΤΙΚΗ, ΕΥΒΟΙΑ, ΑΡΓΟΛΙΔΑ

ΤΑΦΕΣ ΣΩΜΑΤΟΣ ΣΕ ΑΓΓΕΙΟ (ΕΓΧΥΤΡΙΣΜΟΙ)

ΤΑΦΙΚΑ ΑΓΓΕΙΑ ΚΑΙ ΚΤΕΡΙΣΜΑΤΑ ΕΞΩ ΑΠΟ ΑΥΤΑ

Πρώτοι Γεωμετρικοί τάφοι

Τάφος	Αμφ. λ.	Αμφ. λ.κ.	Δίνοχ. δη	Πρόχ. ουσ	Κύπε. λο	Εκύ. ρος	Αμφη. θος	Αμφ/Κάλα. κος	Πυξί. θος	Λοιπά αγγεία	Περ. όνη	Πόρ. η	Δαχτ. υλ.	Λοιπά αντικ.
Σαλαμ.Θερμ. 91,3										άμφ. ταφ.				

Μέσοι Γεωμετρικοί τάφοι

Ήθ., Κυπριάδου όδ. Ζαμπελίου, [1]	ταφ.		1 άγν.			2 (1 άγν., 1 πώμα)								
Έλευσ. 1975, τ. Γ 11									2 άγν.	πίθος ταφ., κρατ. πώμα, οίν.-λήη.				
Ήργ., τομ. 70, Courbin 191*										πίθος ταφ.				

Ύστεροι Γεωμετρικοί τάφοι

Ήθ., Αγ Β 21:10										άμφ. ταφ.				
Ήθ., Αγ D 16:3*										πίθος ταφ., "χύτρα"				
Ήθ., Αγ G 12:2*	ταφ.		1							"χύτρα"				
Ήθ., Αγ G 12:3	ταφ.									2 βάσεις άμφ., "χύτρα" άγν.				
Ήθ., Αγ G 12:4	ταφ.													
Ήθ., Αγ G 12:5*										ύδρια ταφ.				
Ήθ., Αγ G 12:10	ταφ.		1 άγν.		1 άγν.					πιν. άγν., άρψβ. άγν., "χύτρα" άγν.				
Ήθ., Αγ G 12:14*			2							πίθος ταφ., "χύτρα" 2 κώνθ.				
Ήθ., Αγ G 12:16*					1 πώμα					ύδρια ταφ., "χύτρα" άγν.				
Ήκαδ. 58, [2];										"χύτρα", άμφ. ταφ.				
Ήκαδ., Μητροδ. 7 8, τ. 8										πώμα πίθος ταφ., κρατ. - λουτήριο έξω;				
Ήθ. Ήκρ. Ν.κλ. I	ταφ.		3 (2 άγν., 1 1 χειρ.) άγν.							πιν. βαθύ πώμα				
Ήθ. Ήκρ. Ν.κλ. II *, IV, V, XXXIV *	ταφ.													
Ήθ. Ήκρ. Ν.κλ. III	ταφ.		2		4 (2 άγν.)	1	1 χειρ.			"χύτρα" άγν.				
Ήθ. Ήκρ. Ν.κλ. VIII										άμφ. ταφ.				
Ήθ. Ήκρ. Ν.κλ. XI; *, XLIII										πίθος ταφ.				
Ήθ. Ήκρ. Ν.κλ. XII	ταφ.		1;		2; άγν.		1 χειρ. άγν.							
Ήθ. Ήκρ. Ν.κλ. XVI ;;										ύδρια (ταφ.;) άγν.				
Ήθ. Ήκρ. Ν.κλ. XXVII							1 άγν.			πίθος ταφ.				
Ήθ. Ήκρ. Ν.κλ. XLVI	ταφ.				2									
Ήθ. Ήκρ. Ν.κλ. XVII						1 άγν.				ύδρια ταφ., άρψβ. άκέρ.; "χύτρα" άγν.				
Ήθ. Ήκρ. Ν. Μακρ., 68, VII*	ταφ.													
Ήθ. Ήκρ. Ν.Μακρ., 68, XIII						1 ταφ.								
Βοταν. 87, 22 [α]*	ταφ.													
Βοταν. 1987, τ. 22 [β]										"ύδρια" ταφ., πώμα βάση άγγ. τι. λεκαν.				
Ker. G 46	ταφ.		1		1	1	ιδ. έλλ.			δοτρ. κρατ. πώμα				
Ker. G 51 [α]	ταφ.		1		1	1								
Ker. G 52	ταφ.;		2 άγν.		1 άγν.					πρόχους άγν.				
Ker. G 53 [α]										"χύτρα" ταφ.				
Ker. G 64*	ταφ.													
Ker. G 65*										πίθ. ταφ., πιν. άγν.				
Ker. G 66*										πίθος ταφ.				
Ker. G 68*										βάση πώμα, "χύτρα" ταφ.				
Ker. G 85	ταφ.		2		1 χειρ.	2			1					
Ker. G 96*										άμφ. ταφ.				
Ker. G 97*					1 χειρ.					άμφ. λ.ό. ταφ.,				

ΠΙΝΑΚΑΣ 102 (βλ. και συνέχεια)

Γεωμετρική Περίοδος

ΑΤΤΙΚΗ, ΕΥΒΟΙΑ, ΑΡΓΟΛΙΔΑ

ΤΑΦΕΣ ΣΩΜΑΤΟΣ ΣΕ ΑΓΓΕΙΟ (ΕΓΧΥΤΡΙΣΜΟΙ)

ΤΑΦΙΚΑ ΑΓΓΕΙΑ ΚΑΙ ΚΤΕΡΙΣΜΑΤΑ ΕΞΩ ΑΠΟ ΑΥΤΑ

Ύστεροι Γεωμετρικοί τάφοι

Τάφος	Αμφ. λ.	Αμφ. λ.κ.	Όνομα	Πρόχ. ρυς	Κύπελο	Εκός	Λήκη	Αμφ/Κάλα	Κάλυβος	Τυξίδα	Λοιπά αγγεία	Περώνη	Πόρπη	Λαχτύλι	Λοιπά αντικ.
Ker. G 100			1 άγν.			1 άγν.κοτ.					άμφ. ταφ.				βότσαλο
Ker. HS 71, 73											πίθος ταφ.				
Ker. HS 228	ταφ.			1 άγν.	2 (1 άγν.)						κάνθ. άγν.				
Άθ.πλ. Έλ., "Δίπυλον" X	άγν.										πιθ.ταφ. ύψ.πρ., άρ.β., "χύτρα" (όλα άγν.)				
Άθ.πλ. Έλ., "Δίπυλον" XIX											πίθος ταφ.				
Άθ.πλ. Έλ. Κριεζή 79, XV			1 άγν.	ταφ.		1 άγν.									
Άθ.πλ. Έλ., Σαπφ. III*											ύδρία ταφ.,				
Άθ.πλ. Έλ., Σαπφ. I*, VIII*, XXIII, XXVII	ταφ.														
Άθ.πλ. Έλ., Σαπφ. IX*											πίθος ταφ.,				
Άθ.πλ. Έλ., Σαπφ. X*											ύδρία ταφ.				
Άθ.πλ. Έλ., Σαπφ. XII*											πίθος ταφ.				
Άθ.πλ. Έλ., Σαπφ. XVIII			1	1 ταφ.	1 άγν.						πιν. άγν.				
Άργυρ. 1968, τ. II											άμφ. λ.ώ. ταφ., "φιάλη" πώμα				
Άργυρ. 68, III;											πίθος ταφ.;				
Καλλ. Θησέως 64, 1*	1 ταφ.														
Καλλ. Θησέως 64, 2*;											άμφ. ταφ.,				
Μενίδι, Σαλαμ., I*						1 πώμα					"πιθαμφο/σκος" ταφ.				
Φάληρο 16, 23α*					1 άγν.	1 άγν.					πιθαμφορέας ταφ.				
Φάληρο 16, 47*	ταφ.		1		1										
Φάληρο 16, 83*	ταφ.														
Ανάβ. 1973, IX α											πίθος ταφ.				
Βάση 1965, τ. 36*											πίθος ταφ.				
Έλ. 1898, ΣΤ [12]*	ταφ.														
Έλευσ. 1898, τ. 1	ταφ.														
Έλευσ. 1898, [25]*						1					ύψιλ. οίν., πίθος ταφ.				
Έλευσ. 1898, [29]*											πίθος ταφ.				
Έλευσ., Αίσχύλ., 78*											άμφ. ταφ.				
Έλευσ. 1967, τ. 52											άμφ. ταφ.				
Έλευσ. 1967, τ. 54	ταφ.														
Έλευσ. 1967, τ. 58	ταφ.														
Έλευσ. 1975, Γ 10*			1								πίθος ταφ.				
Έλευσ. 1975, Γ 21*											πίθος ταφ.				
Έλευσ. 1975, Γ 39											πίθος ταφ.				
Έλευσ. 75, Δ 14*											πίθος ταφ.				
Thorikos, τ. 87											ύδρία ταφ.				
Thorikos, τ. 101			2		4 (1 άγν.)						πίθος ταφ., άρ.β. άγν.				
Thorikos, τ. 111*											πίθος ταφ.;				
Thorikos, τ. 112											2 πώμ. άγν., "χύτρα" ταφ.				
Thorikos, τ. 113			1		3 (1 άγν.)						πίθος ταφ., θήλ., άρ.β.				
Thorikos, τ. 123											πίθος ταφ., πιν. πώμα				
Thorikos, τ. 124			1 σπ.		1						πίθος ταφ., "χύτρα"				
Thorikos, τ. 126*	ταφ.		1		1 άγν.						βάση άμφ. πώμα, ύψιλ. οίν. χειρ. έγγ.				
Thorikos, τ. 127					1						πίθος ταφ., μφ άγγ., "χύτρα" άγν.				
Thorikos, τ. 128			1		1 άκέρ.;						πίθος ταφ., άρ.β. άγν. έγγ., κώνθ., "χύτρα"				
Thorikos, τ. 151*											"χύτρα" ταφ.				
Μαρκόπ. 1983, τ. [2]			2			1 έλ. λ.					πιθ/δές ταφ., 2 κώνθ. (1 έλλ.), ιδ. άμφ/σκος, χειρ. άγγ., "χύτρα"				

ΠΙΝΑΚΑΣ 102 (βλ. και παραπάνω και συνέχεια)

Γεωμετρική Περίοδος

ΑΤΤΙΚΗ, ΕΥΒΟΙΑ, ΑΡΓΟΛΙΔΑ

ΤΑΦΕΣ ΣΩΜΑΤΟΣ ΣΕ ΑΓΓΕΙΟ (ΕΓΧΥΤΡΙΣΜΟΙ)

ΤΑΦΙΚΑ ΑΓΓΕΙΑ ΚΑΙ ΚΤΕΡΙΣΜΑΤΑ ΕΞΩ ΑΠΟ ΑΥΤΑ

Υστεροί Γεωμετρικοί τάφοι

Τάφος	Αμφ. λ.	Αμφ. κ.	Οίονος	Πρόσθ. ρυς	Κύπελλο	Σκύφος	Αίρηθος	Αμφικλίκος	Κάλυθος	Τυξίδα	Λοιπά αγγεία	Περώνη	Πόρπη	Δαχτυλίδια	Λοιπά αντικ.
Έρ. Άριστ. Έρατ. 07,5											ταφ. πιθαμφ.				
Έρ. οικ. μωσ. Ν. 79,2 *					1						άμφ. ταφ.				πώμα πυθμ. άγγ.
Έρ., οικ. μωσ., ΝΔ πύλη, 2											ταφ. πίθος				δίσκος πηλ. πώμα
Έρ., ΝΔ πύλη, 1· Υγειον. 3*											ταφ. πίθος				
Έρ., Μπουρατζά 11*	ταφ.								1 άγγ.						
Έρ. οικ. Ρούσου 2, 8, 13											ταφ. πιθαμφ.				βάση κρατ. πώμα
Έρ. οικ. Ρούσου 4*											ταφ. "χύτρα"				βάση άγγ. πώμα
Έρ. οικ. Ρούσου τ. 5*											ταφ. πιθαμφ.				

Μέσοι - Υστεροί Γεωμετρικοί τάφοι

Έρ. οικ. Ρούσου τ. 6											"χύτρα" ταφ.				
Μυκ. [Desb. 1939] GI*											πίθος ταφ.				

Γεωμετρικοί τάφοι χωρίς ειδικότερη χρονολόγηση

Έλευσ. 1898, Γ[9]*											πίθος ταφ., "χύτρα" άγγ.				
Έλευσ. 1898, τ. II				1							πιν. πώμα, "χύτρα" ταφ.				διστρού πώμα
Έλευσ. 1898, IX*											πίθ. ταφ., "χύτρα" άγγ.				
Έλευσ. 1898, τ. LII											άμφ. ταφ.				
Έλευσ. 1898, [19]*											πίθος ταφ.				
Έλευσ. 1898, [27]						1 πώμα					"χύτρα" ταφ. έγγ.				
Έλευσ. 1898, [39]*											πίθος ταφ.				
Έλευσ. 1898, [40]					2	άγγ.					άμφ. ταφ.				
Έλευσ. 1898, [43]											"στάμνος" ταφ., "χύτρα"				
Άργ., Ναυπλ. 83,6											πίθος ταφ.				
Άργ., Νοσοκ. IIIα, 64,1											πίθος ταφ.				
Άργ., Νοσοκ. IIIα, 64,2											πίθος ταφ.				
Άργ., Νοσοκ. IIIα, 64,3											πίθος ταφ.				
Άργ., Νοσοκ. III, 64,4											πίθος ταφ.				
Άργ., Νοσοκ. III, 64,5											πίθος ταφ.				
Άργ., Νοσοκ. IIIα, 64,6											πίθος ταφ.				
Άργ., Νοσοκ. IIIα, 64,7											πίθος ταφ.				
Άργ., Νοσοκ. IIIα, 64,8											πίθος ταφ.;				
Άργ., Νοσοκ. II α, 64,9											πίθος ταφ.;				
Άργ., Νοσοκ. IIIα, 64,18											πίθος ταφ.				
Άργ., Νοσοκ. Φ. Α., 64,3											πίθος ταφ.				
Άργ., ΟΤΕ 1966, τ. I											πίθος ταφ.				
Άργ., Βασ. Άλεξ., 67, Δ											κρατ. ταφ.				
Άργ., Γούν. 91,3*											πίθος ταφ.				
Άργ., Περ. 33, 68, 1*											πίθος ταφ.				
Άργ., Περ. 33, 68, 2*											πίθος ταφ.				
Λέρνα*											πίθος ταφ.				

Υπογεωμετρικοί τάφοι

Άθ., Ag F 12:1*											λεκάνη ταφ.				
Άθ., Ag Q 17:6			1		1	1					πίθος ταφ., άρύθ.				βάση πώμα,
Άθ., Ν. κλ. XLIV*	1 ταφ.		2			1					2 ύψιλ. σκ/δεις λάκ. - πυξ.				
Έλευσ. 75, τ. Γ13*											πίθος ταφ.				

ΠΙΝΑΚΑΣ 102 (βλ. και παραπάνω)

Γεωμετρική Περίοδος

ΑΤΤΙΚΗ, ΕΥΒΟΙΑ, ΑΡΓΟΛΙΔΑ

ΤΑΦΕΣ ΣΩΜΑΤΟΣ ΣΕ ΑΓΓΕΙΟ (ΕΓΧΥΤΡΙΣΜΟΙ)

ΚΤΕΡΙΣΜΑΤΑ ΑΓΝΩΣΤΗΣ ΘΕΣΗΣ

*Υστεροί Γεωμετρικοί τάφοι

Τάφος	Αμφ. ..λ.	Αμφ. ..κ.	Δίνοχ θη	Πρόχ ουρ	Κύπε λο	Εκύ φος	Αίρη θος	Αμφ/Κάλα κος θος	Τοξί δα	Λοιπά άγγεια	Περ όνη η	Πόρ η	Δαχτ υλ.	Λοιπά άντικ.
'Αθ., 'Αρχ. Ν. κλ. Π (20)*			1							πιν. βαθύ άγγ., χειρ. άγγ. άγγ., άρύβ. χειρ.				
'Αθ., 'Αρχ. Ν. κλ. XXXIV *		1; άγγ.	1 άγγ.											
Ker. G 66*			1 άγγ.	1 άγγ.	3 άγγ.	2 άγγ. κοτ.	1 λ.χ. (ιδ.) άγγ.			κάνθ. άγγ. λεκ/δα μφ άγγ., πιν. άγγ.				
Ker. G 68*					1									
'Αθ. Μακρ. '68, VII*				2 άγγ.						"θηλ." άγγ.				
'Αθ., πλ. 'Ελ. Σαλπ., '68, I*			3 άγγ.		1 άγγ.					κάνθ. άγγ.				
'Αθ., πλ. 'Ελ., Σαλπ., 1968, III*						1				καλ/σκοσ				
'Αθ., πλ. 'Ελ., Σαλπ., 1968, τ. IX*			1 άγγ.	1 άγγ.	1 άγγ.					"καρποδόχη" άγγ., 2 πώμ. πτυξιδίων (πλαστ.) άγγ. πιν. άγγ.				
'Αθ., πλ. 'Ελ., Σαλπ., 1968, τ. X*			1 άγγ.		1 άγγ.	1 άγγ.								
'Αθ. πλ. 'Ελ., Σαλπ., XII *						1 άγγ.				άγγ. άγγ.				
'Ελευσ., Αισχύλου '78*					1 άγγ.					άμφ. ταφ.				
'Ελευσ. 1898, ΣΤ [12]*										"χύτρα" άγγ.				
'Ελευσ. 1898, [29]*										ύδρεια χειρ. άγγ., πιν. άγγ.			χ. άντικ., σιδ. άντικ.	
'Ερ., 'Υγειον. 3*					2 άγγ.									
'Ερ. οικ. Ρούσου τ. 4*						1 άγγ. ν.								
'Ερ. οικ. Ρούσου τ. 5*					1									

Γεωμετρικοί τάφοι χωρίς ειδικότερη χρονολόγηση

'Ελευσ. 1898, τ. Γ [9]*										2: "χύτρες" άγγ.				
'Ελευσ. 1898, τ. [19]*										3 μικρά άγγ.				
'Ελευσ. 1898, τ. [39]*					2									
'Αργ., Γούναρη 1991, τ. 3*			1 άγγ.			κύλικα άγγ.				πίθος ταφ.				
Λέφνα*					2 άγγ.					οίν.-λήκ.άγγ.,			θο. χαλκού	

*Υπογεωμετρικοί τάφοι

'Αθ., Ag F 12:1*			1 άγγ.											
------------------	--	--	--------	--	--	--	--	--	--	--	--	--	--	--

ΠΙΝΑΚΑΣ 103

Γεωμετρική Περίοδος

ΑΤΤΙΚΗ, ΕΥΒΟΙΑ, ΑΡΓΟΛΙΑ

ΤΑΦΕΣ ΑΓΝΩΣΤΟΥ ΤΥΠΟΥ

ΚΤΕΡΙΣΜΑΤΑ ΑΚΕΡΑΙΑ ΑΓΝΩΣΤΗΣ ΘΕΣΗΣ (μέσα στο δρόμο αλλά άγνωστο αν προέρχονται από στρώμα πυρός)

Πρώτοι Γεωμετρικοί τάφοι

Τάφος	Αμφ. λ.λ.	Αμφ. λ.κ.	Οίνοχρος	Πρόχυρος	Κύπελλο	Εκφοβός	Αίγυθος	Αμφ/σκος	Κάλαθος	Πυξίδα	Λοιπά αγγεία	Περώνη	Πόπη	Λαχνίτι	Λοιπά αντικ.
Ker. G 75 α*												>1			
Ἀθ., Ψυρή, ὁδ. Αἰσχύλου, 1]			1			1						1			ἐγχείρ.
Ἀνάβ. 1970, τ. IX[β]			1												
Θεολόγος '86, [1]*	1														
Μερέντα '60, 27*						1									
Χαλκ. Πειρ.- Πατρ. Κανατα. [4]								1							

Μέσοι Γεωμετρικοί τάφοι

Ἀθ., Κριεζή '67, XI*															χρ. ταινία
Περίχωρα 1931									2	3 (6 ὄξυτ.)		1	1		χάντρα γυάλ., ὑφαντ. βάρος
Ἀνάβ. 1966, τ. LI		1;				4			4	οἶν-λήκ., πρ.;		1			2 χρ. ἐνώτια
Μερέντα '60, 25						1				πύσμα πυξ.					

Ἵστεροι Γεωμετρικοί τάφοι

Ἀθ., Ἀκρ. Ν. Γαρυβ. '68, VI*											σκ/δής λάκ.				
Ἀθ., Ἀκρ. Ν. Δημητ. ρ. '70, VIII*											σκ/δής λάκ. "ἡμίσι.				
Ἀθ., Ἀκρ. Ν. Ἐρεχθ. '55, Θ2*			5			2					2 ἡψ. πρ.				
Ἀθ., Ἐπσ. ὁδ. Ἀκαίου, [1]*			1 χ.												
Ἀθ., Ἐπσ. Νηλ. '67, VI*											καλ/σκος				
Ker. G 49*									3						βραχιόλι, μαχ.
Ker. G 70*					1						ἡψ. πρ., σπιν.;				
Ker. G 73*											οἶν.-λήκ.				
Ἀθ., Κυν. ὁδ. Ἀριστονίκου											2 ἡμίσι. σκ/δεις λάκ.				
Ἀθ., πλ. Ἐλ., "Δίτυλον" XVII															ξίφος
Ἀθ., πλ. Ἐλ., Κριεζή '67, CIV*															χ. λαβίδα
Ἀθ., πλ. Ἐλ., Κριεζή '67, CVI*											σκυφ/δής πυξ.				χρ. ταινία
Ἀθ., Κριεζή '67, XVI	1	1				5					τροπίτους, χιλέβης				βραχ. ταινία, ξίφ.
Αἰγάλεω, Κηφισοῦ *					1						πίθος ταφ.				βραχιόλι
Καλλ. ὁδ. Ἐπσέως '64, 3*				1											
Μενίδι, Δεκελ., 16*			2		1	1					ἀμφ., "χύτρα"				
Μενίδι, Κοκκ. Μύλος, Α*				2				2					2		
Μενίδι, Κοκκ. Μύλος, Β*											κάλ. πυθ/δής				

ΠΙΝΑΚΑΣ 104 (βλ. καὶ παρακάτω)

Γεωμετρική Περίοδος
ΑΤΤΙΚΗ, ΕΥΒΟΙΑ, ΑΡΓΟΛΙΔΑ
ΤΑΦΕΣ ΑΓΝΩΣΤΟΥ ΤΥΠΟΥ

ΚΤΕΡΙΣΜΑΤΑ ΑΚΕΡΑΙΑ ΑΓΝΩΣΤΗΣ ΘΕΣΗΣ (μέσα στο δرنγμα αλλά άγνωστο αν προέρχονται από στοάμα πνράς)

Ύστεροι Γεωμετρικοί τάφοι

Τάφος	Αμφ. λ.λ.	Αμφ. λ.λ.	Οίνοχ όη	Πρόχ ρυς	Κύπελο	Σκύφ ρς	Λίχν ρος	Αμφ/σ κος	Κάλα ρος	Πυξί ρα	Λοιπά έγγεια	Περό νη	Πόρ τη	Λαχτ ρλ.	Λοιπά άντικ.
Μενίδι, Σαλαμ., VI *	1					2					κάνθ.				
ΎΑνάβ. 1966, τ. III				4		11				4	αο/δής οίν.,; κώνθ				
ΎΑνάβ. 1966, XVII	1		1	1		2									
ΎΑνάβ. '66, τ. XXII			1	2;	1	4;				3; άκ.	καλ/σκος, άρύβ.; 8; κώνθ				
ΎΑνάβ. 1966, XXXI II			3	3;		1		; 1		1	3; σκ/δείς λάκ., κώνθ., άρύβ. 2 ύψ. πρ.				
Thorikos, τ. 109*					2						πίθος ταφ.				
Thorikos, τ. 144*				1											
Μαρκόπ. 1971, τ. I										2					
Μαρκόπ. 1971, IV			1			1									
Μαρκόπ. 1971, [I]*	1										πιν. βαθύ κομβίο πάματος σκ.-πυξ.				
Μερέντα '60, 1*															
Μερέντα '60, 12*			1												
Μερέντα '60, 13 α*					1						άρύβ.				
Μερέντα '60, 14*			1												
Μερέντα '60, 18*	1					3				3					
Μερέντα '60, 20*				1	1	2				1	ήθμός, κώνθ.				
24*Μερέντα '60, 24*						1									
Μερέντα '60, 26	1		2								4 σκ/δείς λάκ.-πυξ.				
Μερέντα '60, Z	1				1										
ΎΕρ., άνασκ. Βερδελί J;													1		
Egetria 1967, 22											Ξίφος, αίχμη δόρ				

Γεωμετρικοί τάφοι χωρίς ειδικότερη χρονολόγηση

ΎΑκαδ. 1958, [3]*											άγγ.				χ. άντικ.
ΎΑθ., Μακρ. 17 '68, II											χ. λοιπάς				
ΎΑθ., Λεωκορίου '68*										1			1		
Σαλαμ., Θεσμ. '91, 10												2	1		

Ύπογεωμετρικοί τάφοι

Λιόσια 1912			2	2		2					σκ/δής λάκ., οίν.-λήκ.				
Τράχυνες '73, 69*			1								σκ/δής λάκ.				
Μερέντα '60, 4*			1								άρύβ.				

ΠΙΝΑΚΑΣ 104 (βλ. και παραπάνω)

Γεωμετρική Περίοδος

ΑΤΤΙΚΗ, ΕΥΒΟΙΑ ΑΡΓΟΛΙΔΑ

ΓΑΦΕΣ ΑΓΝΩΣΤΟΥ ΤΥΠΟΥ

ΚΤΕΡΙΣΜΑΤΑ ΑΓΝΩΣΤΗΣ ΚΑΤΑΣΤΑΣΗΣ ΚΑΙ ΑΓΝΩΣΤΗΣ ΘΕΣΗΣ

Πρώτοι Γεωμετρικοί τάφοι

Τάφος	Αμφ. λ.λ.	Αμφ. λ.κ.	Οίνοχος	Πρόχθος	Κόπελο	Σκύθος	Αίγιος	Αμφ/σκος	Κάλαθος	Πυξίδια	Λοιπά άγγεια	Περόπλη	Πόρπη	Άσχημα	Λοιπά άντικ.
Άθ. Άκρ. Ν. Δημητρ. '70, XVII											κρατ.				
Ker. G 75 α*						1					κάνθ., πιν.				
Άθ. πλ. Έλ., δδ. Κριεζή '67, XCI				1		1				2 (1 στ., 1 δόλογο)	12 σκ/δείς πυξ., κάνθ.				
Μερέντα '60, 27*			1												
Μερέντα '60, 11	1		1							1					
Μερέντα '60, 12α	1		1							1	οίν.-λήκ.				
Σαλαμ., Θερμ. '91, 11			1			3	1			3 (2 άξυπ.)					
Θεολόγος 1986, [1]*				1		1				2					

Μεταβατικοί μεταξύ Πρώιμων - Μέσων Γεωμετρικών τάφοι

Άθ. Άκρ. Ν. δδ. Μητσαίων, Β															μήλ. ύποδ., τροχοί, "σφαιρίδια"
-----------------------------	--	--	--	--	--	--	--	--	--	--	--	--	--	--	---------------------------------

Μέσοι Γεωμετρικοί τάφοι

Άθ. Άκρ. Ν. Δημητρ. '70, XIII															
Άθ. πλ. Έλ., Κριεζή '67, LX						1		1;			προχοίσκη				
Άθ. πλ. Έλ., δδ. Κριεζή '67, XIII										1 άλλο γα	3 πώμ. πυξ. (άλογο) "κινάθιον"				
Άθ. πλ. Έλ. Κριεζή, '67, XI*			1 μφ;	5		4				2 σάμιοι	2 ατο άγγ.				
Καλλ., δδ. Θησείως '64, 4			1							1	κάνθ.				

Ύστεροι Γεωμετρικοί τάφοι

Άκαδ. Μητροδ. '79, 1				2;	2					1	άμφ.,				
Άκαδ., Μητροδ. '79, 2			2								άμφ.				
Άθ. Θησ. δδ. Άκταίου, [1]*											σκ/θής λάκ.				
Άθ. Θησ. Νηλ. '67, VI*				3;							άρυτήρ				
Άθ. Θησ., Νηλ. '67, I			1								άμφ., 2 σκ/δείς λάκ.				
Άθ. Θησ., Νηλ. '67, XI					1	2					άμφ., σκ/θής λάκ.				
Ker. G 34	2					4					κάνθ.				
Ker. G 49*			1		1				3		3 κάνθ., 2 σκ/δείς λάκ., 3 άσχοί (2 διπλοί)				
Ker. G 67											2 ύψιπ. σκ/δείς λάκ.				
Ker. G 70*						1					ύψ. προ.				
Ker. G 73*						2									
Άθ. Άκρ. Ν. Γαριβ. '68, VI*	1										κάνθ.				
Άθ. Άκρ. Ν. Δημητρ. 110, VIII*						1									
Άθ. Άκρ. Ν. Δημητρ. 95, III															2 είδ. (1 θρηνωδοῦ, τμ. άγγ.)
Άθ., Άκρ. Ν. Έρεγθ. '55, Θ2*			10			40				3	2 σκ/δείς λάκ., οίν.-λήκ., 9 κάνθ., 2 ύψ. προ., 7 σκ.-πυξ.				
Άθ. Άκρ. Ν. Προμ., II				1		4;					άρύβαλλο				
Άθ. πλ. Έλ. "Δίπτυλον" XVII											άμφ.				δοτράκα
Άθ. πλ. Έλ. Κριεζή '67, CIV*															
Άθ. πλ. Έλ. Κριεζή '67, CVI*						1					2 σκ/δείς πυξίδες				
Άθ. πλ. Έλ., δδ. Κριεζή '67, LXXII		1									ύδρια, "κινάθιον"				
Άθ. πλ. Έλ. Κριεζή '67, X				2											
Άθ. πλ. Έλ. δδ. Κριεζή '67, XII		1							1	1					
Άθ. πλ. Έλ. δδ. Κριεζή '67, XLV											"λάκ." ύψιπ., λέβης χ. πώμα πυξ.				
Άθ., Ψυρή, δδ. Λεωκορίου '68*						3					"ύδρια"		1		
Αιγάλεω, δδ. Κηφισού '54*					1						ύψ. προ.				
Μενίδι, Σαλαμ., VI*											ύπόστ., σκ/θής λάκ., κρατ.				

ΠΙΝΑΚΑΣ 105 (βλ. και παρακάτω)

Γεωμετρική Περίοδος
ΑΤΤΙΚΗ, ΕΥΒΟΙΑ ΑΡΓΟΛΙΔΑ
ΤΑΦΕΣ ΑΓΝΩΣΤΟΥ ΤΥΠΟΥ

ΚΤΕΡΙΣΜΑΤΑ ΑΓΝΩΣΤΗΣ ΚΑΤΑΣΤΑΣΗΣ ΚΑΙ ΑΓΝΩΣΤΗΣ ΘΕΣΗΣ

***Υστεροι Γεωμετρικοί τάφοι**

Τάφος	Αμφ. λ.λ.	Αμφ. λ.κ.	Οίνοχος	Πρόχυρος	Κύπελλο	Σκύφος	Αμφύβος	Αμφύκος	Κάλαθος	Πυξίδια	Λοιπά αγγεία	Περόνη	Πότη	Λαχτύλ.	Λοιπά άντικ.
Καλλ.,δδ.Θησέως '64,3*						2					σκ/δής λάκ.				
Καλλ.,δδ.Θησέως '60,IV											2 ύψιλ.σκ/δείς λάκ.				
Καλλ.,δδ.Θησέως '60,V											2 ύψιλ.σκ/δείς λάκ.-πυξ.				
Καλλ.,δδ.Θησέως '60,VI											2 ύψιλ.σκ/δείς λάκ.				
Καλλ.,δδ.Θησέως '64,5						2					άμφ. λ.ώ.				
Μενίδι,Κοκκ.Μύλος,Α*				1				2					2		
Μενίδι,Κοκκ.Μύλος,Β*				1							2 κάλ.(πιθ/δείς,τοξ.λαβή)				
Μενίδι,Δεκελ.,16*			2		1	1									
Βάρη '65, τ. 37 α						1							ύψ. πρ.		
Θορικός, τ. 105													ύδρεια		
Θορικός, τ. 109*													πίθος, σκ/δής πυξ.		
Θορικός, τ. 144*						1									
Μαρκόλ. 1971,τ.[I]*						1									
Θορικός, τ. 137			1			1					1 άμφ. ή ύδρεια				
Θορικός, τ. 138											πίθος				
Μερόντα '60, 1*											ύδρεια,3σκ/δείς λάκ.(2 ύψιλ.)				
Μερόντα '60, 3				1;	1	1	1				3 ύδρεια,σκ/δής ύψιλ. λάκ.,κρατ.,λέβης;				
Μερόντα '60, 12*						1;					3-4 πιν.				
Μερόντα '60, 13α*			5			1	1				ύψιλ. σκ/δής λάκ., 4 κάνθ., σκτφ/δές κλπ.				
Μερόντα '60, 14*						2					ύψιλ. πρ., κάνθ.				
Μερόντα '60, 17			1	ύψιλ.							άνοιχτό άγγ.				
Μερόντα '60, 18*			1												
Μερόντα '60, 19			5	1	7	4		2	3	1	9 άξυπ.πρ.,καλ/σχοι, άμφ.,βάση άμφ., άρύθ.,άωτο κλπ. κάνθ.				βείδ.(γυν., άνθρ.,άλόγο υ μέ ρόδες
Μερόντα '60, 20*			1												
Μερόντα '60, 23	1		1			2									
Μερόντα '60, 24*			1			2					πιν.				
Έρ.,οικ.Μπουρατζά,4						7;				2	4;κρατ.,κομβίο πόματος				
Έρ.,οικ.Μπουρατζά,5					1	1					2;κάνθ.,3;κρατ.				
Έρ.,οικ.Μπουρατζά,6			1			6;					κρατ.,2; κάνθ.,πιν.				

Γεωμετρικοί τάφοι χωρίς ειδικότερη χρονολόγηση

Άκαδ.1958,τ.[3]*											άμφ.				
Θορικός, τ. 131						1					Πρόχ. ή οίν., άγγ.				
Κερ. HS 204											άμφ., κάνθ.				
Άθ.,Μητσαίων '66,Γ			1								άωτο κυάθιο;πίθ.				
Μάκρη 1985, [IV]						2					άμφ., 2 κάνθ., πιν				
Σαλαμ.,Θερμ. '91,12						1									

***Υπογεωμετρικοί τάφοι**

Τράχ. '73,69*						2					κάνθ.				
Μερόντα '60, 4*				1	χειρ.						2 κλειστά άγγ.				

ΠΙΝΑΚΑΣ 105 (βλ. και παραπάνω)

ΚΤΕΡΙΣΜΑΤΑ ΕΞΩ ΑΠΟ ΤΟΝ ΤΑΦΟ ΑΓΝΩΣΤΗΣ ΚΑΤΑΣΤΑΣΗΣ

***Υστεροι Γεωμετρικοί τάφοι**

Μερόντα '60, 14*								1							
------------------	--	--	--	--	--	--	--	---	--	--	--	--	--	--	--

ΠΙΝΑΚΑΣ 106

Σ υ μ π έ ρ α σ μ α

Ἡ γενική εἰκόνα γιά τὰ ταφικά ἔθιμα ὅπως αὐτή προκύπτει ἀπό τὸ διαθέσιμο ὕλικό, εἶναι ἕνας καταγιγισμὸς ἀπὸ ἐπιμέρους πληροφορίες καὶ συσχετισμοῦς, πού συνοπτικά μπορεῖ νὰ περιγραφεῖ ὡς μία εἰκόνα συνεποῦς ρευστότητας. Ἀκόμα καὶ οἱ τύποι ταφῆς, πού δημιουργοῦν μία ἐντύπωση σταθερότητας ὡς πρὸς τὸ ὅτι συνυπάρχουν καὶ δὲν ἀποκλείουν ὁ ἕνας τὸν ἄλλο, δὲν παύουν νὰ ἀποτελοῦν μαρτυρία μᾶς τόσο ἐλαστικῆς προσέγγισης τοῦ ζητήματος τῆς μετάβασης στὴν ἄλλη ζωή, πού δημιουργεῖται τὸ ἐρώτημα ἂν ὑπάρχει ἀνθρωπολογικό παράλληλο. Βέβαια, κοινὸ χαρακτηριστικὸ τῶν ταφικῶν ἀποθέσεων, ἀκόμα καὶ τῶν συνδεόμενων μὲ ἀποτέφρωση, εἶναι ὁ "ἐνταφιασμός", ἡ τοποθέτηση τοῦ νεκροῦ ἢ τῶν λειψάνων του μέσα στὴ γῆ, σὲ εἰδικὰ διαμορφωμένο δρυγμα, μολονότι καὶ αὐτὸ ἀκόμα ἀμφισβητεῖται γιὰ τοὺς λακκοειδεῖς τοῦ Λευκαντίου καὶ ὄχι μόνο⁵⁸⁰. Ἐπιπλέον, ἀπὸ τὴν κυριαρχία τῆς ταφῆς σώματος σὲ ὁμαδικοὺς τάφους τῆς Ὑστεροελλαδικῆς Περιόδου, στὴν Ἀττικὴ περνᾶμε στὴν κυριαρχία τοῦ ἰδίου τύπου ταφῆς σὲ ἀτομικοὺς τάφους κατὰ τὴν Ὑπομυκηναϊκή, στὴν ἐπικράτηση τῆς ταφῆς τέφρας ἀπὸ τὴν Πρωτογεωμετρικὴ καὶ σὲ αὐτὸ πού εἶναι ἴσως τὸ πιὸ χαρακτηριστικὸ, στὴν ἀντιστροφή τῆς συχνότητος τῶν ταφῶν τέφρας πρὸς τὶς ταφῆς σώματος κατὰ τὴ Γεωμετρικὴ Περίοδο.

Ἄν λοιπὸν ἡ ἐλαστικότητα εἶναι τέτοια στοὺς τύπους τῶν ταφικῶν ἀποθέσεων, γιὰ νὰ περιμένει κανεὶς νὰ εἶναι διαφορετικὴ ὡς πρὸς τὰ κτερίσματα πού τοποθετοῦνταν σὲ αὐτές; Ἄλλωστε καὶ αὐτὸ καθ' ἑαυτὸ τὸ ἔθιμο τοῦ κτερισμοῦ δὲν εἶναι ἀπόλυτο. Ὑπάρχουν πολλές ταφές, σχεδὸν ὅλων τῶν τύπων, στίς ὁποῖες δὲν εἶχε τοποθετηθεῖ κανένα κτερίσμα. Αὐτῶν τῶν ταφῶν ἐξαιρουμένων, τὸ πλέον σταθερὸ χαρακτηριστικὸ στίς ὑπόλοιπες, πού ἔχουν κτερίσματα, ἀνεξαρτήτως τοῦ τύπου τους, εἶναι ἡ χρησιμοποίηση τῶν συνήθων ἀνά ἐποχὴ καὶ περιοχὴ τύπων χρηστικῶν ἀγγείων. Ἐκτὸς ἀπὸ τὴν κεραμικὴ, ὅμως, ἐπίσης σὲ ὅλους τοὺς τύπους ταφῆς, τοποθετοῦνται καὶ ἄλλα ἀντικείμενα τῆς καθημερινῆς ζωῆς, ἂν καὶ λιγότερο συχνά (κοσμήματα, ἐξαρτήματα ἐνδύσης, ἐργαλεῖα, ὅπλα κλπ.). Πέρα ἀπὸ αὐτὴν τὴν κοινότητα, ἡ ποιιλία τῶν τύπων, τῶν συνδυασμῶν τους καὶ τῆς συχνότητάς τους φαίνεται νὰ εἶναι μὴ πεπερασμένη. Μὲ τὰ σημερινὰ δεδομένα δὲν ἀποκλείεται κάθε νεοευρεθὲν ταφικὸ σύνολο νὰ πλουτίζει τὸ ὑπάρχον ὕλικό μὲ τύπους κτερισμάτων νέους ὡς πρὸς κάποιο ἀπὸ τὰ ἐπιμέρους σύνολα κτερισμάτων τῶν ταφῶν καὶ νὰ ἀνατρέπει τὰ δεδομένα γιὰ τὴ συχνότητα, τὸν τρόπο προσφορᾶς, τὴ θέση τῶν τύπων αὐτῶν κατὰ περιοχὲς καὶ περιόδους.

Ἡ τρίτη συνισταμένη στὴν εἰκόνα τῶν τάφων, πού εἶναι ὁ *τρόπος ἐναπόθεσης τῶν κτερισμάτων* σὲ αὐτούς, ἐπίσης διαφοροποιεῖται στὴ διάρκεια τῶν περίπου τεσσάρων αἰῶνων πού ἐξετάζουμε, ἀκόμα καὶ στὸν ἴδιο τύπο ταφῆς. Π.χ. στίς πρώιμες περιόδους (Ὑστεροελλαδικὴ καὶ Ὑπομυκηναϊκὴ) ἡ θραύση τῶν ἀγγείων στίς ταφῆς σώματος, πού εἶναι καὶ ὁ κυρίαρχος τύπος ταφῆς, ἐμφανίζεται συχνότερα ἀπ' ὅ,τι κατὰ τὴν Πρωτογεωμετρικὴ καὶ Γεωμετρικὴ Περίοδο⁵⁸¹. Τὸ γεγονός δὲ ὅτι ἡ συχνότητά της μειώνεται καὶ ἀυξάνεται στὰ πλαίσια τῆς τόσο σύντομης Ὑπομυκηναϊκῆς Περιόδου, ὑποδεικνύει μᾶλλον ὅτι δὲν ὑπῆρχε αὐστηρὸ τελετουργικὸ οὔτε σὲ σχέση μὲ αὐτὴν τὴν παράμετρο,

580. Morris 1987, 93-4.

581. Ὁ ἀριθμὸς τῶν ἀγγείων ἀγνωστῆς κατάστασης προσφορᾶς εἶναι ἐπίσης μειωμένος κατὰ τὶς πιὸ ὕστερες περιόδους.

παρά το ότι υπήρχε πρόθεση συνειδητής διαφοροποίησης διά της θραύσης. Πάντως ο κανόνας στις ταφές σώματος είναι η άκεραιότητα στην προσφορά των άγγειων και άλλων εϋθραστων αντικειμένων. Το ίδιο ισχύει για τις άβέβαιου χαρακτήρα ταφές των λακκοειδών τάφων του Λευκαντίου. Συστηματικά σπάζονταν και κατέληγαν έλλιπώς στον τάφο μόνο τα κτερίσματα του στρώματος πυρᾶς των ταφῶν τέφρας και των θέσεων αποτέφρωσης. Στις ταφές τέφρας εκτός από την αποσπασματικότητα των περιεχομένων του στρώματος πυρᾶς, σταθερό χαρακτηριστικό είναι και η άκεραιότητα των κτερισμάτων μέσα και γύρω από την τεφροδόχο, χωρίς, όπως έχει ήδη ειπωθεί, να είναι απόλυτη αυτή η διαφοροποίηση. Η δλη διευθέτηση καθιστά τους τάφους αυτού του τύπου ταφῆς πιό σύνθετους από τις ταφές σώματος, καθώς και από τις ταφές του Λευκαντίου. Ωστόσο κατά την Ύστερη Γεωμετρική Περίοδο αλλάζει και αυτή η σχετική σταθερά με τη δραστική μείωση του αριθμού των τάφων με στρώμα πυρᾶς.

Σε μικρό αριθμό τάφων παρατηρείται εύρεση ορισμένων κτερισμάτων (των σημάτων μη συμπεριλαμβανομένων) ψηλότερα από την ταφή αυτή καθ' έαυτή ή πάνω από τον ίδιο τον τάφο. Πρόκειται κυρίως για ταφές σώματος και για τους λακκοειδείς του Λευκαντίου. Δεν διαπιστώθηκαν κοινά χαρακτηριστικά ούτε ως προς την ακριβή θέση αυτών των κτερισμάτων ούτε ως προς τον χαρακτήρα τους. Στο Λευκαντί αποτελούν σταθερό σύνολο, αλλά σε μικρό συγκριτικά αριθμό λακκοειδῶν και πάλι δεν είναι κατανοητό το αν αντιπροσωπεύουν κάτι διαφορετικό από τα κτερίσματα του δαπέδου και αν ναι τί.

Ός προς τους τύπους διαπιστώθηκε μία ατέρμων "κίνηση" ως προς τη συνύπαρξη, την απουσία τους, τη συχνότητά τους σε αντιπαραβαλλόμενα ταφικά σύνολα. Καμμία διαφοροποίηση τύπου δεν αποδεικνύεται απόλυτη, υπό την έννοια ότι αυτός ο τύπος τοποθετείται αποκλειστικά σε ένα είδος συνόλου κτερισμάτων. Άλλα και οι όχι απόλυτες, αλλά σταθερές, δηλαδή με σχετική συνέπεια, διαφοροποιήσεις τύπων από σύνολο σε σύνολο είναι ελάχιστες. *Τελικά μπορεί να πει κανείς ότι όλα επιτρέπονταν. Άρα είναι ελάχιστοι οι τύποι κτερισμάτων που θα μπορούσαν να οδηγήσουν στην κατανόηση του νοήματος του ταφικού συνόλου ή υποσυνόλου στο οποίο ανήκουν, σε αντιδιαστολή με άλλα σύνολα.*

Αυτές οι σταθερές διαφοροποιήσεις εμφανίζονται με κάποια κανονικότητα για πρώτη φορά κατά την *Πρωτογεωμετρική Περίοδο* και αφορούν:

- α) στη διαφοροποίηση του στρώματος πυρᾶς από το περιβάλλον της τεφροδόχου στην Άττική
- β) του δαπέδου των λακκοειδῶν τάφων από τις θέσεις αποτέφρωσης στο Λευκαντί
- γ) των ταφῶν σώματος από τις ταφές τέφρας

Οί τύποι που διαφοροποιούνται κατά την *Πρωτογεωμετρική Περίοδο*, έχουν ως εξής:

- οί **κάλαθοι**, που απουσιάζουν από το στρώμα πυρᾶς στην Άττική και προσφέρονται κατ' εξαίρεση πλήρεις στις θέσεις αποτέφρωσης (ίσως και άκεραιοι), αντίθετα από τη συνήθη κατάσταση των υπόλοιπων άγγειων σε αυτές (έπίσης άκεραιοι στους λακκοειδείς)

- τὰ **κύπελλα**, που στις ταφές τέφρας της Άττικής συναντώνται μόνο στο στρώμα πυρᾶς, σπασμένα, ενώ στις ταφές σώματος και τους λακκοειδείς του Λευκαντίου μετά βεβαιότητας έχουν βρεθεί μόνο άκεραιοι.

- οί τύποι άγγείων με πολλά παραδείγματα στον ίδιο τάφο, που στην ΆΑττική συναντώνται μόνο στα στρώματα πυρᾶς τών ταφών τέφρας (όχι στο σύνολο τής τεφροδόχου, ούτε στις ταφές σώματος), και στο Λευκαντί μόνο στους λακκοειδείς (όχι στις θέσεις άποτέφρωσης, ταφές τέφρας).

- οί άμφορίσκοι στο Λευκαντί, που προσφέρονται μόνο άκέραιοι (στούς λακκοειδείς και στις θέσεις άποτέφρωσης)

- τὰ "θήλαστρα", που συναντώνται στις ταφές σώματος τής ΆΑττικής και στούς λακκοειδείς του Λευκαντίου, αλλά όχι στα σύνολα με στρώμα πυρᾶς και στις δύο περιοχές

- τὰ σφονδύλια στις ταφές τέφρας συναντώνται μόνο στα στρώματα πυρᾶς ΆΑττικής και Εϋβόιας (βρέθηκαν και σε ταφές σώματος σε τάφο, αλλά όχι στούς λακκοειδείς του Λευκαντίου)

- οί πήλινες "χάντρες" και ή χειροποίητη κεραμεική στην ΆΑττική, που συναντώνται ούσιαστικά μόνο στις ταφές τέφρας και μόνο στο στρώμα πυρᾶς

- τὰ κοσμήματα από χάντρες και τὰ ειδώλια στο Λευκαντί έχουν βρεθεί μόνο στούς λακκοειδείς.

Έντύπωση προκαλεί επίσης ή σπάνιδα τών άμφορέων στις ταφές σώματος σε τάφους τής ΆΑττικής και στούς λακκοειδείς του Λευκαντίου.

Κατά τή Γεωμετρική Περίοδο παρατηρείται ότι χρησιμοποιούνται με τον ίδιο τρόπο όπως κατά τή Πρωτογεωμετρική τὰ σφονδύλια, τὰ πολλά παραδείγματα ενός τύπου σε έναν τάφο ("πολλαπλότητα"), οί πήλινες "χάντρες", ό άμφορίσκος⁵⁸², τὰ "θήλαστρα" και τὰ ειδώλια.

Τὰ κύπελλα τοποθετούνται κατά τή Γεωμετρική Περίοδο στο περιβάλλον τής τεφροδόχου, αντίθετα από ό,τι κατά τήν Πρωτογεωμετρική. Είναι δε άβέβαιη ή προσφορά τους στο στρώμα πυρᾶς, πράγμα σνήθης κατά τήν Πρωτογεωμετρική. Έπιπλέον, στις γεωμετρικές ταφές σώματος είναι ό μόνος σνήθης τύπος που δεν έχει βρεθεί σε καμία περίπτωση σπασμένος. Σε ό,τι άφορᾶ τούς καλάθους, ή εικόνα δεν είναι σαφής κατά τή Γεωμετρική Περίοδο στην ΆΑττική, γιατί σπανίζουν στο περιβάλλον τής τεφροδόχου και στο στρώμα πυρᾶς έχουν βρεθεί με βεβαιότητα μόνο σε έναν τάφο και μάλιστα σπασμένοι. Ωστόσο ό τάφος είναι έξαιρετικός και οί καλάθοί του είναι διάτρητοι, σπάνια έκδοχή του τύπου και εύπαθέστερη από τή σνήθη. Στο Λευκαντί όμως δεν συνεχίζεται ή παράδοση τής Πρωτογεωμετρικής Περιόδου, αφού βρέθηκαν σπασμένοι καλάθοι στούς λακκοειδείς τάφους· δεν συναντώνται στις θέσεις άποτέφρωσης, ενώ έχει βρεθεί ένας άκέραιος μέσα στο όρυγμα ταφής τέφρας χωρίς τεφροδόχο στην Έρέτρια (όδος Άριστ. Έρατωνύμου τ. 3), ή όποία όμως επίσης άποτελεί ιδιάζον σύνολο, γιατί περιείχε μόνο άκέραια άγγεία. Η μη εγχάρακτη χειροποίητη κεραμεική δεν περιορίζεται κατά τή Γεωμετρική στο στρώμα πυρᾶς όπως κατά τήν Πρωτογεωμετρική. Οί άμφορείς συναντώνται κάπως συχνότερα από τήν Πρωτογεωμετρική στις ταφές σώματος και στούς λακκοειδείς του Λευκαντίου, αν και είναι σνήθης μόνο ως τεφροδόχοι. Συναντώνται επίσης σε στρώματα πυρᾶς και ως σήματα. Έπιπλέον στην ΆΑττική οί πήλινες σφαίρες και τὰ πήλινα όμοιώματα έχουν βρεθεί μόνο στο στρώμα πυρᾶς τών ταφών τέφρας, καθώς και στις ταφές σώματος σε τάφο (μία σφαίρα μόνο σε ταφή σώματος σε άγγείο), πράγμα που συσχετίζει τὰ όμοιώματα με τὰ ειδώλια.

582. Έχει βρεθεί μόνο ένας σπασμένος έλλιπής πάνω από τό κάλυμμα λακκοειδούς και δεν έχει βρεθεί κανένας σε θέση άποτέφρωσης. Κατά τὰ άλλα βρίσκονται άκέραιοι κάτω από τό κάλυμμα τών λακκοειδών, αλλά μόνο κατά τήν Έποπρωτογεωμετρική Ι Περίοδο.

Επιπλέον κατά τη Γεωμετρική Περίοδο προστίθενται και άλλες, σχετικές, διαφοροποιήσεις, με πρώτη εκείνη των **όπλων**, τα όποια είναι εξαιρετικά σπάνια στις ταφές σώματος της Ἀττικής ἐν ἀντιθέσει με τις ταφές σώματος της Ἀργολίδας, ἀλλὰ και με τις ταφές τέφρας τόσο της Ἀττικής όσο και της Εὐβοίας. Ἡ σπάνια στήν Ἀττική **ὕδρια** χρησιμοποιείται κυρίως ὡς ταφικό ἀγγεῖο ταφῶν σώματος σὲ ἀγγεῖο (ἐγχυτρισμῶν). Ἐπίσης ὁ συνδυασμὸς πολλῶν **μαχαίριων**, "**χυτρῶν**" καὶ **πυξίδων** στὸ στρώμα πυρᾶς τῶν ταφῶν τέφρας με τεφροδόχο κατὰ τὴ Γεωμετρική Περίοδο ἔχει ἰδιαίτερη σημασία· σὲς ταφές τέφρας χωρὶς τεφροδόχο παρατηροῦνται πολλὲς πυξίδες καὶ "χύτρες" ἀλλὰ ὄχι μαχαίρια, ἐνῶ κανένας ἀπὸ τοὺς τύπους δὲν συναντᾶται σὲς θέσεις ἀποτέφρωσης).

Καλεῖται λοιπὸν κανεὶς νὰ ἀπαντήσῃ (μεταξὺ ἄλλων) στὰ ἀκόλουθα ἐρωτήματα:

- Γιατί ἀλλάζει ἢ ἔστω διευρύνεται ὁ τρόπος προσφορᾶς τῶν **κυπέλλων** σὲς ταφές τέφρας τῆς Ἀττικῆς ἀπὸ τὴν Πρωτογεωμετρικὴ σὲς Γεωμετρικὴ Περίοδο;

- Γιατί οἱ **κάλαθοι** κατὰ τὴν Πρωτογεωμετρικὴ Περίοδο ἀπουσιάζουν ἀπὸ τὸ στρώμα πυρᾶς καὶ προσφέρονται κατ' ἐξαιρεση πλήρεις σὲς θέσεις ἀποτέφρωσης (ἀκέραιοι στοὺς λακκοειδεῖς); Καὶ γιατί αὐτὸ αὐτὸ ἀλλάζει κατὰ τὴ Γεωμετρικὴ περίοδο καὶ ἀπουσιάζουν ἀπὸ τὲς θέσεις ἀποτέφρωσης, ἐνῶ βρίσκονται πλέον καὶ σπασμένοι στοὺς λακκοειδεῖς;

- Γιατί τὰ "**θήλαστρα**" βρίσκονται μόνο σὲς ταφές σώματος στήν Ἀττικὴ καὶ μόνο στοὺς λακκοειδεῖς στὸ Λευκαντί;

- Γιατί οἱ **πήλινες "χάντρες"**, τὰ **σφονδύλια**, τὰ **εἰδώλια**, ἡ **χειροποίητη ἐγχάρακτη κεραμικὴ**, τὰ **πολλὰ παραδείγματα ἴδιου τύπου ἀγγείου ("πολλαπλότητα")** καὶ ἴσως τὰ **πήλινα ὁμοιώματα** δὲν τοποθετοῦνται στὸ περιβάλλον τῆς τεφροδόχου;

- Γιατί τὰ **ὄπλα** καὶ οἱ **ἀμφορεῖς** σπανίζουν σὲς ταφές σώματος στήν Ἀττικὴ;

- Γιατί οἱ **ἀμφορίσκοι** εἶναι σχεδὸν πάντα ἀκέραιοι στὸ Λευκαντί, ἀκόμα καὶ σὲς θέσεις ἀποτέφρωσης;

- Γιατί τὰ **εἰδώλια** στὸ Λευκαντί δὲν προσφέρονται σὲς θέσεις ἀποτέφρωσης;

- Γιατί ἡ **ὕδρια** προτιμᾶται σὲς ταφές σώματος σὲς ἀγγεῖο (ἐγχυτρισμοὺς);

- Γιατί στὸ στρώμα πυρᾶς τοῦλάχιστον τῶν ταφῶν τέφρας με τεφροδόχο συναντῶνται συχνὰ **μαχαίρια**, "**χύτρες**" καὶ πολλὲς **πυξίδες**;

- Γιατί σπανίζουν στὸ στρώμα πυρᾶς τὰ **ἀγγεῖα κόσεως**;

Μόνο σκέψεις μποροῦν νὰ διατυπωθοῦν γιὰ αὐτὰ τὰ ἐρωτήματα. Ἡ ἀντιφατικὴ στή διασπορὰ τῶν **κυπέλλων** στὰ ταφικά ὑποσύνολα ὑπαγορεύει τὴ σκέψη ὅτι τὸ φαινόμενο ἐνδεχομένως προκύπτει ἀπὸ τὴν τυχαιότητα τῶν ἀνασκαφῶν. Ὡστόσο δὲν πρόκειται γιὰ μίαν παρατήρηση πού ὑποστηρίζεται ἀπὸ ἓνα ἢ δύο παραδείγματα, ἀλλὰ ἀπὸ εὐρύτερο ὕλικό. Ἄν λοιπὸν δὲν ὀφείλεται στὸν ἀστάθμητο χαρακτῆρα τῶν εὐρημάτων, πιθανότατα σημαίνει ὅτι τὸ κύπελλο ἔπαιξε κάποιον ἰδιαίτερο ρόλο στή διαδικασία τῆς ταφῆς. Κατὰ τὴ Γεωμετρικὴ Περίοδο εἴτε διευρύνθηκε/ἄλλαξε ὁ ρόλος του, εἴτε διευρύνθηκε/ἄλλαξε ἢ ἀντίληψη γιὰ αὐτὸν τὸν ρόλο. Ποιὸς εἶναι ὁμοίως αὐτὸς ὁ ρόλος, πού ὀδηγεῖ στὸ νὰ θεωρεῖται κατὰ τὴν Πρωτογεωμετρικὴ κατάλληλο μόνο γιὰ τὸ στρώμα πυρᾶς, ἐνῶ κατὰ τὴ Γεωμετρικὴ κατάλληλο καὶ γιὰ τὸ περιβάλλον τῆς τεφροδόχου (ἂν ὄχι μόνο γιὰ αὐτό); Ὁ τύπος πού ὀνομάζουμε "**κύπελλο**", εἶναι εὐρέως διαδεδομένος, ἔχει βρεθεῖ καὶ σὲ οἰκιστικά καὶ σὲ λατρευτικά

περιβάλλοντα⁵⁸³, και παραδοσιακά θεωρείται άγγελο πόσεως. Έχει ωστόσο διατυπωθεί και η άποψη ότι στη Γεωμετρική Περίοδο (και στις προωμότερες) τα λεγόμενα άγγεια πόσεως πρέπει να χρησιμοποιούνταν και για τροφές, δεδομένου ότι τα ρηχότερα και άνοιχτοτερα άγγεια είναι κατά πολύ σπανιότερα (πρό της Γεωμετρικής ακόμα περισσότερο)⁵⁸⁴. Είναι το ίδιο το αντικείμενο το κτέρισμα ή το περιεχόμενό του; Ή είναι ο ρόλος του σε μία τελετουργία που το οδηγεί στον τάφο; Ή είναι τότε το ένα και τότε το άλλο; Ή προσπάθεια έρμηνείας της αντίφασης στη χρήση του τύπου στις ταφές τέφρας φέρνει στο προσκήνιο όλο τον προβληματισμό για τον χαρακτήρα των κτερισμάτων⁵⁸⁵ και δεν οδηγεί σε συμπέρασμα. **Κάλαθοι** δεν είναι γνωστοί από οικιστικά και λατρευτικά περιβάλλοντα στην Άττική πριν τον 7ο αι., αλλά αυτό μπορεί να οφείλεται στη σπάνιδα του ύλικού τέτοιου είδους⁵⁸⁶. Στο Λευκαντί έχουν βρεθεί δοστρακα καλάθων στις έπιχώσεις του οικισμού⁵⁸⁷. Και σε αυτή την περίπτωση δεν είναι σαφές τι δηλώνει ή αλλαγή αντιμετώπισης στο Λευκαντί, ούτε η έπιμονή στην άκεραιότητά του κατά την Πρωτογεωμετρική Περίοδο. Έπειδή όμως οι δύο τύποι έχουν κοινό το *μικρό και άνοιχτό σχήμα* πρέπει να σημειωθεί ότι μέχρι στιγμής δεν έχει εξεταστεί ικανοποιητικά ο ρόλος των θυμιαμάτων κατά τη διάρκεια της κηδείας. Στην περίπτωση που η καύση θυμιαμάτων εφαρμοζόταν συστηματικά, μάλλον θα συνδεόταν με σκευή ενός ή περισσότερων τύπων. Όρισμένα κύπελλα και κάλαθοι (ιδιαιτέρως οι διάτρητοι) θα μπορούσαν να παίξουν αυτόν τον ρόλο, και η απόδειξη για μία τέτοια χρήση θα ήταν φθορά στην έσωτερική τους επιφάνειά, ή όποια όμως αποδεικνύεται μόνο με ειδική εξέταση. Πάντως ένας τύπος άγγείου (όπως και άλλων κτερισμάτων) δεν έπιτελούσε απαραίτητα έναν και μοναδικό ρόλο και μπορεί σε άλλες περιπτώσεις να βρέθηκε στον τάφο ως προσφορά αυτό καθ' έαυτο ή ως δοχείο της προσφοράς (του περιεχομένου του) και σε άλλες ως κατάλοιπο τελετουργίας, είτε του νεκρόδειπνου είτε καύσης θυμιάματος, είτε άλλης άφανους χρήσης.

Την άκεραιότητα των **άμφορίσκων** του Λευκαντίου μπορεί κανείς να τη συνδέσει με το περιεχόμενό τους. Είναι τοπικό σχήμα, το όποιο πιθανώς σχετίζεται με κάποιο άγαθό τοπικό ή εισαγμένο από τις περιοχές με τις όποιες το Λευκαντί διεξήγε έμπόριο.

Ο τύπος άγγείου που ονομάζουμε "**θήλαστρο**" βάσει της παραδοσιακής του έρμηνείας ως τέτοιου, συνδέεται συνήθως με ταφές βρεφών και η εύρεσή του μόνο σε ταφές σώματος στην Άττική αποτελεί υπό αυτόν τον συλλογισμό, ένδειξη ότι τα βρέφη δεν αποτεφρώνονταν. Όστόσο η χρήση του τύπου για τη σίτηση των βρεφών άμφισβητείται⁵⁸⁸, και πρέπει έπιπλέον να σημειωθεί ο έξαιρετικά μικρός αριθμός τους στους τάφους της Άττικής (5 παραδείγματα σε μεγάλο αριθμό ταφών παιδιών), που μάλλον δείχνει ότι δεν αποτελούν αντικείμενο εύρειας χρήσης για τα παιδιά⁵⁸⁹.

583. Langdon δ.π.: Brann 1962.

584. M. K. Langdon, A Sanctuary of Zeus on Mount Hymettos, Hesperia, Suppl. 16, 1976. Όστόσο οι τύποι κυπέλλων αυτών των περιόδων, γενικά κάθε μόνωτο, άνοιχτό, με κατακόρυφη λαβή άγγειο, έξαφανίζονται από τον 6ο αι. και μετά (Langdon δ.π.: στα φρέατα της Άγοράς (Brann 1962).

585. Τι σημαίνει η θραύση, ή έλλειπτικότητα των αντικειμένων του στρώματος της πυράς, αν αποτελούν προσφορές στο νεκρό ή είναι χρηστικά αντικείμενα για την τελετή, ποιά ήταν η προσφορά το άγγειο ή το περιεχόμενό του, κ.ο.κ.

586. Langdon δ.π.: Brann 1962· H. Lauter, der Kultplatz auf dem Tourkovouni, AM Beih. 12, 1985· A. Sparkes, L. Talcott δ.π.

587. Lefkandi I 27, 33, 39, 43 κλπ.

588. Βλ. κά. σ. 54.

589. Βέβαια βάσει της παραδοσιακής έρμηνείας τους ως θηλάστρων δεν άφορούν κατά κανόνα στο γάλα, για το όποιο εφαρμοζόταν ο φυσικός θηλασμός, αλλά σε άφεψήματα. Ένα "θήλαστρο" βρέθηκε στην όδο Μείντανη, όπου άνασκάφηκαν 3 ταφές και τουλάχιστον μία είναι ταφή τέφρας. Δεν έχουν δημοσιευτεί

Οι τύποι της χειροποίητης μη χρηστικής αττικής κεραμεικής (πήλινες "χάντρες", σφαίρες, σφονδύλια, κωδωνόσχημα ειδώλια, ήμισφαιρικά άγγεϊα, πυξίδες, άγγεϊα σέ σχήμα ροδιού) είναι είτε έγχάρακτοι είτε όχι. Η ύπαρξη έγχάρακτης διακόσμησης δέν φαίνεται νά σημαίνει διαφορετική χρήση. Άλλωστε υπάρχουν ταφές στις όποιες συνυπάρχουν έγχάρακτα και μη έγχάρακτα παραδείγματα του ίδιου τύπου χωρίς κάποια έμφανή διάκριση. Πολλά έχουν γραφεί γι' αυτήν τήν κεραμεική⁵⁹⁰. Τό γεγονός ότι οί περισσότεροι από αυτούς τούς τύπους στις ταφές τέφρας βρίσκονται σχεδόν αποκλειστικά στό στρώμα πυράς ένδεχομένως δείχνει ότι δέν προορίζονταν νά ακολουθήσουν τόν νεκρό, ότι ό ρόλος τους τέλειωνε μέ τό τέλος τής τελετής και άφορούσε τούς κηδεύοντες, όποτε ή χρήση τους πιθανόν νά είναι τελετουργική. Έπιπλέον οί πήλινες "χάντρες" και τά σφονδύλια είναι πάντα άκέραια και αυτό δέν μπορεί νά αποδοθεί σέ σύμπτωση. Είναι από εύθραυστο ύλικό και άν υπήρχε πρόθεση νά σπαστούν και νά καταλήξουν έλλιπώς στόν τάφο, όπως τά άγγεϊα, θά ήταν άπλό. Τά κωδωνόσχημα ειδώλια μέ τά νευρόσπαστα άκρα θεωρούνται παραδοσιακά κοΰκλες παιδιών και τά υπόλοιπα άντικείμενα έρμηνεύονται ως έχοντα χρηστικό χαρακτήρα, οί "χάντρες" ως κόσμημα, οί σφαίρες ως παιχνίδια, τά σφονδύλια έχοντα σχέση μέ τή γυναικεία άπασχόληση κλπ. Η Μ. Ξαγοράρη άμφισβήτησε αυτή τή διαδεδομένη άποψη γιά τά ειδώλια και θεωρεί ότι είναι πράγματι ειδώλια γυναικείων θεότητων⁵⁹¹. Παρ' όλο πού αυτή ή άποψη έγείρει έρωτηματικά, δείχνει στην κατεύθυνση άπόδοσης ένός μη χρηστικού, μεταφυσικού χαρακτήρα, τόσο στά ειδώλια, όσο και στις χάντρες, τίς σφαίρες, άκόμα και τίς πυξίδες, πού θυμίζουν έντονα τά κωδωνόσχημα ειδώλια, ένός νοήματος έναγιστικού/άποτροπαϊκού, σχετιζόμενου μέ τίς πίστεις τών κηδεύόντων, ίσως και μέ κάποια ιδιότητα του νεκρού. Και τά ήμισφαιρικά άγγεϊα μπορεί νά ήταν φορείς τέτοιου νοήματος ή άπλώς νά χρησιμοποιήθηκαν στή σχετική τελετή. Άλλωστε, άνθρωπολογικώς στή χάντρα άποδίδεται γενικώς άποτροπαϊκή σημασία. Άντικείμενα αυτών τών τύπων συναντώνται και σέ ταφές σώματος (σχεδόν αποκλειστικά σέ τάφο), αλλά αυτό δέν άνατρέπει αυτόν τό συλλογισμό. Μπορεί και σέ αυτές τά φυλακτά νά τοποθετούνταν στόν τάφο μαζί μέ τόν νεκρό και τό μίασμα. Πάντως πρέπει νά σημειωθεί ότι τά άντικείμενα αυτά έχουν βρεθεί σέ λίγους τάφους, πού σημαίνει ότι δέν πρόκειται γιά μία καθολική πίστη, καθώς και τό γεγονός ότι στην Άττική έχουν βρεθεί έξαιρετικά λίγες χάντρες από άλλα ύλικά⁵⁹², όλες σέ γεωμετρικούς τάφους (καμία σέ πρωτογεωμετρικό), πράγμα πού άφήνει περιθώριο νά θεωρηθούν οί πήλινες "χάντρες" κοσμήματα. Σέ ό,τι άφορά τά σφονδύλια, τών όποιών λίγα παραδείγματα διαφοροποιούνται τυπολογικά, έπίσης δέν είναι άπαραίτητο νά τοποθετούνταν στόν τάφο μέ τή χρηστική τους σημασία. Μπορούν και αυτά νά είναι φορείς συμβολικού νοήματος, άκόμα και ως μία μορφή χάντρας⁵⁹³, άν και μπορεί κανείς νά άνακαλέσει τή σπειροειδή κίνηση τής χρηστικής τους λειτουργίας, πού θά μπορούσε έπίσης νά μεταφράζεται μεταφυσικώς. Ίσως πρόκειται γιά τήν τελευταία "έναπόθεση" στόν τάφο, έναν έπίλογο στην τελετή.

άναλυτικά και δέν είναι σαφής ούτε ό τύπος τών άλλων ταφών, ούτε ή κατανομή τών κτερισμάτων σέ αυτές.

590. Reber 1991.

591. Xagorari 1996.

592. Στούς τάφους: Ag E 19:2, Ag H 16:6, "Πουλοπούλου 1967 τ. Η", Ker. VDAk 1, "Καβαλλότι 1965, τ. 1", "όδ. Άγ. Δημητρίου 20, 1964", "Έλευσίνα 1898, τ. [21]", "Έλευσίνα 1898, τ. α", "Περίχωρα 1931", Άνάβυσσος 1966 τ. Η, "Σπάτα 1920, τ. 3".

593. Έχει ύποστηριχθεί και τό αντίθετο, ότι οί πήλινες "χάντρες" ήταν ύφαντικά βάρη ή όμοιώματά τους (Smithson 1968, 104· Smithson 1974, 339, 347).

Τὰ **ὄπλα**, πού συναντῶνται κυρίως στίς ταφές τέφρας στήν Ἀττική, ἀποτελοῦν ἄλλο ἓνα ζήτημα. Ἄν σκαφτεῖ κανεῖς τήν παρουσία τους στίς ταφές σώματος (σέ τάφο βάσει τοῦ δείγματός μας) στήν Ἀργολίδα, τείνει νά πεί δι τή ταφή τέφρας ἦταν ὁ προτιμώμενος τύπος ταφῆς γιά τοὺς πολεμιστές στήν Ἀττική, πράγμα ὄχι ἀδικοιολόγητο, ἂν πέθαιναν στό πεδίο τῆς μάχης, μακρῶς ἀπό τή κατοικία τους. Σέ αὐτό συνηγορεῖ καί τὸ γεγονός δι κατὰ τή Ὑστερη Γεωμετρική Περίοδο, δταν οἱ ταφές σώματος εἶναι κατὰ πολὺ περισσότερες ἀπὸ τίς ταφές τέφρας, δέν αὐξάνεται ὁ ἀριθμὸς τῶν ὄπλων σέ αὐτές, ἂν καί μπορεῖ αὐτὸ νά ὀφείλεται σέ ἱστορικούς λόγους⁵⁹⁴.

Τελικὰ τὰ ἐρωτήματα παραμένουν ἀναπάντητα καί ἐδῶ πρέπει νά θυμηθοῦμε πάλι τήν πληθώρα τῶν τύπων πού χρησιμοποιοῦνται χωρὶς κάποια ἐμφανῆ καί τεκμηριωμένη διαφοροποίηση στίς ταφές. Γιά ὄλους αὐτοὺς ἰσχύει δι τὸ κάθε παράδειγμά τους παίρνει τὸ νόημα τοῦ ἀπὸ τὸν τρόπο χρήσης του, δηλαδή ἀπὸ τὸ ταφικὸ σύνολο ἢ ὑποσύνολο στό ὁποῖο ἀνήκει. Δέν εἶναι οἱ τύποι πού δίνουν τὸ νόημα στό σύνολο στό ὁποῖο περιλαμβάνονται, ἀλλὰ τὸ σύνολο στὸν τύπο. Ἐπομένως οἱ τύποι τῶν ἀντικειμένων δίνουν περιορισμένες δυνατότητες ἐρμηνείας τῶν συνόλων. Τὸ νόημα κρύβεται στὸν τρόπο ἐναπόθεσῆς τους καί αὐτὸς πρὸς τὸ παρὸν ἐπιδέχεται μόνον ἐρμηνείας.

Ἡ ὄλη ἀνάλυση καθόρισε ἐπακριβῶς βάσει τῶν θεμελιωδῶν παραδοχῶν, πού περιγράφηκαν στήν ἀρχὴ τοῦ κεφαλαίου, τίς ομάδες κτερισμάτων καί τὰ ἀντικείμενα πού ἀνήκουν σέ κάθε μία ἀπὸ αὐτές σέ κάθε τάφο, ἔτσι ὥστε νά γίνει καί ἡ μελέτη τῶν τύπων κατὰ φύλο καί ἡλικία βάσει αὐτῶν τῶν ομάδων. Ὡστόσο, εἶχε περιορισμένα ἀποτελέσματα ὡς πρὸς τὴν προοπτικὴ νά συνδεθοῦν συγκεκριμένοι τύποι μὲ διαφορετικὲς ομάδες κτερισμάτων καί νά διαλευκανθεῖ ἔτσι ὁ χαρακτήρας εἴτε τῶν ομάδων εἴτε τῶν τύπων αὐτῶν. Τὸ γενικὸ συμπέρασμα εἶναι δι γιά τὸν ρόλο τῶν περιεχομένων τοῦ τάφου, τὸ χαρακτηριστικὸ στοιχεῖο εἶναι ὁ τρόπος προσφορᾶς τους στίς ταφές τέφρας, οἱ ὁποῖες ὁμως ἐξακολουθοῦν νά κρατοῦν τὰ μυστικά τους. Τὸ μείζον ἐρώτημα εἶναι τὸ ἂν εἶναι δυνατόν αὐτὴ ἡ διαφορὰ πρακτικῆς στήν ταφή, νά μὴν προέρχεται ἀπὸ κάποια βαθύτερη διαφορὰ, εἴτε θρησκευτικῶν πίστεων, εἴτε κοινωνικῆς.

594. Πού σημαίνει εἴτε δι μπορεῖ νά ἦταν μία εἰρηνικὴ περίοδος κατὰ τὴν ὁποία οἱ πολεμιστές ἦταν λίγοι, εἴτε δι συνέβαινε ἀκριβῶς τὸ ἀντίθετο: ἦταν μία περίοδος κατὰ τὴν ὁποία τὰ ὄπλα ἦταν ἰδιαίτερος πολῦτιμα ὥστε νά τοποθετοῦνται στὸν τάφο. Θὰ μπορούσε ἐπίσης ἡ αὐξηση τῶν ταφῶν σώματος νά ὀφείλεται στοὺς εἰρηνικούς θανάτους τῶν ἀνδρῶν στό σπῆτι τους, ἂν καί μία τέτοια ἐρμηνεία ἐρχεται σέ ἀντίθεση μὲ τίς ταφές γυναικῶν, ἐκτὸς ἂν ἡ ταφή τοῦ ἀνδρα καθορίζει οἰκογενειακὴ παράδοση.

ΚΕΦΑΛΑΙΟ IV

ΕΞΕΤΑΣΗ ΚΑΤΑ ΦΥΛΟ ΚΑΙ ΗΛΙΚΙΑ

Υστεροελλαδική ΙΙΙ γ Περίοδος (αρ. κατ. 1-119)

Στους τάφους της Υστεροελλαδικής Περιόδου δεν είναι έφικτες παρατηρήσεις για τον κτερισμό ως προς τα φύλα, γιατί μόνο 2 σκελετοί έχουν διαγνωσθεί από την οστεολογική μελέτη ως ανδρών⁵⁹⁵ και κανένας ως γυναίκας (βλ. Παράρτημα 3 και πίν. 107).

Περισσότερα στοιχεία υπάρχουν ως προς την ηλικία των νεκρών βάσει των οστεολογικών μελετών, του μεγέθους των τάφων, του ύψους των σκελετών, και του βαθμού αποσύνθεσης των οστών (βλ. κ.ά. σ. 55-7). Με αυτά τα δεδομένα από τις ταφές σώματος που μπορούν να χρησιμοποιηθούν (πίν. 107-110), 35 είναι ταφές παιδιών (και 3 πιθανόν παιδιών)⁵⁹⁶, 7 ενηλίκων⁵⁹⁷, τρεις ενηλίκων ή έφηβων⁵⁹⁸, 2 παιδιών ή έφηβων⁵⁹⁹, μία ίσως έφηβου⁶⁰⁰ και 25 αδιάγνωστες⁶⁰¹, στην πλειονότητα τους από την Άττική.

Έκτός Άττικής έχουν προσδιοριστεί μόνο 2 ταφές από την Εύβοια (άνδρα και παιδιοῦ, αρ. κατ. 106, 107) και 5 από την Αργολίδα (ενηλίκου και τέσσερις παιδιών, αρ. κατ. 110, 113, 115, 117, 118), εκ των οποίων οι 3 είναι ταφές σώματος σε άγγείο (έγχυτρισμοί)⁶⁰². Αυτό σημαίνει ότι τα συμπεράσματα τεκμηριώνονται μόνο για την Άττική, εκτός εάν δηλώνεται διαφορετικά, δεδομένου ότι σε όρισμένες περιπτώσεις διαφαίνονται διαφοροποιήσεις μεταξύ των περιοχών.

Η ανάλογια των τάφων ενηλίκων και των τάφων παιδιών είναι περίπου 1:4. Αυτό σημαίνει ότι για να αποδειχθεί αποκλειστική χρήση ενός τύπου κτερισματος για τους ενηλικους αρκει να έχει βρεθει ένα παράδειγμα αυτού του τύπου σε έναν τάφο ενηλίκου και κανένα σε τάφο παιδιοῦ ή έφηβου. Για να θεωρηθεί ότι ένας τύπος προσφέρεται μόνο σε τάφους παιδιών απαιτείται να έχουν βρεθεί τουλάχιστον 4 παραδείγματα σε τάφους παιδιών και κανένα σε τάφο ενηλίκου. Είναι σαφές ότι αδιακρίτως ηλικίας προσφέρονταν οι λήκυθοι, οι άμφορίσκοι, οι ψευδόστομοι και οι χάντρες.

Όπως προκύπτει από τους πίνακες 107 και 108, "θήλαστρα" βρέθηκαν σε 9 τάφους παιδιών και σε έναν αδιάγνωστο⁶⁰³ και "προχοΐδια" σε 7 παιδιών και στον ίδιο αδιάγνωστο, που περιείχε και το "θήλαστρο"⁶⁰⁴. Και οι δύο τύποι στοιχειοθετούνται ως δείκτες ταφής παιδιοῦ στην Άττική. Στην Αργολίδα ένα προχοΐδιο έχει βρεθεί σε τάφο ενηλίκου ("Μυκήνες, Κυκλώπειο άνδηρο"). Για την

595. Ker. S 42· Xeropolis 5.

596. Ag A 18:4· Ker. S 61· "Περατή 7, 18, 19, 22, 26, 32, 33α, 37, 43β, 44, 46α, 48, 51, 54, 64, 66, 73, 78, 87, 94, 95, 102, 104, 116, 126, 129, 130α, 140, 144, Σ 14α, Σ 23α, Σ 57α"· Xeropolis 2· Deiras XXXIII (σε άγγείο)· "Τίρυνθα - Πρ. Ηλίας V"· "Μυκήνες [Desborough 1973]"·

597. Ker. S 4· "Περατή 6, 16, 60, 80, 83"· "Μυκήνες, Κυκλώπειο άνδηρο" (σε άγγείο).

598. Ker. S 19, 27· "Περατή 31"·

599. Ker. S 17· "Περατή 49"·

600. "Περατή 22 α"·

601. Ker. S 51, 62, 63, 69, 91, 106· Αθήνα, Ακρόπολη, Νοτίως "όδος Δημητρακοπούλου, ΙΙΙ", "όδος Συγγρού"· "Περατή 3, 24, 36, 39, 51, 57, 62, 63, 70, 71, 85, 91, 97, 98, 103, 115, 125"·

602. Xeropolis 5 (άνδρας), Xeropolis 2 (παιδί)· ή ταφή σώματος σε άγγείο (έγχυτρισμός)· "Μυκήνες - Κυκλώπειο άνδηρο" (ενηλικος)· "Τίρυνθα - Πρ. Ηλίας V" (παιδί)· "Μυκήνες, οίκια Τσούντα [Desb. 1973]" (παιδί)· ή ταφή σώματος σε άγγείο (έγχυτρισμός)· Deiras XXXIII (παιδί).

603. "Περατή 18, 46α, 48, 64, 66, 104, 129, Σ 23α, Σ 57α", και τον αδιάγνωστο "Περατή 39"·

604. "Περατή 7, 18, 37, 104, 126, Σ 23α, Σ 57α", και τον αδιάγνωστο "Περατή 39"·

πρόχου δέν προκύπτει συμπέρασμα. **Κύπελλα** βρέθηκαν σέ 10 βέβαιους τάφους παιδιών⁶⁰⁶, σέ έναν τάφο ἐνηλίκου ἢ ἐφήβου (Κεγ. S 19) καί σέ 2 ἀδιάγνωστους (Περατή 39, 70). Ἐάν ὁ Κεγ. S 19 εἶναι τάφος ἐφήβου, τὰ κύπελλα θά μπορούσαν νά ἀποδοθοῦν στίς ταφές τῶν παιδιῶν ἢ τῶν ἐφήβων· ὡστόσο ἀκόμα καί ἂν εἶναι ἐνηλίκου, θά μπορούσε νά πρόκειται γιά μία ἐξαιρεση, ἴσως μία προσφορά συγγενῆ. Αὐτή ἡ ἐκδοχή ὑποστηρίζεται ἀπό τό γεγονός ὅτι ὁ ἀριθμός κυπέλλων ἀπό ταφές παιδιῶν εἶναι ἰκανός, ἂν σκεφτεῖ κανεῖς ὅτι πολλοί δείκτες καθορίζονται βάσει ἑνός καί μοναδικοῦ παραδείγματος. *Ἐπομένως, τὰ κύπελλα μποροῦν νά θεωρηθοῦν πιθανός δείκτης ταφῆς παιδιοῦ καί ἢ ἐφήβου. 5 σκύφοι* ἔχουν βρεθεῖ σέ 4 τάφους παιδιῶν, ἕνας σέ τάφο ἐφήβου ἢ παιδιοῦ, ἕνας σέ ἐφήβου ἢ ἐνηλίκου καί ἀπό ἕνας σέ 2 ἀδιάγνωστους τάφους⁶⁰⁶. Γιά τό παράδειγμα πού βρέθηκε σέ τάφο πού ἴσως ἀνήκει σέ ἐνήλικο, ἰσχύει ὁ, τι ἀναφέρθηκε καί γιά τό κύπελλο. *Ὅποτε καί ὁ σκύφος μπορεῖ νά θεωρηθεῖ πιθανός δείκτης ταφῆς παιδιοῦ καί ἢ ἐφήβου.* Ἀπό μία **οἶνοχόη** βρέθηκε σέ έναν τάφο παιδιοῦ (Περατή 44), σέ έναν ἐνηλίκου ἢ ἐφήβου (Κεγ. S 19) καί σέ έναν παιδιοῦ ἢ ἐφήβου (Κεγ. S 17)· ὁ ἀριθμός τους εἶναι πολύ μικρός γιά νά στοιχειοθετήσει ὁποιοδήποτε συμπέρασμα, ἀκόμα καί ἂν ὁ Κεγ. S 19 εἶναι τάφος ἐφήβου. **Ἀλαβαστροειδῆ ἀγγεῖα** βρέθηκαν σέ 3 τάφους παιδιῶν (συμπεριλαμβανομένου καί τοῦ ἀλαβαστροειδοῦς ἀμοφορίσκου τοῦ τάφου "Περατή 51"), σέ έναν πού θεωρεῖται ἐνηλίκου ἢ ἐφήβου, καί σέ 2 ἀδιάγνωστους⁶⁰⁷. Ἐπομένως δέν προκύπτει ἀποκλειστική χρήση τοῦ τύπου ὡς κτερίσματος. Τό ἴδιο ἰσχύει καί γιά τίς **κύλικες**, παρ' ὅλο πού ἔχουν βρεθεῖ σέ 2 τάφους παιδιῶν, ἐκ τῶν ὁποίων ὁ ἕνας ἀπό τήν Ἀργολίδα⁶⁰⁸, καί σέ κανέναν ἄλλης πληθυσμιακῆς ομάδας, γιὰτί αὐτός ὁ ἀριθμός ἀγγείων εἶναι πολύ μικρός γιά νά ἀποκλειστεῖ ἡ πιθανότητα νά προσφερόταν ὁ τύπος καί σέ ἐνηλίκους. Τά **κοχύλια** καί οἱ **ἀχιβάδες** συναντῶνται ἀποκλειστικά σέ τάφους παιδιῶν (8 ἀπό τήν Περατή καί ἕναν ἀπό τό δεῖγμα τῆς Ἀργολίδας)⁶⁰⁹. 2 **περόνες** βρέθηκαν σέ τάφο ἀνδρα, τόν Κεγ. S 42, μία σέ τάφο ἐνηλίκου ἢ ἐφήβου (Κεγ. S 27), μία σέ τάφο ἐφήβου (Περατή 122 α). Ἐπίσης πολλά μέρηματα περονῶν ἀπό ἔλεφαντοστό βρέθηκαν σέ τάφο ἐνηλίκου ἀπό τήν Περατή, ἀλλά πιθανότατα αὐτές εἶχαν ἄλλη χρήση. Βάσει τῆς ἀναλογίας τῶν ταφῶν ἐνηλίκων πρὸς τίς ταφές παιδιῶν, θεωρητικά ἂν συνήθιζαν νά κτερίζουν καί τὰ παιδιά μέ περόνες, θά ἔπρεπε νά τίς εἶχαμε βρεῖ καί σέ ἀρκετές ταφές παιδιῶν. Τό ἴδιο ἰσχύει καί γιά τὰ **"κομβία"**, τὰ ὁποῖα ἔχουν βρεθεῖ σέ έναν τάφο ἀνδρα ἀπό τήν Ξηρόπολη, σέ έναν ἐνηλίκου ἀπό τήν Περατή καί σέ 2 ἀδιάγνωστους ἀπό τήν Περατή⁶¹⁰. *Καί οἱ δύο τύποι μποροῦν νά θεωρηθοῦν δείκτες ταφῆς ἐνηλίκου (ἢ περόνη καί ἐφήβου), ἀλλά ὄχι ἀναγκαστικά ἀνδρα, ἀφοῦ δέν ἔχουν προσδιοριστεῖ τάφοι ὡς γυναικῶν, ὥστε νά συγκρίνουμε τὰ κτερίσματά τους.* **Πόρτες** βρέθηκαν στήν ταφή ἀνδρα τοῦ Κεραμεικοῦ, στήν ὁποία βρέθηκαν καί οἱ περόνες, σέ μία ἐνηλίκου ἢ ἐφήβου Κεγ. S 27, σέ μία παιδιοῦ τῆς Ἀττικῆς (Περατή 19), καί σέ μία παιδιοῦ τοῦ δείγματος τῆς Ἀργολίδας (Μυκῆνες [Desborough 1973]). Πρέπει, ὡστόσο, νά σημειωθεῖ ὅτι ἡ ταφή παιδιοῦ τῆς Περατῆς βρέθηκε σέ διαταραγμένο θαλαμοειδῆ τάφο καί δέν μπορούμε νά ἀποκλείσουμε τήν πιθανότητα νά περιεῖχε καί ταφή ἐνηλίκου, στήν ὁποία ἐνδεχομένως νά ἀνήκε ἡ πόρτη. Σέ αὐτήν τήν περίπτωση, βάσει τοῦ τάφου

606. Ag A 18:4· "Περατή 7, 26, 44, 66, 104, 126, 140, Σ 14 α, Σ 23α".

606. Τάφοι παιδιῶν: "Περατή 7, 43β, 87, Σ 14 α"· ἐφήβου ἢ παιδιοῦ: Κεγ. S 17· ἐφήβου ἢ ἐνηλίκου: Κεγ. S 27· ἀδιάγνωστοι: "Περατή 3"· Κεγ. S 51.

607. Τάφοι παιδιῶν: "Περατή 33α, 104, 51"· ἐνηλίκου ἢ ἐφήβου: "Περατή 31"· ἀδιάγνωστοι: "Περατή 24, 125".

608. "Περατή 66"· "Τίρυνθα - Πρ. Ἡλίας V".

609. "Περατή 7, 33α, 37, 54, 104, 116, Σ 23α, Σ 57α"· "Τίρυνθα - Πρ. Ἡλίας V".

610. Xeropolis 5· "Περατή 16, 85, 125".

Ker. S 27 ή πόρπη θα μπορούσε να συγκαταλεχθεί στα κτερίσματα των ενηλίκων ή εφήβων, με εξαίρεση την Άργολίδα. Τα **δαχτυλίδια** βρέθηκαν στον προαναφερθέντα τάφο άνδρα (Ker. S 42), σε 2 τάφους ενηλίκων, σε 3 τάφους ενηλίκων ή εφήβων, σε 2 τάφους παιδιών του δείγματος της Άργολίδας και 3 άδιάγνωστους⁶¹¹. Έπομένως φαίνεται ότι στην Άττική δεν προσφέρονται σε τάφους παιδιών, αντίθετα από την Άργολίδα. Η αναλογία των τάφων ενηλίκων προς τους τάφους παιδιών του δείγματος της Άργολίδας είναι 1:4, και έτσι οι 2 τάφοι παιδιών δεν επιτρέπουν τον καθορισμό δείκτη. **Σφηκωτήρας** έχει βρεθεί στους τάφους ενηλίκων "Περατή 16 και 83", ενώ στον τάφο παιδιού "Περατή 32" έχει βρεθεί αντικείμενο το οποίο δεν είναι σαφές αν είναι δαχτυλίδι ή σφηκωτήρας. **Ειδώλια** έχουν βρεθεί μόνο σε 3 ταφές παιδιών⁶¹². Παρ' όλο που κανένα δεν έχει βρεθεί σε ταφή ενηλίκου, για να θεωρηθούν αποκλειστικά παιδικό κτερίσμα, θα έπρεπε να έχουμε βρει σε 4 τάφους παιδιών. Ωστόσο, **φυλακτό** και **δέλτος**, που θεωρείται φυλακτό, έχουν βρεθεί σε 2 ταφές παιδιών (Περατή 104, Xeropolis 2), άλλο ένα σε ταφή παιδιού ή εφήβου (Περατή 49)⁶¹³ και 2 σε άδιάγνωστη ταφή (Περατή 24). Και σε αυτή την περίπτωση κανένα δεν βρέθηκε σε ταφή ενηλίκου. *Αν και τα ειδώλια θεωρηθούν φυλακτά, μπορεί να θεωρηθεί ότι τα φυλακτά προσφέρονταν σε ταφές παιδιών και εφήβων.*

Ο ακόλουθος πίνακας παρουσιάζει την κατανομή των τύπων κτερισμάτων κατά ηλικία:

Κτερίσμα	Παιδιά	Παιδιά ή έφηβοι	Έφηβοι	Έφηβοι;	Έφηβοι ή ενήλικοι	Ενήλικοι	Άγνωστο
Άλαβ/δές	X				X		X
Άμφορίσκος	X				X	X	X
"Θήλαστρο"	X						X
Κύπελλο	X				X		X
Λήκυθος	X					X	X
Οίνοχόη	X	X			X		
Πρόχους	X					X	X
Προχοΐδιο	X						X
Σκύφος	X	X			X	X Άργ.	X
Ψευδόστομος	X			X		X	X
Δαχτυλίδια	X Άργ.				X	X	X
Ειδώλιο	X						
Κάτοπτρο						X	
"Κομβία"						X	X
Κοχύλι, άγυβάδα	X						
Περόνη				X	X	X	
Πόρπη	X;				X	X	X
Σφηκωτήρας	X;					X	
Φυλακτό	X	X					X
Χάντρες	X	X			X	X	X

Έπομένως, αποτελούν θεωρητικά ασφαλείς δείκτες, στους τάφους της Άττικής:

611. Ένηλίκων: "Περατή 16, 60"· ενηλίκων ή εφήβων: Ker. S 27· "Περατή 31"· Ker. S 19· παιδιών: "Μυκήνες [Desborough 1973]", Deiras XXIV· άδιάγνωστοι: "Περατή 24, 98"· Deiras XXIX.

612. "Περατή 37, 48, Σ 23α".

613. Ο Ίακωβίδης θεωρεί τον τάφο ενηλίκου (Ίακωβίδης 1969, 313). Το μήκος του σκελετού βάσει του σχεδίου όμως (περί τά 0, 75 μ. μετά την πτώση των αναστηκωμένων γονάτων) δείχνει ταφή ενηλίκου.

- παιδιών: τὰ "θήλαστρα"⁶¹⁴, τὰ προχοῖδια, τὰ κοχύλια καὶ οἱ ἀχιβάδες⁶¹⁵
- πιθανῶς παιδιῶν καὶ ἐφήβων: τὰ φυλακτά, οἱ σκύφοι καὶ τὰ κύπελλα
- ἐνηλίκων καὶ ἐφήβων: οἱ περόνες καὶ τὰ δαχτυλίδια
- ἴσως μόνο ἐνηλίκων καὶ ἐφήβων: οἱ πόρπες
- ἐνηλίκων: τὰ "κομβία"⁶¹⁶ καὶ τὸ κάτοπτρο
- ἴσως μόνο ἐνηλίκων: οἱ σφηκοτήρες.

Ἡ διαφαινόμενη διαφοροποίηση στὴν προσφορὰ τῶν **δαχτυλιδιῶν** καὶ τῶν **προχοῖδιῶν** μεταξὺ τῆς Ἀττικῆς καὶ τοῦ δείγματος τῆς Ἀργολίδας, θέτει τὸ ἐρώτημα κατὰ πόσο δείκτες ποὺ διαπιστώθηκαν σὲ τάφους τῆς μιᾶς περιοχῆς, πρέπει νὰ ἀποδίδονται ἀπροβλημάτιστα καὶ σὲ ἄλλες.

Ἀπὸ τὰ **σπασμένα κτερίσματα** (βλ. πίν. 107), ἐκεῖνα γιὰ τὰ ὁποῖα μποροῦμε νὰ εἴμαστε βέβαιοι ὅτι ἔσπασαν ἐσκεμμένα, συναντῶνται σὲ τάφους παιδιῶν⁶¹⁷, σὲ ἓναν ἐφήβου ἢ παιδιοῦ (Ker. S 17) καὶ σὲ ἓναν ἀδιάνγνωστο, στὸν Ker. S 51, γιὰ τὸν ὁποῖο ἐπομένως αὐξάνονται οἱ πιθανότητες νὰ εἶναι τάφος παιδιοῦ. Τὰ σπασμένα ἀπὸ ἀδιατάρακτους τάφους, γιὰ τὰ ὁποῖα ὡστόσο ἡ αἰτία τῆς θραύσης δὲν εἶναι σαφῆς, συνήθως λόγω κατάρρευσης τῆς ὀροφῆς (βλ. κ.ἀ.), βρέθηκαν σὲ 10 τάφους παιδιῶν, ἓναν πιθανὸν ἐφήβου, ἓναν ἐνηλίκου καὶ 7 ἀδιάνγνωστους⁶¹⁸. Ὁ τάφος ἐνηλίκου εἶναι ὁ "Περατὴ 16", ποὺ ἔχει θεωρηθεῖ τέτοιος ἀπὸ τὸν Ἰακωβίδη βάσει τῆς εἰκόνας τῶν ὀστῶν· τὰ ἀγγεῖα του ἔχουν μόνο μικρὲς συμπληρώσεις καὶ ἡ θραύση τους εἶναι πολὺ πιθανὸν νὰ μὴν ἔγινε ἐσκεμμένα, ἀλλὰ νὰ ὀφείλεται στὴν κατάρρευση τῆς ὀροφῆς. *Φαίνεται ἐπομένως ὅτι τὰ σπασμένα κτερίσματα συναντῶνται μόνο σὲ ταφές παιδιῶν καὶ ἐφήβων.*

Σύγκριση μὲ τὰ στοιχεῖα ἀπὸ τοὺς ὁμαδικοὺς τάφους δὲν μπορεῖ νὰ γίνει, δεδομένου ὅτι δὲν εἶναι σίγουρο τὸ ἂν περιεῖχαν ταφὴ παιδιοῦ ἢ ὄχι, ἀφοῦ οἱ σκελετοὶ τῶν παιδιῶν ἀποσυντέθηκαν τίς περισσότερες φορὲς τελείως.

Βάσει αὐτῶν, λοιπόν, ἀπὸ τοὺς **ἀδιάνγνωστους** τάφους προσδιορίζονται:

- ὡς **παιδιοῦ**: ὁ τάφος "Περατὴ 39" ("θήλαστρα")·
- ὡς πιθανὸν **παιδιοῦ ἢ ἐφήβου**: "Περατὴ 3" καὶ Ker. S 51 (μὲ σκύφο), Ker. S 19 καὶ "Περατὴ 70" (μὲ κύπελλο)·
- ὡς **ἐνηλίκου**: οἱ τάφοι "Περατὴ 85 καὶ 125" (μὲ "κομβίο").
- ὡς **ἐνηλίκου ἢ ἐφήβου**: "Περατὴ 98" (μὲ δαχτυλίδια).

Ἡ ἀπόδοση τοῦ κυπέλλου κατ' ἀποκλειστικότητα στὰ παιδιὰ ἐνισχύεται ἀπὸ τὸν θεωρητικὰ τάφο παιδιοῦ "Περατὴ 39", ποὺ περιεῖχε **κύπελλο**. Πρόβλημα ἀποτελεῖ ὁ τάφος "Περατὴ 24", ὁ ὁποῖος ἔχει **φυλακτά** (πιθανῶς παιδικὸ ἢ ἐφηβικὸ κτερίσμα) μαζί μὲ **δαχτυλίδια** (κτερίσμα ἐνηλίκων ἢ ἐφήβων). Πιθανῶς νὰ πρόκειται γιὰ τάφο ἐφήβου. Καὶ στὸν τάφο Ker. S 27, ποὺ θεωρήθηκε τάφος ἐφήβου ἢ

614. Ἰακωβίδης 1969, 66-7.

615. ὁ. π.

616. Ἰακωβίδης 1969, 278.

617. "Περατὴ 7, 33α, 43β, 102, 116, 129, Σ14α, Σ 23α" Βάσει τῆς γενικῆς ἀναλογίας τῶν ταφῶν τῶν ἐνηλίκων πρὸς τίς ταφές παιδιῶν, θεωρητικὰ θὰ ἔπρεπε νὰ ὑπάρχουν δύο τάφοι ἐνηλίκων μὲ σπασμένα, σημαντικὰ ἑλλιπῆ ἀγγεῖα.

618. Παιδιῶν: "Περατὴ 26, 48, 51, 66, 87, 95, 126, 140, 144"· πιθανὸν ἐφήβου: "Περατὴ 122α"· ἐνηλίκου: "Περατὴ 16"· ἀδιάνγνωστο: "Περατὴ 3, 24, 39, 57, 63, 97, 125".

ἐνηλίκου ἀπὸ τὸ ὕψος τοῦ σκελετοῦ, συναντῶνται "ἀντιφατικά" κτερίσματα: **σκύφος** (παιδικὸ κτερίσμα κατὰ τὰ ἄλλα) καὶ **περόνη** (ἐνηλίκου κατὰ τὰ ἄλλα) μαζί με **δαχτυλίδια**. Αὐτοὶ οἱ συνδυασμοὶ τύπων ἐξηγοῦνται ἂν στοὺς ἐφήβους προσφέρονταν κάποια ἀπὸ τὰ κτερίσματα ποὺ θεωροῦνταν κατάλληλα γιὰ παιδιὰ, καὶ κάποια ἀπὸ ἐκεῖνα ποὺ θεωροῦνταν κατάλληλα γιὰ ἐνηλίκους. Αὐτὸ ὥστόσο περιπλέκει τὴν κατάσταση, γιατί θὰ σημαίνει ὅτι ὀρισμένοι ἀπὸ τοὺς τάφους με κτερίσματα ποὺ εἶναι θεωρητικὰ εἴτε παιδιῶν ἢ ἐνηλίκων, θὰ μπορούσαν νὰ εἶναι ἐφήβων.

*Πάνω ἀπὸ τὴν ταφή (πίν. 110) ἔχει βρεθεῖ **μόνωτος σκύφος** στὴν Ξηρόπολη, σὲ τάφο ἐνηλίκου (Χεγοροίς 5), καὶ ἓνας **συνήθης σκύφος** στὴν Περατὴ, στὸν τάφο "Περατὴ 85", ὁ ὁποῖος θεωρήθηκε τάφος ἐνηλίκου, ἐπειδὴ περιέχει "κομβία". Στὴν Ἀττικὴ, ὁ σκύφος ὡς κτερίσμα στὸ ἐσωτερικὸ τοῦ τάφου θεωρήθηκε πιθανὸς δείκτης παιδιῶν καὶ ἐφήβων. Ὁ **μόνωτος σκύφος** τῆς Ξηρόπολης εἶναι οὕτως ἂ ἄλλως μεμονωμένη περίπτωση, καὶ ὡς τύπος καὶ λόγω τῆς θέσης εὐρέσεώς του. Τὸ ἴδιο μπορεῖ νὰ ἰσχύει καὶ γιὰ τὸν σκύφο τῆς Περατῆς λόγω τῆς θέσης εὐρέσεώς του στὸ ταφικὸ σύνολο.*

Οἱ ταφές σώματος σὲ ἀγγεῖο (ἐγγυτρισμοὶ)⁶¹⁹ τοῦ δείγματος τῆς Ἀργολίδας δὲν δίνουν στοιχεῖα ποὺ νὰ ὀδηγοῦν σὲ κάποια συμπεράσματα. Ὁμοίως καὶ τὰ κτερίσματα τῶν ταφῶν τέφρας, γιὰ τίς ὁποῖες γνωρίζουμε ἀπὸ τὴν ὀστεολογικὴ μελέτη ὅτι περιείχαν λείψανα μόνο ἐνηλίκων (πίν. 111· βλ. κ.ἀ. σ. 77).

Ἀπὸ τὴν ἄποψη τῶν κατηγοριῶν κτερισμάτων παρατηρεῖται ὅτι ἀπὸ τοὺς συνήθεις τύπους μόνο τὰ "**μυροδοχεῖα ἢ ἐλαιοδοχεῖα**" (ψευδόστομοι, λήκυθοι καὶ οἱ ἀμφορίσκοι, πιθανὸν με ἀνάλογη χρῆση ἀλλὰ με περιεχόμενο με τὴ μορφή ἀλοιφῆς) σαφῶς προσφέρονταν ἀνεξαρτήτως ἡλικίας. Τὸ ἴδιο θὰ ἰσχύει καὶ γιὰ τὰ **ἀλαβαστροειδῆ ἀγγεῖα**, ἐφ' ὅσον ἔχουν τὴν ἴδια χρῆση με τοὺς ἀμφορίσκους⁶²⁰. Στὰ ὑπόλοιπα **κλειστὰ ἀγγεῖα** (πρόχους, οἰνοχόη, προχοῦδιο⁶²¹) παρατηρεῖται ἀνομοιογενὴς ἀντιμετώπιση: οἱ πρόχοι προσφέρονταν ἀδιακρίτως ἡλικίας, τὰ προχοῦδια μόνο σὲ παιδιὰ, ἐνῶ γιὰ τίς οἰνοχόες δὲν εἶναι σαφές. Ἀξιοσημειωτὴ εἶναι ἡ **προσφορά τῶν ἀγγείων πόσεως** (σκύφοι, κύπελλα) σχεδὸν ἀποκλειστικὰ σὲ ταφές ἐνηλίκων στὸ ἐσωτερικὸ τοῦ τάφου, ἐνῶ πάνω ἀπὸ τὸν τάφο ἔχουν βρεθεῖ σὲ 2 ταφές ἐνηλίκων (σκύφος καὶ **μόνωτος σκύφος**). Στὴν Ἀττικὴ ἀπὸ τὰ **κοσμήματα ἐνδύσης** (περόνες, πόρπες, πιθανὸν "κομβία") οἱ περόνες προσφέρονταν σὲ ἐνηλίκους καὶ ἐφήβους, καὶ τὰ "κομβία" ἀποκλειστικὰ σὲ ἐνηλίκους. Τὰ **δαχτυλίδια** στὴν Ἀττικὴ προσφέρονταν ἐπίσης μόνο σὲ ἐνηλίκους καὶ ἐφήβους· διαφορετικὰ στὴν Ἀργολίδα. Τὰ **ἄστρα** (παιχνίδια) βρέθηκαν μόνο σὲ τάφους παιδιῶν καὶ τὰ **φυλακτὰ** καὶ τὰ **εἰδώλια** (τὰ ὁποῖα πιθανὸν νὰ παίζουν τὸ ρόλο φυλακτοῦ⁶²²) μόνο σὲ τάφους παιδιῶν καὶ ἐφήβων. Ἀξιοσημειωτὴ εἶναι ἡ παρουσία τῶν περονῶν, τῶν πορπῶν καὶ τῶν δαχτυλιδιῶν σὲ τάφους ἀνδρῶν.

619. Deiras τ. XXXIII: "Μυκῆνες, Κυκλώπειο ἄνδρσο".

620. Ἰακωβίδης 1969, 86-7. Βλ. καὶ J. A. Leonard, Consideration of the morphological variation in the Mycenaean pottery from Southeastern Mediterranean, BASOR 241, 1991, σ. 94, εἰκ. 6.

621. Καὶ ὁ Ἰακωβίδης ἐντάσσει αὐτοὺς τοὺς τύπους στὴν ἴδια κατηγορία (Ἰακωβίδης 1969, 86).

622. Ἰακωβίδης 1969, 66-7.

ΥΕ ΙΙΙ γ

ΤΑΦΕΣ ΣΩΜΑΤΟΣ ΣΕ ΤΑΦΟ

ΤΑΦΟΙ ΜΕ ΚΤΕΡΙΣΜΑΤΑ ΓΝΩΣΤΗΣ ΚΑΤΑΣΤΑΣΗΣ ΠΡΟΣΦΟΡΑΣ

Τάφος	Πρόχους	Προχοϊδ.	Κύπελλο	Σκύφος	Λίκυθος	Αμφίσκος	Ψευδόστ.	Λοιπά αγγεία	Περώνη	Πόση	Χαχλ. βλ.	Χάνδρες	"Κομβ. α"	Λοιπά άντικ.
Άνδρες														
Κερ. S 42					3	1	1		2	4	4			τμ. πόρτης;
Χεροpolis 5	1												3;	
Ενήλικοι														
Κερ. S 4					1									
Περ. 6						1	1							
Περ. 16*											5	2	10	κάτοπτρο, σφηκ.
Περ. 60*											1			
Περ. 80														έλασμα, σύρμα
Περ. 83														σφηκ.
Ενήλικοι ή εφηβοί														
Κερ. S 19			1			1	1	οίν.			1			
Κερ. S 27				1		1			2	3	10			βραχιόλι
Περ. 31						1 μφ.;		άλαβαστρο, άλάβ/δές			2	4		
Εφηβοί ή παιδιά														
Περ. 49												1		χο. φυλακτό
Κερ. S 17				1				οίν. σπ. πλ.						
Εφηβοί;														
Περ. 122 α*														λεπ.
Παιδιά														
Ag A 18:4			1											
Περ. 7		1 έλλ.	1	1 έλλ.										3 κοχ., άχιβ.
Περ. 19										1				2 ύφαντ. βάση
Περ. 33 α					1 έλλ.			άλαβ/δές έλλ.						3 άχιβ.
Περ. 37*														κοχ.
Περ. 43 β				1 έλλ.										
Περ. 44			1 μφ					οίν.				1 χο.		
Περ. 54														61 κοχ., άχιβ.
Περ. 64 *						1								
Περ. 94								χειρ. κύπ. μφ.						
Περ. 102						1 έλλ.								
Περ. 104		1	1				1	"θήλ.", άλαβ/δές μφ.;				1		4 κοχ., δέλτος, χ. ποτήριο
Περ. 116					1 έλλ.									άχιβ.
Περ. 129								2 "θήλ." έλλ.						
Περ. 130 α							1 σπ. πλ.							
Περ. Σ14α			1 μφ έλλ.	1		1 έλλ.								
Περ. Σ23α		1	1 σπ. πλ.		1	1 έλλ.		"θήλ." πλ.						38 κοχ., είδ. βοδιού
Περ. Σ57α		1						"θήλ."						1 κοχ.
Χεροpolis 2														λίθ. φυλακτό
Τύρινθα, Προφ. Ηλίας V						1 (ιδ.)	1	κύλικα						μαγ. έλλ., κοχ.
Άγνωστο														
Κερ. S 51				1	1 έλλ.									
Περ. 24 *											5			κτένι, 2 φυλακτά, σφραγ., σωλήν
Περ. 39*		1						"θήλ."						
Περ. 51*							1							
Περ. 57*							1							
Περ. 62							1					2		
Περ. 70			1		1									
Περ. 71														2 πλαίσια χαλκά
Περ. 85					1			δίωτος ληκ.					1	
Περ. 98*											2			
Περ. 125*													1	
Deiras XIV*									1					
Deiras XX*														χάντρα
Deiras XXIX							1		2	1	1			

ΥΕ ΙΙΙ γ

ΤΑΦΕΣ ΣΩΜΑΤΟΣ ΣΕ ΤΑΦΟ

ΤΑΦΟΙ ΜΕ ΚΤΕΡΙΣΜΑΤΑ ΑΓΝΩΣΤΗΣ ΚΑΤΑΣΤΑΣΗΣ ΠΡΟΣΦΟΡΑΣ

Τάφος	Πρό χους	Προ χοϊδ.	Κύπε λλο	Σκύφ ος	Λήκυ θος	Αμφ/ σκος	Ψευδό στ.	Λουπά αγγεία	Περό νη	Πόρ πη	αχτ υλ	Κάνο ρες	"Κομ ία"	Λουπά άντικ.
Ενήλικοι														
Περ. 16*						2	1							13 διακόρια
Έφηβοι;														
Περ. 122 α							3		1					
Παιδιά														
Κερ. S 61						1								
Περ. 18		1						"θήλ."						
Περ. 22							1							
Περ. 26			1											
Περ. 32					1									δαχτυλ. ή στορεπτό
Περ. 37*		1												είδ. βοδιού,
Περ. 46 α		1						"θήλ."						άχιβ., 3 κοχ.
Περ. 48								"θήλ."				1		είδ. Ψ
Περ. 51;						1		άλ/δής άμφ/σκ.						
Περ. 64 *						1		"θήλ."						
Περ. 66			1					"θήλ." κύλικα						
Περ. 73;							1							
Περ. 87	1			2			1							
Περ. 95								ύδρια						
Περ. 126		1	1											
Περ. 140			1											
Περ. 144							1							
Αγκ. [Desb. 1973]						1				2	1			
Άγνωστο														
Περ. 57	1					1								
Κερ. S 62						1								
Κερ. S 63						1								
Κερ. S 69							1							
Κερ. S 91							1							
Κερ. S 106							1							
Άθ., Άκρ.Ν., Δημητρ. τ. ΙΙΙ							1							
Άθ., Άκρ.Ν., Συγγροδ							1							
Περ. 3	1			1										
Περ. 24 *							1	άλαβ/δές						
Περ. 36														οσά ζωων
Περ. 39*			1			2								
Περ. 63				1										
Περ. 91							1							
Περ. 97						3								
Περ. 98*								πιθαμφ/σκος, λεκάνη, άμφ/σκος ή ψευδ.						
Περ. 103							1							
Περ. 115							1							
Περ. 125*					1	1		άλαβ/δές						φύλλο χο.
Deiras XIV*					1	1	1	πόχους άωτος						

ΥΕ ΙΙΙ γ

ΤΑΦΕΣ ΣΩΜΑΤΟΣ ΣΕ ΑΓΓΕΙΟ (ΕΓΧΥΤΡΙΣΜΟΙ)

ΚΤΕΡΙΣΜΑΤΑ ΜΕΣΑ ΣΤΟΝ ΤΑΦΟ ΑΚΕΡΑΙΑ

Τάφος	Πρό χους	Πρό χοϊδ.	Κύπε λλο	Εκύφ ος	Λίθι νος	Αμφ/ σκος	Ψευδό στ.	Λοιπά άγγεία	Περ όνη	Πόρ η	Δαχτ υλ.	Κάντ ρες	"Κομβ ία"	Λοιπά άντικ.
Ένήλικοι														
Μυκ.Κυκλώπει ο άνδρσο		1					2	πίθος ταφ., έλαβ/δέξ πώμα						
Παιδιά														
Deiras XXXIII								άμφ. λ.κ. ταφ., "θήλ."	1		1			
Deiras XXIV								2 άμφ. λ.κ. (1 ταφ.)			1			

ΠΙΝΑΚΑΣ 109

ΥΕ ΙΙΙ γ

ΤΑΦΕΣ ΣΩΜΑΤΟΣ ΣΕ ΤΑΦΟ

ΠΑΝΩ ΑΠΟ ΤΗΝ ΤΑΦΗ / ΤΙΣ ΚΑΛΥΠΤΗΡΙΕΣ ΠΛΑΚΕΣ

Τάφος	Πρό χους	Πρό χοϊδ.	Κύπε λλο	Εκύφ ος	Λίθι νος	Αμφ/ σκος	Ψευδό στ.	Λοιπά άγγεία	Περ όνη	Πόρ πη	Δαχτ υλ.	Κάντ ρες	"Κομβ ία"	Λοιπά άντικ.
Ένήλικοι														
Περ. 60														άχινός
Χερ. 5								μόν. σκ. άκέρ.						
Παιδιά														
Περ. 44												1		
Άγνωστο														
Περ. 85				1 σπ. πλ.										
Deiras XX*							1							

ΠΙΝΑΚΑΣ 110

ΤΑΦΕΣ ΤΕΦΡΑΣ

ΚΤΕΡΙΣΜΑΤΑ

Τάφος	Πρό χους	Πρό χοϊδ.	Κύπε λλο	Εκύφ ος	Λίθι νος	Αμφ/ σκος	Ψευδό στ.	Λοιπά άγγεία	Περ όνη	Πόρ η	Δαχτ υλ.	Κάντ ρες	"Κομβ ία"	Λοιπά άντικ.
Ένήλικοι														
Περ. 1 [α]								πιθαμφ/σκος τεφρ.				2 χρ.		
Περ. 38	τεφρ.													δσπά ξώου, χο. σύμα
Περ. 75 [α]	τεφρ.													σχαρ.
Περ. 145	τεφρ.													δσπρ.
Περ. 157								άμφ. τεφρ., βάση άγγ.						

ΠΙΝΑΚΑΣ 111

Υπομυκηναϊκή Περίοδος (άρ. κατ. 120-381)

Ἡ ἐφαρμογή δλων τῶν παραγόντων χωρισμοῦ τοῦ ὑλικοῦ σέ κατηγορίες (περιοχή, τύπος ταφῆς, ὑποπερίοδος, φύλο ἢ ἡλικία) ὀδηγεῖ σέ ὁμαδοποιήσεις μέ πολύ μικρό ἀριθμὸ τάφων. Παρ' ὄλ' αὐτὰ προκύπτουν περιορισμένα συμπεράσματα τόσο γιὰ ὀρισμένες ὑποπεριόδους τῆς Ὑπομυκηναϊκῆς Περιόδου, τοῦλάχιστον στήν Ἀττική, ἀπὸ ὅπου καὶ τὸ περισσότερο ὑλικό, ὄσο καὶ γιὰ τὸ σύνολο τῆς περιόδου.

Στοὺς πίνακες 112 καὶ 113 παρουσιάζονται οἱ **ταφές σώματος** (πλὴν τῶν ταφῶν τοῦ Κεραμικοῦ ποῦ δημοσίευσε ὁ Ruppenstein τὸ 2007, βλ. κ.ἀ. σ. 60-9, ἀρ. κατ. 269-300) κατὰ τὴν κατάσταση διατήρησης τῶν κτερισμάτων τους καὶ τὰ ἀνθρωπολογικὰ δεδομένα⁶²³. Ἀπὸ αὐτὲς ἔχουν προσδιοριστεῖ ἀπὸ τὴν ὄστεολογικὴ μελέτη 8 σκελετοὶ ὡς ἀνδρῶν, 10 ὡς γυναικῶν καὶ 2 ὡς παιδιῶν⁶²⁴. ἀπὸ τὰ ἐπιπλέον στοιχεῖα τοῦ μεγέθους τῶν τάφων καὶ τῶν σκελετῶν προσδιορίζονται ἄλλοι 15 ὡς παιδιῶν, 20 ὡς ἐνηλίκων, τέσσερις ὡς ἐνηλίκων ἢ ἐφήβων καὶ 3 ὡς παιδιῶν ἢ ἐφήβων⁶²⁵. Ἀπὸ τῆς 12 ὑπομυκηναϊκῆς ταφῆς σώματος τοῦ Ruppenstein μαζί μέ τὴ μία μεταβατικὴ (Ker. S 116, 119-121, 128-131, 136, 140, 141, 143 καὶ 147· βλ. κατάλ. ἀρ. 275, 282-285, 290, 293, 294, 296, 300) 2 ἔχουν σαφῆ ἀνθρωπολογικὴ ἔνδειξη ἀπὸ ὄστεολόγο (Ker. S 143 καὶ 147: παιδιὰ) καὶ ἄλλες 6 ἔνδειξη ἡλικίας ἀπὸ τῆς διαστάσεις τους (ἐνήλικοι: Ker. 129-131, 136, 140, 141). Ἀπὸ τῆς 3 ταφῆς σώματος μέ κτερίσματα τῆς βαθμίδας IV (Ker. S 116, 119, 120) μία ἀνίκει σέ ἐνήλικο (Ker. S 116, ἀπὸ τῆς διαστάσεις).

Οἱ τάφοι γιὰ τοὺς νεκροὺς τῶν ὀποίων γνωρίζουμε τὸ φύλο προέρχονται ὄλοι ἀπὸ τὴν Ἀθήνα καὶ ἡ ἀναλογία τῶν τάφων τῶν ἀνδρῶν πρὸς τῆς ταφῆς τῶν γυναικῶν, εἶναι 8:10, δηλαδὴ σχεδὸν 1:1. Αὐτὸ σημαίνει ὄτι γιὰ νὰ ἀποδειχθεῖ ἀποκλειστικὴ χρῆση ἑνὸς τύπου κτερίσματος π.χ. σέ τάφους ἀνδρῶν, ἀρκεῖ νὰ ἔχει βρεθεῖ ἑνα παράδειγμα αὐτοῦ τοῦ τύπου σέ ἑναν τάφο ἀνδρα καὶ κανένα σέ τάφο γυναίκα καὶ τὸ ἀντίθετο. Ἡ ἀναλογία τῶν τάφων παιδιῶν πρὸς τοὺς τάφους ἐνηλίκων (προσδιορισμένων ὡς πρὸς τὸ φύλο καὶ μῆ, πλὴν ἐκείνων τοῦ Ruppenstein) συνολικὰ εἶναι 17:38 = 1:2. Στὴν Ἀττικὴ ἡ ἀναλογία εἶναι 12:36 = 1:3 καὶ εἰδικὰ στοὺς ὑπομυκηναϊκοὺς τοῦ Ruppenstein 2:7 = περίπου 1:3. Στοὺς μεταβατικοὺς τοῦ Ruppenstein δὲν προκύπτει ἀναλογία γιὰτὶ δὲν ὑπάρχουν διαπιστωμένοι τάφοι παιδιῶν. Στὸ δεῖγμα τῆς Ἀργολίδας ἡ ἀναλογία εἶναι 5:4. Αὐτὸ σημαίνει ὄτι γιὰ νὰ ἀποδειχθεῖ ἀποκλειστικὴ χρῆση ἑνὸς τύπου κτερίσματος σέ τάφους ἐνηλίκων στήν Ἀττικὴ, ἀρκεῖ νὰ ἔχει βρεθεῖ παράδειγμα αὐτοῦ τοῦ τύπου σέ τρεῖς τάφους ἐνηλίκων καὶ σέ κανένα τάφο παιδιοῦ, καὶ γιὰ

623. Ἡ περιγραφή τῶν ἀγγείων τῶν τάφων τῆς Ἀγορᾶς M 16/17:1 καὶ N 16:1, καθὼς καὶ τῶν τάφων τῆς Ἀκροπόλεως εἶναι τόσο ἀσαφῆς ποῦ δὲν μποροῦν νὰ χρησιμοποιηθοῦν καθόλου. Μόνο μία ἀπὸ τῆς ταφῆς ποῦ χρησιμοποιήθηκαν, εἶναι ταφῆ σώματος σέ ἀγγεῖο: Deiras XXIV.
624. Ἀνδρῶν: Ag T 16:1· Ker. S 2, 24, 43, 45, 49, 57, 100. Γυναικῶν: Ag I 5:2, I 5:3, I 5:5, T 15:2· Ker. S 15, 46, 47, 48, 59, 60. Παιδιῶν: Ag I 5:4· Ker. S. 74. Τὸ ἀγγεῖο τοῦ I 5:5 τάφου βρέθηκε σπασμένο, ἀλλὰ αὐτὸ πιθανῶς ὀφείλεται στήν περιορισμένη καταπόνηση τοῦ τάφου· γι' αὐτὸ ὁ τάφος παρουσιάζεται στὸν πίν. 113 μέ τὰ κτερίσματα ἄγνωστης κατάστασης προσφοράς, στὸν ὄποιο παρουσιάζονται κυρίως τάφοι διαταραγμένοι ἢ ἀτελῶς δημοσιευμένοι.
625. Τάφοι παιδιῶν: Ag D 7:1, Ag D 6:4· Ἀκρόπολη τ. 6· Ἀκρόπολη, Δ. κλιτύς, Heid. A· Ἀκρόπολη N, "ὄδοι Μακρυγιάννη- Παρίνου τ. XII"· "ὄδος Ρέντη 8 τ. V"· "Σύνταγμα - Μετρό 126 καὶ 55"· Ker. S. 70 καὶ 44· Ἄργος, Ὄδεο 45/84· Μυκῆνες, Ν. οἰκία· Μυκῆνες [Desb. 1939]· Τίρυνθα, ΝΔ νεκρότολη 3· Τίρυνθα, Τομέας Η· Ἐνηλίκων: Ker. S. 16, 23, 33, 35, 64, 83, 84, 98, 105 καὶ PG 22· Ἀκρόπολη, Ν, "ὄδος Ἐρεχθείου 1973", "ὄδος Ἐρεχθείου, 1968 τ. I καὶ III", "ὄδος Ρέντη Θ. τ. II"· Μοναστηράκι, ὄδος Αἰόλου I, II· Ἄργος, ὄδος Τριπόλεως τ. 36, 39 καὶ 41· ἐπίσης οἱ προαναφερθέντες Ker. S 129-31, 136, 140, 141· Ἐνηλίκων ἢ ἐφήβων: Ker. S 99, PG 23· Ἀκρόπολη N, ὄδος Δράκου 19, τ. 7 καὶ 20· Παιδιῶν ἢ ἐφήβων: Ker. S 87, 101· Ἄργος, ὄδος Τριπόλεως τ. 37·

νά θεωρηθεί ότι ένας τύπος προσφέρεται μόνο σε τάφους παιδιών, απαιτείται να έχει βρεθεί παράδειγμα του τύπου σε έναν τάφο παιδιού και κανένα σε τάφο ενήλικου. Αντίστοιχα και για την Αργολίδα. Οι παρατηρήσεις που ακολουθούν, έφ' όσον αφορούν στο φύλο του νεκρού, περιορίζονται στην Αττική. Όταν αφορούν στην ηλικία των νεκρών, διευκρινίζεται κάθε φορά για ποιά περιοχή ισχύουν.

Από τα άγγεια τα έλαιοδοχεία ή μυροδοχεία (λήκυθοι, άμφορείσκοι, ψευδόστομοι) προσφέρονται (όπως και κατά την Ύστεροελλαδική Περίοδο) άνεξαρτήτως ηλικίας, αλλά και φύλου. Το ίδιο ισχύει και για τους σκύφους στην Αττική, οι όποιοι κατά την Ύστεροελλαδική καθορίστηκαν ως πιθανός δείκτης παιδιού ή έφηβου. Στο δείγμα της Αργολίδας σκύφοι έχουν βρεθεί σε 3 τάφους παιδιών και σε έναν χωρίς ανθρωπολογική ένδειξη⁶²⁶. Βάσει της άναλογίας των τάφων παιδιών προς τις ταφές ενήλικων στο δείγμα μας, άν προσφέρονταν και σε ενήλικους, θα έπρεπε θεωρητικά να έχουμε βρει τουλάχιστον έναν σκύφο σε τάφους ενήλικων. Έπομένως, ο σκύφος μπορεί να καθοριστεί ως δείκτης ταφής παιδιού στην Αργολίδα. Άμφορείς έχουν βρεθεί⁶²⁷ σε 2 τάφους γυναικών (ένας με λαβές στην κοιλιά και ένας με λαβές στο λαμό), σε έναν ενήλικου άγνωστου φύλου (με λαβές στην κοιλιά) και σε έναν ενήλικου ή έφηβου άγνωστου φύλου (με λαβές στην κοιλιά). Άν οι άμφορείς έξεταστούν μαζί, άνεξαρτήτως του τύπου τους, βάσει της άναλογίας των τάφων των άνδρων προς τις ταφές των γυναικών της Μέσης και Ύστερης ύποπεριόδου (5:9 = περίπου 1:2, βλ. πίν. 112, 113), θεωρητικά, άν προσφέρονταν και σε άνδρες θα έπρεπε να είχαμε βρει τουλάχιστον έναν σε τάφο άνδρα αυτών των ύποπεριόδων. Δεδομένου όμως ότι παραδοσιακά οι άμφορείς έξετάζονται κατά τύπο και τουλάχιστον στις ταφές τέφρας συνήθως διαφορετικοί τύποι τους συνδέονται με διαφορετικόφύλο (βλ. κ.π.), το σύνολο τους, άνεξαρτήτως τύπου θα θεωρηθεί μόνο πιθανός δείκτης ταφής γυναίκας. Επίσης, βάσει της άναλογίας των ταφών παιδιών προς τις ταφές ενήλικων στην Αττική μπορεί να καθοριστεί δείκτης ταφής ενήλικου, αλλά και πάλι μόνο κατά πιθανότητα. Μία οίνοχόη έχει βρεθεί σε έναν τάφο άνδρα, 6 σε 5 τάφους ενήλικων, τέσσερις σε τάφους παιδιών, μία σε τάφο παιδιού ή έφηβου και 6 σε τάφους χωρίς ανθρωπολογικές ένδειξεις⁶²⁸. Ο ένας τάφος άνδρα άρκει για τον καθορισμό της οίνοχόης ως δείκτης ταφής άνδρα έφ' όσον πρόκειται για ταφή ενήλικου. Έπομένως ή οίνοχόη καθορίζεται ως δείκτης ταφής άνδρα ή παιδιού. Το κριτήριο καθορίζεται άνεξαρτήτως ειδικότερης χρονολόγησης στα πλαίσια της περιόδου, αφού οι προαναφερθέντες τάφοι παιδιών σε συνδυασμό με τον τάφο άνδρα χρονολογούνται σε όλες τις ύποπεριόδους. Στο δείγμα της Αργολίδας περιλαμβάνεται μία οίνοχόη, από τάφο πιθανώς ενήλικου (Άργος, όδος Τριπόλεως τ. 39), αλλά δέν στοιχειοθετείται δείκτης ταφής

626. Τάφοι παιδιών: "Άργος, Ωδείο 45/84", "Μυκήνες, [Desborough 1939]", "Μυκήνες, Ν. οίκια": άδιάγνωστος ό τάφος Tigris 35.

627. Τάφοι γυναικών Ag. I 5:3 (ΥΥποΜ Α) και Ag. I 5:5 (ΜΥποΜ): ενήλικος; Ker. S 33 (ΜΥποΜ): ενήλικος ή έφηβος; "Αθήνα, Άκρόπολη Ν., όδος Δράκου τ. 7" χωρίς συγκεκριμένη χρονολόγηση: άδιάγνωστοι: Ker. S 71 (Μ - ΥΥποΜ), Ker. S 94 και 111 (ΥΥποΜ), Ker. S 119 (μεταβατικός προς την Πρωτογεωμετρική περίοδο κατά Ruppenstein), "Αθήνα, Άκρόπολη Ν., "όδος Δημητρακοπούλου 110 τ. 1" (ΜΥποΜ) και "όδος Δράκου τ. 6 και 13", "Αθήνα, Πλατεία Έλευθερίας, όδος Κριεζή τ. XLIX" (χωρίς συγκεκριμένη χρονολόγηση).

628. Τάφος άνδρα: Ker. S 57 (Μ - ΥΥποΜ): ενήλικος; Ker. S 64 (ΜΥποΜ), Ker. S 105 (ΥΥποΜ), Ker. S 131 (ΠΥποΜ κατ' απόκλιση του έδώ χρονολογικού συστήματος), Ker. S 140 (ΥΥποΜ κατ' απόκλιση του έδώ χρονολογικού συστήματος), Ker. S 119 (μεταβατικός προς την Πρωτογεωμετρική κατ' απόκλιση του έδώ χρονολογικού συστήματος): παιδιά: Ag D 7:1 (ΠΥποΜ), "Σύνταγμα - Μετρό 126" (ΠΥποΜ), "Σύνταγμα - Μετρό 55" (Μτβ ΥποΜ-ΠρΓ), "Άκρόπολη, Δ. κλιτύς, Heid. Α" (ΥΥποΜ Β'): παιδί ή έφηβος; Ker. S 87 (ΥΥποΜ).

ἐνηλίκου γιὰ τὴν περιοχὴ. "**Χύτρα**" ἔχει βρεθεῖ στὸν τάφο γυναικας Ker. S 59 τῆς Μέσης Ὑπομυκηναϊκῆς καὶ ἄλλες 2 σὲ τάφους χωρὶς ἀνθρωπολογικὰ στοιχεῖα⁶²⁹. Καὶ σὲ αὐτὴ τὴν περίπτωσι συγκρίνοντας μὲ τὴν ἀναλογία τῶν ταφῶν ἀνδρῶν πρὸς τὶς ταφές γυναικῶν ὁλόκληρης τῆς περιόδου, τὸ ἀναμενόμενο ἦταν, ἂν προσφέρονταν "χύτρες" σὲ ἄνδρες, νὰ εἶχε βρεθεῖ μίᾶ σὲ τάφο ἄνδρα. Βέβαια τὸ γεγονός ὅτι ἔχουμε μόνο ἓνα τέτοιο ἀγγεῖο ἀπὸ τάφο γυναικας, καθιστᾶ ἀβέβαιο τὸ κατὰ πόσο ἡ προσφορὰ "χυτρῶν" μόνο σὲ γυναῖκες ἰσχύει γιὰ ὅλη τὴν περίοδο, ὅποτε θὰ θεωρηθεῖ πιθανὸς γυναικεῖος δείκτης στὶς ταφές ἐνηλίκων. Βάσει τῆς ἀναλογίας τῶν ταφῶν παιδιῶν πρὸς τὶς ταφές ἐνηλίκων δὲν κατοχυρώνεται δείκτης ταφῆς ἐνηλίκου στὴν Ἀττικὴ (οὔτε στὴν Ἀργολίδα). **Κύπελλα** ἔχουν βρεθεῖ σὲ 6 τάφους παιδιῶν, τέσσερις ἀπὸ τὴν Ἀττικὴ καὶ 2 ἀπὸ τὴν Ἀργολίδα⁶³⁰, ποὺ χρονολογοῦνται ἀπὸ τὴν Πρώμη μέχρι τὴν Μεταβατικὴ πρὸς τὴν Πρωτογεωμετρικὴ Περίοδο· ἐπίσης σὲ 2 τάφους, ἀδιάγνωστους ὀστεολογικῶς, διαφόρων χρονολογήσεων στὰ πλαίσια τῆς περιόδου. Βάσει τῆς ἀναλογίας τῶν τάφων παιδιῶν πρὸς τοὺς τάφους τῶν ἐνηλίκων τῆς Ἀττικῆς, ἂν τὰ κύπελλα προσφέρονταν καὶ σὲ ἐνηλίκους, θὰ ἔπρεπε νὰ εἶχαν βρεθεῖ ἄρκετὰ σὲ τάφους ἐνηλίκων. Ἡ ἀντίστοιχη ἀναλογία τοῦ δείγματος τῆς Ἀργολίδας 1:1, ἂν καὶ δὲν ὑποστηρίζει τὸ συμπέρασμα μὲ τὴν ἴδια σαφήνεια, καθιστᾶ ἀναμενόμενο νὰ εἶχε βρεθεῖ τοῦλάχιστον ἓνα κύπελλο σὲ τάφο ἐνηλίκου. *Τὰ κύπελλα, λοιπόν, καθορίζονται ὡς δείκτης ταφῆς παιδιοῦ στὴν Ἀττικὴ καὶ τὴν Ἀργολίδα (βλ. κ.ἀ. Ὑστεροελλαδικὴ Περίοδο).* Στὴν Ἀττικὴ οἱ **ὑπόλοιποι, ἀσυνήθεις, τύποι** (φλάσκη, κιβωτίδιο, πρόχους, κέρονος, σφαιρικὸ ἀγγεῖο, δίωτος λήκνθος, χειροποίητη πυξίδα, ἀσκός) ἔχουν βρεθεῖ σὲ τάφους ἐνηλίκων ἀγνώστου φύλου καὶ σὲ τάφους χωρὶς κανένα ἀνθρωπολογικὸ στοιχεῖο⁶³¹. Ὅλοι αὐτοὶ οἱ τάφοι χρονολογοῦνται στὶς ὑστερες ὑποπεριόδους (Α καὶ Β). Στους τάφους παιδιῶν τῆς Ἀττικῆς δὲν ἔχει βρεθεῖ κανένα "ἀσυνήθες" ἀγγεῖο καὶ ἐπομένως αὐτοὶ οἱ τύποι θὰ μπορούσαν νὰ καθοριστοῦν ὡς δείκτης ταφῆς ἐνηλίκου⁶³² (βλ. κ.π. σ. 405). *Ὡστόσο κανένας τους δὲν κατοχυρώνεται ὡς δείκτης, ἂν ἐξεταστῇ μεμονωμένα: οὔτε ἡ πρόχους, ποὺ ἐκπροσωπεῖται μὲ 2 παραδείγματα στὶς ταφές ἐνηλίκων, ἐπειδὴ ὁ ἀριθμὸς δὲν ἐπαρκεῖ βάσει τῆς ἀναλογίας τῶν τάφων παιδιῶν πρὸς τοὺς τάφους ἐνηλίκων, οὔτε ἡ φλάσκη μὲ 3 παραδείγματα, γιατί τὸ ἓνα προέρχεται ἀπὸ τοὺς ἰδιαιτέρως χρονολογημένους τάφους τοῦ Ruppenstein καὶ μάλιστα θεωρούμενο ὡς μεταβατικὸ πρὸς τὴν Πρωτογεωμετρικὴ (βλ. κ.ἀ. σ. 60-9). Μὲ αὐτὸ τὸ δεδομένο καὶ ἐπειδὴ ἡ ὁμαδοποίηση τῶν ἀσυνήθων τύπων εἶναι μίᾶ συμβατικὴ ἐπιλογή, θὰ θεωρηθοῦν μόνο πιθανὸς δείκτης ταφῆς ἐνηλίκου.* Στὴν Ἀργολίδα ἡ εἰκόνα εἶναι διαφορετικὴ, ἀφοῦ στὸ δείγμα τάφων, ποὺ χρησιμοποιήθηκε, ἔχει βρεθεῖ μόνο ἓνας ἀσυνήθης τύπος, ἡ **πρόχους**, σὲ ἓνα τάφο παιδιοῦ (Μυκῆνες, Desborough 1973, Γ 31) καὶ σὲ ἓναν ἐνηλίκου (Ἄργος, ὁδὸς Τριπόλεως, τ. 36), καὶ ἐπομένως δὲν τίθεται θέμα ἀποκλειστικῆς ἀπόδοσης εἴτε τοῦ συγκεκριμένου τύπου εἴτε τοῦ συνόλου τῶν ἀσυνήθων. Σὲ ὅ, τι ἀφορᾷ τὰ **κοσμήματα** ἐκ πρώτης ὄψεως, ἐξετάζοντας

629. Ker. S 10 (ΠΥποΜ) καὶ "Τίρυνθα τ. 35" (ἰθμωτῆ χωρὶς εἰδικότερη χρονολόγηση).

630. Παιδιά: Ag D 6:4, "Σύνταγμα - Μετρὸ 126 καὶ 55", "Ἀθήνα, Ἀκρόπολι Ν., ὁδὸς Μακρυγιάννη - Πωρῖνου τ. XII", "Τίρυνθα - τομέας Η" καὶ "Μυκῆνες, Desborough 1973, Γ 31"· ἀδιάγνωστοι: Ker. S 1 καὶ 10.

631. Ἐνήλικοι: Ἀθήνα, Ἀκρόπολι Ν., "ὁδὸς Ἐρεχθεῖου 1973" (φλάσκη) καὶ "ὁδὸς Ἐρεχθεῖου 1968, τ. 1" (πρόχους), Ker. PG 22 (κιβωτίδιο), Ker. S 121 (φλάσκη), "Ἀθήνα, Μοναστηράκι, ὁδὸς Αἰόλου I (φλάσκη, κέρονος, πρόχους καὶ σφαιρικὸ ἀγγεῖο) καὶ II (ἀμφορίσκος)"· ἀδιάγνωστοι: Ker. Noak τ. 2" (πρόχους), Ker. S 77 καὶ 113 (πυξίδες), Ker. S 97 (ἀμφορίσκος), "Ἀθήνα, Ἀθήνα, Ἀκρόπολι Ν., ὁδὸς Ἐρεχθεῖου VII" (ἀσκός), Ker. S 120 (ἰδιόσημη πυξίδα).

632. Στὴν πρώτη δημοσίευση τῶν τάφων τῆς Ἀκροπόλεως ἀναφέρεται ὅτι βρέθηκε ἓνας μόνωτος σκύφος στὸν τ. 6 (παιδιοῦ)· στὴ νεώτερη διαπραγμάτευση ὁμοίως αὐτὸ τὸ εἶδημα δὲν ἀναφέρεται (βλ. Κατάλ. ἀρ. 134).

δλες τις υποπεριόδους μαζί, φαίνεται ότι προσφέρονταν άδιακρίτως ηλικίας και φύλου. Όστόσο πρέπει να σημειωθεί ότι βάσει των πρό του Ruppenstein χρονολογήσεων από τις 3 ταφές άνδρων (Ker. S 2, 24, 43) με **περόνες, πόρτες και δαχτυλίδια** οι 2 πρώτες χρονολογούνται στην Πρώιμη Ύπομυκηναϊκή Περίοδο και η τελευταία στην Πρώιμη ή Μέση Ύπομυκηναϊκή⁶³³. Παρατηρείται δηλαδή ότι όλες οι πρώιμες βέβαιες ταφές άνδρων έχουν κοσμήματα, ενώ οι 5 υστερότερες (Ker. S 45, 57, 100, 49 και Ag T 16:1, που χρονολογούνται από τη Μέση έως την Ύστερη Ύπομυκηναϊκή Β΄ Περίοδο) δεν έχουν. Αντιθέτως οι τάφοι γυναικών με κοσμήματα ανήκουν σε όλες τις υποπεριόδους της Ύπομυκηναϊκής (Ker. S 15, Ker. S 47, Ag I 5:2, Ker. S 46, Ker. S 60). Παρ' όλ' αυτά δεν έχουν όλοι οι γνωστοί τάφοι γυναικών κοσμήματα. Φαίνεται επομένως ότι κοσμήματα προσφέρονταν και σε άνδρες μόνο κατά την Πρώιμη Ύπομυκηναϊκή, πιθανόν από ανάμνηση του μυκηναϊκού έθιμου (βλ. τον υστεροελλαδικό κατά Mountjoy τάφο Ker. S 42). Στις επόμενες υποπεριόδους τα κοσμήματα προσφέρονταν μόνο σε γυναίκες και παιδιά (Ker. S 44, Ker. S 70, "Ακρόπολη Ν., όδος Ρέντη 8 V", "Σύνταγμα, Μετρό τ. 55") και αυτό υποστηρίζεται και από την αναλογία των τάφων άνδρων προς τους τάφους γυναικών και παιδιών (στην Άττική 5:16 = περίπου 1:3). Η κατανομή τους στους τάφους για τους οποίους δεν έχουμε ανθρωπολογικά στοιχεία, δεν άναυρει αυτή την έκδοχή (έχει βρεθεί ικανός αριθμός τέτοιων τάφων και με κοσμήματα και χωρίς). Η μόνη διαφοροποίηση στη συχνότητα των τύπων άφορά στις περόνες, που είναι αναλογικά λιγότερες στους τάφους παιδιών. Σφηκωτήρες έχουν βρεθεί σε 2 τάφους γυναικών, σε 2 ένηλίκων άγνωστου φύλου, σε έναν ένηλίκου ή εφήβου και σε 2 άδιάγνωστους⁶³⁴. Η αναλογία των τάφων των γυναικών προς τους τάφους των άνδρων, καθώς και η αναλογία τους προς τους τάφους των παιδιών, στην Άττική κατά τη Μέση και Ύστερη υποπερίοδο (9:10 = ~ 1:1)⁶³⁵ επιτρέπουν τον καθορισμό του σφηκωτήρα ως δείκτη ταφής γυναίκας. Ενώτια έχουν βρεθεί σε έναν πρώιμο τάφο παιδιού ή εφήβου του δείγματος της Άργολίδας ("Άργος, όδος Τριπόλεως τ. 37") και σε έναν άδιάγνωστο στην Άττική ("Άθήνα, Άκρόπολη Ν, όδος Δράκου τ. 6" χωρίς ειδικότερη χρονολόγηση). Στην Άργολίδα η αναλογία ταφών παιδιών προς τις ταφές ένηλίκων δεν τεκμηριώνει δείκτη. Ένα σφονδύλι έχει βρεθεί σε έναν τάφο παιδιού της Άργολίδας (Μυκήνες, Desborough 1939), αλλά και πάλι δεν τεκμηριώνεται κριτήριο για τους ίδιους λόγους· το ίδιο ισχύει και για τις άμάδες του τάφου "Τίρυνθα, τομέας Η". Χάντρες έχουν βρεθεί σε έναν τάφο παιδιού ή εφήβου από την Άργολίδα, και στην Άττική σε 2 τάφους παιδιών, σε έναν έξαιρετικά πλούσιο τάφο ένηλίκου και σε 2 άδιάγνωστους⁶³⁶. Με αυτά τα δεδομένα, παρά την άσυμφωνία στα χρονολογικά συστήματα

633. Ο Ruppenstein τις χρονολογεί στη ΜΥποΜ (βλ. κ.ά. σ. 60-67). Επίσης χρονολογεί τους τάφους Ker. S 45 και 57, καθώς και τον Ag I 5:2 στην ΠΥποΜ, τον Ker. S 15 στην ΜΥποΜ και τον Ker. S 60 γενικά στην ΥποΜ (κλπ.). Βλ. κ.ά. σ. 60-67. Πάντως, πέραν των διαφορετικών χρονολογήσεων, οι τάφοι που δημοσιεύει και περιέχουν αυτούς τους τύπους (Ker. S 143 παιδί, Ker. S 136 και 141 ένηλικοι), δεν άναυρουν τα συμπεράσματα όπως προκύπτουν από τους τάφους των πινάκων.

634. Τάφοι γυναικών: Ker. S 46 και 48 (ΜΥποΜ); ένηλίκων άγνωστου φύλου: Ker. S 83 (ΥΥποΜ Α΄) και Ker. PG 22 (ΥΥποΜ Β΄); ένηλίκου ή εφήβου: "Άθήνα, Άκρόπολη Ν, όδος Δράκου τ. 20" (χωρίς ειδικότερη χρονολόγηση); άδιάγνωστοι: "Άθήνα, Άκρόπολη Ν, όδος Έρεχθείου τ. VII" και "Ker. Noack 2" επίσης χωρίς ειδικότερη χρονολόγηση. Επίσης στον τάφο ένηλίκου Ker. S 136, που χρονολογείται κατ' απόκλιση του έδω χρονολογικού συστήματος στη Μέση Ύπομυκηναϊκή (βλ. κατάλ. άρ. 290, κ. ά. σ. 60-67).

635. Παρά το ό,τι οι δύο τάφοι γυναικών με σφηκωτήρες χρονολογούνται στη Μέση Ύπομυκηναϊκή Περίοδο, ξεετάζω μαζί και τους τάφους της Ύστερης υποπεριόδου γιατί από τους προαναφερθέντες τύπους κοσμημάτων διαφαίνεται διαφοροποίηση έθιμων μόνο κατά την Πρώιμη περίοδο.

636. Παιδιά: "Άθήνα, Άκρόπολη Ν, όδος Ρέντη 8, V" χωρίς ειδικότερη χρονολόγηση, Ker. S 143 (ΠΥποΜ κατ' απόκλιση του έδω χρονολογικού συστήματος); παιδί ή εφέβος: "Άργος, όδος Τριπόλεως τ. 37" (ΠΥποΜ) και με ενώτια: ένηλίκος: Ker. S 136 (με περιδέραιο και άλλες χάντρες ΜΥποΜ κατ' απόκλιση του έδω

χρονολόγησης τών συγκεκριμένων τάφων τῆς Ἀττικῆς, πρέπει νά θεωρηθεῖ ὅτι ἡ χάντρα προσφερόταν ἀδιακρίτως ἡλικίας. Οὔτε στό δείγμα τῆς Ἀργολίδας τεκμηριώνεται τὸ κριτήριο βάσει τῆς τοπικῆς ἀναλογίας τών ταφῶν παιδιῶν πρὸς τίς ταφές ἐνηλίκων. 2 σιδηρά ἀντικείμενα, πού πιθανόν νά εἶναι **φυλακτά**, ἔχουν βρεθεῖ στήν Ἀττική σέ ἕναν τάφο παιδιοῦ ἢ ἐφήβου (Ker. S 87 Ὑστερης Ὑπομυκηναϊκῆς) καί σέ ἕναν ἀδιάγνωστο (Ker. S 36, Πρώιμης Ὑπομυκηναϊκῆς) ἢ ἀβεβαιότητα ὡς πρὸς τόν χαρακτήρα τών ἀντικειμένων ὅμως δέν ἐπιτρέπει νά τὰ θεωρήσουμε ἀσφαλῆ δείκτη ταφῆς παιδιοῦ ἢ ἐφήβου, παρά τὸ ὅτι τὰ φυλακτά ἦταν ἀποκλειστικά παιδικά κτέρισματα κατά τήν Ὑστεροελλαδική III γ Περίοδο. **Ὅπλα** ἔχουν βρεθεῖ σέ ἕναν τάφο ἐνηλίκου ἀπό τήν Ἀργολίδα (αἰχμη δόρατος στόν τάφο "Ἄργος, ὁδός Τριπόλεως τ. 41"), σέ ἕναν παιδιοῦ στήν Ἀττική (αἰχμη βέλους Ker. S 147) καί σέ 2 ἀδιάγνωστους στήν Ἀττική (Ξίφος στόν Ker. PG 2-N καί αἰχμη δόρατος στόν Ker. S 128). Ὁ τάφος παιδιοῦ χρονολογεῖται κατ' ἀπόκλιση τοῦ ἐδῶ χρονολογικοῦ συστήματος ὡς μεταβατικός πρὸς τήν Πρωτογεωμετρική περίοδο (βλ. κ.ά. σ. 60-9), καί ἀποτελεῖ ἐξαιρετικά ἀσταθές ἔδαφος γιά νά στηριχθεῖ δείκτης. Κατά τὰ ἄλλα ὁ ἀριθμὸς τών ταφῶν μέ ὄπλα εἶναι πολὺ μικρός, ὥστε νά προκύψει συμπέρασμα. Οἱ ὑπόλοιποι τύποι κτερισμάτων εἴτε ἀντιπροσωπεύονται ἀπὸ μεμονωμένα παραδείγματα εἴτε ἔχουν βρεθεῖ μόνο σέ τάφους γιά τοὺς νεκροὺς τών ὁποίων δέν διαθέτουμε ἀνθρωπολογικὴ ἔνδειξη.

Ὁ τάφος "Ἀθήνα, Ἀκρόπολη N, ὁδός Δράκου τ. 6", πού χρονολογεῖται γενικῶς στήν Ὑπομυκηναϊκὴ Περίοδο, περιεῖχε **οἶνοχόη** (πού καθορίστηκε ὡς δείκτης ταφῆς ἀνδρα ἢ παιδιοῦ) καί **πόρπες** (δείκτης ταφῆς γυναίκας καί παιδιοῦ ἀπὸ τήν ΜΥποΜ κ.έ.), καθὼς καί **χάντρα** καί **ἐνώτια**. Ἡ ἀντιφατικότητά μπορεῖ νά ἐρμηνευθεῖ μέ πολλοὺς τρόπους: α) πιθανόν νά ὀφείλεται στό ὅτι ἴσως στήν πραγματικότητα πρόκειται γιά πρῶμο τάφο, ὁπότε ἀκυρώνεται ἡ πόρπη ὡς δείκτης, β) ἴσως πρόκειται γιά τάφο παιδιοῦ, ἀφοῦ καί ἡ οἶνοχόη καί ἡ περόνη θεωρήθηκαν καί παιδικά κτερισματα, γ) ἴσως προκύπτει ἀπὸ τήν πιθανὴ συνήθεια ἐναπόθεσης στόν τάφο κτερισμάτων, πού ἐπιλέγονται ὄχι μόνο βάσει τοῦ φύλου καί τῆς ἡλικίας τοῦ νεκροῦ ἀλλὰ καί τοῦ προσώπου πού τὰ προσφέρει, ὅπως φαίνεται ἀπὸ τὸ ὅτι στοὺς τάφους τών ὑστερότερων περιόδων ἡ συνύπαρξη ἀντιφατικῶν κτερισμάτων δέν εἶναι σπάνια (βλ. κ.π. σ. 420). Καί ὁ τάφος τοῦ Ἄργους "ὁδός Τριπόλεως τ. 39" περιεῖχε **οἶνοχόη** καί 2 **κεφαλές περονῶν** ἀπὸ ὄρεϊα κρύσταλλο, ἀλλὰ ἡ οἶνοχόη δέν ἔχει καθοριστεῖ ὡς δείκτης γιά τήν Ἀργολίδα.

Ἐπομένως, ἡ κατανομὴ τών τύπων κτερισμάτων κατά φύλο καί ἡλικία ἔχει ὡς ἑξῆς:

Κτέρισμα	Παιδιά	Παιδιά ἢ ἑφηβοί	Ἐφηβοί ἢ ἐνήλικοι	Ἐνήλικοι	Ἄνδρες	Γυναῖκες	Ἄγνωστο
Ἄμφορέας λ.λ.						X	X
Ἄμφορέας λ.κ.			X	X		X	
Ἄμφορίσκος	X (+Ἄργ.)			X	X	X	X (+Ἄργ.)
Ἄσκιος							X
Κιβωτίδιο				X (1)			
Κύπελλο	X (+Ἄργ.)						X

χρονολογικοῦ συστήματος) ἀδιάγνωστοι: Ker. S 108 (ΥΥποΜ Α'· τμήμα βραχιολιοῦ), "Ἀθήνα, Ἀκρόπολη N, ὁδός Δράκου τ. 6" γενικῆς χρονολόγησης, καί μέ ἐνώτια. Ὁ Ker. S 108 ἀποτελεῖ ἰδιαίτερη περίπτωση ἀφοῦ περιεῖχε μοναδικὸ ἀριθμὸ κοσμημάτων, μεταξύ τών ὁποίων καί τὸ μόνο παράδειγμα βραχιολιοῦ καί "κομβίων".

Κτέρισμα	Παιδιά	Παιδιά ή έφηβοι	Έφηβοι ή ένήλικοι	Ένήλικοι	Άνδρες	Γυναίκες	Άγνωστο
Λήκυθος	X (+Άργ.)	X (Άργ.)		X	X	X	X
Λήκυθος δίωτος	X			X			X
Οίνοχόη	X	X		X (+Άργ.)	X		X
Πρόχους	X Άργ.			X (+Άργ.)			X
Πυξίδα							X
Σκύφος	X (+Άργ.)			X	X	X	X (+Άργ.)
Σφαιρικό άγγείο				X			
Ύδρεια							X
Ψευδόστομος	X (+Άργ.)		X	X (+Άργ.)	X	X	X
Φλάσκη				X			
"Χύτρα"						X	X (+Άργ.)
Άμάδες	X Άργ.						
Δαχτυλίδια	X (+Άργ.)	X (Άργ.)	X	X	X(ΠΥποΜ)	X	X
Ένώτια		X (Άργ.)					X
Όπλα	X; (1 Άττ.)			X(Άργολ.)			X
Βραχιόλι							X (1)
Περόνη	X (+Άργ.)	X	X	X (+Άργ.)	X(ΠΥποΜ)	X	X
Πόρπη	X (+Άργ.)		X	X	X(ΠΥποΜ)	X	X
Σφραγιστήρας			X	X		X	X
Χάντρες	X	X (Άργ.)		X 1 (Άττ.)			X
Φυλακτό		X					X
Λοιπά	X		X	X	X πρ.	X	X

Σε ό,τι άφορρά την κατάσταση προσφοράς τών άγγείων, παρατηρείται ότι τά άγγεϊα που έσπασαν σκόπιμα, στους τάφους της Άττικής συναντώνται σε τάφους ένηλίκων (άνδρων, γυναικών ή άγνωστου φύλου) με μία μόνο εξαίρεση, τον τάφο παιδιοϋ "Ακρόπολη, Δ. κλιτύς, Heid. Α". Ακριβώς τό αντίθετο άπό ό,τι κατά την Ύστεροελλαδική ΙΙΙ γ Περίοδο. Άπό τους λίγους τάφους της Άργολίδας δέν προκύπτει σαφής εικόνα.

Με αυτά τά δεδομένα άποτελούν θεωρητικά άσφαλείς δείκτες στους τάφους της Άττικής (διαφορετικά σημειώνεται ένδειξη τόπου):

- ταφής παιδιοϋ: τά κύπελλα άνεξαρτήτως χρονολόγησης τόσο στην Άττική όσο και στην Άργολίδα, και ό σκύφος στην Άργολίδα

- ταφής γυναίκας: σφραγιστήρες, τουλάχιστον άπό τη Μέση Ύπομυκηναϊκή και μετά

- ταφής ίσως γυναίκας: οί άμφορείς (χωρίς διάκριση τύπου) και οί "χύτρες" (όταν πρόκειται για ταφή ένηλίκου)⁶³⁷

- ταφής γυναίκας ή παιδιοϋ: οί περόνες, οί πόρπες και τά δαχτυλίδια άπό τη Μέση Ύπομυκηναϊκή και μετά

- ταφής άνδρα ή παιδιοϋ: οί οίνοχόες άνεξαρτήτως χρονολόγησης

- ταφής ίσως ένηλίκου: οί "άσυνήθεις" τύποι τουλάχιστον κατά τις ύστερες περιόδους στην Άττική (βλ. κ.π. σ. 405).

637. Strömberg 1993, 43.

Σε δ, τι ἀφορᾷ τὴν καθιερωμένη ἀπόδοση τῶν ὄπλων μόνο στοὺς ἄνδρες, δὲν προκύπτει κάτι συγκεκριμένο ἀπὸ τὸ ὕλικό ποὺ ἔχουμε στὴ διάθεσή μας. Παρ' ὅλο ποὺ δὲν βρῖσκει κανεὶς κανένα ἐπιχείρημα γιὰ νὰ ἰσχυριστεῖ ὅτι προσφέρονταν καὶ σὲ γυναῖκες⁶³⁸, κανένας ἀπὸ τοὺς νεκροὺς τῶν προαναφερθέντων τάφων μὲ ὄπλα δὲν ἔχει προσδιοριστεῖ ὡς ἄνδρας ἀπὸ ὀστεολογικὴ ἐξέταση.

Βάσει αὐτῶν, λοιπόν, ἀπὸ τοὺς ἀδιάγνωστους τάφους μποροῦν νὰ προσδιοριστοῦν:

- ὡς τάφοι **παιδιῶν**: οἱ τάφοι Ker. S 1 μὲ κύπελλο, ὁ Tigris 35 μὲ σκύφο

- ὡς τάφοι **γυναικῶν**: οἱ τάφοι (ἐνηλίκων) Ker. S 83, Ker PG 22 καὶ "Ἀθήνα, Ἀκρόπολη N, ὁδὸς Ἐρεχθείου 1968 τ. VII" μὲ σφηκωτῆρες, οἱ τάφοι ἐνηλίκων Ker. S 84, "Ἀθήνα, Ἀκρόπολη N, ὁδὸς Ἐρεχθείου 1973", "Ἀθήνα, Μοναστηράκι, ὁδὸς Αἰόλου I καὶ II" μὲ περόνες καί/ πόρπες καὶ /ῆ δαχτυλίδια), οἱ τάφοι ἐνηλίκων ἢ ἐφήβων Ker. S 99 μὲ περόνη καὶ δαχτυλίδι, Ker. PG 23 μὲ περόνη. Πιθανόν καὶ οἱ κατ' ἀπόκλιση χρονολογημένοι τάφοι Ker. S 121 μὲ δαχτυλίδι Ker. S 136 μὲ σφηκωτῆρα, περόνη κλπ.

- ὡς **ἴσως γυναικῶν**: οἱ τάφοι Ker. S 33, Ker. S 71 καὶ "Ἀθήνα, Ἀκρόπολη N, ὁδὸς Δράκου 19, τ. 7" μὲ ἀμφορεῖς· οἱ "Ἀθήνα, Ἀκρόπολη N, ὁδὸς Δράκου 19, τ. 20" καὶ Ker. Noack 2, μὲ σφηκωτῆρες καὶ δαχτυλίδια καὶ πόρπη ἀντίστοιχα· ἡ ἀμφιβολία γιὰ τὸν προσδιορισμὸ αὐτῶν τῶν 2 τάφων ἔγκειται στὴ χρονολόγησή τους γενικὰ στὴν Ὑπομυκηναϊκὴ Περίοδο, ἐνῶ τὰ κριτήρια τεκμηριώνονται ἀπὸ τὴ Μέση Ὑπομυκηναϊκὴ καὶ μετὰ. Πιθανόν καὶ ὁ κατ' ἀπόκλιση χρονολογημένος τάφος Ker. S 119 ἐπίσης μὲ ἀμφορέα

- ὡς **γυναικῶν ἢ παιδιῶν**: οἱ ἀδιάγνωστοι ὡς πρὸς τὴν ἡλικία τάφοι Ker. S 52, 53, 72, 76, 85, 95, 97, 104, 108, 113, PG 1-N" μὲ περόνη καί/ῆ πόρπη καὶ /ῆ δαχτυλίδια.

- ὡς **ἴσως γυναικῶν ἢ παιδιῶν**: οἱ ἀδιάγνωστοι ὡς πρὸς τὴν ἡλικία τάφοι "Ἀθήνα, Ἀκρόπολη N, ὁδὸς Δράκου τ. 12", "Ἀθήνα, Ἀκρόπολη N, ὁδὸς Ἐρεχθείου τ. V", "Ἀθήνα, πλατεῖα Κλαυθμῶνος, ὁδὸς Εὐρυπίδου - Πραξιτέλους" μὲ περόνη καί/ῆ πόρπη καί/ῆ δαχτυλίδια καὶ χρονολόγησι γενικὰ στὴν Ὑπομυκηναϊκὴ Περίοδο, ἐνῶ τὰ κριτήρια τεκμηριώνονται ἀπὸ τὴ Μέση Ὑπομυκηναϊκὴ καὶ μετὰ

- ὡς **ἀνδρῶν**: οἱ τάφοι ἐνηλίκων μὲ οἰνοχόη Ker. S 64 καὶ S 105. Πιθανόν καὶ ὁ κατ' ἀπόκλιση χρονολογημένος Ker. S 131

- ὡς **ἀνδρῶν ἢ παιδιῶν**: οἱ ἀδιάγνωστοι ὡς πρὸς τὴν ἡλικία τάφοι Ker. S 94, Ker. S 111, "Ἀθήνα, Ἀκρόπολη N, ὁδὸς Δημητρακοπούλου 110, τ. 1", "Ἀθήνα, Ἀκρόπολη N, ὁδὸς Δράκου τ. 13" καὶ "Ἀθήνα, πλατεῖα Ἐλευθερίας, ὁδὸς Κριεζῆ 1968 XLIX" μὲ οἰνοχόη. Πιθανόν καὶ ὁ κατ' ἀπόκλιση χρονολογημένος Ker. S 140.

Εἶναι φανερό ὅτι προσδιορισμοὶ ὅπως "ἄνδρας ἢ παιδί" καὶ "γυναίκα ἢ παιδί" βοηθοῦν πολὺ λίγο. Θὰ εἶχαν νόημα ἂν ἦταν δυνατὸν νὰ ἀποδειχθεῖ, ἂν ἓνα παιδί ἔχει κτερίσματα ποὺ κατὰ τὰ ἄλλα προσφέρονταν σὲ ἄνδρες ἢ γυναῖκες, εἶναι ἀντιστοιχῶς ἀγόρι ἢ κορίτσι. Δεδομένου ὅμως ὅτι οἱ ὀστεολογικὲς μελέτες ποὺ ἔχουμε στὴ διάθεσή μας, δὲν διευκρινίζουν τὸ φύλο τῶν παιδιῶν (μόνο σὲ

638. Θὰ μπορούσε νὰ ἰσχυριστεῖ κανεὶς ὅτι ἓνας ἄνδρας θὰ μπορούσε νὰ προσφέρει κάποιο ἀπὸ τὰ ὄπλα τοῦ σὲ μία ἀγαπημένη νεκρὴ γυναίκα, ὅπως καὶ σὲ ἓνα παιδί. Πάντως ταφὲς παιδιῶν μὲ ὄπλα ὑπάρχουν (Ker. S 147 παιδί 8-11 ἐτῶν, ἡ πρωτογεωμετρικὴ Lefk. T 39 μὲ πολλὰ κοσμήματα), ἂν καὶ μπορεῖ νὰ προταθεῖ ὅτι πρόκειται γιὰ ἀγόρια καὶ τὰ ὄπλα ἦσαν μέρος τοῦ καθημερινοῦ τους παιχνιδιοῦ.

ελάχιστες περιπτώσεις όρισμένων εφήβων), αυτό δέν αποδεικνύεται ούτε αποκλείεται από τά μέχρι στιγμής δεδομένα⁶³⁹.

Από τούς τάφους πού προσδιορίστηκαν, προκύπτουν έπιπλέον ζητήματα και κριτήρια. Ο τάφος Ker. S 10 περιλαμβάνει κύπελλο και "χύτρα", κτερίσματα άντιφατικά, αφού τό κύπελλο δείχνει ταφή παιδιού και ή "χύτρα" ίσως γυναίκας. Ωστόσο, ό τάφος είναι πρώιμος και ή "χύτρα" καθορίστηκε ως δείκτης μόνο για τή Μέση Ύπομυκηναϊκή, ενώ τό κύπελλο για όλη τήν Ύπομυκηναϊκή Περίοδο, όποτε θεωρητικά ύπερισχύει τό κύπελλο. Αν όντως πρόκειται για τάφο παιδιού, τό γεγονός ότι περιλαμβάνει "χύτρα", ή όποία αποδίδεται στις γυναίκες κατά τή Μέση Ύπομυκηναϊκή, ίσως άποτελεί άλλη μία ένδειξη διαφοροποίησης τής Πρώιμης ύποπεριόδου από τις έπόμενες (μαζί με τήν εύρεση κοσμημάτων στους τάφους άνδρών αύτης τής ύποπεριόδου. Ωστόσο, πρέπει και πάλι να σημειωθεί ότι ή συνεύρεση τύπων κτερισμάτων στους τάφους παιδιών και ένηλίκων στις ύστερότερες περιόδους δέν είναι σπάνια. Ο προσδιορισθείς ως τάφος γυναίκας ή παιδιού Ker. S 108 είναι ό μόνος τάφος πού είχε **βραχιόλι** και **"κομβία"**⁶⁴⁰, και δέν έπαρκει για να καθοριστούν αυτοί οι τύποι δείκτες. Ο προσδιορισμός του τάφου Ker. PG 22 ως γυναίκας προβάλλει τήν πιθανότητα να είναι τό **κιβωτίδιο** γυναικειό κτερίσμα. Ωστόσο ή άναλογία τών ταφών τών άνδρών προς τις ταφές τών γυναικών έχει αλλάξει δραστικά μετά τούς νέους προσδιορισμούς από 1:1,2 σε 1:2 και, για να τεκμηριωθεί γυναικειός δείκτης, άπαιτείται ή εύρεση του τύπου σε τουλάχιστον 2 τάφους γυναικών. Και άλλοι τύποι θεωρητικά τάφων γυναικών δέν στοιχειοθετούνται ως δείκτες για τόν ίδιο λόγο: τό **σφαιρικό άγγείο** και ό **κέρας** ("Αθήνα, Μοναστηράκι, Αιόλου Ι"), ή **πρόχους** (Ker. Noack 2), ή **ύδρια** και ό **άσκός** (Αθήνα, Ακρόπολη Ν, Έρεχθείου 1968, τ. VII), τό **περιδέραιο** (Ker. S 136), ή **χειροποίητη πυξίδα** και τό **σφονδύλι** του τάφου Ker. S 113, ποί προσδιορίστηκε ως γυναίκας ή παιδιού (ή άναλογία τάφων άνδρών :τάφων γυναικών και παιδιών είναι πολύ μικρή και άπαιτεί μεγάλο αριθμό τάφων με τόν εκάστοτε τύπο για τήν τεκμηρίωση κριτηρίου)· πρέπει έπιπλέον να σημειωθεί ότι ή πυξίδα άνήκει στους άσυνήθεις τύπους πού θεωρήθηκαν πιθανός δείκτης ένηλίκου στις ύστερες ταφές. Ωστόσο πληρείται ή προϋπόθεση τών παραδειγμάτων σε τουλάχιστον 2 τάφους γυναικών για τις **φλάσκες** ("Αθήνα, Μοναστηράκι, όδος Αιόλου Ι", "Αθήνα, Ακρόπολη Ν, Έρεχθείου 1973" και οι δύο ύστεροι, ίσως και ό Ker. S 121). **Δίωτοι λήκυθοι** έχουν βρεθεί σε 2 νεοπροσδιορισθέντες τάφους, έναν ως γυναίκας και έναν ως γυναίκας ή παιδιού ("Αθήνα, Μοναστηράκι, όδος Αιόλου ΙΙ" και Ker. S 97 και οι δύο ύστεροι), όποτε μπορεί ό τύπος να θεωρηθεί δείκτης ταφής γυναίκας ή παιδιού.

Έπομένως προστίθενται ως δείκτες ταφών και οι έξής τύποι κτερισμάτων:

- γ υ ν α ι κ ῶ ν : ή **φλάσκη**, τουλάχιστον κατά τήν Ύστερη ύποπερίοδο

- γ υ ν α ι κ ῶ ν ή π α ι δ ι ῶ ν : ή **δίωτος λήκυθος**, τουλάχιστον κατά τήν Ύστερη περίοδο.

Αυτοί οι δείκτες συναντώνται μόνο στους προαναφερθέντες τάφους και δέν οδηγούν στον προσδιορισμό και άλλων.

639. Γυ αυτό δέν μπορεί να τεκμηριωθεί ότι είναι τάφοι άγοριών ή τάφοι παιδιού "Αθήνα, Ακρόπολη, Δ. κλιτύς, Heid. Α", επειδή περιέχει οίνοχόη, και ό παιδιού ή εφήβου Ker. S 87 επίσης με οίνοχόη, ή άν είναι τάφοι κοριτσιών ή τάφος παιδιού ή εφήβου Ker. S 101 επειδή περιέχει περόνη, ή οι τάφοι παιδιών Ker. S 44 και Ker. S 70 με περόνη, πόρφες και δαχτυλίδια.

640. Βλ. σημ. 636.

Κτερίσματα πάνω από τόν τάφο ή τήν ταφή είχαν μόνο 2 τάφοι, ό Ker. PG 23 *λήκυθο* και ό "Αθήνα, "Ακρόπολη Ν, δδός Ρέντη 8, τ. V" *άμφορίσκο*. Ό πρώτος προσδιορίστηκε από τά κτερίσματα ως τάφος γυναίκας και ό δεύτερος από τό μέγεθος τοῦ τάφου ως παιδιοῦ. Ό τόσο μικρός αριθμός ταφών δείχνει ότι ή προσφορά κτερισμάτων μετά τό γέμισμα ή τό κλείσιμο τοῦ τάφου δέν ήταν διαδεδομένο έθιμο. Περαιτέρω συμπεράσματα δέν μποροῦν νά εξαχθοῦν.

Οί *ταφές τέφρας* τής περιόδου παρουσιάζονται στους πίνακες 115-117· δέν περιλαμβάνονται στους πίνακες οί χρονολογημένες κατά διαφορετικό χρονολογικό σύστημα ταφές τοῦ Κεραμεικοῦ (Ker. S 118, 126, 127, 138, 145, 146). Από τίς ταφές τῶν πινάκων έχουν προσδιοριστεί από όστεολόγο μόνο 2 ως ἐνηλίκων (Ker. PG 14, PG 24, ή μία χωρίς τεφροδόχο)· από τίς ταφές ποῦ δέν περιλαμβάνονται στους πίνακες, ή Ker S 126 ως ἐφήβου ή ἐνηλίκου και ή Ker S 146 ως γυναίκας. *Ἐλλείπει διαγνωσμένων ταφῶν παιδιῶν δέν ὑπάρχει μέτρο σύγκρισης, ὥστε νά καθοριστοῦν δείκτες ἐνηλίκων. Ἐπίσης δέν ἔχουμε διαπιστωμένες ταφές ἀνδρῶν, ὥστε νά ἀναζητηθοῦν δείκτες φύλου μέσω τῆς σύγκρισης μέ τή ταφή γυναίκας, ἀκόμα και ἂν παραβλέψει κανεῖς τό πρόβλημα τῆς χρονολόγησης. Ἐπομένως ό μικρός ἀριθμός τῶν ταφῶν και ή ἔλλειψη ἀνθρωπολογικῶν ἐνδείξεων, καθιστᾶ ἀδύνατο τῶν καθορισμό δεικτῶν ἡλικίας και φύλου γιά αὐτόν τόν τύπο ταφῆς.*

Παρατηρήσεις σέ σχέση μέ τίς ταφές σώματος εἶναι δυνατές, ἀλλά ή ριζική διαφορά έθιμων μεταξύ τῶν δύο τύπων ταφῆς, ποῦ ἐκφράζεται και στὸν τρόπο προσφοράς τῶν κτερισμάτων σέ αὐτούς, καθιστᾶ τὸν συσχετισμό τους προβληματικό. Ἔτσι, εἶναι ἀμφίβολο ότι οί δείκτες ποῦ καθορίστηκαν στίς ταφές σώματος, ἰσχύουν και γιά τίς ταφές τέφρας. Χαρακτηριστικό παράδειγμα ἀποτελοῦν οί *ἀμφορεῖς*. Πρῶτα ἀπ' ὅλα ή *χρήση τους ως τεφροδόχων καθιστᾶ τὸν τύπο ἀναλογικά συνηθέστερο στίς ταφές τέφρας ἀπό ὅ,τι στίς ταφές σώματος*. Στίς ταφές σώματος (σέ τάφο) ό ἀμφορέας (ἀνεξαρτήτως τύπου) ἔχει θεωρηθεῖ ὡς πιθανός δείκτης ταφῆς γυναίκας, ὄχι βέβαιος, ἐπειδή δέν τεκμηριώνεται γιά κάθε τύπο ἀμφορέα χωριστᾶ λόγω τοῦ περιορισμένου ἀριθμοῦ τους. Πάντως δέν ἔχει βρεθεῖ κανένας ἀμφορέας σέ βέβαιη ταφή σώματος ἀνδρα. Ἄν ἐφαρμόζαμε αὐτόν τὸν δείκτη στίς ταφές τέφρας, τότε θά προέκυπτε ότι ὅλες οί ταφές μέ τεφροδόχους ἀμφορεῖς θά ἔπρεπε νά προσδιοριστοῦν ὡς πιθανές ταφές γυναικῶν και σέ αὐτή τήν περίπτωση θά είχαν ἀνασκαφεῖ 6 πιθανές ταφές τέφρας γυναικῶν (σὺν τίς χρονολογικά ἀποκλίνουσες Ker. S 118, 126, 127, 146) και 3 ἀδιάγνωστες (ή Ker. PG 3-N, ποῦ δέν ἔχει τεφροδόχο, σὺν τίς Ker. S 138 μέ τεφροδόχο οἰνοχόη και Ker. S 145 ἀγνώστου τύπου). Μέ αὐτόν τὸν συλλογισμό θά πρέπει κανεῖς νά ἀναρωτηθεῖ ἂν ή ταφή τέφρας σέ τεφροδόχο ἀγγεῖο ή και ή ταφή τέφρας ἀνεξαρτήτως τύπου ἀφοροῦσε μόνο σέ γυναῖκες. Ἄλλά και ἂν ἀκόμη θεωρηθεῖ ότι οί τρεῖς ἀδιάγνωστες ταφές ήταν ἀνδρῶν, εἶναι ἀνεξήγητο τό γιατί ἀνασκάφηκαν συμπτωματικά τόσο πολὺ περισσότερες ταφές γυναικῶν. Ἐπιπλέον ἐνδειξη κατὰ τῆς ἰσχύος τοῦ ἀμφορέα ὡς δείκτη ταφῆς γυναίκας στίς ταφές τέφρας ἀποτελεῖ και ή εὑρεση *ὄπλων* σέ 2 ἀπό αὐτούς τοὺς τάφους (Ker. PG 24, PG B, και οί 2 μέ τεφροδόχο ἀμφορέα μέ λαβές στὴν κοιλιά). *Φαίνεται πιθανότερο ότι ἀπλῶς ή χρήση τῶν τεφροδόχων ἀμφορέων διαφοροποιεῖται ἀπό ἐκείνη τῶν ἀμφορέων κτερισμάτων*. Τά κτερίσματα (πλὴν τῶν τεφροδόχων) εἶναι πολὺ περιορισμένα, ἀλλά και ἀπό αὐτὰ δέν προκύπτει κάποιο στοιχείο ποῦ νά ὑποστηρίξει τὴν ὀρθότητα τῆς μεταφορᾶς παρατηρήσεων ἀπό τό ἕνα εἶδος ταφῆς σὲ ἄλλο.

Χαρακτηριστικό παράδειγμα είναι η συνύπαρξη στο στρώμα πυράς του τάφου Ker. PG 14 **άμφορέα με λαβές στην κοιλιά** (γυναικείου κτερίσματος στις ταφές σώματος) και **οίνοχόης** (άνδρικού κτερίσματος στις ταφές σώματος) και **ξίφους** μαζί με **πόρπη** και **δαχτυλίδι** στην πιθανή ταφή τέφρας "Αθήνα, πλατεία Έλευθερίας, όδός Κριεζή". Παρ' όλο που η συνύπαρξη αντιφατικών δεικτών δεν είναι ασυνήθης, στο συγκεκριμένο σύνολο με τα τόσο λίγα κτερίσματα ή ύπαρξη ακόμη και ενός τάφου με αυτό το χαρακτηριστικό δεν υποδεικνύει απόκλιση, αλλά μάλλον κανονικότητα.

Για καμία από τις αποθέσεις του **Λευκαντίου** που συσχετίζονται με **αποτέφρωση** (λακκοειδείς τάφοι, θέσεις αποτέφρωσης· πίν. 118-122), δεν υπάρχουν οστεολογικά δεδομένα, οπότε δεν υπάρχει βάση εξαγωγής συμπερασμάτων ειδικά για την περιοχή. Οί ταφές αυτές δίνουν μία τελείως διαφορετική εικόνα από τα δεδομένα της Άττικής (βλ. κ.ά. σ. 83-5). Οί διαφορές έθιμων από την Άττική, τόσο ως προς τον τρόπο ταφής, όσο και ως προς τους τύπους και τη συχνότητα των τύπων κτερισμάτων, συνιστούν έδαφος ακόμα σαθρότερο για τη μεταφορά συμπερασμάτων, απ' ό,τι μεταξύ των ταφών σώματος και τέφρας της Άττικής. Ός προς τους τύπους κτερισμάτων των δύο περιοχών μπορεί να αναφερθεί ένδεικτικά ότι τα **κύπελλα** και τα **ένώτια** είναι πολύ συνηθέστερα στο Λευκαντί από ό,τι στην Άττική, ενώ οί **άμφορες** πολύ σπανιότεροι. Επίσης, υπάρχουν τύποι άγγείων που δεν συναντώνται καθόλου στους τάφους της Άττικής αυτή την εποχή (κέρνος, άσχος, άλάβαστρο· βλ. κ.ά. σ. 90). Αν παρ' όλ' αυτά αποπειράτο κανείς να εφαρμόσει τους δείκτες των ταφών σώματος της Άττικής στους λακκοειδείς του Λευκαντίου (με μόνο έπιχείρημα ότι ή σύνδεσή τους με αποτέφρωση του νεκρού άμφισβητείται), το αποτέλεσμα για άλλη μία φορά θά ήταν προβληματικό: από το σύνολο των 16 λακκοειδών τάφων που μπορούν να χρησιμοποιηθούν, ένας θά προσδιοριζόταν ως άνδρα (ό Lefk. S 41 με οίνοχόη), ως 8 γυναικών ή παιδιών (Lefk. S 15, 17, 22, 38, 53, 54, 62, 63 με κοσμήματα ένδυσης και δαχτυλίδια) και 5 ως παιδιών (Lefk. S 37 και 49 με κύπελλο, καθώς και οί Lefk. S 19, 43, 60 με κύπελλο και κοσμήματα). Ένας τάφος θά είχε αντιφατικά κτερίσματα, ό Lefk. S 40 με κοσμήματα (γυναικείος δείκτης στην Άττική, στις ταφές ένηλίκων) και οίνοχόη (άνδρικός δείκτης στην Άττική). Επίσης υπάρχει ένας τάφος που δεν έχει κανένα κτερίσμα το οποίο να έχει καθοριστεί ως δείκτης στην Άττική (ό Lefk. S 44, ό όποιος πρέπει να σημειωθεί ότι περιλαμβάνει "θήλαστρο"). Ακόμα και αν θεωρηθεί ότι ό τάφος με τα αντιφατικά κτερίσματα είναι τάφος άνδρα, ένα σύνολο με 8 ταφές γυναικών, 5 παιδιών και 2 άνδρικών, έχει άμφίβολη άναλογία πληθυσμιακών ομάδων. Κατά σύμπτωση βέβαια θά μπορούσε να έχει συμβεί να έχει άνασκαφεί ένα τέτοιο σύνολο τάφων. Όστόσο, με άνάλογες άπόμενες στους τάφους των ύστερότερων περιόδων θά δειχθεί ότι αυτή ή μέθοδος δεν εύσταθεί, πολύ περισσότερο που στη συγκεκριμένη περίπτωση άμφισβητείται και ή άντιστοιχία των τύπων ταφής. *Επομένως πρέπει να μείνουμε στο συμπέρασμα ότι δεν τεκμηριώνεται μέχρι στιγμής ή ορθότητα της μεταφοράς κριτηρίων από τόπο σε τόπο, τουλάχιστον όταν υπάρχει μεταξύ τους σημαντική διαφορά έθιμων ταφής.*

ΥποΜ
ΤΑΦΕΣ ΣΩΜΑΤΟΣ

ΚΤΕΡΙΣΜΑΤΑ ΓΝΩΣΤΗΣ ΚΑΤΑΣΤΑΣΗΣ

Τάφος	Αμφ. λ.λ.	Αμφ. λ.κ.	Οινο γόη	Εκύφος	Αγρευθός	Αμφ/σκος	Ψευδόστ.	Λοιπά άγγεια	Περ όνη	Πόρη	Δαχτυλ.	Λοιπά άντικ.	
Άνδρες													
Ker. S 2						1	1		2	4			ΠΥλοΜ
Ker. S 24						1	1		1	2	4-5		ΠΥλοΜ
Ker. S 43							1			1	4		Π-ΜΥλοΜ
Ker. S 45				1			1						ΜΥλοΜ
Ker. S 57			1 έλλ.										Μ-Υ Α
Ker. S 100					1 έλλ.								ΥΥλοΜ Α
Γυναίκες													
Ker. S 15						1	1 σπ. πλ.		2		1		ΠΥλοΜ
Ker. S 47*						1			2	1	1	περίαιτο	ΜΥλοΜ
Ag I 5:2						2			1	4	13		ΜΥλοΜ
Ker. S 46				1		2			2	2	5	σφηκ.	ΜΥλοΜ
Ker. S 48					1								ΜΥλοΜ
Ker. S 59								"χύτρα"					ΜΥλοΜ
Ker. S 60											4		ΥΥλοΜ Α
Ag I 5:3		1											ΥΥλοΜ Α
Ag T 15:2					1 έλλ.	1 λ.χ.							ΥΥλοΜ Α
Ένήλικοι													
Ker. S 16							1		2		1		ΠΥλοΜ
Ker. S 23						1 έλλ.							ΠΥλοΜ
Ker. S 35*											2		ΠΥλοΜ
Ker. S 41									1	1			ΠΥλοΜ
Άργ., Τοιπ. τ. 36								πρ.	2				ΠΥλοΜ
Άργ., Τοιπ. τ. 39 (γ)			1				1 έλλ.					2 κεφ. περ.	ΠΥλοΜ
Ker. S 33		1				1	1			1	1		ΜΥλοΜ
Ker. S 64			1										ΜΥλοΜ
Ker. S 83											3	σφηκ.	ΥΥλοΜ Α
Ker. S 84					4 (1 έλλ.)						1		ΥΥλοΜ Α
Μον., όδ. Αιόλου Ι*						1		πλάσκη	1;		5		ΥΥλοΜ
Άθ., Άκρ. Ν, Ερεχθ. 73						1	1	φλάσκη		2+θρ.	2		ΥΥλοΜ
Άργ., Τοιπ. τ. 41												αίχμη δόρ.	ΥλοΜ
Ker. PG 22					1 σπ. πλ.	1	1 σπ. πλ.	κιβωτ. σπ. έλλ.	1			2 σφηκ.	ΥΥλοΜ Β
Μον., όδ. Αιόλου ΙΙ						1 ίδ.				2	1	καρφιά	ΥΥλοΜ Β
Παιδιά													
Ag D 7:1				1	1								ΠΥλοΜ
Σύνταγμα, Μετρό126			1					κύτ.					ΠΥλοΜ
Άθ., Άκρ. Ν, Μακρ. - Πωρίνου, ΧΙΙ								κύτ.					ΠΥλοΜ
Ag I 5:4						1							ΜΥλοΜ
Ker. S 44										1	2		ΜΥλοΜ
Ker. S 70*					1	1	1		2	3	10		ΜΥλοΜ
Άκρ. 6 (γ)								μόν. σκ.					ΥλοΜ
Άθ., Άκρ. Ν, όδ. Ρέντη, V							1				2	χάντρα	ΥλοΜ
Άργ., Ωδείο 45:84				1						2	2		ΥλοΜ
Τίρινθα, ΝΔνεκρόπολη 3						1 σπ.							ΥλοΜ
Τίρινθα, Τομ. Η								κύτ.			2	άμαδες	ΥλοΜ
Μικ. [Desb. 1939]				1 έλλ.	1							σφονδ.	ΥλοΜ
Μικ. Ν. οίκια*				1 έλλ.	1							σφονδ.	ΥλοΜ
Άθ., Άκρ. Δ. κλ., Heid. Α			1 έλλ.		1 έλλ.	1							ΥΥλοΜ Β
Μικ. Desb. 1973, Γ 31*					3				1	3	2		ΥΥλοΜ Β
Σύνταγμα, Μετρό τ. 55			1		2	1		2 κύτ.		2			Μτβ
Ένήλικοι ή έφηβοι													
Ker. S 99									1		1		ΥΥλοΜ Α
Ker. PG 23*									1				ΥΥλοΜ Β
Άθ., Άκρ. Ν, όδ. Δράκου 77, 20*											2;	σφηκ.	ΥλοΜ

ΠΙΝΑΚΑΣ 112 (βλ. και παρακάτω)

ΥλοΜ
ΤΑΦΕΣ ΣΩΜΑΤΟΣ

ΚΤΕΡΙΣΜΑΤΑ ΓΝΩΣΤΗΣ ΚΑΤΑΣΤΑΣΗΣ

Τάφος	Αμφ. λ.λ.	Αμφ. λ.κ.	Οινόχοη	Σκύφος	Λήκυθος	Αμφ/σκος	Ψευδόστ.	Λοιπά άγγεα	Περώνη	Πόπη	Δαχτυλ.	Λοιπά άντικ.		
Παιδιά ή έφηβοι														
Ker. S 101									1				ΥΥλοΜ Α	
Ker. S 87			1 μφ.									σιδ. άντικ. φυλακτό;	ΥΥλοΜ Α	
Άργ., Τριπλ. τ. 37					2 (1 έλλ.)					1		2 ένώτια, 3 χάντρες	ΠΥλοΜ	
Άγνωστο														
Ker. S 10						1		κύπ.					ΠΥλοΜ	
Ker. S 20*									1	1	2		ΠΥλοΜ	
Ker. S 36*											3	σιδ. άντικ. φυλακτό;	ΠΥλοΜ	
Ker. S 39											1		ΠΥλοΜ	
Άθ., Άκρ.Ν., όδ. Δράκου '77, 8*									2	1	2		Π-ΜΥλοΜ	
Ker. S 52*									1	3	9		ΜΥλοΜ	
Ker. S 53*									1				ΜΥλοΜ	
Ker. S 66					1								ΜΥλοΜ	
Ker. S 71	1												Μ-ΥΥλοΜ Α	
Ker. S 77								πυξ. χειρ.					Μ-ΥΥλοΜ Α	
Ker. S 72*											1		ΥΥλοΜ Α	
Ker. S 76*											1		ΥΥλοΜ Α	
Ker. S 81*				1									ΥΥλοΜ Α	
Ker. S 85									2				ΥΥλοΜ Α	
Ker. S 94			1	1									ΥΥλοΜ Α	
Ker. S 95											1		ΥΥλοΜ Α	
Ker. S 104									1		1+		ΥΥλοΜ Α	
Ker. S 108						4 (1 χειρ.)			3	13	20	βραχιόλι, 2 "κουβία"	ΥΥλοΜ Α	
Άθ. Άκρ.Ν. Έρεγθ. '68, VII*									2		9	2 σφην.	ΥΥλοΜ	
Άθ. Άκρ.Ν. Έρεγθ. '55 Μ					1		1					δοστ. άγγ.	ΥΥλοΜ	
Ker. Noack 2*										1		2 σφην.	ΥλοΜ	
Άθ. Άκρ.Ν. όδ. Δράκου '77, 1										1	4		ΥλοΜ	
Άθ., Άκρ.Ν., Δράκου '77, 6*										5		2 ένώτια χρ., 4 χάντρες	ΥλοΜ	
Άθ., Άκρ.Ν., Δράκου '77, 8*									2	1	2		ΥλοΜ	
Άθ., Άκρ.Ν., Δράκου '77, 12*									1				ΥλοΜ	
Άθ., Άκρ.Ν., Έρεγθ. '68, V*									2		1		ΥλοΜ	
Άθ., Άκρ.Ν., όδ. Ρέντη 8, VIII									2	2(θρ.)	7		ΥλοΜ	
Άθ., πλ. Κλαυθμωνος Ευρ.-Ποαξ.*										1	1		ΥλοΜ	
Tiryns 35				1		1		"γύτρα" ίθιαστή					ΥλοΜ	
Ker. S 97							2 (1 ιδ., 1 έλλ.)		2		1		ΥΥλοΜ Β	
Ker. S 113						7 (1 χειρ.)	1 σπ. πλ.;	πυξ. χειρ.	3	2	3		ΥΥλοΜ Β	
Ker. PG 1-N					1				1			1	δοστ. έλλ.	ΥΥλοΜ Β
Ker. PG 2-N*												ξίφος	ΥΥλοΜ Η	

ΠΙΝΑΚΑΣ 112 (βλ. και παραπάνω)

ΥποΜ

ΤΑΦΕΣ ΣΩΜΑΤΟΣ

ΚΤΕΡΙΣΜΑΤΑ ΑΓΝΩΣΤΗΣ ΚΑΤΑΣΤΑΣΗΣ

Τάφος	Άμφ. λ.λ.	Άμφ. λ.κ.	Οίνοχ όη	Εκύφος	Λήκυθος	Άμφ/σκος	Ψευδόστ.	Λοιπά άγγεϊα	Περόνη	Πόρπη	Λαχτυλ.	Λοιπά άντικ.	
*Άνδρες													
Ker. S 49					1	1							M-Y A
Ag T 16:1					1								ΥΥποΜ Β
Γυναίκες													
Ag I 5:5	1												ΜΥποΜ
Ker. S 47*					1 σπ. έλλ.								ΜΥποΜ
*Ενήλικοι													
Ker. S 35*				1 σπ. έλλ.									ΠΥποΜ
Ker. S 105			2 (1 μφ)										ΥΥποΜ Α
Άθ., Άκρ.Ν., Έρεχθ. '68, I					1			πρ.					ΥΥποΜ
Άθ., Άκρ.Ν., Έρεχθ. '68, III					1								ΥΥποΜ
Μον., δδ. Αϊόλου I*				1		1 ιδ.	1	πρ/σκη, σφαιρ. άγγ. κέρονος					ΥΥποΜ
Άθ., Άκρ.Ν., Ρέντη Θ., II					1		2						ΥποΜ
Ker. S 98							1						ΥΥποΜ Β
Μον., δδ. Αϊόλου II					1		1						ΥΥποΜ Β
*Ενήλικοι ή έφηβοι													
Άθ., Άκρ.Ν., δδ. Δράκου '77, τ. 7		1					1						ΥποΜ
Άθ., Άκρ.Ν., δδ. Δράκου '77, τ. 20*							1						ΥποΜ
Παιδιά													
Ker. S 70*						3							ΜΥποΜ
Μυκ, Desb. 1973, Γ 31*					1		1	πρ., 2 κύπ.					ΥΥποΜ Β
Ag D 6:4								κύπ.					ΥΥποΜ Β
*Έφηβοι ή παιδιά													
Άθ., Άκρ.Ν., δδ. Δράκου '77, τ. 18					1							διάτρ. δστρακα	ΥποΜ

ΠΙΝΑΚΑΣ 113 (βλ. συνέχεια)

ΥλοΜ
ΤΑΦΕΣ ΣΩΜΑΤΟΣ

ΚΤΕΡΙΣΜΑΤΑ ΑΓΝΩΣΤΗΣ ΚΑΤΑΣΤΑΣΗΣ

Τάφος	Άμφ. λ.λ.	Άμφ. λ.κ.	Δίνοχ όη	Εκύ φρος	Λήκυθ ος	Άμφ/σ κος	Ψευδό στ.	Λοιπά άγγεία	Περό Πόρ νη πη	Δαχτυ λ.	Λοιπά άντικ.	
Άγνωστο												
Ker. S 10								"χύτρα"				ΠΥλοΜ
Ker. S 13							1.					ΠΥλοΜ
Ker. S 20*							1					ΠΥλοΜ
Ker. S 36*							1					ΠΥλοΜ
Άθ., Άκρ.Ν., όδ. Δράκου '77, 8*						1						Π-ΜΥλοΜ
Ker. S 52*						1	1					ΜΥλοΜ
Ker. S 53*							1					ΜΥλοΜ
Άθ., Άκρ.Ν., Δημητρ. 110, τ. I			1									ΜΥλοΜ
Άθ., Άκρ.Ν., Έρεχθ. 1968, VIII					1		1	ύδρια				ΜΥλοΜ;
Ker. S 1					1			κύπ.				ΥΥλοΜ Α
Ker. S 72*				1								ΥΥλοΜ Α
Ker. S 76*					1	1						ΥΥλοΜ Α
Ker. S 81*							1					ΥΥλοΜ Α
Ker. S 88					1							ΥΥλοΜ Α
Ker. S 111			1									ΥΥλοΜ Α
Άθ., Άκρ.Ν., Έρεχθ. 1968, VII*								ύδρια, ύσχος πρ.				ΥΥλοΜ
Ker. Noack 2*							1					ΥλοΜ
Άθ., Άκρ.Ν., Έρεχθ. 1968, V*												ΥλοΜ
Άθ., Άκρ.Ν., όδ. Δράκου '77, 6*			1	1								ΥλοΜ
Άθ., Άκρ.Ν., όδ. Δράκου '77, 12*							1					ΥλοΜ
Άθ., Άκρ.Ν., όδ. Δράκου '77, 13			1									ΥλοΜ
Άθ., Άκρ.Ν., Μακρ. Πωρίνου, I								κύπ.				ΥλοΜ
Άθ., Άκρ.Ν., όδ. Ρέντη Θ., IV						1						ΥλοΜ
Άθ., πλ. Έλ., όδ. Κριεζή 1968, XLII;				1								ΥλοΜ
Άθ., πλ. Έλ., όδ. Κριεζή '68, XXXVIII;							1					ΥλοΜ
Άθ., πλ. Έλ., όδ. Κριεζή '68, XLIX;			1									ΥλοΜ
Άθ., πλ. Έλ., όδ. Κριεζή '68, CV;							1					ΥλοΜ
Άθ., πλ. Έλ., όδ. Κριεζή '68, CVIII					1							ΥλοΜ
Άθ., πλ. Κλαυθμιώνος Εύρ.- Πραξιτ*.						1	1					ΥλοΜ
Άχαρική Πύλη							1					ΥλοΜ
Ker. S 92					1							ΥΥλοΜ Β
Ker. PG 2-N*					1							ΥΥλοΜ Β

ΠΙΝΑΚΑΣ 113 (βλ. παραπάνω)

ΥποΜ
ΤΑΦΕΣ ΣΩΜΑΤΟΣ

ΠΑΝΩ ΑΠΟ ΤΗΝ ΤΑΦΗ/ΤΙΣ ΚΑΛΥΠΤΗΡΙΕΣ ΠΛΑΚΕΣ

Τάφος	Άμφ. λλ.	Άμφ. λ.κ.	Οίνοχ η	Εκτύ ος	Αήρυ θος	Άμφ: σκος	Ψευδο στ.	Λοιπά ἀγγεία	Περό νη	Πόρ πη	Λαχτυ λ.	Λοιπά ἀντικ.	
Άγνωστο													
Κετ. ΡG 23*					1 έλλ.								ΥΥποΜ Β
Παιδιά													
Άθ., Άκρ.Ν., όδ. Ρέντη 8, V						1 λ.κ. σπ.							ΥποΜ

ΠΙΝΑΚΑΣ 114

ΥποΜ

ΤΑΦΕΣ ΤΕΦΡΑΣ ΜΕ ΤΕΦΡΟΔΟΧΟ ΑΓΓΕΙΟ

ΤΕΦΡΟΔΟΧΟΙ ΚΑΙ ΚΤΕΡΙΣΜΑΤΑ ΠΛΗΝ ΤΟΥ ΣΤΡΩΜΑΤΟΣ ΠΥΡΑΣ

Τάφος	Αμφ. λ.λ.	Αμφ. λ.κ.	Όινο χόη	Σκύ φος	Λήκυ θος	Αμφ/ κος	Ψευδό στ.	Λοιπά αγγεία	Περό νη	Πόρ τη	Δαχτυ λίδι	Λοιπά αντίκ.	
Ένηλικοι													
Ker. PG 14*		1 τεφρ.							2+	1			ΥΥποΜ Β
Ker. PG 24		1 τεφρ.										φάλαρον πόμα	ΥΥποΜ Β
Άγνωστο													
Ker. S 67	1 τεφρ.												ΜΥποΜ
Ker. S 56	1 τεφρ.												Μ-ΥΥποΜ Α
Ker. S 75	1 τεφρ.				2 άγν., άγν.θ.								ΥΥποΜ Α
Ker. PG Β		1 τεφρ.										έγχειρ., αίχμη δόρ. μέσα	ΥΥποΜ Β
Άθ.πλ. Έλ. όδ. Κριεξή '67, LX XIX;	τεφρ.									1	1	έίφος, λαβίδα άγν.θ.	ΥποΜ
Άθ.πλ. Έλ.όδ. Κριεξή '67, XCIX;		τεφρ.											

ΠΙΝΑΚΑΣ 115

ΤΑΦΕΣ ΤΕΦΡΑΣ ΜΕ ΤΕΦΡΟΔΟΧΟ ΑΓΓΕΙΟ

ΚΤΕΡΙΣΜΑΤΑ ΣΤΟ ΣΤΡΩΜΑ ΠΥΡΑΣ

Τάφος	Αμφ. λ.λ.	Αμφ. λ.κ.	Όινο χόη	Σκύ φος	Λήκυ θος	Αμφ/ κος	Ψευδό στ.	Λοιπά αγγεία	Περό νη	Πόρ τη	Δαχτυ λίδι	Λοιπά αντίκ.	
Ένηλικοι													
Ker. PG 14*		1 άγν.	1 άγν.			1 άγν.							ΥΥποΜ Β

ΠΙΝΑΚΑΣ 116

ΤΑΦΕΣ ΤΕΦΡΑΣ ΧΩΡΙΣ ΤΕΦΡΟΔΟΧΟ ΑΓΓΕΙΟ

Τάφος	Αμφ. λ.λ.	Αμφ. λ.κ.	Όινο χόη	Σκύ φος	Λήκυ θος	Αμφ/ κος	Ψευδό στ.	Λοιπά αγγεία	Περό νη	Πόρ τη	Δαχτυ λίδι	Λοιπά αντίκ.	
Άγνωστο													
Ker. PG 3-N					3+ άγν.						1+		ΥΥποΜ Β

ΠΙΝΑΚΑΣ 117

ΥποΜ

ΛΕΥΚΑΝΤΙ

ΤΑΦΟΙ [= ΤΑΦΕΣ ΜΕΤΑ ΑΠΟ ΚΑΥΣΗ:]

ΚΤΕΡΙΣΜΑΤΑ ΓΝΩΣΤΗΣ ΚΑΤΑΣΤΑΣΗΣ

Τάφος	Άμφ. λ.λ.	Άμφ. λ.κ.	Όινο γόη	Κύπελλο	Εκχύσος	Αγκυθός	Άμφ/σκος	Ψευδόστ.	Λοιπά άγγεία	Περώνη	Πόρπη	Δαχτυλίδι	Λοιπά άντικ.
Άγνωστο													
Lefk. S 15									ύδρεια		4	1	περίαιπτο, θρ. σιδ.
Lefk. S 17*												2	
Lefk. S 19				1			1 λ.λ.	1	ύδρεια, 2 βάσεις κυλ., πυξ., άσκος σπ. έλλ., κέρονος σπ. έλλ.		4	2	ένώτιο, 2 όστρεα
Lefk. S 22					1						2	2	3 ένώτια
Lefk. S 37				1									
Lefk. S 38							1	1	κέρονος χειρ.	4	2	1	2 ένώτια, ύφρασμα, θρ. σιδ., θρ. έλεφ.
Lefk. S 40			1	1					πρ.		3	3	
Lefk. S 41			1		1								
Lefk. S 43				1			1 λ.λ.		άλαβαστρο ιδ.		3		
Lefk. S 44									"θήλ."				
Lefk. S 49				1									
Lefk. S 53							1 λ.κ.					1	
Lefk. S 54											1		
Lefk. S 60				1	1 έλλ.	1					1		
Lefk. S 62						1				2			
Lefk. S 63										2	2		

ΠΙΝΑΚΑΣ 118

ΚΤΕΡΙΣΜΑΤΑ ΑΓΝΩΣΤΗΣ ΚΑΤΑΣΤΑΣΗΣ

Τάφος	Άμφ. λ.λ.	Άμφ. λ.κ.	Όινο όη	Κύπελλο	Εκχύσος	Αγκυθός	Άμφ/σκος	Ψευδόστ.	Λοιπά άγγεία	Περώνη	Πόρπη	Δαχτυλίδι	Λοιπά άντικ.
Άγνωστο													
Lefk. KT. 1										2			ΥποΜ
Lefk. S 3					1		1						ΥποΜ
Lefk. S 9						3							ΥποΜ
Lefk. S 36										1			ΥποΜ
Lefk. S 42				1									ΥποΜ
Lefk. S 55					1	1							ΥποΜ

ΠΙΝΑΚΑΣ 119

ΕΞΩ ΑΠΟ ΤΗΝ ΤΑΦΗ Η ΤΙΣ ΚΑΛΥΠΤΗΡΙΕΣ ΠΛΑΚΕΣ

Τάφος	Άμφ. λ.λ.	Άμφ. λ.κ.	Όινο γόη	Κύπελλο	Εκχύσος	Αγκυθός	Άμφ/σκος	Ψευδόστ.	Λοιπά άγγεία	Περώνη	Πόρπη	Δαχτυλίδι	Λοιπά άντικ.
Lefk. S 17*					1								

ΠΙΝΑΚΑΣ 120

ΥποΜ
ΛΕΥΚΑΝΤΙ
ΘΕΣΕΙΣ ΑΠΟΤΕΦΡΩΣΗΣ

ΚΤΕΡΙΣΜΑΤΑ ΣΠΑΣΜΕΝΑ ΚΑΙ/Η ΕΛΛΙΠΗ

Τάφος	Άμφ. λ.λ.	Άμφ. λ.κ.	Όινο χόη	Κύπελο	Εκύφος	Λήκυθος	Άμφ:σ κος	Ψευδό στ.	Λοιπά άγγεία	Περ όνη	Πόρ πη	Δαχτυ λίδι	Λοιπά άντικ.
Lefk. S p. 1								1 έλλ.	κέρνος έλλ., θρ. 3 κλειστών άγγείων				

ΠΙΝΑΚΑΣ 121

ΚΤΕΡΙΣΜΑΤΑ ΑΓΝΩΣΤΗΣ ΚΑΤΑΣΤΑΣΗΣ

Τάφος	Άμφ. λ.λ.	Άμφ. λ.κ.	Όινο χόη	Κύπελο	Εκύφος	Λήκυθος	Άμφ:σ κος	Ψευδό στ.	Λοιπά άγγεία	Περ όνη	Πόρ πη	Δαχτυ λίδι	Λοιπά άντικ.
Lefk. S p. 3	1	1											

ΠΙΝΑΚΑΣ 122

Πρωτογεωμετρική Περίοδος (άρ. κατ. 382-723

Ἡ ἐφαρμογή δλων τῶν παραγόντων χωρισμοῦ τοῦ ὕλικου σέ κατηγορίες (τύπος ταφῆς, περιοχή, ὑποπερίοδος, φύλο/ἡλικία, σύνολα κτερισμάτων βάσει τῆς κατάστασης καί τῆς θέσης προσφορᾶς τους) καταλήγει σέ ὁμαδοποιήσεις εὐρύτερες ἀπό ὅ,τι τῆς Ὑπομυκηναϊκῆς Περιόδου. Γιά τὴν Πρωτογεωμετρικὴ Περίοδο τὸ κυριότερο πρόβλημα εἶναι ὁ πολὺ μικρὸς ἀριθμὸς σκελετῶν ποὺ ἔχουν προσδιοριστῆ ἀσφαλῶς ὡς πρὸς τὸ φύλο καί τὴν ἡλικία ἐξ αἰτίας τῆς εὐρείας χρήσης τῆς ἀποτέφρωσης. Οἱ προσδιορισμοὶ φύλου εἶναι πολὺ λίγοι καί στίς ταφές σώματος. Οἱ προσδιορισμοὶ ἡλικίας εἶναι περισσότεροι, ἀλλὰ καί πάλι ὄχι πολλοὶ ἀνά περιοχὴ· ὡστόσο ἡ ἐξέταση τῶν τάφων πρέπει νά γίνει κατὰ περιοχές, ἀφοῦ γιά τὴν Ὑπομυκηναϊκὴ Περίοδο διαπιστώθηκε τοπικὴ διαφοροποίηση ὡς πρὸς ὀρισμένους τύπους κτερισμάτων - δείκτες φύλου ἢ ἡλικίας.

Οἱ **ταφές σώματος** τῆς περιόδου ποὺ πληροῦν τὰ κριτήρια χρησιμοποίησης, εἶναι 37 ἀπὸ τὴν Ἀττικὴ, 8 ἀπὸ τὸ Λευκαντί, τρεῖς ἀπὸ τὴν Χαλκίδα, ἐνὼ τὸ δείγμα τῆς Ἀργολίδας ἀποτελεῖται ἀπὸ 59 (βλ. πίν. 123-126), ἐκ τῶν ὁποίων 8 εἶναι ταφές σέ ἀγγεῖο (ἐγχυτρισμοί). Ἀπὸ αὐτὲς ἔχουν προσδιοριστῆ ἀπὸ ὀστεολόγο 6 τῆς Ἀττικῆς⁶⁴¹, τρεῖς τοῦ Λευκαντίου⁶⁴² καί 11 τῆς Ἀργολίδας⁶⁴³. Ἀπὸ τὰ βοηθητικὰ στοιχεῖα (βλ. Παράρτημα 3) προσδιορίζονται ὡς πρὸς τὴν ἡλικία ἄλλοι 25 τῆς Ἀττικῆς⁶⁴⁴, τρεῖς τοῦ Λευκαντίου⁶⁴⁵, 2 τῆς Χαλκίδας⁶⁴⁶ καί 24 τῆς Ἀργολίδας⁶⁴⁷. Συνολικὰ ἔχουν διαπιστωθεῖ ἓνας τάφος ἀνδρᾶ⁶⁴⁸, 5 γυναικῶν⁶⁴⁹, 14 ἐνηλίκων⁶⁵⁰, τρεῖς ἐνηλίκων ἢ ἐφήβων⁶⁵¹, 2 ἐφήβων⁶⁵², 7 ἐφήβων ἢ παιδιῶν⁶⁵³ καί 46 παιδιῶν⁶⁵⁴. Ὁ μοναδικὸς σίγουρος τάφος ἀνδρᾶ εἶναι ἀπὸ τὸ

641. Ἀθήνα, Ag T 15:1, I 5:1, J 9:2, J 7:1, C 11:4· "Ἀθήνα, Ἀκρόπολη Ν, ὁδὸς Μακρυγιάννη, Μετρώ τ 57".
642. Lefk. T 7, 12 B, 26.
643. Ἀργος, Ag 187, Ag 192· Asine PG 3, PG 17, Asine 1970 -- 6, 1970 -- 9, 1970 -- 10, 1970 -- 14, 1970 -- 15· "Μυκῆνες Γ 21 καί Γ 23".
644. Ἀθήνα, Ag B 10:1, C 9:5, C 9:11, C 10:2, C 11:1, C 11:2, F 9:1, O 7:1, O 7:6, O 7:11, Q 8:5, Q 8:6, Q 8:7· Ἀθήνα, Ἀκρόπολη Δ, Heid. B· Ἀθήνα, "Ἀκρόπολη Δ, κλιτύς, Ἀμυνεῖον [I]"· Ἔθσειο, ὁδὸς Ἀμφικτιόνος τ. 2"· Ker. S 114 a, S 114 b, HS 130· Ἀθήνα, Ἀκρόπολη Ν, κλιτύς, XXXIX, XL, XLII· Ἀθήνα, Ἀκρόπολη Ν, "ὁδὸς Ἀλωπεκῆς καί Καλλιθέας"· "ὁδὸς Δράκου 19, τ. 18, "ὁδὸς Ροβ. Γκάλι καί Καρυατιδῶν".
645. Lefk. T 39, T 49 [α, β].
646. "Χαλκίδα, οἰκόπεδο Ἀλωνιάτη καί οἰκόπεδο Κανατσέλου".
647. Ἀργος, Arg. 9, 147, 150· "ὁδὸς Βασ. Γεωργίου Α' καί Νικηταρᾶ "(κτήριο ΟΤΕ) τ. III"· "ὁδὸς Τριπόλεως τ. 35 καί 38 (:)· "ὁδὸς Περούκα III καί IV"· "οἶκ. Τζούλου τ. IV"· Asine PG 1, PG 10, PG 18, PG 24, PG 25, PG 34-37, PG 39, PG 40, PG 43, B 9· "Μυκῆνες PG 606 καί 601".
648. Asine PG 17.
649. Ἀθήνα, Ag J 9:2, T 15:1· Asine PG 3· "Μυκῆνες Γ 21 καί Γ 23".
650. Ἀθήνα, Ag C 11:2, O 7:1· Lefk. T 7, 12 B, 26· Lefk., κτίριο Τούμπας, τ. [2]· Asine PG 10, PG 12, PG 40, PG 43· Ἀργος, Arg 147· "ὁδὸς Τριπόλεως τ. 38 (:)· "Προσφυγικὰ Ἀγ. Ἰωάννης [2]"· "οἰκόπεδο Μπακαλιωτάδων [3]".
651. Ἀργος· "ὁδὸς Περούκα IV", "οἶκ. Τζούλου τ. IV", Asine PG 25.
652. Ἀργος Arg. 187· Asine PG 43.
653. Ἀθήνα, "Ἔθσειο ὁδὸς Ἀμφικτιόνος τ. 2"· "Ἀκρόπολη, ὁδὸς Δράκου 19, τ. 18"· Ἀργος, "ὁδὸς Βασ. Γεωργίου Α' καί Νικηταρᾶ (κτήριο ΟΤΕ) τ. III", "ὁδὸς Περούκα IV"· Asine PG 18, PG 24, PG 39.
654. Ἀθήνα, Ag B 10:1 (ἐγχυτρισμός), C 9:5, C 9:11, C 10:2 (ἐγχυτρισμός), C 11:1, C 11:4, F 9:1, I 5:1, J 7:1, O 7:6 (ἐγχυτρισμός), O 7:11, Q 8:5, Q 8:7, Q 8:6· Ἀθήνα, Ἀκρόπολη, Ν κλιτύς XXXIX, XL, XLII, "Ἀθήνα, Ἀκρόπολη Δ, κλιτύς, Heid B", "Ἀκρόπολη Δ, κλιτύς, Ἀμυνεῖον [I]", Ker. S 114 a καί b, HS 130, Ἀθήνα, Ἀκρόπολη Ν "ὁδὸς Μακρυγιάννη Μετρώ 57"· "ὁδὸς Ἀλωπεκῆς καί Καλλιθέας", "ὁδὸς Ροβ. Γκάλι" (ἐγχυτρισμός)· Lefk. T 39, T 49 [α, β]. Χαλκίδα "οἰκόπεδο Ἀλωνιάτη", "οἰκόπεδο Κανατσέλου"· Ἀργος, Arg. 9 (ἐγχυτρισμός), Arg. 192, "ὁδὸς Τριπόλεως τ. 35", "οἰκόπεδο Μπακαλιωτάδων [1]" (ἐγχυτρισμός)· Asine 1970 - 6, 1970 - 9, 1970 - 10, 1970 - 14, 1970 - 15, PG 9, PG 35, PG 36, PG 37, B 9· "Μυκῆνες PG 606, PG 601".

δείγμα της Ἀργολίδας καὶ περιεῖχε μόνο ἓνα μεταλλικό ἀντικείμενο, ἴσως περόνη ἢ βελόνη ἢ καρφί (:). Ἐπομένως δὲν μπορεῖ νὰ ἀποτελέσει μέτρο σύγκρισης πρὸς τοὺς τάφους γυναικῶν, οὔτε τῆς Ἀττικῆς οὔτε καὶ τῆς Ἀργολίδας, ὁπότε δὲν προκύπτουν συμπεράσματα γιὰ τὴν κατανομὴ τῶν τύπων κτερισμάτων ἀνά φύλο. *Τὸ ἐνδιαφέρον ἐπικεντρώνεται γιὰ ἄλλη μία φορὰ στὴ σύγκριση τῶν τάφων ἐνηλίκων καὶ παιδιῶν*, ἢ ἀναλογία τῶν ὁποίων ἀνεξαρτήτως περιοχῆς εἶναι περίπου 1:2, ἀλλὰ εἶναι ἀσφαλέστερη ἢ σύγκριση μὲ τὶς τοπικὲς ἀναλογίες (στὴν Ἀττικὴ 4:24 = 1:6, στὴν Εὐβοία 4:5 = ~ 1:1, στὸ δείγμα τῆς Ἀργολίδας 12:16 = περίπου 1:2).

Ἡ κατανομὴ τῶν τύπων ὡς πρὸς τὰ φύλα καὶ τὶς ἡλικίες ἔχεις ὡς ἑξῆς⁶⁵⁵:

Κτέρισμα	Ἄνδρες	Γυναῖκες	Ἐνήλικοι	Ἐνήλικοι ἢ Ἐφηβοί	Ἐφηβοί ἢ Παιδιά	Παιδιά	Ἄγνωστο
Ἄσκος						1 Ἀττ., 1 Ἀργ.	1 Ἀργ.
Ἄμφ. λ.λ.		1 Ἀργ.	1 Ἀργ.				1 Ἀργ.
Ἄμφ. λ.κ.						X Ἀττ., Ἀργ.	
Ἄμφ. λ.χ.						X Ἀττ. ἐγχ.	
Ἄμφ/σκος			X Λευκ.			X Ἀττ.	X
Ἡμισφαιρικό "Θήλαστρο"						X Ἀργ.	
Κάνθαρος						1 Ἀργ., 1 Ἀττ.	
Κάπελλο		X Ἀργ.	X		X πλὴν Εὐβοίας	1 Ἀττ., 1 Εὐβ.	1 Ἀργ.
Λήκυθος		X πλὴν Εὐβ.	X Λευκ., Ἀττ.		1 Ἀττικὴ	X	X πλὴν Εὐβ.
Οἰνοχόη		1 Ἀττ.	X	X Ἀργ.	1 Ἀργ.	X	X πλὴν Εὐβ.
Πινάκιο						1 πλὴν Εὐβ.	
Πρόχους		1 Ἀττ.	X Εὐβ., Ἀργ.	1 Ἀργ.	X Ἀργ.	X	X Ἀργ.,
Πυξίδα			1 Ἀργ.			X Ἀττ., Εὐβ.	X Ἀττ.
Σκύφος		X Ἀττ.	X	X Ἀργ.	1 Ἀργ.	X	X πλὴν Εὐβ.
Ὑδρία "Χύτρα"		1 Ἀττ.		1 Ἀργ.		1 Ἀττ.	X Ἀργ.
						X Ἀττ. ταφ., 1 Ἀργ.	X 1 Ἀττ.
Δαχτυλίδι		X Ἀργ.	X Ἀργ., 1 Εὐβ.		X Ἀργ.	X	X Ἀργ., Εὐβ.
Εἰδώλιο			1 Ἀργ.		1 Ἀττ.	1 Ἀττ., 1 Λευκ.	X Ἀττ.
Μαχαίρι			1 Ἀργ., 1 Λευκ.				1 Ἀργ.
Ὅπλα						X Εὐβ.	
Ὅστᾶ ζώων					1 Ἀττ.	X πλὴν Εὐβοίας	X Ἀργ., Ἀττ.
Βραχιόλι						X πλὴν Εὐβ.	
Περόνη	1 Ἀργ.	1 Ἀττ.	X		X Ἀργ.	X	X Ἀργ., Εὐβ.
Πόρπη						X	1 Ἀργ.
Σφραγιθῆρας			1 Λευκ.		1 Ἀργ.	1 Ἀττ., 1 Λευκ.	1 Ἀργ.
Σφονδύλι		1 Ἀττ.	1 Ἀργ., Εὐβ.			1 Ἀργ.	1 Ἀττ., 1 Ἀργ.
Χάντρα			1 Λευκ.			1 Λευκ.	X πλὴν Εὐβ.
Πολλαπλότητα"			X Λευκ.			X Ἀττ., Εὐβ.	1 Ἀττ., Ἀργ.
Χειροποίητα	1 Ἀττ., 1 Ἀργ.		X Ἀργ.		1 Ἀργ.	X Ἀργ., 1 Ἀττ.	X Ἀργ.
Ἀσυνήθη			X Λευκ. Ἀργ.			X	.

655. Οἱ τύποι ποῦ ἀντιπροσωπεύονται σὲ ἓνα μόνον τάφο, συγκαταλέγονται στὰ "Ἀσυνήθη".

Άμφορείς έχουν βρεθεί σε 6 τάφους παιδιών στην **Άττική**: σε 2 ως κτέρισμα (με λαβές στον λαιμό στον τάφο Ag Q 8:5, με λαβές στην κοιλιά στον τάφο Ag C 9:11), σε 2 ως κάλυμμα πάνω από το σώμα του νεκρού (με λαβές στον λαιμό στον τάφο Ag I 5:1, με λαβές στην κοιλιά στον τάφο Ag C 9:5) και 2 ως ταφικά αγγεία των ταφών σώματος σε άγγείο (έγχυτρισμών) Ag B 10:1 και Ag O 7:6 (και οί 2 με λαβές στο χέιλος). Η αναλογία των ταφών των ενηλίκων προς τις ταφές των παιδιών στην περιοχή είναι 1:6 και θα μπορούσε ο άμφορέας ανεξαρτήτως τύπου να θεωρηθεί σίγουρο παιδικό κτέρισμα. Ωστόσο, τα 6 παραδείγματα δεν είναι όλα κτερίσματα, παίζουν διαφορετικό ρόλο σε κάθε ταφή και γι' αυτό είναι ασφαλέστερο να θεωρηθούν πιθανό παιδικό κτέρισμα. Πολύ περισσότερο ποι' οί άμφορείς κανονικά εξετάζονται κατά τύπο και σε αυτή την περίπτωση κανένας από τους επιμέρους τύπους τους δεν εκπροσωπείται από αρκετά παραδείγματα, ώστε να στοιχειοθετηθεί μόνος τους ως δείκτης. Στο δείγμα των τάφων της **Άργολίδας άμφορείς με λαβές στον λαιμό** έχουν βρεθεί σε έναν τάφο γυναίκας ("Μυκήνες Γ 23", χειροποίητος), έναν ενηλίκου ("Άργος, Προσφυγικά, Άγ. Ιωάννης, [2]") και ως ταφικό άγγείο σε ταφή παιδιού ("Άργος, οικόπεδο Μπακαλιωάλλη, Ν ρωμαϊκών θερμών, [1]"). Η αναλογία των τάφων των ενηλίκων προς τις ταφές των παιδιών στην Άργολίδα, 1:1.5, επιτρέπει τον καθορισμό του άμφορέα με λαβές στον λαιμό ως κτέρισμα ως θεωρητικά βέβαιο δείκτη ταφής ενηλίκου σε τάφο. Ωστόσο, ο άμφορέας που έχει βρεθεί ως ταφικό άγγείο στην ταφή παιδιού, δημιουργεί άμφιβολίες παρά το ότι έχει διαφορετικό χαρακτήρα από τον άμφορέα κτέρισμα. Γι' αυτό ο άμφορέας με λαβές στον λαιμό ως κτέρισμα θα θεωρηθεί μόνον πιθανός δείκτης ταφής ενηλίκου για τις ταφές σώματος σε τάφο. **Άμφορείς με λαβές στην κοιλιά** βρέθηκαν ως κτέρισμα σε 2 τάφους παιδιών ("Μυκήνες PG 601", "Μυκήνες PG 606"), αλλά στον έναν πάνω από την ταφή, πράγμα που επίσης αναστέλει τον όρισμό του τύπου ως βέβαιου δείκτη ταφής παιδιού, και έτσι θα θεωρηθεί πιθανός δείκτης ταφής παιδιού στην Άργολίδα. Επίσης έχει βρεθεί και ένας άγνωστου τύπου ως ταφικό άγγείο ταφής σώματος (έγχυτρισμού) στον τάφο "Άργος Ag 9". Στο **Λευκαντί** έχουν βρεθεί 3 άμφορείς (ένας με λαβές στον λαιμό έλλiptής, ένας με λαβές στο χέιλος και ένας με λαβές στην κοιλιά) σε 2 τάφους παιδιών (Lefk. T 39, T 49 [β]), όποτε βάσει της τοπικής αναλογίας των τάφων παιδιών προς τις ταφές ενηλίκων όλοι οί τύποι μπορούν να θεωρηθούν θεωρητικά ασφαλείς δείκτες ταφής παιδιού. 3 **σκύφοι** βρέθηκαν στον ίδιο τάφο παιδιού του Λευκαντίου, αλλά έχει βρεθεί και ένας ψηλότερα από την ταφή στον τάφο ενηλίκου (Lefk. T 26). Επομένως μπορεί να θεωρηθεί πιθανός δείκτης ταφής παιδιού στο έσωτερικό του τάφου και πιθανός δείκτης ταφής ενηλίκου πάνω από την ταφή (πρβ. Ύστεροελλαδική Περίοδο). Στις άλλες περιοχές προσφέρονται ανεξαρτήτως ηλικίας. Οί **οινοχόες** και οί **πρόχοι** προσφέρονταν άδιακρίτως ηλικίας και στις τρεις περιοχές. Επίσης άδιακρίτως ηλικίας προσφέρονταν οί **λήκυθοι** στην Άργολίδα και στην Άττική, και οί **"χύτροες"** στην Άττική⁶⁵⁶. Ένας από τους τάφους παιδιών με λήκυθο είναι και ο μοναδικός τάφος άγοριού, ο "Άθήνα, Ag J 7:1". Δυστυχώς και ο μόνος βέβαιος τάφος άνδρα της περιόδου (από το δείγμα της Άργολίδας ούτως ή άλλως) και αυτός ο τάφος άγοριού περιείχαν έναν μόνο τύπο κτερίσματος και δεν επιτρέπουν συγκρίσεις. Στην Εύβοια έχει βρεθεί μία λήκυθος σε έναν τάφο παιδιού ("Χαλκίδα, όδος Άμαρυνθίων 7, [1]") και μία σε έναν τάφο ενηλίκου πάνω από την ταφή (Lefk. T 26). Φαίνεται

656. Δεν προκύπτει συμπεράσμα για τις άλλες περιοχές.

επομένως ότι και σε αυτή την περιοχή ισχύει ή αδιακρίτως ηλικίας προσφορά της ληκύθου. Τα **κύπελλα** στην Ἀττική έχουν βρεθεί σε 8 ή 9 τάφους παιδιών και σε έναν τάφο ενηλίκου⁶⁵⁷. Ο τάφος του ενηλίκου, είναι ιδιαίρον σύνολο, χωρίς δοτά, και θεωρήθηκε κενοτάφιο ενηλίκου (βλ. ἀρ. κατ. 392). Είτε ισχύει αυτό είτε όχι, ενδεχομένως αυτό το μεμονωμένο παράδειγμα κυπέλλου από τάφο ενηλίκου (λαμβανομένου ὑπ' ὄψιν και τοῦ μεγάλου ἀριθμοῦ τάφων παιδιῶν με κύπελλα), νά ἀποτελεῖ μία ἐξαίρεση χωρίς συγκεκριμένο λόγο ἢ μία προσφορά παιδιοῦ συγγενοῦς. Γι' αὐτό τὸ κύπελλο θά θεωρηθεῖ πιθανὸς δείκτης ταφῆς παιδιοῦ στὴν Ἀττικὴ. **Ἀμφορίσκοι** βρέθηκαν σε ἕναν τάφο παιδιοῦ (; βλ. ἀρ. κατάλ. 458) τῆς Ἀττικῆς (Ker. S 114 α), σε ἕναν ἐνηλίκου τοῦ Λευκαντίου (Lefk. T 26) καὶ σε 2 παιδιῶν τῆς Χαλκίδας ("ὁδὸς Ἀμαρυνθίων, οἰκόπεδο Ἀλωνιάτη τ. [1]" καὶ "Πειραιῶν-Πατραῖκή, οἰκόπεδο Κανατσέλου τ. 64"). Ὁ ἀριθμὸς τῶν τάφων δὲν εἶναι ἀρκετὸς γιὰ νά στοιχειοθετηθεῖ δείκτης ταφῆς παιδιοῦ γιὰ τὴν Ἀττικὴ, ἐνῶ στὴν **Εὐβοία** σαφῶς προσφέρονταν ἀδιακρίτως ἡλικίας. **Πυξίδες** βρέθηκαν σε 3 τάφους, ἕναν ἐνηλίκου τοῦ δείγματος τῆς Ἀργολίδας (Arg 147), ἕναν παιδιοῦ τῆς Ἀττικῆς (Ag O 7:11) καὶ στὸν ἐπίσης παιδιοῦ Lefk. T 39. *Μπορεῖ νά θεωρηθεῖ παιδικὸ κτέρισμα γιὰ τὴν Εὐβοία καὶ κτέρισμα ἐνηλίκων γιὰ τὴν Ἀργολίδα.* Στὴν Ἀργολίδα βάσει τῆς ἀναλογίας τάφων ἐνηλίκων πρὸς τοὺς τάφους παιδιῶν (1:1,5), ἂν ὁ τύπος προσφερόταν καὶ σε παιδιὰ, θά ἔπρεπε νά εἶχε βρεθεῖ πυξίδα σε ἕναν τοῦλάχιστον τάφο παιδιοῦ, καὶ στὸ Λευκαντί σε ἕναν τοῦλάχιστον ἐνηλίκου. Δὲν προκύπτει συμπεράσμα γιὰ τὴν Ἀττικὴ. Ὁ **ἀσκὸς** ποῦ βρέθηκε στὸν τάφο παιδιοῦ "Μυκῆνες PG 601", δὲν ἀρκεῖ μόνος του γιὰ νά στοιχειοθετηθεῖ ὁ τύπος ὡς δείκτης ταφῆς παιδιοῦ. Ὁ **κάλαθος** συναντᾶται μόνον σε ἕναν τάφο παιδιοῦ τοῦ Λευκαντίου (Lefk. T 39) καὶ *μπορεῖ νά ὀρισθεῖ δείκτης ταφῆς παιδιοῦ.* **Ἡμισφαιρικὰ ἀγγεῖα** ἔχουν βρεθεῖ σε 2 τάφους παιδιῶν τῆς Ἀργολίδας, στὸν ἕνα πάνω ἀπὸ τὴν ταφή ("Asine PG 9", "Μυκῆνες PG 606" πάνω). Μὲ ἀναλογία τῶν τάφων ἐνηλίκων πρὸς τοὺς τάφους παιδιῶν στὴν Ἀργολίδα 1:1,5, *πιθανὸν νά πρόκειται γιὰ ἀποκλειστικὰ παιδικὸ κτέρισμα:* δὲν ὀρίζεται μὲ βεβαιότητα γιὰ τὸ ἀγγεῖο πάνω ἀπὸ τὴν ταφή πιθανὸν νά διαφοροποιεῖται ὡς πρὸς τὸν χαρακτῆρα του ἀπὸ τὰ κυρίως κτερίσματα. 2 **κάνθαροι** προέρχονται ἀπὸ τάφους παιδιῶν, ἕναν στὴν Ἀττικὴ (Ker. S 114 α; βλ. κατάλ. 459) καὶ ἕναν στὸ Λευκαντί (Lefk. T 39): *γιὰ τὴν Εὐβοία τεκμηριώνεται ὁ τύπος ὡς δείκτης ταφῆς παιδιοῦ, ἐνῶ γιὰ τὴν Ἀττικὴ ὄχι.* **Ἄσυνήθη** ἀγγεῖα (μὲ τὴν ἔννοια ὅτι συναντῶνται μόνον μία φορὰ καὶ δὲν ἀνήκουν στοὺς διαχρονικὰ πολὺ διαδεδομένους τύπους) βρέθηκαν στὸ δείγμα τῆς Ἀργολίδας σε τάφους 2 παιδιῶν καὶ ἕναν ἐνηλίκου (ιδιόσημη λήκυθος στὸν τάφο παιδιοῦ Asine 1970-15, χειροποίητο πινάκιο στὸν τάφο παιδιοῦ Asine PG 37 καὶ κέρονος στὸν τάφο ἐνηλίκου "Arg. 147"). Ἄρα στὸ δείγμα τῆς Ἀργολίδας τὰ ἀσυνήθη ἀγγεῖα ὡς ὁμάδα, μὲ ἐπιφύλαξη ὡς πρὸς τὴν ὀρθότητα τῆς ὁμαδοποίησής τους, προσφέρονταν ἀδιακρίτως ἡλικίας. *Εἰδικὰ ὁ κέρονος μπορεῖ νά καθορισθεῖ καὶ ἀπὸ μόνος του ὡς δείκτης ταφῆς ἐνηλίκου.* Στὴν Ἀττικὴ συναντῶνται μόνον σε 4 τάφους παιδιῶν (μαστὸς στὸν Ag O 7:11, ἴσως δακτυλιόσημο στὸν Ker. S 114 α (βλ. κατάλ. ἀρ. 458), κύλικα στὸν "Ἀκρόπολη, Δ. κλιτύς, XLII", βαθὺ πινάκιο καὶ τρίοτη φιάλη στὸν Ag F 9:1), ἀλλὰ δὲν ἐπαρκοῦν ὥστε νά καθορισθεῖ δείκτης. Πολλοὶ ἀσυνήθεις τύποι βρέθηκαν καὶ στὸν τάφο παιδιοῦ τοῦ Λευκαντίου Lefk. T 39 καὶ μποροῦν νά θεωρηθοῦν ὡς σύνολο *ἀποκλειστικὰ παιδικὸ*

657. Παιδιά: "Ἀθήνα, Ἀκρόπολη, Ν. κλιτύς XI" (:), "Ἀθήνα, Ag Q 8:5, 8:7, C 9:11, 11:1, 11:4, O 7:11, F 9:1, "Ἀθήνα, Ἀκρόπολη, Δ. κλιτύς Heid B"· ἐνήλικοι: "Ἀθήνα, Ag C 11:2".

κτέρισμα για την Εύβοια. Πολλά παραδείγματα ενός τύπου αγγείου βρέθηκαν στην Ἀττική σε 6 τάφους παιδιών (Ag C 11:2, Ag C 11:4, Ag Q 8:6, Ag F 9:1, "Ἀθήνα, Ἀκρόπολη, Δ. κλιτύς, Heid. B και τ. XL") και έναν ἐνηλίκου (στὸν ἰδιάζοντα Ag C 11:2, 3 λήκυθος). Ὁ τάφος αὐτὸς εἶναι τὸ κενοτάφιο ποὺ προαναφέρθηκε, καὶ ἀποτελεῖ ἀσταθὲς ἔδαφος γιὰ τὴν ἐξαγωγή συμπερασμάτων. Πάντως οἱ τάφοι παιδιῶν μὲ αὐτὸ τὸ χαρακτηριστικὸ ἀριθμοῦν σημαντικὸ ἀριθμὸ γιὰ τὰ δεδομένα τῆς περιόδου καὶ ἐπομένως ἡ **"πολλαπλότητα"** πρέπει νὰ θεωρηθεῖ πιθανὸς παιδικὸς δείκτης. Στὴν Εὐβοία βρέθηκαν σὲ 2 τάφους παιδιῶν ("Χαλκίδα, ὁδὸς Ἀμαρουθίων, οἰκόπεδο Ἀλωνιάτη τ. [1]" καὶ Lefk. T 39) καὶ σὲ ἕναν ἐνηλίκου πάνω ἀπὸ τὴν ταφή (Lefk. T 26). Ἐπομένως, στὴν Εὐβοία μποροῦν νὰ θεωρηθοῦν πιθανὸς δείκτης ταφῆς παιδιοῦ στὸν ἐσωτερικὸ τοῦ τάφου καὶ πιθανὸς δείκτης ταφῆς ἐνηλίκου πάνω ἀπὸ τὴν ταφή. Τὰ **χειροποίητα** αγγεῖα προσφέρονταν ἀδιακρίτως ἡλικίας σὲ ὅλες τὶς περιοχές⁶⁵⁸. Τὰ παραδείγματα τῆς **ὕδριας** καὶ τοῦ **πινακίου** προέρχονται ὅλα ἀπὸ τάφους ἀνηλίκων, εἶναι ὅμως ἐλάχιστα καὶ δὲν ἐπιτρέπουν τὰ ἀποδοθεῖν αὐτοὶ οἱ τύποι ἀποκλειστικὰ σὲ αὐτὲς τὶς ἡλικιακὲς ὁμάδες. Στὴν Ἀττικὴ ἔχουν βρεθεῖ 2 **εἰδώλια**: ἕνα σὲ ταφή παιδιοῦ ("Ἀθήνα, Ἀκρόπολη, Ν. κλιτύς XLII") καὶ ἕνα σὲ τάφο ἐφήβου ἢ παιδιοῦ ("Θησεῖο, ὁδὸς Ἀμφικτιῶνος τ. 2")· καὶ σὲ αὐτὴ τὴν περίπτωση δὲν μποροῦμε νὰ ὀρίσουμε δείκτη ταφῆς παιδιοῦ γιὰ τὴν Ἀττικὴ. Ἀντιθέτως στὸ δείγμα τάφων τῆς Ἀργολίδας τὸ ἕνα εἰδώλιο ποὺ ἔχει βρεθεῖ σὲ τάφο ἐνηλίκου ("Ἄργος, Προσφυγικά, οἰκόπεδο Μπακαλοῦῶάννη τ. 3"), **μπορεῖ νὰ ὑποστηρίξει δείκτη ταφῆς ἐνηλίκου**. Οἱ **περόνες** προσφέρονταν ἀδιακρίτως ἡλικίας. Ἐχουν βρεθεῖ στὴν Ἀργολίδα σὲ 2 τάφους παιδιῶν ἢ ἐφήβων ("Ἄργος, "ὁδὸς Περούκα IV" καὶ "ὁδὸς Βασ. Γεωργίου Α' καὶ Νικηταρῶ, ΟΤΕ III"), σὲ 2 παιδιῶν (Asine PG 9, Μυκῆνες PG 601), σὲ τέσσερις ἐνηλίκων (Asine PG 10, 12, 40, 43) καὶ στὸν τάφο ἄνδρα (Asine PG 17). Στὴν Ἀττικὴ συναντῶνται σὲ 3 τάφους παιδιῶν (Ag. Q 8:6, "Ἀκρόπολη Ν, ὁδὸς Μακρυγιάννη, Μετρό τ. 57" καὶ "Ἀκρόπολη Ν, ὁδὸς ὁδ. Ρ. Γκάλι"), σὲ ἕναν γυναίκα (Ag. J 9:2) καὶ σὲ ἕναν ἐνηλίκου ἀγνώστου φύλου (Ag O 7:1). Ὁ τάφος γυναίκα δὲν ἐπαρκεῖ γιὰ τὸν καθορισμὸ δείκτη. Στὸ Λευκαντὶ περόνες ἔχουν βρεθεῖ σὲ 2 τάφους ἐνηλίκων (Lefk. T 12 B, "κτίριο Τοῦμπας, τ. [2]") καὶ σὲ ἕναν τάφο παιδιοῦ (Lefk. T 49 [α, β]). **Εἶναι ἀτιγές τὸ ὅτι δὲν ἔχουμε στοιχεῖα γιὰ τὰ φίλα ὥστε νὰ συγκρίνουμε μὲ τὸ μεγαλύτερο μέρος τῆς Ὑπομυκηναϊκῆς Περιόδου, κατὰ τὸ ὁποῖο ἡ περόνη ἀποδείχθηκε δείκτης ταφῆς γυναικῶν ἢ παιδιῶν. Πόρτες** ἔχουν βρεθεῖ σὲ 3 τάφους παιδιῶν, ἕναν ἀπὸ κάθε περιοχὴ (Ag F 9:1, Lefk. T 39, Asine 1970-15). **Βάσει τῶν τοπικῶν ἀναλογιῶν τῶν ταφῶν τῶν ἐνηλίκων πρὸς τοὺς τάφους παιδιῶν ἡ πόρπη μπορεῖ νὰ θεωρηθεῖ κτέρισμα ταφῶν παιδιῶν στὸ Λευκαντὶ καὶ πιθανῶς στὴν Ἀργολίδα**⁶⁵⁹. **Δαχτυλίδια** προσφέρθηκαν ἀδιακρίτως ἡλικίας στὴν Ἀργολίδα, ἀλλὰ σὲ 5 παιδιὰ στὴν Ἀττικὴ (Ἀθήνα, Ker. S 114a; (βλ. κατάλ. ἀρ. 458), Ag Q 8:6, Ag C 9:11, "Ἀκρόπολη, Δ. κλιτύς, Heid B", "Ἀκρόπολη Ν, ὁδὸς Μακρυγιάννη, Μετρό 57") καὶ σὲ τρία στὸ Λευκαντὶ (Lefk. T 39, T 49 [α, β]). Τὰ 5 τῆς Ἀττικῆς καὶ πάλι δὲν ἐπιτρέπουν τὸν καθορισμὸ δείκτη. Στὸ Λευκαντὶ 2 δαχτυλίδια ἔχουν βρεθεῖ καὶ στὴν ταφή "κτίριο Τοῦμπας, [2], ποὺ εἶναι ἐνηλίκου.

658. Μόνο σὲ ἕναν ἀπὸ τοὺς ἀδιάγνωστους ὡς πρὸς τὸ φύλο καὶ τὴν ἡλικία τάφους μὲ χειροποίητη κεραμική, ὁ ὁποῖος ὅμως εἶναι ἀγνώστου τύπου ταφῆς, ποὺ σημαίνει ὅτι εἶναι ἀμφίβολο ὅτι πρόκειται γιὰ ταφή σώματος, ἔχουν βρεθεῖ ἀντιφατικὰ κτερίσματα, δηλαδὴ σφονδύλι, ποὺ ἔχει θεωρηθεῖ δείκτης ταφῆς ἐνηλίκου, καὶ κίπελλο, δείκτης ταφῆς παιδιοῦ.

659. Στὴν Ἀττικὴ μὲ ἀναλογία τάφων ἐνηλίκων/τάφων παιδιῶν 1/6 ἡ εὕρεση σὲ ἕναν τάφο παιδιοῦ δὲν ἐπαρκεῖ γιὰ τὸν καθορισμὸ δείκτη ταφῆς παιδιοῦ.

Ἐπειδὴ ὁμως αὐτὴ ἡ ταφή μαζί με τὴν ἄλλη τοῦ κτιρίου ἀποτελοῦν μοναδικές περιπτώσεις, ἴσως ἢ προσφορὰ δαχτυλιδίων σὲ ἐνήλικο σὲ αὐτὴ τὴν περίπτωση νὰ εἶναι ἐξαίρεση. Γι' αὐτὸ τὰ δαχτυλίδια θὰ θεωρηθοῦν πιθανὸς δείκτης ταφῆς παιδιοῦ γιὰ τὸ Λευκαντί. Ὡς δείκτης ταφῆς ἐνηλίκου γιὰ τὴν Ἀττικὴ στοιχειοθετεῖται τὸ **σφονδύλι** τοῦ τάφου Ag T 15:1. Ὁ τάφος ἀνήκει σὲ γυναίκα, ἀλλὰ ἐλλείπει βέβαιων ταφῶν ἀνδρῶν ἀπὸ τὴν Ἀττικὴ δὲν μπορεῖ ὁ τύπος νὰ θεωρηθεῖ δείκτης ταφῆς γυναίκας. Σφονδύλια βρέθηκαν καὶ σὲ 2 τάφους τοῦ δείγματος τῆς Ἀργολίδας, ἓναν ἐνηλίκου (Asine PG 10) καὶ σὲ ἓναν παιδιοῦ (Μυκήνες PG 601), καὶ ἐπομένως ἐκεῖ προσφέρονταν ἀδιακρίτως ἡλικίας. **Σφηκωτῆρες** βρέθηκαν σὲ 2 τάφους παιδιῶν τῆς Ἀττικῆς (Ag F 9:1, "Ἀκρόπολη, Δ. κλιτύς ΧLII"), σὲ ἓναν παιδιοῦ ἢ ἐφήβου στὴν Ἀργολίδα ("Ἄργος, ὁδὸς Βασ. Γεωργίου Α', ΟΤΕ III"), στὴν ἰδιόζουσα ταφή ἐνηλίκου "Lefk., κτίριο Τοῦμπας [2]" καὶ μία παιδιοῦ στὸ Λευκαντί (Lefk. T 49 [α]). Ἐπομένως δὲν στοιχειοθετεῖται δείκτης (ἀντίθετα ἀπὸ τὴν Ὑπομυκηναϊκὴ). Τὸ ἴδιο συμβαίνει καὶ μετὰ τὰ **βραχιόλια**, ποὺ βρέθηκαν σὲ 2 τάφους παιδιῶν τῆς Ἀττικῆς (Ag C 11:4 καὶ "Ἀκρόπολη, Δ. κλιτύς, Hcid. B") καὶ ἓναν, ἐπίσης παιδιοῦ, τοῦ δείγματος τῆς Ἀργολίδας (Arg 192), ἐνῶ τὸ **μαχαίρι** ἀπὸ τὸν τάφο ἐνηλίκου τῆς Ἀργολίδας "Asine PG 40" στοιχειοθετεῖ δείκτη ταφῆς ἐνηλίκου. Ὅπλα (ξίφος καὶ αἰχμὴ) ἔχουν βρεθεῖ στὸ Λευκαντί σὲ ἓναν τάφο ἐνηλίκου (Lefk. T 26) καὶ σὲ ἓναν παιδιοῦ (Lefk. T 39), ἄρα προσφέρονταν ἀδιακρίτως ἡλικίας. Ὅστ' **ζῶον** βρέθηκαν σὲ τέσσερις τάφους παιδιῶν, 2 τῆς Ἀττικῆς (Ag Q 8:5, Ag C 11:4) καὶ 2 τοῦ δείγματος τῆς Ἀργολίδας (Asine PG 37 καὶ B 9). Σὲ αὐτοὺς μπορεῖ νὰ προστεθεῖ καὶ ὁ τάφος ἐφήβου ἢ παιδιοῦ "Asine PG 39" στὸν ὅποιο ἔχει βρεθεῖ κέλυφος χελώνας. Ἐπομένως στὴν Ἀργολίδα στοιχειοθετεῖται δείκτης ταφῆς παιδιοῦ, ὄχι ὁμως καὶ στὴν Ἀττικὴ.

Ὡς πρὸς τὴν κατανομὴ κτερισμάτων μετὰ διαφορετικὴ κατάσταση προσφορᾶς δὲν παρατηρεῖται διαφοροποίηση ὡς πρὸς τὶς ἡλικίες (βλ. πίν. 123-125).

Ἐπομένως καταλήγουμε στοὺς θεωρητικὰ ἀσφαλεῖς δείκτες,

- **ταφῆς παιδιοῦ**: γιὰ τὴν Εὐβοία ὁ **ἀμφορέας** (ἀνεξαρτήτως τύπου), ἢ **πυξίδα**, ὁ **κάλαθος**, ὁ **κάνθαρος**, ἢ **πόρπη** καὶ τὰ **ἀσυνήθη ἀγγεῖα** (βλ. κ.π. σ. 405)· γιὰ τὴν Ἀργολίδα τὰ **ὄστ' α ζῶου**

- **ταφῆς ἐνηλίκου**: γιὰ τὴν Ἀργολίδα ἢ **πυξίδα**, τὸ **μαχαίρι**, ὁ **κέρνος** καὶ τὸ **εἰδώλιο**. γιὰ τὴν Ἀττικὴ τὸ **σφονδύλι**

- **ταφῆς ἴσως παιδιοῦ**: γιὰ τὴν Ἀττικὴ ὁ **ἀμφορέας** ἀνεξαρτήτως τύπου, τὸ **κύπελλο** καὶ ἡ **"πολλαπλότητα"**, γιὰ τὴν Ἀργολίδα ὁ **ἀμφορέας με λαβὲς στὴν κοιλιὰ**, τὸ **ἡμισφαιρικὸ ἀγγεῖο** καὶ ἡ **πόρπη**, γιὰ τὴν Εὐβοία τὸ **δαχτυλίδι** καὶ μόνο μέσα στὸν τάφο ὁ **σκύφος** καὶ ἡ **"πολλαπλότητα"**

- **ταφῆς ἴσως ἐνηλίκου**: γιὰ τὴν Ἀργολίδα ὁ **ἀμφορέας με λαβὲς στὸν λαιμό**, γιὰ τὴν Εὐβοία ὁ **σκύφος** καὶ ἡ **"πολλαπλότητα"** πάνω ἀπὸ τὸν τάφο.

Πρέπει ὥστόσο νὰ σημειωθεῖ ὅτι ὁρισμένοι δείκτες ὑποστηρίζονται ἀπὸ μεμονωμένα παραδείγματα στοὺς τάφους τῆς ἐκάστοτε πληθυσμιακῆς ομάδας.

Βάσει αὐτῶν, λοιπόν, ἀπὸ τοὺς **ἀδιάγνωστους** τάφους μποροῦν νὰ προσδιοριστοῦν:

- ὡς ταφῆς **παιδιῶν**: οἱ τάφοι τῆς Ἀργολίδας Arg. 187 καὶ Asine PG 34 μετὰ ὄστ' α ζῶου

- ως **ἐνηλίκων**: ό τάφος Arg. 184 με μαχαίρι

- ως ταφές **πιθανώς παιδιών**: "Αθήνα, Ακρόπολη Ν., όδός Έρεχθείου τ. Ζ", "Αθήνα, Ακρόπολη Ν., όδός Μακρυγγιάννη τ. Ι και ΙΙΙ" με κίπελλα, "Χαλκίδα, οικόπεδο Πνευματικού [Ι]" με πολλά παραδείγματα ίδιου τύπου άγγείου (άν πράγματι ό τάφος είναι ταφή σώματος, βλ. κατάλ. άρ. 636).

Τά υπόλοιπα κτερίσματα τών νεοπροσδιορισθέντων τάφων δέν όδηγούν στον καθορισμό νέων δεικτών. Πρέπει έδώ να σημειωθεί για άλλη μία φορά ότι τα συμπεράσματα για την Αργολίδα είναι πολύ πιθανόν να ανατρέπονται από τα δεδομένα άλλων τάφων της, οι όποιοι δέν λήφθηκαν ύπ' όψιν, μά και ή πλήρης συλλογή του ύλικού αυτής της περιοχής άπαιτεί μία άλλη αντίστοιχου μεγέθους έργασία. Πάντως βάσει τών συγκεκριμένων διαφάνηκε τοπική διαφορά χρήσης του **σφονδύλιου**, τό όποιος στην Αττική προσφερόταν μόνο σε ένηλίκους, ένω στην Αργολίδα άνεξαρτήτως ηλικίας, συμπέρασμα τό όποιο δύσκολα μπορεί να ανατραπεί από τα στοιχεία άλλων τάφων της περιοχής. Αντίθετα ή διαφορετική χρήση της **πυξίδας** (στην Εύβοια αποδόθηκε μόνο σε παιδιά, στο δείγμα της Αργολίδας μόνο σε ένηλίκους) είναι συμπέρασμα έπισημασμένο ως προς την Αργολίδα.

Οι **ταφές τέφρας** προέρχονται μόνο από την Αττική και τό Λευκαντί (πίν. 127-137). Οι ταφές του **Κεραμεικού** έχουν εξεταστεί από τον όστεολόγο E. Breitinger, ό όποιος όμως στις περισσότερες περιπτώσεις δέν έχει καταλήξει με βεβαιότητα στη διαπίστωση του φύλου του νεκρού. Είναι άμφίβολη ή βαρύτητα που μπορεί να έχουν για την έργασία αυτή, προσδιορισμοί όπως "wahrscheinlich" ή "vermutlich" γυναίκα ή άνδρας. Στο παρελθόν αυτοί οι προσδιορισμοί, τους όποιους ό ίδιος ο Breitinger πρότεινε σαφώς ως άβέβαιους⁶⁶⁰, θεωρήθηκαν ως βέβαιοι από σχεδόν όλους τους μελετητές που ασχολήθηκαν με τό θέμα. Χαρακτηριστικά, ό Styrenius αναφερόμενος στο ζήτημα αρχικά γράφει: "According to skeletal analysis ten graves seem to have belonged to men, while twelve graves were with great probability, the graves of women", και μετά, "... the graves which seem to be definitely identified as the graves of men and of women"⁶⁶¹: "SEEM ... DEFINITELY"; Πρόκειται για μία περίπτωση ύπόθεσης που μετατράπηκε σε βεβαιότητα⁶⁶². Ωστόσο, μεταξύ τών τάφων, που προσδιορίστηκαν όστεολογικά, υπάρχουν 2 τών όποιων τα κτερίσματα διαφοροποιούνται από τους άλλους της ίδιας πληθυσμιακής ομάδας. Ό τάφος Ker. PG 18, ίσως άνδρα κατά Breitinger, είχε τεφροδόχο άμφορέα με λαβές στην κοιλιά, "χύτρα" και 2 "κοιματάκια σιδηρής περόνης" (τά όποια όμως θά μπορούσαν να προέρχονται από βελόνη), κτερίσματα που κατά τα άλλα συναντώνται σε τάφους γυναικών. Έπίσης ό Ker. PG 19 (ίσως γυναίκας κατά Breitinger) περιείχε άμφορέα με λαβές στον λαμύ, που κατά τα άλλα έχει βρεθεί μόνο σε τάφους ανδρών. Έπειδή βάσει τών υπόλοιπων τάφων, που προσδιορίστηκαν από τον Breitinger, ό τεφροδόχος άμφορέα με λαβές στην κοιλιά και ό άμφορέα με λαβές στον λαμύ αποδίδονταν στο αντίθετο φύλο αντίστοιχως, ό Styrenius σε αυτές τις δύο περιπτώσεις θεωρεί τό συμπέρασμα της όστεολογικής μελέτης άμφίβολο. Ωστόσο, αυτοί οι τάφοι είναι ένδεχομένως ή

660. Kerameikos I, 257-261· Kerameikos IV, 2.

661. Styrenius 1968, 97-8, 103-4.

662. Πρβ. τό άσχετο ως προς τό θέμα, αλλά σχετικό ως προς τις μεθοδολογικές παρατηρήσεις άρθρο του Σ. Ν. Κουμανούδη, Perhaps > usually > certainly, ΗΟΡΟΣ 2, 1984, 71-8.

μαρτυρία μας για έναν διαφορετικό συνδυασμό φύλου - τύπων κτερισμάτων. Η Strömberg δέχεται τον οστεολογικό προσδιορισμό του Ker. PG 19 και δεν αναφέρει καθόλου τον Ker. PG 18· πάντως διατυπώνει αμφιβολίες για την αντιστοιχία του τύπου της τεφροδόχου με το φύλο του νεκρού⁶⁶³.

Οι ταφές που εξετάστηκαν και προσδιορίστηκαν από τον Breitinger κατά πιθανότητα, είναι 13 "Ίσως (ή πιθανώς) ανδρών"⁶⁶⁴ και 18 "Ίσως (ή πιθανώς) γυναικών"⁶⁶⁵. Με βεβαιότητα προσδιορίστηκαν μόνο οι 2 ταφές ανδρών του τάφου Ker. PG A. Πλήν των προσδιορισμών του Breitinger έχουμε στη διάθεσή μας προσδιορισμούς φύλου από οστεολόγο για 2 τάφους από την όδο Έρεχθειού. Ο ένας περιείχε διπλή ταφή νέου και νέας σε μία τεφροδόχο, όποτε δεν μπορεί να χρησιμοποιηθεί, γιατί τα κτερίσματα δεν διαχωρίζονται, και ο άλλος είναι τάφος άνδρα⁶⁶⁶. Πιο πρόσφατα, μετά τις δημοσιεύσεις του Styrenius και της Strömberg, ανασκάφηκε ένας ακόμα τάφος σίγουρα γυναίκας ("Αθήνα, Ακρόπολη Ν, όδος Μακρυγιάννη, Μετρό τ. 84"). Άλλη μία ταφή, χρονολογημένη κατ' απόκλιση του έδω χρονολογικού συστήματος (βλ. κ.ά. σ. 60-9) προσδιορίστηκε πρόσφατα ως γυναικεία από την Ά. Λάγια (Ker. S 146). Ωστόσο, το δείγμα που χρησιμοποιήσαν οι παλαιότεροι μελετητές, αποτελείται από 13 ταφές "ανδρών" και 18 "γυναικών" και των δύο τύπων ταφής (αναλογία περίπου 1:1,5).

Χρησιμοποιώντας τους άβέβαιους προσδιορισμούς του Breitinger ως βέβαιους και σε δύο περιπτώσεις μάλιστα επιλεκτικά, οι Styrenius και Strömberg δρσαν ως δείκτες φύλου χωρίς εξειδικεύσεις ως προς τον τύπο ταφής τα ακόλουθα κτερίσματα⁶⁶⁷. Επιλέχθηκε να αναφερθούν οι δείκτες έδω, κατά τη διαπραγμάτευση των ταφών τέφρας, έπειδή οι αμφίβολοι προσδιορισμοί του Breitinger αφορούν ακριβώς στις ταφές τέφρας⁶⁶⁸.

Styrenius: <i>άνδρικής ταφής:</i>	τά όπλα και τον άμφορέα με λαβές στο χεΐλος ως κτέρισμα
<i>γυναικείας ταφής:</i>	τόν τεφροδόχο άμφορέα με λαβές στην κοιλιά ή στόν ώμο, τή "χύτρα", τόν κάλαθο, τήν περόνη, τό δαχτυλίδι, τήν πήλινη "χάντρα" και τό σφονδύλι.
Strömberg <i>άνδρικής ταφής:</i>	τά παραπάνω και έπιπλέον τά έργαλεία και τόν άμφορέα με λαβές στόν λαιμό ως κτέρισμα
<i>γυναικείας ταφής:</i>	τά παραπάνω πλην του τεφροδόχου άμφορέα με λαβές στην κοιλιά ή στόν ώμο, του δαχτυλιδιού και τής "χύτρας", και έπιπλέον τόν σφηκοτήρα, τά άσυνήθη άγγεία και τά ειδώλια (βλ. κ.ά. σ. 34-8)

663. Strömberg 1991, 79-80.

664. Ker. PG 6, 7, 17, 18, 27, 28, 34, 40, 42, 43, 44.

665. Ker. PG 4, 11-13, 15, 16, 19, 20, 25, 29-31, 37-39, 45, 47, 48.

666. Ο τάφος άνδρα: "Αθήνα, Ακρόπολη Ν, όδος Έρεχθειού 25 τ. Α"· ή διπλή ταφή: "Αθήνα, Ακρόπολη Ν, όδος Έρεχθειού 25 τ. Δ".

667. Οι άπόψεις του Krause ταυτίζονται κατά ένα μέρος με του Styrenius, ένω όπου αυτοί διαφωνοΰν, ή Strömberg ταυτίζεται με τόν Krause (βλ. κ.ά. σ. 34-38).

668. Για τίς μεθοδολογικές διαφορές τής προσέγγισης Strömberg από τήν παρούσα έργασία βλ. κ.ά. σ. 49-50.

Ἡ Strömberg δὲν υἰοθετεῖ τρεῖς ἀπὸ τοὺς δείκτες τοῦ Styrgepius καὶ προτείνει τρεῖς ἐπιπλέον. Ἡ ἀπόδοση τοῦ **ἀμφορέα με λαβές στην κοιλιά** ἀποκλειστικά στὶς γυναῖκες ἀμφισβητεῖται πλέον ὄχι ἐκτὸς ἀπὸ τὸν τάφο Ker. PG 18 (κατὰ Breitinger "Ἄνδρας;") ἀλλὰ καὶ ἀπὸ τὸν ἐκ τῶν ὑστέριων ἀνασκαφέντα τάφο "Ἀθήνα, Ἀκρόπολη Ν, ὁδὸς Ἐρεχθείου 25, Δ" μὲ τὴ διπλὴ ταφή νέου καὶ νέας σὲ ἓναν τεφροδόχο ἀμφορέα με λαβές στην κοιλιά. Ὁ τάφος Ker. PG 18 περιεῖχε καὶ "**χύτρα**", ἡ ὁποία, ἐπομένως, ἐπίσης ἀμφισβητεῖται ὡς γυναικεῖος δείκτης⁶⁶⁹. Ἀμφορέα με λαβές στην κοιλιά, ὄχι τεφροδόχο, ὅμως, ἀλλὰ στὸ στρώμα πυρᾶς μαζί με ἀμφορέα με λαβές στὸν λαϊμὸ καὶ τμήματα ξίφους, περιεῖχε ὁ τάφος ἐφήβου (ἀγνώστου φύλου) "Ἀθήνα, Ἀκρόπολη Ν, ὁδὸς Ἐρεχθείου 25, Γ". **Δαχτυλίδια** ἔχουν βρεθεῖ στὸν τάφο Ker. PG 39, πιθανῶς γυναίκα, καὶ στὸν σχετικὰ πρόσφατα ἀνασκαφέντα "Ἀκρόπολη Ν, Μακρυγιάννη, Μετρό τ. 84", ποῦ ἔχει προσδιορισθεῖ ὡς γυναίκα. Ἐπομένως, στὰ πλαίσια αὐτῆς τῆς συλλογιστικῆς δικαιώνεται ὁ Styrgepius. Εἶναι ἀξιοσημείωτο τὸ γεγονός ὅτι οἱ ἀδιάγνωστοι τάφοι δὲν περιλαμβάνουν ἀντιφατικά κτερίσματα (π.χ. σφονδύλι με ὄπλο), πράγμα ποῦ κατὰ τὴ Γεωμετρικὴ Περίοδο, τὸ ὑλικὸ ἀπὸ τὴν ὁποία εἶναι βέβαια πολλαπλάσιο, δὲν εἶναι ἀσύνηθες.

Βάσει αὐτῶν τῶν δεικτῶν ἡ Strömberg προσδιορίζει τὶς ἐξῆς πρωτογεωμετρικὲς ταφές τέφρας⁶⁷⁰:

- ὡς ταφές ἴσως **γυναικῶν**: Ker. PG C, 1, 8, 9, 10, 33, 26, 41, Ker. HS 92 a, "Ἀκρόπολη, Ν. κλιτύς τ. XXVIII" (τὸν ὁποῖο θεωρεῖ γεωμετρικό).

- ὡς ταφές **ἀνδρῶν**: Ker. PG E, 32.

Ἄν ἀγνοηθοῦν οἱ ἀμφίβολοι προσδιορισμοί, ὅλες αὐτὲς οἱ ταφές μποροῦν νὰ θεωρηθοῦν ὡς ταφές ἐνηλίκων, δεδομένου ὅτι, γιὰ νὰ δώσει ὁ Breitinger τοὺς προαναφερθέντες προσδιορισμούς, θὰ πρέπει τοῦλάχιστον νὰ διαπίστωσε ὁστᾶ ἐνηλίκων. Ὑπὸ αὐτὴ τὴν προσέγγιση ἀπὸ τὶς ταφές ποῦ μποροῦν νὰ χρησιμοποιηθοῦν, σίγουρα προσδιορισμένες ἀπὸ ὀστεολογικὴ μελέτη εἶναι ἀπὸ τὴν **Ἄττική** 3 ταφές ἀνδρῶν, μία γυναίκα, 29 ἐνηλίκων ἀγνώστου φύλου, μία ἐφήβου, 2 παιδιῶν (μία κοριτσιοῦ, μία ἀγοριοῦ)⁶⁷¹. Αὐτὴ ἡ κατανομὴ μᾶς δίνει ἀναλογία τῶν ταφῶν τῶν γυναικῶν πρὸς τὶς ταφές τῶν ἀνδρῶν 1:3 καὶ τῶν ταφῶν τῶν παιδιῶν πρὸς τὶς ταφές τῶν ἐνηλίκων περίπου 1:17,5. Ἡ ἀναλογία τῶν ταφῶν τῶν παιδιῶν πρὸς τῶν ἐνηλίκων καθιστᾶ τὸν καθορισμὸ δεικτῶν γιὰ τὶς ταφές ἐνηλίκων ἀγνώστου φύλου οὐσιαστικὰ ἀδύνατο, ἀφοῦ κανένας τύπος κτερίσματος δὲν ἔχει βρεθεῖ σὲ 17 τάφοις ἐνηλίκων. *Οἱ δείκτες ταφῆς τοῦ ἑνός ἢ τοῦ ἄλλου φύλου ὑφίστανται πάντα ὑπὸ τὴν προϋπόθεση ὅτι γνωρίζουμε ὅτι ὁ νεκρὸς εἶναι ἐνήλικος καὶ μποροῦν νὰ χρησιμοποιηθοῦν μόνο γιὰ τὸν καθορισμὸ τοῦ φύλου νεκρῶν γιὰ τοὺς ὁποίους ἤδη γνωρίζουμε ὅτι εἶναι ἐνήλικοι.* Ἐπιπλέον δὲν προέκυψαν δείκτες γιὰ τὶς ταφές παιδιῶν.

669. Κατὰ τὴν Strömberg "χύτρα" συνυπάρχει με ἀμφορέα με λαβές στὸν λαϊμὸ στὸν τάφο "Ἀκρόπολη, Ν. κλιτύς VI". Ὡστόσο ὁ τάφος εἶχε ἀμφορέα με λαβές στην κοιλιά, ἐνδέχεται δὲ νὰ εἶναι ταφή σώματος σὲ ἀγγεῖο (ἐγγυτρισμός) καὶ ὄχι ταφή τέφρας.

670. Σὲ πολλὲς περιπτώσεις ἡ χρονολόγηση τῆς Strömberg διαφέρει ἀπὸ τὴ χρονολόγηση ποῦ χρησιμοποιεῖται στὴν παρούσα μελέτη. Βλ. κ.ἀ. σ. 49. Οἱ τάφοι ποῦ ἀναφέρονται ἐδῶ, εἶναι πράγματι Πρωτογεωμετρικοί. Ἀγνοήθηκαν δηλαδὴ οἱ προσδιορισμοί τῆς ἐφ' ὅσον ὁ τάφος δὲν εἶναι πράγματι πρωτογεωμετρικός.

671. Ἄνδρες: Ker. PG A καὶ B, Ἐρεχθείου 25 τ. Α· γυναίκα: Μακρυγιάννη Μετρό, τ. 84· ἐνηλίκων: Ker. PG 4-7, 11-13, 15-20, 25, 27-31, 34, 37-40, 42-45, 47-48· ἐφήβος: Ἐρεχθείου 25, τ. Γ· παιδιῶν: Ἐρεχθείου 25 τ. I (κοριτσιοῦ), τ. B (ἀγοριοῦ).

Βάσει τῆς ἀναλογίας τῶν ταφῶν τῶν γυναικῶν πρὸς τὶς ταφές τῶν ἀνδρῶν οἱ τύποι τῶν κτερισμάτων τοῦ μοναδικοῦ τάφου γυναίκας (Ἀθήνα, Ἀκρόπολη Ν, Μακρυγιάννη Μετρό τ. 84) ποῦ δὲν ἔχουν βρεθεῖ σὲ κανέναν τάφο ἀνδρα, μποροῦν νὰ καθοριστοῦν ὡς δείκτες ταφῆς γυναίκας. *Πρόκειται γιὰ τὴν περόνη στοῦ ἐσωτερικοῦ τῆς τεφροδόχου, γιὰ τὴ "χύτρα", τὴν πυξίδα, τὸ σφονδύλι, τὸ εἰδώλιο καὶ τὸ δαχτυλίδι στοῦ στρώμα πυρᾶς. Τὸ ἴδιο ἰσχύει καὶ γιὰ τὸν ἀμφορέα μὲ λαβὲς στὴν κοιλιά* τεφροδόχο (βλ. καὶ κ.π.). Τρία ἀπὸ τὰ κτερίσματα τοῦ τάφου εἶναι *χειροποίητα ἐγγάρακτα* (σφονδύλι, πυξίδα, εἰδώλιο). Αὐτὸ τὸ εἶδος κεραμεικῆς δὲν ἔχει βρεθεῖ σὲ καμμία ἀπὸ τὶς 3 ταφές ἀνδρῶν καὶ καθορίζεται ἐπίσης ὡς δείκτης ταφῆς γυναίκας στοῦ στρώμα πυρᾶς. Ὁ σκύφος γύρω ἀπὸ τὴν τεφροδόχο καὶ ἡ οἰνοχόη στοῦ στρώμα πυρᾶς ἔχουν βρεθεῖ καὶ σὲ ταφές ἀνδρῶν καὶ ἐπομένως προσφέρονταν ἀδιακρίτως φύλου. Οἱ ταφές ἀνδρῶν (Κετ. ΡG Α [α], [β]: "Ἀθήνα, Ἀκρόπολη Ν, ὁδὸς Ἐρεχθείου 25, Α") εἶχαν τεφροδόχους ἕναν ἀμφορέα μὲ λαβὲς στοῦ χεῖλος καὶ 2 ἀμφορεῖς μὲ λαβὲς στὸν λαιμό· βάσει τῆς ἀναλογίας τῶν ταφῶν γυναικῶν πρὸς τὶς ταφές ἀνδρῶν κανένας ἀπὸ τοὺς δύο τύπους δὲν κατοχυρώνεται ὡς ἀνδρικός δείκτης. Γιὰ τὸν ἴδιο λόγο δὲν καθορίζονται ὡς δείκτες, παρ' ὅλο ποῦ δὲν ἔχουν βρεθεῖ στὸν τάφο γυναίκας, ἡ λήκυθος γύρω ἀπὸ τὴν τεφροδόχο καὶ τὰ ὀστά ζώων στοῦ στρώμα πυρᾶς. Ἀκόμα καὶ γιὰ τὰ ὄπλα (μέσα στὴν τεφροδόχο καὶ στοῦ στρώμα πυρᾶς) τὰ στοιχεῖα δὲν εἶναι ἀρκετὰ ὥστε νὰ θεωρηθοῦν δείκτης ταφῆς ἀνδρα. Ὡστόσο, οὔτε ἡ ἀρχαιολογία οὔτε καμμία ἀπὸ τὶς συγγενεῖς τῆς ἐπιστήμης ἔχουν ἀποδείξει μέχρι στιγμῆς εὐρεία χρήση ὀπλων ἀπὸ τὶς γυναῖκες. Βεβαίως οἱ ἐξαίρεσεις δὲν λείπουν ποτέ. Ἀναφέρουμε τὴν ἐπισημάνση τῆς Barber, ποῦ ἀφορᾷ στὰ σφονδύλια καὶ τὰ ὑφαντικὰ βάρη, ὅτι μπορεῖ ἡ ὑφανση καὶ τὸ γνέσιμο νὰ ἀποτελοῦσαν γυναικεῖες δουλειές στὴν οἰκογένεια, ἀλλὰ στὴν Αἴγυπτο σὲ ἐπίπεδο βιοτεχνίας ἀπασχολοῦνταν στὴν ὑφαντικὴ κυρίως ἄνδρες⁶⁷⁷. Ἄλλωστε δὲν θὰ μποροῦσε νὰ προσφέρει ἕνας ἀνδρας ἕνα ἀπὸ τὰ ὄπλα του στοῦ νεκροῦ γιὸ του ἢ ἀκόμα καὶ στὴ γυναῖκα του, π.χ. στὴν περίπτωση βίαιου θανάτου τῆς; *Μὲ αὐτὸν τὸν προβληματισμὸ τὰ ὄπλα θὰ θεωρηθοῦν πιθανὸς δείκτης ταφῆς ἀνδρα καθ' ὑπέρβαση τῆς μεθόδου ποῦ ἐφαρμόστηκε καὶ ποῦ δὲν ὀδηγεῖ στὸν καθορισμὸ ἀνδρικών δεικτῶν.* Δεδομένου ὅτι στοῦ στρώμα πυρᾶς τοῦ τάφου ἐνηλίκου Κετ. ΡG 28 συνυπάρχουν ὄπλα καὶ πυξίδα, ἡ πυξίδα, ποῦ εἶχε καθοριστεῖ ὡς γυναικεῖος δείκτης, θὰ θεωρηθεῖ μόνον πιθανὸς γυναικεῖος δείκτης. Ὅλα τὰ κτερίσματα τῶν ταφῶν παιδιῶν εἶναι τύποι ποῦ συναντῶνται καὶ στοὺς τάφους ἐνηλίκων: *σφηκοτήρας* (μέσα στὴν τεφροδόχο), τεφροδόχος *ἀμφορέας μὲ λαβὲς στὸν λαιμό* καὶ τεφροδόχος *ἀμφορέας μὲ λαβὲς στὴν κοιλιά, πυξίδα* καὶ *ὀστά ζώων* στοῦ στρώμα πυρᾶς. Πρέπει νὰ σημειωθεῖ ὅτι ὁ τεφροδόχος ἀμφορέας μὲ λαβὲς στὴν κοιλιά καὶ ἡ πυξίδα στοῦ στρώμα πυρᾶς, ποῦ καθορίστηκαν ὡς γυναικεῖοι δείκτες σὲ τὰς ταφές ἐνηλίκων, βρέθηκαν καὶ στὴν ταφὴ κοριτσιοῦ. Δεδομένου ὅτι ἡ πυξίδα εἶναι χειροποίητη ἐγγάρακτη, ἡ *χειροποίητη ἐγγάρακτη κεραμεικὴ* εἶναι ἀκόμη ἕνας γυναικεῖος δείκτης τῶν ταφῶν ἐνηλίκων ποῦ συναντᾶται σὲ ταφὴ παιδιοῦ. *Ἡ ὁμοιότητα τῶν ταφῶν τῆς γυναίκας καὶ κοριτσιοῦ προκαλεῖ τὴ σκέψη ὅτι ἴσως τὰ κτερίσματα τὰ χαρακτηριστικὰ τοῦ φύλου, ἢ τοῦλάχιστον ὀρισμένα ἀπὸ αὐτὰ, ἴσχαν ἀνεξαορτήτως ἡλικίας* (βλ. κ.π. σ. 269). Ἦταν δηλαδὴ κοινὰ σὲ τὶς γυναῖκες καὶ τὰ κορίτσια, στοὺς ἀνδρες καὶ τὰ ἀγόρια. Αὐτὴ ἡ

677. E. W. Barber, *Women's Work: the First 2000 years. Woman, Cloth and Society in Early Times*, 1994, σ. 29, 257-60, 270, 277-84. Ἔρχονται στὸν νοῦ καὶ οἱ ταφές γυναικῶν μὲ ὄπλα στὴν Ποκρόβκα (4ου αἰ.: www.archeology.org./9701/abstracts/samatians.html), καθὼς καὶ ἡ παράδοση τοῦ Πανσάνια γιὰ τὴν ἁμαζόνα Ἀντιόπη.

πιθανότητα ενισχύει τις αμφιβολίες για το κατά πόσο οι δείκτες φύλου μπορούν να σιμβάλλουν στον προσδιορισμό αδιάγνωστων τάφων αν δεν γνωρίζουμε την ηλικία του νεκρού, γιατί υπάρχει κίνδυνος να θεωρηθεί ταφή ενήλικης γυναίκας μία ταφή μικρού κοριτσιού και ταφή ενήλικου άνδρα μία ταφή αγοριού (ή και το αντίθετο), έφ' όσον δεν υπάρχουν διαθέσιμα οστεολογικά στοιχεία. Δυστυχώς μόνο για 2 ταφές τέφρας (από όλες τις επίμαχες περιόδους) γνωρίζουμε από οστεολογική εξέταση το φύλο του παιδιού και ούτε οι ταφές σώματος βοήθησαν περισσότερο σε αυτό το ζήτημα.

Έπομένως καθορίστηκαν οι ακόλουθοι δείκτες:

- *ταφής γυναίκας όταν πρόκειται για ταφή ενήλικου*: μέσα στην τεφροδόχο ή περόνη, στο στρώμα πυράς ή "χύτρα", το σφονδύλι, το ειδώλιο και το δαχτυλίδι

- *ταφής γυναίκας ή παιδιού*: ό αμφορέας με λαβές στην κοιλιά τεφροδόχος και ή χειροποίητη εγχάρακτη κεραμική στο στρώμα πυράς

- *ταφής ίσως γυναίκας ή παιδιού*: ή πυξίδα στο στρώμα πυράς

- *ταφής ίσως άνδρα*: τὰ ὄπλα.

Βάσει αὐτῶν τῶν δεικτῶν προσδιορίζονται οἱ ἀκόλουθες ταφές τέφρας (χάριν συντομίας δὲν ἀναφέρεται γιὰ κάθε τύπο ἢ θέση εὐρεσῆς του, ἀφοῦ οὕτως ἢ ἄλλως κάθε δείκτης καθορίστηκε σὲ μία μόνο θέση κτερισμάτων):

- ὡς ταφές *γυναικῶν*:

οἱ ταφές ἐνηλίκων:

Κεφ. PG 4 καὶ 18 (ἀμφορέας με λαβές στην κοιλιά τεφροδόχος καὶ "χύτρα"), Κεφ. PG 5 (ἀμφορέας με λαβές στην κοιλιά τεφροδόχος, "χύτρα" καὶ σφονδύλι), Κεφ. PG 11, 13, 16, 29, 38 καὶ 47 (περόνη, ἀμφορέας με λαβές στην κοιλιά τεφροδόχος), Κεφ. PG 12 (ἀμφορέας με λαβές στην κοιλιά τεφροδόχος), Κεφ. PG 15, 20, 30 καὶ 37 (περόνη, ἀμφορέας με λαβές στην κοιλιά τεφροδόχος καὶ "χύτρα"), Κεφ. PG 31 (περόνη, "χύτρα"), Κεφ. PG 39 (περόνη, "χύτρα", σφονδύλι), Κεφ. PG 45 (περόνη, ἀμφορέας με λαβές στην κοιλιά τεφροδόχος, σφονδύλι, πυξίδα), Κεφ. PG 48 (περόνη, ἀμφορέας με λαβές στην κοιλιά τεφροδόχος, "χύτρα", ειδώλια, σφονδύλι, πυξίδα, χειροποίητη εγχάρακτη κεραμική), "N. Ἰωνία, καύση 1 καὶ 4" (περόνη). Ἡ ταφή "Ἀθήνα, Ἀκρόπολη N, ὁδὸς Ἐρεχθείου 25, τ. Η" μπορεῖ νὰ θεωρηθεῖ γυναίκας ἐπειδὴ περιλαμβάνει σφονδύλι, ἀγνωστης θέσης ἀνασκαφικά, τὸ ὁποῖο ὁμοίως μπορεῖ νὰ ἀποδοθεῖ στὸ στρώμα πυράς βάσει τῶν συμπερασμάτων τοῦ Κεφ. III.

- ὡς ταφές *γυναικῶν ἢ παιδιῶν*:

οἱ ἀδιάγνωστες ταφές

Κεφ. PG 3, "Κεφ. Πύργος Ἱερᾶς πύλης", "Ἀθήνα, ὁδὸς Λυκούργου τ. 26", "Ἀθήνα, Ag F 16:3", "N. Ἰωνία, καύση 3" καὶ "Μαραθῶνας 1939, τ. 2" (ὄλες με ἀμφορέα με λαβές στην κοιλιά τεφροδόχο), "Ἀθήνα, Ἀκρόπολη, N. κλιτῆς XXVIII (περόνη, "χύτρα" καὶ εγχάρακτη κεραμική), "Ἀθήνα, Ἀκρόπολη, N. κλιτῆς XXVI", Κεφ. PG 26 καὶ Κεφ. PG 41 (σφονδύλι καὶ εγχάρακτη κεραμική), "Ἀθήνα, Ἀκρόπολη, N., ὁδὸς Ἐρεχθείου 25, τ. Κ [A] καὶ Κ [B]" ("χύτρα", ποὺ δὲν εἶναι σαφές σὲ ποιά ἀπὸ τίς

δύο ταφές ανήκει, καθώς και άμφορείς με λαβές στην κοιλιά τεφροδόχους), Ker. PG 1 και 8 (ταφές τέφρας χωρίς τεφροδόχο άγγείο με "χύτρα").

- ως ίσως **γυναικῶν ἢ παιδιῶν:**

ἡ ἀδιάγνωστη

-Ker. PG 35 (πυξίδα).

- ως ίσως ταφές **ἀνδρῶν:**

οἱ ταφές ἐνηλίκων

Ker. PG 6, 17, 28, 34, 40, 43 (δπλα) και

οἱ ἀδιάγνωστες

- Ker. PG 32 και Ker. PG E (δπλα· ἡ Ker. PG E εἶναι ταφή τέφρας χωρίς τεφροδόχο άγγείο)

- ως ίσως ταφή **ἐφήβου ἀγοριοῦ:**

ἡ ταφή ἐφήβου

"Αθήνα, Ἀκρόπολη Ν., ὁδός Ἐρεχθείου, Γ" (δπλα)

Πολλές από τις ταφές με κτερίσματα άγνωστης θέσης περιλαμβάνουν τύπους που καθορίστηκαν ως δείκτες. Ἐτσι 6 ταφές με περόνες εἶναι ἐνδεχομένως γυναικῶν, ἂν οἱ περόνες τους εἶχαν τοποθετηθεῖ μέσα στην τεφροδόχο: οἱ Ag C 9:9, C 9:10, C 9:13, Ker. PG 33, Ker. HS 92 α.

Οἱ νέοι προσδιορισμοὶ ἀλλάζουν τὴν ἀναλογία τῶν θεωρητικῶν βέβαιων ταφῶν ἀνδρῶν πρὸς τις ἀντίστοιχες ταφές γυναικῶν σὲ 3:18 = περίπου 1:6. Οἱ τάφοι τῆς κατηγορίας "γυναίκα ἢ παιδί" μποροῦν νὰ ἀντιπαραβληθοῦν με τοὺς τάφους ἀνδρῶν και προκύπτει ἀναλογία ταφῶν ἀνδρῶν πρὸς αὐτὲς τις ταφές 3:16 = 1:5. Ἐν συνυπολογίσουμε τοὺς θεωρητικῶν ἀβέβαιους τάφους ἀνδρῶν (και τοῦ ἐφήβου ἀγοριοῦ), ἡ ἀναλογία τῶν ταφῶν τῶν ἀνδρῶν πρὸς τις ταφές τῶν γυναικῶν γίνεται 12:18 = ~ 2:3 και ἡ ἀναλογία τῶν ταφῶν τῶν ἀνδρῶν πρὸς τις ταφές τῶν γυναικῶν ἢ παιδιῶν 12:16 = ~ 3:4.

Ἐπὶ τοὺς νεοπροσδιορισθέντες τάφους προκύπτουν περισσότερα στοιχεία γιὰ ὀρισμένους τύπους κτερισμάτων. Ἐτσι, ἡ εὕρεση τεφροδόχου **ἀμφορέα με λαβές στὸν λαιμὸ** σὲ 10 νεοπροσδιορισθέντες τάφους, ἕναν γυναίκα, τρεῖς γυναικῶν ἢ παιδιῶν και σὲ 6 ἴσως ἀνδρῶν, *ἐπιβεβαιώνει τὴν ἀδιακρίτως φύλου χρῆση αὐτοῦ τοῦ τύπου*, παρὰ τὴν ἐντυπωσιακὴ συνέπεια συνύπαρξής του με τὰ ὄπλα (και οἱ 6 τάφοι με τέτοια τεφροδόχο εἶχαν ὄπλα⁶⁷³). Τὸ ἴδιο ἰσχύει γιὰ τὰ **ὀστᾶ ζώων**⁶⁷⁴, καθώς και γιὰ τὸ **κύπελλο**⁶⁷⁵ στὸ στρώμα πυρᾶς. Ὁ **σκύφος** στὸ στρώμα πυρᾶς ἔχει βρεθεῖ σὲ 7 νεοπροσδιορισθέντες τάφους γυναικῶν, σὲ 2 ἴσως ἀνδρῶν (Ker. PG 34, 40), σὲ ἕναν γυναίκα ἢ παιδιοῦ και σὲ κανέναν παιδιοῦ⁶⁷⁶, ὅποτε φαίνεται ὅτι *προσφέρονταν ἀδιακρίτως φύλου, ἴσως και ἡλικίας*. Ἐπὶ τὰ κτερίσματα στὸ ἐσωτερικὸ τῆς τεφροδόχου μάλλον ἀδιακρίτως φύλου προσφέρονταν

673. Τάφοι γυναικῶν: Ker. PG 31, "Νέα Ἰωνία καύση 1": γυναικῶν ἢ παιδιῶν: "Ακρόπολη, Ν. κλιτῆς XXVIII", Ker. PG 41· ἴσως ἀνδρῶν: Ker. PG 6, 17, 28, 32, 40, 43.

674. Τάφοι γυναικῶν: Ker. PG 30, 31, 45, 47· ἴσως ἀνδρῶν: Ker. PG 40.

675. Τάφοι γυναικῶν: Ker. PG 18, 37, 39, 45· γυναίκα ἢ παιδιοῦ: "Ακρόπολη, Ν. κλιτῆς XXVIII"· ἴσως ἀνδρῶν: Ker. PG 17, 40, E.

676. Τάφοι γυναικῶν: Ker. PG 4, 5, 13, 15, 30, 38, 39, 45· γυναίκα ἢ παιδιοῦ: "Ακρόπολη, Ν. κλιτῆς XXVIII".

τά **ὄστα ζῶων** (ἔχουν βρεθεῖ σέ 8 νεοπροσδιορισθέντες τάφους γυναικῶν⁶⁷⁷ καί σέ 2 ἴσως ἀνδρῶν) καί ἡ **πόρπη** (σέ 2 θεωρητικά βέβαιους τάφους γυναικῶν, σέ ἕναν γυναίκα ἢ παιδιοῦ καί σέ ἕναν ἴσως ἀνδρα⁶⁷⁸). Ἄλλοι τύποι ἔχουν βρεθεῖ σύμφωνα μέ τὰ μέχρι στιγμῆς δεδομένα μόνο σέ τάφους γυναικῶν καί γυναικῶν ἢ παιδιῶν τάφους. Ὅρισμένοι ἀπό αὐτούς μποροῦν βάσει τῆς ἀναλογίας 3:4 νά θεωρηθοῦν πιθανοί δείκτες ταφῆς γυναίκα ἢ παιδιοῦ: ὁ **τεφροδόχος ἀμφορέας μέ λαβές στὸν ὦμο** (σέ 3 τάφους), ἡ **πυξίδα** γύρω ἀπὸ τὴν τεφροδόχο (σέ 2 τάφους), τὸ **δαχτυλίδι** (σέ 2 τάφους) μέσα στὴν τεφροδόχο καί ἡ **πήλινη "χάντρα"** στὸ στρώμα πυρᾶς (σέ 6 τάφους)⁶⁷⁹. Ἄλλοι τύποι ἔχουν βρεθεῖ σέ ἰκανὸ ἀριθμὸ τάφων γυναικῶν, πού ἐπιτρέπει τὸν καθορισμὸ τους ὡς πιθανῶν γυναικείων δεικτῶν, ἐφ' ὅσον πρόκειται γιὰ ταφὴ ἐνηλίκου: γύρω ἀπὸ τὴν τεφροδόχο ὁ **κάλαθος** (σέ 3 τάφους)⁶⁸⁰ καί ἡ **"χύτρα"** (σέ 2 τάφους)⁶⁸¹, στὸ στρώμα πυρᾶς τὸ **ἡμισφαιρικό ἀγγεῖο** (σέ 3 τάφους)⁶⁸². **Φλάσκη** ἔχει βρεθεῖ σέ μία ταφὴ γυναίκα στὸ στρώμα πυρᾶς καί σέ μία γυναίκα ἢ παιδιοῦ ἀγνωστού τύπου⁶⁸³. Στὶς ταφές τέφρας ἀγνωστού τύπου ἢ θέσε προσφορᾶς τῶν κτερισμάτων εἶναι ἀσαφῆς, ἐπειδὴ ὁμοίως ἡ συγκεκριμένη φλάσκη εἶναι ἀκέραιη, φαίνεται ἀπίθανο νά προέρχεται ἀπὸ στρώμα πυρᾶς, ὅποτε δὲν προκύπτει συμπεράσμα. 2 **κάνθαροι** ἔχουν βρεθεῖ σέ ἕναν τάφο γυναίκα καί σέ ἕναν γυναίκα ἢ παιδιοῦ, στὸν ἕνα γύρω ἀπὸ τὴν τεφροδόχο καί στὸν ἄλλο στὸ στρώμα πυρᾶς· ἄλλος ἕνας ἔχει βρεθεῖ γύρω ἀπὸ τὴν τεφροδόχο σέ ἀδιάνγνωστο τάφο ἐνηλίκου καί ἄλλος ἕνας σέ ἀγνωστὴ θέσῃ σέ τάφο γυναίκα ἢ παιδιοῦ⁶⁸⁴. Μέ αὐτὰ τὰ δεδομένα καί πάλι δὲν καθορίζεται δείκτης. Ἄν θεωρήσει κανεὶς τὰ **ἀσυνήθη ἀγγεῖα** ὡς ἕνα σύνολο, τότε φανερὰ πρέπει νά τὰ ἀποδώσει στοὺς τάφους γυναικῶν ἢ/καὶ παιδιῶν⁶⁸⁵. Ὡστόσο, κάθε ἕνας ἀπὸ αὐτοὺς τοὺς τύπους χωριστὰ ἐκπροσωπεῖται ἀπὸ μεμονωμένα παραδείγματα καί δὲν μπορεῖ νά προταθεῖ ὡς δείκτης. Οἱ περισσότεροι μάλιστα ἀπὸ αὐτοὺς προέρχονται ἀπὸ δύο ἐξαιρετικὲς ταφές, τὶς Ker. PG 39 καί 48. Στὸ στρώμα πυρᾶς κυρίως τάφων γυναικῶν (σέ 2 γυναικῶν καί σέ ἕναν γυναίκα ἢ παιδιοῦ) ἀλλὰ καί ἑνὸς ἀνδρα, τοῦ Ker. PG 40, ἔχουν βρεθεῖ ὁ **ἀμφορέας μέ λαβές στὴν κοιλιά**, ἐνῶ ἡ **λήκυθος** σέ τρεῖς γυναικῶν καί 2 γυναικῶν ἢ παιδιῶν⁶⁸⁶. Αὐτοὶ οἱ τύποι φαίνεται ὅτι προσφέρονταν ἀδιακρίτως στὸ στρώμα πυρᾶς. Βάσει τῆς ἀναλογίας τοῦ συνόλου τῶν τάφων τῶν ἀνδρῶν πρὸς τοὺς τάφους τῶν γυναικῶν, βέβαιων καί ἀβέβαιων (2:3), ἀκόμα καί ἕνα

677. Τάφοι γυναικῶν: Ker. PG 30, 31, 37, 38, 39, 45, 47, 48· ἀνδρῶν: Ker. PG 28, 34.

678. Τάφοι γυναικῶν: Ker. PG 39 καί 48· γυναίκα ἢ παιδιοῦ: "Ἀκρόπολη, Ν. κλιτύς XXVI"· ἀνδρα: Ker. PG 40

679. Τεφροδόχος ἀμφορέας μέ λαβές στὸν ὦμο: στοὺς τάφους γυναίκα Ker. PG 39 καί "Νέα Ἴωνία καύση 4", καί στὸ τάφο γυναίκα ἢ παιδιοῦ "Ἀκρόπολη, Ν. κλιτύς XXVI"· πυξίδα: στοὺς γυναικῶν ἢ παιδιῶν "Ἀκρόπολη, Ν. κλιτύς XXVI", "Νέα Ἴωνία καύση 1"· δαχτυλίδι: στὸν τάφο γυναίκα Ker. PG 39 καί στὸν γυναίκα ἢ παιδιοῦ "Ἀθήνα, Ἀκρόπολη Ν, ὁδὸς Ἐρεχθείου τ. Κ [α ἢ β]"· πήλινη "χάντρα": στοὺς τάφους γυναικῶν Ker. PG 5, 39 καί 48, καί στοὺς γυναικῶν ἢ παιδιῶν PG 41 "Ἀκρόπολη, Ν. κλιτύς XXVIII", "Νέα Ἴωνία καύση 1", Ὅλα βρέθηκαν στὸ στρώμα πυρᾶς.

680. Ker. PG 16, 20, 47.

681. Ker. PG 38, 45.

682. Ker. PG 13, 38, 48.

683. Ker. PG 1, 48 (ὁ τάφος Ker. PG 1 εἶναι ταφὴ τέφρας ἀγνωστού τύπου).

684. Ker. PG 26, 20, "Ἀθήνα, Ag F 16:3, Ker. PG 44 ἀντιστοιχῶς.

685. Ψευδόστομος (:), κιβωτίδιο (Ker. PG 13, "γυναίκα"), τριποδικὸ ἀγγεῖο (Ker. PG 4, "γυναίκα"), φλάσκη, κόννος, ἀσκός, situla (Ker. PG 1, "γυναίκα ἢ παιδί"), τὰ ἀσυνήθη τῶν τάφων Ker. PG 39, 48 ("γυναίκα") κλπ. Ἀλλὰ καί δαχτυλίσχημο, διώτες λήκυθοι, ἀσκός στὸν τάφο "Ker. Πύργος Ἱερᾶς Πύλης ("γυναίκα ἢ παιδί").

686. Ἀμφορεῖς μέ λαβές στὴν κοιλιά: Ker. PG 4 καί 5 (γυναικῶν), "Ἀθήνα, Ἀκρόπολη Ν, ὁδὸς Ἐρεχθείου, Κ [α ἢ β]" (γυναίκα ἢ παιδιοῦ)· λήκυθος: Ker. PG 4, 39 καί 48 (γυναικῶν), "Ἀκρόπολη, Ν. κλιτύς XXVIII" (γυναίκα ἢ παιδιοῦ), "Ἀθήνα, Ἀκρόπολη Ν, ὁδὸς Ἐρεχθείου, Κ [α ἢ β]" (γυναίκα ἢ παιδιοῦ)· κύπελλο: Ker. PG 18, 37, 39 καί 48.

παράδειγμα ενός τύπου αν έχει βρεθεί σε μία ταφή άνδρα και δεν έχει βρεθεί σε καμία γυναίκας, *άρκει για να θεωρηθεί αυτός ο τύπος πιθανός ανδρικός δείκτης. Σε αυτήν την κατηγορία έμπιπτει ο άμφορέας με λαβές το λαιμό στο στρώμα πυράς και ο άμφορέας με λαβές στο χείλος γύρω από την τεφροδόχο.* Επίσης, πολλοί άλλοι τύποι έχουν βρεθεί μεμονωμένα, σε διαφορετικές θέσεις των ταφών γυναικών.

Έπομένως διαμορφώνονται οι επιπλέον δείκτες:

- *ίσως γυναικών έφ' όσον πρόκειται για ένηλίκοις*: γύρω από την τεφροδόχο ο κάλαθος και η "χύτρα", στο στρώμα πυράς το ήμισφαιρικό άγγειο

- *ίσως γυναικών ή παιδιών*: ο τεφροδόχος άμφορέας με λαβές στον ώμο, γύρω από την τεφροδόχο ή πυξίδα, μέσα το δαχτυλίδι, στο στρώμα πυράς ή πήλινη "χάντρα" τὰ άσυνήθη άγγεία (βλ. κ.π. σ. 405)

- *ίσως άνδρων*: ο άμφορέας με λαβές το λαιμό στο στρώμα πυράς και ο άμφορέας με λαβές στο χείλος γύρω από την τεφροδόχο.

Με τούς νέους δείκτες προσδιορίζονται ως γυναικών ή παιδιών οι τάφοι Ker. PG 19 (πήλινη "χάντρα" στο στρώμα πυράς), "Αθήνα, Ακρόπολη, Δ. κλιτύς, [2]" (τεφροδόχος άμφορέας με λαβές στον ώμο, "χύτρα" γύρω από την τεφροδόχο), Ag C 9:9 (κάλαθος γύρω από την τεφροδόχο) Ker. PG 7 και Ag C 9:13 (πυξίδα γύρω από την τεφροδόχο).

Μέχρι στιγμής δεν προκύπτουν στοιχεία για τὸ αν οι δείκτες μπορούν να γενικευτούν και να θεωρηθεί ότι ισχύουν για όλα τὰ υποσύνολα των ταφών τέφρας. Η εύρεση άμφορέα με λαβές στην κοιλιά στο στρώμα πυράς του τάφου έφηβου "Αθήνα, Ακρόπολη Ν, όδος Έρεχθείου, Γ", ίσως άγοριού, άποτελεί μία πρώτη ένδειξη τής διαφοροποίησης των υποσυνόλων τής ταφής ως προς τή σχέση κτερισμάτων-φύλου ή τουλάχιστον τής διαφοροποίησης στην έπιλογή των κτερισμάτων και τής τεφροδόχου ως προς αυτή την παράμετρο. Ωστόσο, ο άμφορέας τής ταφής θά μπορούσε να όφειλεται στο ότι τὰ κτερίσματα των ταφών έφηβων έπηρεάζονται από τὸ νεαρό τής ηλικίας τους και ακολουθούν εν μέρει τις ταφές παιδιών (βλ. κ.ά. σ. 266, όμοιότητα ταφής κοριτσιού με ταφή γυναίκας). Στις νεοπροσδιορισθείσες ταφές γυναικών τύποι κτερισμάτων που έχουν καθοριστεί ως δείκτες σε ένα υποσύνολο τής ταφής, έχουν βρεθεί και σε άλλα υποσύνολα⁶⁸⁷, αλλά σε τόσο μικρό αριθμό τάφων, που δεν υποστηρίζεται καθορισμός δεικτών και σε αυτά τὰ υποσύνολα. Τὰ όπλα έχουν βρεθεί σε όλες τις θέσεις, αλλά έτσι κι άλλως καθορίστηκαν ως πιθανός δείκτης εν μέρει αυθαίρετα.

Σε σχέση με τούς δείκτες του Styrenius και τής Strömberg υπάρχει μερική επικάλυψη. Ωστόσο οι όποιες όμοιότητες ή διαφορές είναι επιφανειακές, άφου οι δύο μελετητές θεωρούν ότι οι δείκτες τους άφορούν και στους δύο τύπους ταφής και όλα τὰ υποσύνολα κτερισμάτων των ταφών τέφρας. Έπιπλέον, δεν περιλαμβάνουν την κατηγορία των παιδιών στα συμπεράσματά τους, με άποτέλεσμα να μίν μπορεί να διαγνωστεί επικάλυψη τύπων των νεκρών διαφορετικών ηλικιών. Οι ταφές σώματος έξεταζόμενες εδώ μόνες τους έδωσαν μόνο τρεις δείκτες. Από αυτούς δύο, ο άμφορέας άνεξαρτήτως

687. Στο στρώμα πυράς: άμφορέας με λαβές στην κοιλιά (Ker. PG 18, 13, "Αθήνα, Ακρόπολη, Δ κλιτύς, [2]"), περόνη(Ker. PG 5"Αθήνα, Ακρόπολη, Δ κλιτύς, [2]): πάνω από την τεφροδόχο περόνη (Ker. PG 29): γύρω από την τεφροδόχο "χύτρα" (Ker. PG 5, 38): μέσα στην τεφροδόχο δαχτυλίδι(Ker. PG 39).

τύπου και τὸ κύπελλο (θεωρήθηκαν δείκτες ταφῶν παιδιῶν) δὲν ἰσχύουν γιὰ τὶς ταφές τέφρας. Ὁ τρίτος δείκτης, ὡστόσο, τὸ σφονδύλι θεωρήθηκε και στοὺς δύο τύπους ταφῆς δείκτης ταφῆς ἐνηλίκου (καὶ στὶς ταφές τέφρας γυναίκας). Διαφορές μεταξύ τῆς παρούσας ἐργασίας και τῆς ἐργασίας τῆς Strömberg, στὸ σύνολο τῶν τάφων ποὺ ἐκείνη χρησιμοποίησε, ὑπάρχουν και ὡς πρὸς τοὺς τελικὰ προσδιοριζόμενους τάφους. 3 τάφοι ποὺ ἐκείνη προσδιορίζει ὡς γυναικῶν (Ker. PG 9, 10 και C), βάσει τῆς ἐδῶ ἐπιλεχθείσας μεθόδου δὲν προσδιορίζονται, ἐνῶ προσδιορίζονται ὡς γυναικῶν τρεῖς ἄλλοι (οἱ Ker. PG 3, 5, 35).

Ἀπὸ τοὺς τάφους ποὺ προσδιορίστηκαν ἀπὸ τὸν Breitinger, δὲν περιείχαν κάποιον δείκτη φύλου τρεῖς ἴσως ἀνδρῶν (Ker. PG 7, 27, 44) και 2 ἴσως γυναικῶν (Ker. PG 19, 25), ἐνῶ 16 ἴσως γυναικῶν περιείχαν δείκτη ταφῆς γυναίκας και 7 ἴσως ἀνδρῶν περιείχαν ὄπλα, ποὺ θεωρήθηκαν πιθανὸς ἀνδρικός δείκτης καθ' ὑπέρβαση τῆς μεθόδου.

Ἀπὸ τὸ Λευκαντὶ τὰ ὀστεολογικὰ δεδομένα εἶναι ἐξίσου περιορισμένα (πίν. 136-148): ἀπὸ τὶς **ταφές τέφρας με τεφροδόχο ἀγγεῖο** (πίν. 136-137) ἔχουν διαπιστωθεῖ 4 ἄνδρες, μία γυναίκα και ἕνας ἐνήλικος⁶⁸⁸. Ὅλες οἱ ταφές ἀνδρῶν ἔχουν τεφροδόχο **ἀμφορέα με λαβές στὸν λαιμὸ** και ἡ ταφή γυναίκας **ἀμφορέα με λαβές στὴν κοιλιά** (στὸν ἴδιο τάφο με τὴ μία ἀπὸ τὶς ταφές ἀνδρῶν, Lefk. T 14). Στὴ διπλὴ ταφή, γύρω ἀπὸ τὸν ἀμφορέα τοῦ ἀνδρα βρέθηκαν **ὄπλα**, γύρω ἀπὸ τὸν ἀμφορέα τῆς γυναίκας τίποτα: στὸ ὄρυγμα βρέθηκε **χάντρα**, ποὺ δὲν μπορεῖ νὰ ἀποδοθεῖ με ἀσφάλεια σὲ μία ἀπὸ τὶς 2 ταφές. Δεδομένου ὅτι οἱ ταφές αὐτές τοῦ Λευκαντίου διαφέρουν χαρακτηριστικὰ ἀπὸ τὶς ὑπόλοιπες τῆς περιοχῆς και ἔχουν ἐρμηνευθεῖ ἀπὸ τοὺς ἀνασκαφεῖς ὡς ταφές ἀνθρώπων ἀπὸ τὴν Ἀττικὴ, ὅπου ὁ τεφροδόχος ἀμφορέας με λαβές στὸν λαιμὸ χρησιμοποιήθηκε ἀνεξαρτήτως φύλου, καθὼς και τοῦ ὅτι δὲν ἔχει διαγνωστεῖ παρὰ μόνο μία ταφή γυναίκας, *ὁ τεφροδόχος ἀμφορέας με λαβές στὸν λαιμὸ θὰ καθοριστεῖ μόνο ὡς πιθανὸς δείκτης ταφῆς ἀνδρα, ἐνῶ ὁ τεφροδόχος ἀμφορέας με λαβές στὴν κοιλιά ὡς θεωρητικὰ βέβαιος δείκτης ταφῆς γυναίκας. Καὶ γιὰ τοὺς δύο δείκτες ἰσχύει ὁ περιορισμὸς τους στὶς ταφές ἐνηλίκων, ἀφοῦ δὲν ἔχουμε ταφές παιδιῶν πρὸς σύγκριση.* Ὅπλα περιείχε ἄλλη μία ἀπὸ τὶς ταφές ἀνδρῶν (Lefk. T 50). Με ἀναλογία ταφῶν γυναικῶν πρὸς τὶς ταφές ἀνδρῶν 1:4 οἱ 2 τάφοι ἀνδρῶν με ὄπλα δὲν ἐπαρκοῦν γιὰ τὸν καθορισμὸ δείκτη ταφῆς ἀνδρα. *Βάσει τῆς συλλογιστικῆς ποὺ ἤδη ἐκτέθηκε, τὰ ὄπλα θὰ θεωρηθοῦν και σὲ αὐτὴ τὴν περίπτωσι πιθανὸς ἀνδρικός δείκτης καθ' ὑπέρβαση τῆς μεθόδου.* Ἀπὸ τὶς 2 ὀστεολογικῶς ἀδιάνγνωστες ὡς πρὸς τὸ φύλο ταφές τέφρας με τεφροδόχο, ἡ μία, ἡ ταφή ἐνηλίκου (Lefk. κτίριο Τούμπας [1]) περιλαμβάνει ὄπλα και μάλιστα κατὰ σχεδὸν πανομοιότυπο τρόπο με τὴν Lefk. T 50, και μπορεῖ νὰ θεωρηθεῖ πιθανὴ ταφή ἀνδρα. Ἡ μόνη ταφή με ἀγγεῖα πλὴν τῆς τεφροδόχου εἶναι ἡ ἀδιάνγνωστη (Lefk. T 55 β).

Ἐπομένως διαμορφώνονται οἱ δείκτες γιὰ τὴν Εὐβοία:

- *ταφῆς γυναίκας ἐφ' ὅσον πρόκειται γιὰ ἐνηλίκους: ὁ τεφροδόχος ἀμφορέας με λαβές στὴν κοιλιά*

688. Ἀνδρῶν εἶναι οἱ ταφές Lefk. T 14 [α], 18, 50, 58: γυναίκας: Lefk. T 14 [β]: ἐνήλικου: Lefk., κτίριο Τούμπας, τ. [1]. Γιὰ σχετικὲς παρατηρήσεις βλ. Lemos 2002, 163-4, σσμ. 148.

- ίσως ταφῆς ἀνδρα ἐφ' ὅσον πρόκειται γιά ἐνηλίκους: ὁ τεφροδόχος ἀμφορέας μέ λαβές στόν λαιμό και τὰ ὄπλα

Μέ αὐτὰ τὰ δεδομένα ὁ τάφος "Lefk., κτίριο Τούμπας, τ. [1]" προσδιορίζεται ὡς ἀνδρα.

Ἡ μερική σύμπτωση τῶν δεικτῶν μέ τοὺς ἀντίστοιχους τῆς Ἀττικῆς δέν μπορεῖ νά ἀποτελέσει ἐπιχείρημα γιά τή γενικευμένη ἐφαρμογή δεικτῶν τῆς μιᾶς περιοχῆς στήν ἄλλη, λόγω τῆς προαναφερθείσας συγγένειας τῶν ταφῶν τέφρας μέ τεφροδόχο ἀγγεῖο τοῦ Λευκαντίου μέ ἐκεῖνες τῆς Ἀττικῆς.

Γιά τοὺς λακκοειδεῖς (πίν. 138-143) και τίς θέσεις ἀποτέφρωσης (πίν. 144-148) τοῦ Λευκαντίου δέν ὑπάρχουν ἀξιοποιήσιμα ὀστεολογικά δεδομένα. Γιά προσδιορισμούς φύλου βάσει μιᾶς συσχετιστικῆς λογικῆς ἐλλείπει ὀστεολογικῶν στοιχείων, βλ. Lemos 2002, 164-5. Καί σέ αὐτή τή βάση ὁμως, παρατηροῦνται προβλήματα πέραν τοῦ μεθοδολογικοῦ ζητήματος, ἀφοῦ σέ 2 τάφους παρατηρεῖται συρροή ἀντιφατικῶν κτερίσματος⁶⁸⁹: ὁ ἓνας περιλάμβανε ὄπλα (ἀνδρικός δεικτής) και περόνη, πόρπες και καλάθους (γυναικεῖοι δεικτές κατά τήν Λαιμοῦ)⁶⁹⁰, και ὁ ἄλλος ὄπλα, περόνη και πόρπη.

689. Στόν λακκοειδή Lefk. T 54 και στή θέση ἀποτέφρωσης T p. 1.

690. Βλ. Lemos 2002, 165, σημ. 166 (ἡ ὁποία μάλλον ἀμφισβητεῖ ὅτι ἡ "περόνη" εἶναι ὄντως περόνη. Πάντως δέν ἀμφισβητεῖται ἡ ὑπαρξη πόρπης και καλάθου).

ΠοΓ

ΤΑΦΕΣ ΣΩΜΑΤΟΣ: ΑΤΤΙΚΗ, ΕΥΒΟΙΑ, ΑΡΓΟΛΙΔΑ

ΚΤΕΡΙΣΜΑΤΑ ΑΚΕΡΑΙΑ

Τάφος	Άμφ. λ.λ.	Άμφ. λ.κ.	Πρόχ. ρυς	Όινο χόη	Κόπε λο	Έκυ φος	Άγκυ θος	Άμφ.: κος	Πυξί δα	Κάλα θος	Λοιπά άγγεια	Περ όνη	Πόγ πη	δαχτ υλ.	Λοιπά άντικ.	
Άνδρες																
Asine PG 17												1(;)				ΠοΓ
Γυναίκες																
Άθ., Ag T 15:1*							1								σφονδ.	M
Μικ. Desb. 1973, Γ23	χειρ.				1		1							1		M
Asine PG 3														1		ΠοΓ
Ενήλικοι																
Άθ., Ag C 11:2*						1										Π
Άθ., Ag O 7:1												1				Π
Άργ., Τριπ. τ. 38;					1											Π
Lefk. T 12 B				1								1			2 σφραγ.	M
Lefk. κτίριο Τούμπας [2]*												9		2	2 σφραγ., 2 χρ. δίσκοι, σφονδ., περιδ. χρ., ύφαντ. βάρους, μαχ.	M
Lefk. T 7*			2													Y
Lefk. T 26*								1							Είκοσι, 10 αιχμές βελ., βελόνη;	Y
Arg. 147 C 2*			1	2 χειρ.					1					1		Y
Asine PG 10												1			σφονδ. όστ.	ΠοΓ
Asine PG 12												2		1		ΠοΓ
Asine PG 40												1			μαχ.	ΠοΓ
Asine PG 43*												2			τοσαμακόπετρο	ΠοΓ
Άργ., Προσφ. Άγ. Ιωάν. [2]	1			1 (+1 πυρά)		1								1 (+1 πυρά)		ΠοΓ
Ενήλικοι ή έφηβοι																
Άργ., όδ.Περουόνα III															ύδρια	Y
Asine PG 25			1	1		1										ΠοΓ
Παιδιά																
Ker. S 114 a* (:))															δαχτ/μο άγγ..	Π
Άθ., HS 130				1			1								κεφ.περόν.	Π
Άθ., Άκρ., Ν. κλ. XLII*							2								σφραγ., 2 σφραγ., ειδ. έλαφιού	Π
Άθ., Άκρ., Δ. κλ. Heid B					2		4							1	βραχιόλι	Π
Άθ., Άκρ., Δ. κλ. [1]							2									Π
Άθ., Άκρ., Ν. Μακρ. Μετρό 57*							2					2		4	2 ένώτια	Π
Χαλκ., όδ. Άμαρυνθίων*				1	1		1	5							πλάσκη, φυάλη	Π
Asine 1970 - 6			1													Π
Άργ., Τριπ. τ. 35				1 μφ												Π
Άργ., Μπαρ. [1] (έγγ.)	1 ταφ.															Π
Άθ., Ag C 10:2 (έγγ.)															"χύτρα" ταφ.	M
Άθ., Ag C 11:4*					4	1	6								βότσαλα,	M
Άθ., Ag Q 8:6*												2		1	2 βραχιόλια	M
Asine 1970 - 10*							1									M
Άθ., Ag F 9:1					3		2						1		3 δαχτυλ. ή σφραγ.	Y
Άθ., Ag B 10:1 (έγγ.)															έμφ. λ.χ. ταφ.	Y
Άθ., Ag O 7:6 (έγγ.)															έμφ. λ.χ. ταφ.	Y
Άθ., Ag C 9:11*														1	5 βάσεις σκ.	Y
Άθ., Ag J 7:1							2									Y
Άθ., Ag O 7:11*									1 ίδ.							Y
Άθ., Άκρ., Ν. κλ. XXXIX				1												Y
Άθ., Άκρ., Ν. κλ. XL				1	1;		3									Y

ΠΙΝΑΚΑΣ 123 (βλ. και παρακάτω)

ΠοΓ

ΓΑΦΕΣ ΣΩΜΑΤΟΣ: ΑΤΤΙΚΗ, ΕΥΒΟΙΑ, ΑΡΓΟΛΙΔΑ

ΚΤΕΡΙΣΜΑΤΑ ΑΚΕΡΑΙΑ

Τάφος	Άμφ λλ.	Άμφ λ.κ.	Πρόχ ουξ	Όινοχ όη	Κόπε λο	Σκυφ ος	Λήκυ θος	Άμφ:σ κος	Πυξί δα	Κάλα θος	Λοιπά άγγεια	Περ όνη	Πόρπ η	Λαγτ ύλ.	Λοιπά άντικ.	
Παιδιά																
Άθ., Άκρ.Ν., Άλωπει ής /Καλλιθέας*				1			1									Υ
Lefk. T 39*			1 μφ	1	2	3			2	1	βλ. κατάλ.		2	1 σφ.	βλ. κατάλ.	Υ
Χάλκ. Πειρ.-Πατρ..			1					2								Υ
Arg. 192			1				1	1							βραχιόλι	Υ
Asine 1970 - 14				1 χειρ.			1	1 ιδ.								Υ
Asine 1970 - 15*				1 χειρ.							λήκ. ιδ.		1	1	κοχ., περιδ.	Υ
Asine PG 9				1			1				ήμισφ. χειρ.	1;				Υ
Μυκ. PG 606*											"χύτρα"			2	24 βότσαλα	Υ
Asine 1970 - 9											"θήλ."					ΠοΓ
Asine PG 35				2 χειρ.											αφύταινα χειρ.	ΠοΓ
Asine PG 36					1 χειρ.											ΠοΓ
Asine PG 37											χειρ. πιν.				δοτά ζώου	ΠοΓ
Μυκ. PG 601*											ισκός γρίπ.	1				ΠοΓ
Arg. Arg 9 (έγγυρ.)											άμφ. ταφ.					Μτβ
Παιδιά ή Έφηβοι																
Αργ., δδ. Περούκα IV				1	2								6	6		Υ
Άθ., Θησείο, Άμφικτ. 2*					2											Υ
Asine PG 18			1	1 χειρ.	1										χ. σύρμα	Υ
Αργ., ΟΥΕ III												2		2	2 σφηκ.	ΠοΓ
Asine PG 24															κιστρογάλος	ΠοΓ
Asine PG 39															δοτρ. χελώνα	ΠοΓ
Άγνωστο																
Άθ., Άκρ.Ν., Έρεχθ. Ζ*						1		1 λ.λ.	1 σφ.							Π
*Αργ., δδ. Περούκα I			1 μφ	1 μφ			2	1 λ.λ.		2 πτηνόμ. δοκοί, ύδρια χειρ.		2		6	χάντρα	Μ
Άθ., Άκρ.Ν., Δημητρ. IX*					1										5 πηλ. "χάντρα ες", σφονδ.	Υ
Χάλκ., Καμάρες, οίκ. Πνευματικού*				1				6								
*Αργ., Περούκα II								1 λ. δ.			άμφ.	2	1	2	σφηκ.	Υ
Arg. 150 F 5			1													Υ
Arg. 187				1 χειρ.							"Coupelle" χειρ.				δοτά ζώου	Υ
Asine PG 26*			1													Υ
Asine PG 27				2 χειρ.	1		1								κομβίο (στεατ.)	Υ
Άθ., πλ. Έλ., δδ. Κριεζή '68, XI				1			1									ΠοΓ
Αργ., δδ. Γούναρη						1								5		ΠοΓ
*Αργ., δδ. Ηφαίστου, ΕΚΑ	2					1					κάνθ.					ΠοΓ
*Αργ., πάρ. Ηρακλέους, I			1			1										ΠοΓ
*Αργ., πάρ. Ηρακλέους II							1									ΠοΓ
*Αργ., πάρ. Ηρακλέους III				1		1								1		ΠοΓ
*Αργ., Προσφ. Μπακ. [2] (έγχ.)											άμφ. ταφ.					ΠοΓ
Asine PG 34															δοτά ψαριού	ΠοΓ
Lefk. T 55 [α]											2 χ. άγγ.;	2	4	5	2 ένώτια	Μτβ

ΠΙΝΑΚΑΣ 123, (βλ. και παραπάνω)

ΠοΓ

ΤΑΦΕΣ ΣΩΜΑΤΟΣ: ΑΤΤΙΚΗ, ΕΥΒΟΙΑ, ΑΡΓΟΛΙΔΑ

ΚΤΕΡΙΣΜΑΤΑ ΣΠΑΣΜΕΝΑ ΚΑΙ/Η ΕΛΛΗΝ

Τάφος	Άμφ. λ.λ.	Άμφ. λ.κ.	Πρόσ ους	Όινο χοη	Κύπε λλο	Εκύφ ος	Λήκυ θος	Αμφ:σ κος	Πυξί οα	Κάλα θος	Λοιπά άγγεια	Πεο όνη	Πόρ η	Λαχτ υλ	Λοιπά άντικ.	
Γυναίκες																
Άθ., Ag T 15:1*				1 έλλ.		1 έλλ.					"χίτρα" έλλ.					M
Μυκ. Γ 21*					1 θρ.											ΠοΓ
Ένήλικοι																
Lefk. T 7*					πλ.											Y
Arg. 147 C 2*											κέρονος έλλ.					Y
Asine PG 43*											δοτρακα					Y
Έφηβοι ή παιδιά																
Άθ., Θηροείο, όδ. Αμφικτίωνος 2*														είδ. ίππου πλ.		Y
Άργ., όδ. Περούκα IV*					1 έλλ.											Y
Παιδιά																
Άθ., Άκρ. Ν. κλ. ΧLII*				II (βάσ η)							κύλικα έλλ.					Π
Χαλκ., όδ. Αμαρυνθίων*								I								Π
Άθ., Ag C 11:4*				1 πλ.												M
Άθ., Ag Q 8:6*							3 πλ.									M
Asine 1970-10*											χειρ. άγγ. έλλ.					M
Άθ., Ag O 7:11*				1 έλλ.	2 πλ.						μαστός χειρ. έγχ. έλλ.					Y
Lefk. T 39*	1 έλλ.				1 πλ.						κάνθ. πλ.					Y
Μυκ. PG 606*				1 έλλ.												Y
Asine B 9*					2 έλλ., (1 χειρ.)										δοτά ζώου	ΠοΓ
Μυκ. PG 601*		1 έλλ.														ΠοΓ
Άγνωστο																
Άθ., Άκρ. Ν., Έρεχθ. Ζ*					1 πλ.						δοτρακα					Π
Arg. 149 E 3								1 λ.λ.								Y
Άργ., όδ. Γούναρη*				1 πλ.												ΠοΓ

ΠΙΝΑΚΑΣ 124

ΠοΓ

ΤΑΦΕΣ ΣΩΜΑΤΟΣ: ΑΤΤΙΚΗ, ΕΥΒΟΙΑ, ΑΡΓΟΛΙΔΑ

ΚΤΕΡΙΣΜΑΤΑ ΑΓΝΩΣΤΗΣ ΚΑΤΑΣΤΑΣΗΣ

Τάφος	Αμφ. λ.λ.	Αμφ. λ.κ.	Πρόχ. ους	Οίνο ση	Κόπε λο	Εκφο ρος	Αίτη θος	Αμφ.: κος	Τυξί δα	Κάλα θος	Λοιπά άγγεια	Περό νη	Πόρ τη	Λαχτ ύλ.	Λοιπά έντικ.	
Γυναίκες																
Ἀθ., Αγ J 9:2			2									1				Π
Ἐνήλικοι																
Ἀθ., Αγ C 11:2*				1	1		3									Π
Ἀργ., Μπακ. [3]				1	1						χειρ. ἀν. άγγ. δοτο.				εἰδ. κοσμήμ.	Μτβ
Ἐνήλικοι ἢ ἔφηβο																
Ἀργ., οἰκ. Τζούλου IV				1												Μτβ
Παιδιά																
Ἀθ., Αγ C 9:11*		1			1											Π
Ἀθ., Αγ C 11:1					1											Π
Κερ. S 114 a* (?)							1	1			βάκος, κάνθ., βότρακα					Π
Κερ. 114 b (?)			1; μφ	1			2				2 μυροδοχεία					Π
Ἀθ., Ἀκρ.Ν., Μακρ. Μετρό 57*																Π
Ἀθ., Αγ Q 8:5	1			1	3		1									Μ
Ἀθ., Αγ Q 8:7*					1		1								δοτὰ ξύου	Μ
Ἀθ., Ἀκρ.Ν., Ἀλωπε ῆς/Καλλιθέας*							2									Υ
Ἀθ., Ἀκρ.Ν., ὁδ. Ροφ Γκάλι (ἔγγ.)				1		1	1				ταφ. πίθος	1			2 χ. ψέλια	ΠοΓ
Lefk. T 49 [α]*												4		2	2 σφην., χάντρα πῆλ.	ΠοΓ
Παιδιά ἢ ἔφηβοι																
Ἀθ., Ἀκρ.Ν., ὁδ. Δράκου 77, 18							1				διάρ. δοτο.					ΠοΓ
Ἀργ., Β. Γεωργ. ΟΤΕ III						1										ΠοΓ
Ἄγνωστο																
Κερ. S 112 = PG 21;							2									Π
Ἀθ., Ν. κλ. VI (ἔγγ.)											ἄμφ. "χύτρα";					Μ
Ἀθ., Ἀκρ.Ν., Δημητρ. IX*				1	9	5	1									Υ
Ἀθ., Ἀκρ.Ν., Μαχο. I					1											Υ
Ἀθ., Ἀκρ.Ν., Μαχο. III					1											Υ
Ἀθ., Ψυρή, Ἀγ. Δημητρίου 20									2						2 ζεύγη ὑποδ., 2 κωδ. εἰδ., πῆλ. σφαῖρες, ταϊνίες, χάντρος καγ./στεατ.	Υ
Χαλκ., Καμάρες, οἰκ. Πνευματιοῦ*								2								Υ
Arg. 184				1;	1										μαχ.	Υ
Asine PG 26*					1											Υ
Ἀθ., πλ. Ἐλ., ὁδ. Κριεῖ ἢ 1968, τ. XI*				1			2				ψευδ.					ΠοΓ
Ἀργ., Προσφ. ἐκκλ. Ἀγ. Ἰωάννη [I]				3	1						ὀδρίσκη					ΠοΓ
Ἀργ., ΟΤΕ III*					1											ΠοΓ
Ἀργ., πάρ. Ἡρακλέους, οἰκ. Δεσμίνη, I*				1		1										ΠοΓ
Ἀργ., Προσφ. I				1		1										ΠοΓ
Ἀργ., Κοραή:Κοφινιώτου (ἔγγ.)				1							μόν. σκ., πίθος ταφ., ἄγγ.					Μτβ

ΠΙΝΑΚΑΣ 125

ΠοΓ

ΤΑΦΕΣ ΣΩΜΑΤΟΣ: ΑΤΤΙΚΗ, ΕΥΒΟΙΑ, ΑΡΓΟΛΙΔΑ

ΚΤΕΡΙΣΜΑΤΑ ΠΑΝΩ ΑΠΟ ΤΗΝ ΤΑΦΗ : ΤΙΣ ΚΑΛΥΠΤΗΡΙΕΣ ΠΛΑΚΕΣ

Τάφος	Άμφ. λλ.	Άμφ. λ.κ.	Πρόχ. σος	Οίνοχ. όη	Κύπελλο	Εκφύσος	Άρνυθος	Άμφος	Τυξίδα	Κάλαθος	Λοιπά άγγεια	Περόνη	Πόρπη	Λαχτυλ.	Λοιπά άντικ.	
Ενήλικοι																
Lefk T 26*			2 άκ.	4 άκ.	1 άκ.	1 άκ.	6 άκ.	2 άκ.								Y
Παιδιά																
Άθ., Ag C 9:5		1 έλλ.									πίθος έλλ.					Π
Άθ., Ag I 5:1	1 πλ.															Π
Άθ., Άκρ.Ν., XLII*											κομμάτια πίθου					Π
Άθ., Ag C 11:4*							2 σέ κόγγ.								δοτά ζώων καμένα	M
Άθ., Ag Q 8:6*				2 σπ. έλλ.			1 έλλ. γέμ.									M
Άθ., Ag Q 8:7*							1 στο γέμ. Άγγ.									M
Lefk. T 49 [β]		1	1													ΠοΓ
Μυκ. PG 606*		1 σπ. έλλ.									2 χειρ. ήμισφ. άγγ. άκ.					Y
Asine 1970-15*							1 σπ. πλ.									Y
Asine B 9*															δοτά ζώου κάτω από πλάκες	ΠοΓ
Μυκ. PG 601*															σφονό. άκ.	ΠοΓ
Άγνωστο																
Ν. Ίωνία τ. Π											κρατ. έλλ.					Y

ΠΙΝΑΚΑΣ 126

ΠοΓ

ΑΤΤΙΚΗ

ΤΑΦΕΣ ΤΕΦΡΑΣ ΜΕ ΤΕΦΡΟΔΟΧΟ

ΚΤΕΡΙΣΜΑΤΑ ΜΕΣΑ ΣΤΗΝ ΤΕΦΡΟΔΟΧΟ

Τάφος	Αμφ. λ.λ.	Αμφ. λ.κ.	Χύτρο α	Οινοχόη	Κύπελλο	Εκύρος	Λίχνος	Αμφισκος	Ποξίδα	Κάλαβος	Λοιπά αγγεία	Περόνη	Πόρπη	Δαχτυλ.	Λοιπά άντικ.	
Άνδρες																
Ker. PG A*[α]*															αίχμη	Π
Ker. PG A*[β]*															αίχμη, λαβή μαχ.	Π
Γυναίκες																
Αθ., Άκρ.Ν., Μακρ., Μετρού 84*												2				Y
Ενήλικοι																
Ker. PG11*												2; θρ.				Π
Ker. PG 13*												2				Π
Ker. PG 25*													2;		σφηκ., σφονδ., δοτά ζωων	Π
Ker. PG 5*												1;			2 σφηκ.	M
Ker. PG 6*															λαβή ξίφους	M
Ker. PG 15*												2				M
Ker. PG 17 *															μαχ.	M
Ker. PG 30 *												2;			δοτά ζωων	M
Ker. PG 31 *												2;			δοτά ζωων	M
Ker. PG 34 *															δοτά ζωων	M
Ker. PG 16*												2				Y
Ker. PG 20*												2;				Y
Ker. PG 27*															δοτά ζωων	Y
Ker. PG 28*															αίχμη βέλ., δοτά ζωων	Y
Ker. PG 29*												1				Y
Ker. PG 37*												2+;			δοτά ζωων	Y
Ker. PG 38*												2			δοτά ζωων	Y
Ker. PG 39*												2	4;	3+;	δοτά ζωων	Y
Ker. PG 40*													1		2 εργαλεία, δοτά ζωων	Y
Ker. PG 44*															δοτά ζωων	Y
Ker. PG 45*												2;			δοτά ζωων	Y
Ker. PG 47*												2;			δοτά ζωων	Y
Ker. PG 48*												1	2		δοτά ζωων, έξαρτ. κόσμησης	Μτβ
Παιδιά (κορίτσι)																
Αθ. Άκρ.Ν. Έρεχθ. 1*															2 σφηκ.	Π
Άγνωστο																
Αθ. Άκρ.Ν. Έρεχθ. 25, Κ. [Α]														1		Π
Αθ. Άκρ.Ν. Έρεχθ. 25, τ. Κ. [Β]															2 χάντρες	Π
Ag C 9:10*																Y
Αθ., Ν. κλ. XXVIII*												2				Y
Αθ., Ν. κλ. XXVI*												2	2		κομμ. δστ. άντικ.	Y
Ker. PG 26*												2				Y
Ν. Ίωνία, καύση 1*												1>			δοτά ζωων	Y
Ν. Ίωνία, καύση 4*												4			σφονδ.	Y
Ker. PG 32*															αίχμη δόρ. σιδ.	Y

Π ρ Γ

ΑΤΤΙΚΗ

Τ Α Φ Ε Σ Τ Ε Φ Ρ Α Σ Μ Ε Τ Ε Φ Ρ Ο Δ Ο Χ Ο

Τ Ε Φ Ρ Ο Δ Ο Χ Ο Ι Κ Α Ι Κ Τ Ε Ρ Ι Σ Μ Α Τ Α Γ Υ Ρ Ω Α Π Ο Τ Ι Σ Τ Ε Φ Ρ Ο Δ Ο Χ Ο Υ Σ

Τάφος	Αμφ. λ.λ.	Αμφ. λ.κ.	Χύτρο α	Οινο ζόη	Κύπε λλο	Εκχύρ ος	Λήκυθ ος	Αμφ/σ κος	Πυξί δα	Κάλα θος	Λοιπά έγγεια	Περό νη	Πόρ τη	Λαχτ ιλ.	Λοιπά άντικ.	
Άνδρες																
Ker. PG A* [α]						πόμ α	1				άμφ. λ.χ. ή λ.λ. τεφρ.					Π
Ker. PG A* [β]											άμφ. λ.χ. ή λ.λ. τεφρ.					Π
Άθ., Άκρ.Ν., Έρεχθ. 25.Α*	τεφρ.					1										Μ
Γυναίκες																
Άθ., Άκρ.Ν. Μακρ., Μετρό τ. 84*		τεφρ.				πόμα										Υ
Ένήλικοι																
Ker. PG 4*		τεφρ.														Π
Ker. PG 11*		τεφρ.														Π
Ker. PG 13*		τεφρ.									ψευδ. πόμα					Π
Ker. PG 25*	τεφρ.										βάση κρατ. πόμα					Π
Ker. PG 5*		τεφρ.														Μ
Ker. PG 6*	τεφρ.														ξίφος καμ. λυγισμ.	Μ
Ker. PG 12*		τεφρ.					1 έλλ.									Μ
Ker. PG 15*		τεφρ.														Μ
Ker. PG 17*	τεφρ.														αίχμη δόρ.	Μ
Ker. PG 18*		τεφρ.									βάση κρατ.					Μ
Ker. PG 30*		τεφρ.				πόμα										Μ
Ker. PG 31*	τεφρ.															Μ
Ker. PG 34*	τεφρ.															Μ
Ker PG 7*	τεφρ.			1 έλλ.					1 σπ. πλ.							Υ
Ker. PG 16*		τεφρ.								πόμα						Υ
Ker. PG 19*	τεφρ.															Υ
Ker. PG 20*		τεφρ.								πόμα						Υ
Ker. PG 27*	τεφρ.										βάση σκόφου					Υ
Ker. PG 28*	τεφρ.								πόμ α		άμφ. λ.χ. έλλ. καμ.;				ξίφος λυγισμ., μαχ.	Υ
Ker. PG 29*		τεφρ.				πόμα						2				Υ
Ker. PG 37		τεφρ.														Υ
Ker. PG 38*		τεφρ.	1								ήμισφ. άγγ. πόμα					Υ
Ker. PG 39*											άμφ. λ.ώ. τεφρ.					Υ
Ker. PG 40*	τεφρ.														κράλαρον πόμα	Υ
Ker. PG 43*	τεφρ.														κράλαρον πόμα	Υ
Ker. PG 44*	τεφρ.										ιάνθ. πόμα					Υ
Ker. PG 45*		τεφρ.	2 (1 έλλ.)	1												Υ
Ker. PG 47*		τεφρ.								πόμα						Υ
Ker. PG 48*		τεφρ.									χ. δοχείο πόμα					Μπβ
Παιδιά-κορίτσι																
Άθ., Άκρ.Ν., Έρεχθ. Ι*		τεφρ.														Π
Παιδιά-άγόρι																
Άθ., Άκρ.Ν., Έρεχθ. 25. Β	τεφρ.															Π

Π Ι Ν Α Κ Α Σ 1 2 8 β λ . κ α ι π α ρ α κ ά τ ω

Π ρ Γ

ΑΤΤΙΚΗ

ΤΑΦΕΣ ΤΕΦΡΑΣ ΜΕ ΤΕΦΡΟΔΟΧΟ

ΤΕΦΡΟΔΟΧΟΙ ΚΑΙ ΚΤΕΡΙΣΜΑΤΑ ΓΥΡΩ ΑΠΟ ΤΙΣ ΤΕΦΡΟΔΟΧΟΥΣ

Τάφος	Αμφ. λ.λ.	Αμφ. λ.κ.	Χύτρο α	Οίνοχ θή	Κυπέ λλο	Εκφ ρος	Λιχνιθ ος	Αμφ/σ κος	Πυξί δα	Κάλα θος	Λοιπα ἀγγεία	Περό νη	Πόρ τη	Δαχτ ύλ.	Λοιπα ἀντιξ.	
Άγνωστο																
Ker. HS 74*	τεφρ.															Π
Ker. HS 76*	τεφρ.					πόμα										Π
Ker. HS 101	τεφρ.															Π
Ker. PG 2	τεφρ.															Π
Ker. PG 3		τεφρ.									βάση κρατ.;					Π
Ker. Πύργος Ίεράς πύλης		τεφρ.					2 σπ. 2 πλ.,				"κρατ/σκος" " σπ. έλλ., δαχτ/σχ. ἀγγ. ασκός, 2 δίσκους λήκ. (1 σπ. πλ.:					Π
Άθ., Έρεχθ. 25, τ. Κ [Α]		τεφρ.					2									Π
Άθ., Έρεχθ. 25, τ. Κ [Β]		τεφρ.					2									Π
Άθ., Έθν. Άντιστ. όδ. Λυκούργου, τ. 26*		τεφρ.														Μ-Υ
Ag C 9:9*										πόμα	ἀμφ. τεφρ.					Υ
Ag C 9:10*											ἀμφ. τεφρ.					Υ
Ag C 9:13*											ἀμφ. τεφρ., βάση σκ. πόμα					Υ
Ag F 16:3*		τεφρ.							πόμα							Υ
Ag F 16:4	τεφρ.															Υ
Ag M 17:2						1					ἀμφ. τεφρ.					Υ
Άθ., Άκρ., Ν. κλ. XXVIII*	τεφρ.															Υ
Άθ., Άκρ., Ν. κλ. XXVI*									πόμα		ἀμφ. λ.ώ. τεφρ.					Υ
Άθ., Άκρ., Δ. κλ. "Άμυνείον" [2]*											ἀμφ. λ. ώ. τεφρ.,					Υ
Ker. PG C*	τεφρ.				πόμα											Υ
Ker. PG D*	τεφρ.					έγγ.										Υ
Ker. PG 26*		τεφρ.									άνθ. πόμα					Υ
Ker. PG 32*	τεφρ.															Υ
Ker. PG 35*	τεφρ.															Υ
Ker. PG 41*	τεφρ.															Υ
Ker. PG 49*	τεφρ.															Υ
Ν. Ίων. καύση 1									πόμα							Υ
Ν. Ίων. καύση 2	τεφρ.															Υ
Ν. Ίων. καύση 3		τεφρ.														Υ
Ν. Ίων. καύση 4*							πόμα				ἀμφ. λ.ώ. τεφρ.					Υ
Μαραθ. 1939, τ. 2		τεφρ.	1						1		κύλικα		1	1		Υ
Ker. HS 92 a	τεφρ.															ΠρΓ
Ker. HS117 a											ἀμφ. τεφρ.					ΠρΓ

ΠΙΝΑΚΑΣ 128 βλ. και παραπάνω

Π.ρ.Γ.

ΑΤΤΙΚΗ

ΤΑΦΕΣ ΤΕΦΡΑΣ ΜΕ ΤΕΦΡΟΔΟΧΟ

ΚΤΕΡΙΣΜΑΤΑ ΣΠΑΣΜΕΝΑ ΚΑΙ ΕΛΔΙΠΗ ΣΤΟ ΣΤΡΩΜΑ ΠΥΡΑΣ

Τάφος	Αμφ. λ.λ.	Αμφ. λ.κ.	Χύτρα α	Όινοχ οη	Κύπελ ο	Σκύφ ος	Αίρευ θος	Αμφ/σ κος	Πυξίδ α	Κάλα θος	Λοιπά άγγεϊα	Περ σνη	Πόρ πη	Λαχτ υλ.	Λοιπά αντικ.	
Άνδρες																
Ker. PG A* [α+β]*				1			10				δοστρακα				ελ. μαχ.	Π
Αθ., Ακρ.Ν., Έρεχθ. 25, Α*											δοστρακα				δοστά ζώων	Μ
Γυναίκες																
Αθ., Ακρ.Ν., Μακρ., Μετρο 84*			1	1											σφονδ. έγγ.	Υ
Ενήλικοι																
Ker. PG 4*		1	1	4		1;	1;	1			2 τρωποδ. άγγ.					Π
Ker. PG 13*						1	7;				2 κιβωτ., ήμισφ. έγγ., άσκός					Π
Ker. PG 25*															δοστά ζώων	Π
Ker. PG 5*		1	1	1			1									Μ
Ker. PG 15*			1	1			2									Μ
Ker. PG 17*				1	1						θρ. κρατ.;					Μ
Ker. PG 18*			1	1	1										2 τμ. ύσως περόνης	Μ
Ker. PG 30*			1	1			1								δοστά ζώων	Μ
Ker. PG 31*			1	1											δοστά ζώων	Μ
Ker. PG 34*				1			1								δοστά ζώων	Μ
Ker. PG 19*				1							ήμισφ. άγγ. θρ. κρατ.					Υ
Ker. PG 20*			1								κάνθ.					Υ
Ker. PG 27*				1											δοστά ζώων	Υ
Ker. PG 28*				1					1 καμ.;						δοστά ζώων	Υ
Ker. PG 37*			1	2	8										δοστά ζώων	Υ
Ker. PG 38*							1								δοστά ζώων	Υ
Ker. PG 39*		1 ιδ.	1	1	6 (1 χειρ.)	2	9				δινόσχημο άγγ. άκ.;				είδ. έλαφιου δοστά ζώων	Υ
Ker. PG 40*				1		1	2				2 άμφορείς λ.χ. (1 καμ.)				δοστά ζώων	Υ
Ker. PG 43*	1			1											δοστά ζώων	Υ
Ker. PG 44*				1											δοστά ζώων	Υ
Ker. PG 45*									1 σφ.						δοστά ζώων	Υ
Ker. PG 47*											δοστρακα				δοστά ζώων	Υ
Ker. PG 48*			1	3+8;		2	2		1		6 ήμισφ. έγγ. άγγ., φλάσκη				2 κωδ. είδ., δοστά ζώων	Μτβ
Παιδιά-κορίτσι																
Αθ., Ακρ.Ν., Έρεχθ. 25, τ. Ι*									1 χρ. χειρ.έγγ.						δοστά ζώων	Π
Άγνωστο																
Αθ., Ακρ.Ν., Έρεχθ. 25, Κ. ΙΑ		1;	1;	1;			2;				λεκανίδα;					Π
Αθ., Ακρ.Ν., Έρεχθ. 25, Κ. ΙΒ							2;				λεκανίδα;					Π
Αθ.Ν. κλ. XXVIII*			1	4	1		3				κρατ.					Υ
Ker. PG 32*				1												Υ
Ker. PG 35*				1					1 σφ.							Υ

ΠοΓ

ΑΤΤΙΚΗ

ΤΑΦΕΣ ΤΕΦΡΑΣ ΜΕ ΤΕΦΡΟΔΟΧΟ

ΚΤΕΡΙΣΜΑΤΑ ΣΠΑΣΜΕΝΑ ΑΛΛΑ ΠΛΗΡΗ ΣΤΟ ΣΤΡΩΜΑ ΠΥΡΑΣ

Τάφος	Αμφ. λ.λ.	Αμφ. λ.κ.	Χύτ ρα	Οίνοχ όη	Κύπελ λο	Σκύφ ος	Αίγυ βος	Αμφ/σ κος	Πυξ ίδα	Κάλα θος	Λοιπά άγγεια	Περ όνη	Πόρ τη	Βασι λ.	Λοιπά εντικ.			
Άνδρες																		
Ker. PG A [α+β]*							2										Π	
Γυναίκες																		
Άθ., Άκρ. N, Μακρ., Μετρό τ. 84*									1 έγχ.						κωδ. ειδ. έγχ.		Y	
Ενήλικοι																		
Ker. PG 37*					1;												Y	
Ker. PG 40*							5;										Y	
Ker. PG 45*					2;												Y	
Ker. PG 48*				5 (;			5;				2 υπόστ. (;), 3 ήμισφ. έγχ. άγγ., βασι/μο έγγ. (;							Μτ/β

ΠΙΝΑΚΑΣ 130

ΚΤΕΡΙΣΜΑΤΑ ΑΚΕΡΑΙΑ ΣΤΟ ΣΤΡΩΜΑ ΠΥΡΑΣ

Γυναίκες																	
Άθ., Άκρ. N., Μακρ., Μετρό τ. 84*													1				Y
Ενήλικοι																	
Ker. PG 5*															7 σφονδ., πήλ. "χάντρα"		M
Ker. PG 34*															αίγιη δόρ.		M
Ker. PG 19 *															πήλ. "χάντρα"		Y
Ker. PG 39*															κερ. πουλιού μετ., 16 "χάντρες" έγχ., 4 σφονδ.		Y
Ker. PG 45*															σφονδ.		Y
Ker. PG 48*															21 σφονδ., 80 πήλ. "χάντρες"		Y
Άγνωστο																	
Άθ., Άκρ. N. κλ. XXVIII*															17 "χάντρες πήλ. (29 έγχ.)		
Ker. PG 41*															πήλ. έγχ. "χάντρα", σφονδ.		Y

ΠΙΝΑΚΑΣ 131

ΠοΓ

ΑΤΤΙΚΗ

ΤΑΦΕΣ ΤΕΦΡΑΣ ΜΕ ΤΕΦΡΟΔΟΧΟ

ΚΤΕΡΙΣΜΑΤΑ ΠΑΝΩ ΑΠΟ ΤΟ ΣΤΡΩΜΑ ΠΥΡΑΣ

Τάφος	Αμφ. λ.λ.	Αμφ. λ.κ.	Κύτρ α	Οίνοχ όη	Κύπε λλο	Σκύφ ος	Λήκυ θος	Αμφ/σ κος	Πυξί δα	Κάλα θος	Λοιπά άγγεϊα	Περ όνη	Πόρ πη	Δαχτ ύλ.	Λοιπά άντικ.	
Ένήλικοι																
Ker. PG 40*				1 άκ.		1 άκ. πόμα										Y
Ker. PG 37*									1 έγγ. άκ.							Y

ΠΙΝΑΚΑΣ 132

ΚΤΕΡΙΣΜΑΤΑ ΑΓΝΩΣΤΗΣ ΘΕΣΗΣ

Τάφος	Αμφ. λ.λ.	Αμφ. λ.κ.	Κύτρ α	Οίνοχ όη	Κύπε λλο	Σκύφ ος	Λήκυ θος	Αμφ/σ κος	Πυξί δα	Κάλα θος	Λοιπά άγγεϊα	Περ όνη	Πόρ πη	Δαχτ ύλ.	Λοιπά άντικ.	
Άγνωστο																
Ker. HS 74							1 άγν.									Π
Άθ., Έθν. Άν τ., όδ. Λυκούργου, τ. 26												1				Μ-Υ
Ag C 9:9*												1	1		θρ. καμ. δοτών	Y
Ag C 9:10*												2	1		σφονδ., πηλ. "χάντρα"	Y
Ag C 9:13*							6 άγν.		2 σφ. άγν.			2	2		μετ. έξαρτηματα θρ. καμ. δοτών	Y
Ag F 16:3**											2 πρ. (1 ιδ., 1 ύψ.), κάνθ., αούβ. ιδ., άγν.	2	2			Y
Άθ., Άαρ., Ν. κλ. XXVIII*				1 άκ.;			1 άκ.;			1					2 κρατ.άκ.;	Y
Άθ., Άαρ., Δ.κλ. 2]*		1 έλλ.													πρ. ιδ. άκέρ.	Y
Ker. PG C*															λεκανίδα άγν.	Y
Ker. PG 33			1	3					1 έγγ. χειρ. καμ.			1 σιδ.	1 σιδ		2 κωδ. ειδ.	Y
Ker. HS 92 α												2				ΠοΓ

ΠΙΝΑΚΑΣ 133

Π.Ο.Γ.

ΑΤΤΙΚΗ

ΤΑΦΕΣ ΤΕΦΡΑΣ ΧΩΡΙΣ ΤΕΦΡΟΔΟΧΟ

ΚΤΕΡΙΣΜΑΤΑ (ΣΠΑΣΜΕΝΑ) ΑΠΟ ΤΟ ΣΤΡΩΜΑ ΠΥΡΑΣ

Τάφος	Αμφ. λ.λ.	Αμφ. λ.κ.	Χύτρο α	Οίνοχ οη	Κύπε λλο	Σκυφ ος	Λήρευ θος	Αμφ/σκ ος	Πυξί δα	Κάλα θος	Λοιπά άγγεια	Περ όνη	Πόρ τη	Δαχτ υλ.	Λοιπά άντικ.	
Έφηβοι																
Άθ., Άκρ.Ν., Έρεχθ. 25, Γ*	1	1				2					χορηστ. άγγ.				Είφος έλλ.	Y
Άγνωστο																
Ker. PG E					1 έλλ.										Είφος έλλ.	M
Ag J 9:1												1	1			Y
Ker. PG 8			2 έλλ.		1 έλλ.						άωτο άνοιχτό χειρ. άγγ. έλλ.					Y

ΠΙΝΑΚΑΣ 134

ΤΑΦΕΣ ΤΕΦΡΑΣ ΑΓΝΩΣΤΟΥ ΤΥΠΟΥ (ΧΩΡΙΣ ΤΕΦΡΟΔΟΧΟ:)

ΚΤΕΡΙΣΜΑΤΑ ΣΤΟ ΣΤΡΩΜΑ ΤΗΣ ΠΥΡΑΣ (:)

Άγνωστο																	
Ker. PG 1			1 άγν.			1 άγν.	2 άγν.				άμφ. λ.δ., Ζψευδ., φλάσκη, κέρνος, άσκος, situla (όγν.)						Π
Άθ., Άκρ.Ν., Έρεχθ. Λ				1 άκέρ.				1 άγν.			άμφ. άγν.				διάτρ. δοτρακα	M	
Άθ., Άκρ.Ν., Έρεχθ. Η		1 άγν.		1 σπ. έλλ.;							δοτρακα άμφορέα, δοστρ. οίν.;; στόμια 2 ψευδ.				σφονδ. στεατ.	M	
Ag C 9:4				2			7									Y	
Ker. PG 9		1 τμ. καμ.		1;							τμ. άμφ. άκ., τμ. άμφορέα καμ.	1> θρ.				Y	
Ker. PG 10			1 θρ.	1 μφ θρ.							θρ. κρατ. καμ., θρ. άμφορέα					Y	
Ker. PG 36							2 άγν.									Y	
Ker. PG 46				1 έλλ.												Y	
Άθ., Άκρ.Ν., όδ. Συγγρού			2 άγν.	1 άγν.		2 άγν.	1 άγν.									Y	

ΠΙΝΑΚΑΣ 135

Π ρ Γ

Λ Ε Υ Κ Α Ν Τ Ι

Τ Α Φ Ε Σ Τ Ε Φ Ρ Α Σ Μ Ε Τ Ε Φ Ρ Ο Δ Ο Χ Ο

Κ Τ Ε Ρ Ι Σ Μ Α Τ Α Γ Υ Ρ Ω Α Π Ο Τ Η Ν Τ Ε Φ Ρ Ο Δ Ο Χ Ο

***Υστεροι Προτογεωμετρικοί τάφοι**

Τάφος	Άμφ. λ.λ.	Άμφ. λ.κ.	Πρόξ ους	Οίνοχ όη	Κύπε λλο	Εκχύ ος	Λήκυθ ος	Άμφ/σ κος	Πυξί δα	Κάλα θος	Λοιπά άγγεια	Περό νη	Πόρ πη	Χαχτ υλ.	Λοιπά άντικ.	
*Ανδρες																
Lefk. T 14 [α]*	τεφρ.														Ξίφος, αίχμη δόρ.	Υ
Lefk. T 18	τεφρ.										δοτρακα				δοτρεο	Υ
Lefk. T 58	τεφρ.															Υ
Lefk. T 50	τεφρ.														Ξίφος, μαχ., αίχμη δόρ., μυλόπετρα	Μ τβ
Γυναίκες																
Lefk. T 14 [β]*		τεφρ.														Υ
*Αγνωστο																
Lefk. κτίριο Τούμπας [1]*											χαλκός άμφ. τεφρ., χαλκό άγγ. πώμα				Ξίφος, αίχμη δόρ., λεπ., μυλόπετρα	Μ
Lefk. T 55 [β]			τεφρ.	1 ιδ.	15						2 πινάκια (1 άγν.), 2 άγγ. χαλκά;					Μτβ

Π Ι Ν Α Κ Α Σ 1 3 6

Κ Τ Ε Ρ Ι Σ Μ Α Τ Α Σ Τ Ο Ο Ρ Υ Γ Μ Α

*Ανδρες																
Lefk. T 14*															χάντρα, μετ. άντικ.;	Υ

Π Ι Ν Α Κ Α Σ 1 3 7

Π ρ Γ

Λ Ε Υ Κ Α Ν Τ Ι

Τ Α Φ Ο Ι [= Τ Α Φ Ε Σ Μ Ε Τ Α Α Π Ο Κ Α Υ Σ Η :]

Κ Τ Ε Ρ Ι Σ Μ Α Τ Α Α Κ Ε Ρ Α Ι Α Κ Α Τ Ω Α Π Ο Τ Ο Κ Α Λ Υ Μ Μ Α

Τάφος	Άμφ. λ.λ.	Άμφ. λ.κ.	Πρόγ. ους	Όινοχ όη	Κύπε λλο	Εκτύ πος	Λήκωθ ος	Άμφ/σ κος	Πυξι δα	Κάλα θος	Λοιπά άγγεια	Περό νη	Πόρ πη	Σαχτ υλ.	Λοιπά άνωικ.		
Άγνωστο																	
Lefk. S 2*											2 ύψιπ. Επιχείλια άγγ., κέρνος, "θήλ." κινάβιο						Π
Lefk. S 8				1	2		1						2				Π
Lefk. S 10*					2		1	1 λ.λ.			κέρνος, ύφασμα	3	3	3	ένωτιο χρ.		Π
Lefk. S 16				1 καμ.	1			4 (λ.δ., λ.κ.: 2 καμ.)		1	ύδρια, 2 πτην. ασκοί ύψιπ. άγγ., κέρνος	2	11	5 χ.	περιδ.		Π
Lefk. S 20			1		2	1 ιδ.	1	1 λ.δ.			άμφ/σκος ιδ.		2	1			Π
Lefk. S 27			1		1										άχιβ.		Π
Lefk. S 28					3												Π
Lefk. S 31							1	1 λ.δ.			ύδρια		1	1			Π
Lefk. S 32			1	1		1	1	2 λ.κ., λ.δ.			"χύτρα"		1	1			Π
Lefk. S 34				1		1											Π
Lefk. S 46*							1						4		μαχαιρι		Π
Lefk. S 12				1	1												Μ
Lefk. S 18			1		2	1					ύψιπ. άγγ.						Μ
Lefk. S 29			1		2												Μ
Lefk. P 9			3		1		1				βάση κυπέλλου ύδρια						Μ
Lefk. P 14*					2										βραχιόλι		Μ
Lefk. P 16*			2		1		1						1		μαχ.		Μ
Lefk. P 25 B				3	1										περιδ.		Μ
Lefk. T 62 B					1												Μ
Lefk. P 3*				1			3	2 (1 έγγ.)		8	άμφ. λ.χ., λύχνος, λέβης, βάση άγγ.	2 (+2;)	2		12 χάντρες (5 έγγ., 7 άπτες)		Υ
Lefk. P 7				1				1		4					10 βάλιοι		Υ
Lefk. P 19*			1	1													Υ
Lefk. P 22			8	4			2		3 σφ.	4 (2 διάτρ)	3 άμφ. λ.χ., κρυβωτίδιο, φλάσκη, σφαιρ. άγγ.	1 θρ.		2	καδ. είδ., 2 σφρκ., 2 είδ.- άγγ. πουλιών		Υ
Lefk. P 23*	1		1				1;			2	"πρ."	2	1		θρ. έλεφ.		Υ
Lefk. P 24*			2					2 λ.δ.		5	πινάκ. βαθύ	2			περιδ., 5 βάλιοι		Υ
Lefk. P 31*							1	2			βάση άγγ., οιν.-φλάσκι				μαχ.		Υ
Lefk. P 35*					1												Υ
Lefk. P 41*				1													Υ
Lefk. T 1				1			2				σφαιρικό άγγ. χειρ., Γάρυταινα χειρ.		2 έλλ.		κεφ. κεντ., ένωτιο, βραχιό λι, περιδ., γυάλ. χάντρες		Υ
Lefk. T 3*													1		μαχ., 2 χρ. έξαοτήματα, μαχ.		Υ
Lefk. T 12 A*			1										1		χάντρες		Υ
Lefk. T 17					3 (1 μφ.)								1		διάτρ. πηλ. δίσκος		Υ

Π Ι Ν Α Κ Α Σ 138 (βλ. και παρακάτω)

ΠοΓ

ΔΕΥΚΑΝΤΙ

ΤΑΦΟΙ [= ΤΑΦΕΣ ΜΕΤΑ ΑΠΟ ΚΑΥΣΗ];

ΚΤΕΡΙΣΜΑΤΑ ΑΚΕΡΑΙΑ ΚΑΤΩ ΑΠΟ ΤΟ ΚΑΛΥΜΜΑ

Τάφος	Άμφ. λ.λ.	Άμφ. λ.χ.	Πρόχ. ους	Οίνοχ. ση	Κύπε. λλο	Εκύφ. ος	Λήκυ. θος	Άμφ/σ. κος	Πυξί. δα	Κάλα. θος	Λοιπά άγγεια	Περό. νη	Πόρ. πη	Δαχτ. υλ.	Λοιπά άντικ.	
Άγνωστο																
Lefk. T 44			1 μφ	1 μφ.	4					1 μφ			1		βραχιόλι, 6 χάντρες	Y
Lefk. T 46			3	1	1		1		2	4	4 ύδριες, φλάσκη, 2 τρίαιτα πινάκια				2 ενώτια χρ., σκαρ., 150 χάντρες φαγ., 33 γυάλ., 21 σφαίρες λίθ., 25 κοχ.	Y
Lefk. T 54*			7		2			3		1	2 κάνθ.	1	2	χρ. εξάρτημα, Ξίφος, πέλ., μαχ., πήλ. άντικ.	Y	
Lefk. T 57			1	3		1				1			1			Y
Lefk. T 62 A			1		1					1					περίαιπτο φαγ.	Y
Lefk. T 62 B					1											Y
Lefk. T 63									2	6	λήκυθοι	2	4	2	περιδ. χρ., 8 χρ. δίσκοι, 6 χρ. χάντρες, 420 φαγ., 8 πήλ., 2 σφην.	Y
Lefk. T 64*													1		8 πήλ. χάντρες, 12 κοχ.	Y
Lefk. T 70			1			1			1		4 μετ. άγγ.	2	6	9 χρ., 1 κα κεχρ.	2 ταινίες χρ., 2 σφην., 30 χάντρες γυάλ., 2 κα κεχρ.	Y
Lefk. T 71				2	2			1		6	"θήλ.", πιν. τρίαιτο, 2 πινάκια ιδ.		1		ταινία χρ., χάντρα χρ., ένώτιο χρ.	Y
Lefk. P 8										1						Μτβ
Lefk. P 15											"θήλ."					Μτβ
Lefk. P 33							1									Μτβ
Lefk. P 42										2					περιδ.	Μτβ
Lefk. T 23 A					2	1			1							Μτβ
Lefk. T 29					1											Μτβ
Lefk. T 40*					1					10 (5 διάτρ.)	ύδριση	θη.	1		περίαιπτο, ένώτια, βραχιόλι, χάντρες, μαχ.	Μτβ
Lefk. T 41*			1		1			5 (4 λ.ώ., 1 λ.χ.)			κρατ/ίσκος				χρ. εξάρτ., λεπ. μαχ., χάντρες	Μτβ
Lefk. T 42			1 μφ	2 (1 μφ)		2	1				πιν., κάνθ., situla χρ., φλάσκη ροδόσχ. φαγ.		1 χρ. έλλ.		9.000 χάντρες φαγ. διάδ., χρ. ταινία, 6 ταφ. χρ. κοσμ., φυλακτό; συνδ.	Μτβ
Lefk. T 59				1		2			18	2	ύδρια, 2 άγγ. φαγ.	2	6	3	2 ταινίες, περιδ., 2 ένώτια σκαρ., 5525 χάντρες φαγ., 1 κεχρ., 1 λίθ.	Μτβ
Lefk. T 66													1			Μτβ
Lefk. T 69					1											Μτβ

ΠΙΝΑΚΑΣ 138 (βλ. και παραπάνω)

ΠοΓ

ΔΕΥΚΑΝΤΙ

ΤΑΦΟΙ [= ΤΑΦΕΣ ΜΕΤΑ ΑΠΟ ΚΑΥΣΗ;]

ΚΤΕΡΙΣΜΑΤΑ ΣΠΑΣΜΕΝΑ ΚΑΤΩ ΑΠΟ ΤΟ ΚΑΛΥΜΜΑ

Τάφος	Αμφ. λ.λ.	Αμφ. λ.κ.	Πρόχο υς	Οίνοχ όη	Κύπε λλο	Σκύφ ος	Λήκυθ ος	Αμφ/σ κος	Πυξί δα	Κάλα θος	Λοιπά άγγεια	Περό νη	Πόρ πη	Δαχτ υλ.	Λοιπά άντικ.	
Άγνωστο																
Lefk. S 2*											κέρανος καμ έλλ.					Π
Lefk. S 4* -- S p. 1 A			1 καμ έλλ.								τριποδ. άγ έλλ.γ.					Π
Lefk. P 3*			1 μφ χειο.								φλάσκη					Υ
Lefk. P 35*											"θήλ." έλλ.					Υ
Lefk. P 41*							1 έλλ.									Υ
Lefk. T 12 A*			1 έλλ.													Υ
Lefk. T 41*			1 πλ.				1 έλλ.									Μτβ.

ΠΙΝΑΚΑΣ 139

ΚΤΕΡΙΣΜΑΤΑ ΑΓΝΩΣΤΗΣ ΚΑΤΑΣΤΑΣΗΣ ΠΡΟΣΦΟΡΑΣ ΚΑΤΩ ΑΠΟ ΤΟ ΚΑΛΥΜΜΑ

Τάφος	Αμφ. λ.λ.	Αμφ. λ.κ.	Πρόχ ος	Οίνοχ όη	Κύπε λλο	Σκύφ ος	Λήκυθ θος	Αμφ/ σκος	Πυξί δα	Κάλα θος	Λοιπά άγγεια	Περό νη	Πόρ πη	Δαχτ υλ.	Λοιπά άντικ.	
Άγνωστο																
Lefk. P 6					1											Π
Lefk. S 46*				1 ιδ	1											Π
Lefk. P 14*			1 μφ													Μ
Lefk. S 51			1			1					ύδρια κιάθιο		1			Μ
Lefk. P 19*					1											Υ
Lefk. T 54*					1				1							Υ
Lefk. T 64*							1									Υ

ΠΙΝΑΚΑΣ 140

Π ο Γ

Λ Ε Υ Κ Α Ν Τ Ι

Τ Α Φ Ο Ι [= Τ Α Φ Ε Σ Μ Ε Τ Α Α Π Ο Κ Α Υ Σ Η :]

ΚΤΕΡΙΣΜΑΤΑ ΑΚΕΡΑΙΑ ΠΑΝΩ ΑΠΟ ΤΟ ΚΑΛΥΜΜΑ

Τάφος	Αμφ. λ.λ.	Αμφ. λ.κ.	Πρόχ ους	Οίνο χόη	Κύπε λλο	Σκύ ρος	Λήκυ θος	Αμφ/σ κος	Πυξί δα	Κάλα θος	Λοιπά άγγεια	Περό νη	Πόρ πη	Δαχτ ύλ.	Λοιπά άντικ.	
Άγνωστο																
Lefk. P 3*				1				1								Υ
Lefk. P 23*			1				1	3 λ.δ.	1		άμφ. λ.ώ., άμφ. λ.γ.					Υ
Lefk. P 31*							1;	1;								Υ
Lefk. T 3*							4									Υ
Lefk. T 40*											φλάσκη					Μτβ
Lefk. T 41*								1 λ.δ.			πτηνόσχ ημο άγγ.					Μτ β

Π Ι Ν Α Κ Α Σ 1 4 1

ΚΤΕΡΙΣΜΑΤΑ ΣΠΑΣΜΕΝΑ ΠΑΝΩ ΑΠΟ ΤΟ ΚΑΛΥΜΜΑ

Τάφος	Αμφ. λ.λ.	Αμφ. λ.κ.	Πρόχ ους	Οίνο χόη	Κύπε λλο	Σκύ ρος	Λήκυ θος	Αμφ/σ κος	Πυξί δα	Κάλα θος	Λοιπά άγγεια	Περό νη	Πόρ πη	Δαχτ ύλ.	Λοιπά άντικ.	
Άγνωστο																
Lefk. S 4* -- S p. 1 A					1 έλλ.				1 έλλ.		φλάσκη έλλ., κέρνος έλλ.					Π
Lefk. P 16*				1 έλλ.												Μ
Lefk. P 3*						1 έλλ.					φλάσκη έλλ.					Υ
Lefk. P 24*	1 πλ. ρήμα;															Υ
Lefk. T 3*							1 πλ.								είδ. κενταύρου έλλ., ρυτό γαϊδάρου έλλ.	Υ

Π Ι Ν Α Κ Α Σ 1 4 2

ΚΤΕΡΙΣΜΑΤΑ ΑΓΝΩΣΤΗΣ ΚΑΤΑΣΤΑΣΗΣ ΚΑΙ/Η ΘΕΣΗΣ ΠΡΟΣΦΟΡΑΣ

Τάφος	Αμφ. λ.λ.	Αμφ. λ.κ.	Πρόχ ους	Οίνο χόη	Κύπε λλο	Σκύ ρος	Λήκυ θος	Αμφ/ σκος	Πυξί δα	Κάλα θος	Λοιπά άγγεια	Περό νη	Πόρ πη	Δαχτ ύλ.	Λοιπά άντικ.	
Άγνωστο																
Lefk. T 48*	1		2 άκέρ.	1 άγν.	3 άγν.	1 άκέρ.			2 άκέρ.		2 "θήλ.", 3 τώμ. (;)άκέρ.	1			2 χρ. ταινίες, 2 3 ταφ. χρ. κοσμ., 4 χάντιες	Υ

Π Ι Ν Α Κ Α Σ 1 4 3

Π ο Γ
Λ Ε Υ Κ Α Ν Τ Ι
Θ Ε Σ Ε Ι Σ Α Π Ο Τ Ε Φ Ρ Ω Σ Η Σ

ΚΤΕΡΙΣΜΑΤΑ ΣΠΑΣΜΕΝΑ ΚΑΙ/Η ΕΛΛΙΠΗ ΜΕΣΑ ΣΤΟ ΟΡΥΓΜΑ

Τάφος	Αμφ. λ.λ.	Αμφ. λ.κ.	Πρόχ ους	Οίνοχ όη	Κύπε λλο	Εκύ ρος	Λήκυ θος	Αμφ/σ κος	Πυξί δα	Κάλα θος	Λοιπά άγγεια	Περό νη	Πόρπ η	Δαχτ ύλ.	Λοιπά άντικ.	
*Άγνωστο																
Lefk. S p. 15*							2 έλλ.									Y
Lefk. P p. 11*				2 έλλ.	1> έλλ.	2> έλλ.	3; έλλ.		1		4 βόσους, μάζα πηλού					Y
Lefk. P p. 14 B*			1 έλλ.								βάση άγγ.α					Y
Lefk. T p. 2*		1 έλλ.							4 έλλ.		κόνθ. έλλ., άμφ. έλλ.		3+ έλλ.			Y
Lefk. T p. 11/12*	1 έλλ.	1 έλλ.	3 έλλ.						2 έλλ.		κλειστό άγγ. έλλ.					Y
Lefk. S p. 10*										1 πλ.						Μτβ
Lefk. S p. 12			1 έλλ.													Μτβ
Lefk. S p. 14*			1 έλλ.									1 έλλ.				Μτβ
Lefk. P p. 14 A*			1 έλλ.													Μτβ
Lefk. P p. 28*										4 πλ.						Μτβ
Lefk. P p. 39*							1 έλλ.				άμφορέα έλλ.ς					Μτβ
Lefk. P p. 42					1 έλλ. καμ.											Μτβ

Π Ι Ν Α Κ Α Σ 1 4 4

ΚΤΕΡΙΣΜΑΤΑ ΑΚΕΡΑΙΑ ΜΕΣΑ ΣΤΟ ΟΡΥΓΜΑ

Τάφος	Αμφ. λ.λ.	Αμφ. λ.κ.	Πρόχ ους	Οίνοχ όη	Κύπε λλο	Εκύ ρος	Λήκυ θος	Αμφ/σ κος	Πυξί δα	Κάλα θος	Λοιπά άγγεια	Περό νη	Πόρπ η	Δαχτ ύλ.	Λοιπά άντικ.	
*Έφηβοι																
Lefk. P p. 14 B;							1 άκ.	1 άκ.								Y
*Άγνωστο																
Lefk. S p. 15								1								Y
Lefk. T p. 1*													1		αίχμη, επιλόπρωκ α, ενθώματα, πέλ.	Y
Lefk. T p. 2*													3			Y
Lefk. T p. 4*															κομβίοι.,	Y
Lefk. P p. 39*															σφονδ.	Μτβ

Π Ι Ν Α Κ Α Σ 1 4 5

ΠοΓ

ΔΕΥΚΑΝΤΙ

ΘΕΣΕΙΣ ΑΠΟΤΕΦΡΩΣΗΣ

ΚΤΕΡΙΣΜΑΤΑ ΣΠΑΣΜΕΝΑ ΣΤΗΝ ΕΠΙΦΑΝΕΙΑ ΤΟΥ ΟΡΥΓΜΑΤΟΣ

Τάφος	Αμφ. λ.λ.	Αμφ. λ.κ.	Πρόχ ους	Οίνοχ όη	Κύπελ λο	Εκχύφ ος	Αήρυ θος	Αμφ/σ κος	Πυξί δα	Κάλα θος	Λοιπά Άγγεία	Περό νη	Πόρτ η	Δαχτ υλ.	Λοιπά ντικ.	
Άγνωστο																
Lefk. S p. 1 A					1 έλλ.				1 έλλ.		φλάσκη έλλ., κέρανος έλλ.					Π
Lefk. S p. 15*		1 έλλ.	1>έλλ.		1 έλλ.	1 δοτο.										Υ
Lefk. P p. 11*											δοτρ. άμφ.					Υ
Lefk. T p. 4*	1 έλλ.	1 έλλ.									δοτρ. κρατ.					Υ
Lefk. S p. 10					1 έλλ.						άμφ. έλλ.					Μτβ
Lefk. S p. 14*			1 έλλ.								2 άμφ. έλλ. (1 κ.)					Μτβ
Lefk. P p. 9											άμφ. έλλ.			ρ. βελόνης		Μτ β
Lefk. P p. 14 A			1 δοτρ.													Μτβ
Lefk. P p. 28*	1 έλλ.															Μτβ

ΠΙΝΑΚΑΣ 146

ΚΤΕΡΙΣΜΑΤΑ ΑΓΝΩΣΤΗΣ ΚΑΤΑΣΤΑΣΗΣ ΜΕΣΑ ΣΤΟ ΟΡΥΓΜΑ

Τάφος	Αμφ. λ.λ.	Αμφ. λ.κ.	Πρόχ ους	Οίνοχ όη	Κύπελ λο	Εκχύφ ος	Αήρυ θος	Αμφ/σ κος	Πυξί δα	Κάλα θος	Λοιπά Άγγεία	Περό νη	Πόρτ η	Δαχτ υλ.	Λοιπά ντικ.	
Άγνωστο																
Lefk. P p. 14 B*			1													Υ

ΠΙΝΑΚΑΣ 147

ΚΤΕΡΙΣΜΑΤΑ ΑΓΝΩΣΤΗΣ ΘΕΣΗΣ

Τάφος	Αμφ. λ.λ.	Αμφ. λ.κ.	Πρόχ ους	Οίνοχ όη	Κύπελ λο	Εκχύφ ος	Αήρυ θος	Αμφ/σ κος	Πυξί δα	Κάλα θος	Λοιπά Άγγεία	Περό νη	Πόρτ η	Δαχτ υλ.	Λοιπά ντικ.	
Άγνωστο																
Lefk. T p. 7			1> άγν.						1 σφ. θρ. άγν.		άμφορες (θρ.) άγν.					Υ;
Lefk. T p. 19	1 άκέρ.															Υ
Lefk. T p. 32				1 άγν.		1 άγν.									μαχ., αίχμη δορ.	Υ
Lefk. T p. 34						1 άκέρ.				1 άκέρ.		1;				Υ
Lefk. P p. 29												2			πηλ.έγγ. γάντια", ύφ.βάρος	Μτβ
Lefk. T p. 28						1 άγν.					μόνοτο κύθιο; σπ. πλ.; άγν.	1;		1 χρ.		Μτβ

ΠΙΝΑΚΑΣ 148

Γεωμετρική Περίοδος (άρ. κατ. 724-1890)

Οι ταφές της Γεωμετρικής και Ύπογεωμετρικής Περιόδου είναι πολλαπλάσιες των ταφών της Πρωτογεωμετρικής (Παράρτημα 1). Το μεγαλύτερο μέρος μάλιστα είναι ύστερογεωμετρικές ταφές σώματος, πράγμα που θεωρητικά δίνει περισσότερες δυνατότητες για τη διαπίστωση του φύλου και της ηλικίας των νεκρών. Στην πράξη ο αριθμός των ανθρωπολογικών ενδείξεων δεν είναι ανάλογος της συνολικής αύξησης των τάφων και αυτό οφείλεται στην έλλειψη οστεολογικών μελετών. Τα βοηθητικά στοιχεία αυξάνουν σημαντικά τις ενδείξεις ηλικίας και οι κατηγορίες που προκύπτουν τελικά μετά την εφαρμογή όλων των παραγόντων κατηγοριοποίησης (τύπος ταφής, ανθρωπολογική ένδειξη, κατάσταση ή θέση κτερισμάτων), έχουν μεγαλύτερο αριθμό ταφών από ό,τι στις προηγούμενες περιόδους, αν και παραμένουν παρ' όλ' αυτά ολιγάριθμες με εξαίρεση την κατηγορία των ταφών χωρίς οστεολογική ένδειξη.

Οι **ταφές σώματος**, που μπορούν να χρησιμοποιηθούν (πίν. 149-157), είναι 264 σε τάφους (207 από την Αττική, 45 από την Αργολίδα και 12 από την Εύβοια, πίν. 149-154) και 148 σε άγγείο (έγχυτρισμοί: 105 από την Αττική, 23 από την Εύβοια και 20 από την Αργολίδα, πίν. 155-157). Από αυτές έχουν προσδιοριστεί από οστεολόγο 82, 20 ως ανδρών⁶⁹¹, 15 ως γυναικών⁶⁹², τέσσερις ως ένηλικών⁶⁹³, μία ως εφήβου⁶⁹⁴, 2 ως εφήβων κοριτσιών⁶⁹⁵, 33 ως παιδιών⁶⁹⁶. Από τα βοηθητικά στοιχεία (βλ. Παράρτημα 3) προσδιορίζονται 41 ως ένηλικών⁶⁹⁷, τρεις ως ένηλικών ή εφήβων⁶⁹⁸, 109 ως παιδιών⁶⁹⁹, 2 ως παιδιών ή εφήβων⁷⁰⁰, 2 ως ίσως παιδιών⁷⁰¹.

691. Αθήνα: Ag E 18:1, E 19:1, E 19:3, G 12:7, G 12:12, G 12:24. Ker. G 10, 21, 25, 28, 83, 90, 95. Thorikos τ. 84, 91. Άργος: "Νεκροταφείο, Courbin 16, 124, 181", "οικόπεδο Μπονόρη, Courbin 175 και 179".
692. Αθήνα: Ag G 12:9, Ker. G 9, 20, 26, 79, 80, 88, 93, 94, Ker. VDAK I. Έλευσίνα 1975 τ. Α1. Thorikos, τ. 136. Άργος, "Νότιο Νεκροταφείο, Courbin 80", "τομέας 70, Courbin τ. 191". Μυκήνες, Desb. 1973 G 607.
693. Αθήνα: Ag G 12:8, G 12:15, "Αθήνα, πλατεία Έλευθερίας, Δίπυλον XII". Έλευσίνα 1898, [52].
694. Eretria 1967, τ. 23".
695. Αθήνα: Ag G 12:17, I 18:1.
696. Αθήνα: Ag B 21:10, D 16:3, E 19:2, F 12:1, H 17:2, N 11:1. Q 17:6. Ker. G 46, 50, 51 [α], 53 [α], 56, 57, 64, 65, 68, 81, 85, 96, 97, 99, 100. Έλευσίνα 1975 Γ 10 και Γ 11. Άργος "οικόπεδο Μπακαλοϊωάννη, Courbin 129", "οικόπεδο Μπονόρη, Courbin 163", "οικόπεδο Σαϊδίνη, Courbin 193". Ερέτρια: Eretria 1967, τ. 11, 12, 14, 16. "οικόπεδο Μπουρατζά, τ. 12" "οικία με μωσαϊκά, ΝΔ πύλη, τ. 2".
697. Αθήνα: Ag C 8:7. "Ακρόπολη, Ν κλιτύς XVIII και XXI". Θησείο, οδός Νηλέως 1967 II, IV, VII και IX. Ker. G 16, 24, 27, 33, 51, 53, 63, 78, 91, Ker. HS 109, 205. "Αθήνα, πλατεία Έλευθερίας, Δίπυλον VII, VIII". Κηφισιά, οδός Θηβαΐδος. Έλευσίνα 1898, 19. [36], [37], [38]. B [6], XLIV, Θ 22. Thorikos, τ. 6, 94, 104. Lefk. P 47. Άργος: "Νοσοκομείο Ηία 1964, I, 3, 5, 7", "ΟΤΕ, οικόπεδο Λεβαδίτη 1970", "ΟΤΕ, οδός Βασ. Γεωργίου 8, 1973 τ. 1", "οικόπεδο Μακρή 1963 τ. 1", "Νεκροταφείο Α, Courbin 1". Ναύπλιο, οδός Περασέως 1973".
698. Ag E 14:13. Ker. G 45. Θησείο, οδός Νηλέως 1967 τ. XIV.
699. Αθήνα: Ag G 12:2, G 12:3, G 12:4, G 12:5, G 12:10, G 12:14, G 12:16. "Ακαδημία 1956, τ. 8", "Ακαδημία 1958, τ. [2]". "Ακρόπολη, Δ. κλιτύς (West Slope) I και II". "Ακρόπολη, Ν. κλιτύς I (19), II (20), III (21), IV (A), V (B), XI, XII, XVII (14), XXVII, XXXIV (1), XLIV, XLVI". Ker. G 17, G 66, HS 228. "Ακρόπολη Ν, οδός Παρθενώνος 1967 τ. ζ", "οδός Μακρυγιάννη 1968, VII και XIII". πλατεία Έλευθερίας, "Δίπυλον τ. X". "οδός Κριεζή 22, 1979, τ. XV". οδός Σατφούς 12, 1968 I, III, VIII, IX, X, XII, XVIII, XXIII, XXVII. "Καλλιθέα, οδός Θησέως 1964, τ. 1". "Κοκκινιά 1951, η". "Φάληρο 1916, 23 α, 47, 83". "Ανάβυσσος 1973, IV και XI". Έλευσίνα: "Έλευσίνα 1898 I, [20], [21], [27], Z[14], ΣΤ[12], Γ [9], II, IX, LII. 1967, τ. 52, 58. 1975 Γ 13, Γ 18, Γ 21, Γ 39, Γ 43, Γ 46, Δ 14, Θ 27". Έλευσίνα 1992, ΟΤ 134 τ. 1. "Ψυρρή, οδός Αίσχυλου 1978". Thorikos τ. 87, 93, 111, 112, 123, 124, 126, 127., 128, 151. "Π. Φώκια 1987 τ. [2]". Ερέτρια: "οδός Άριστ. Έρατωνύμου 2007, τ. 5", "ΝΔ Πύλη, τ. 1", "Υγειονομείον τ. 3, 5-11",

Ἡ κατανομή τῶν τύπων ὡς πρὸς τὰ φύλα καὶ τὶς ἡλικίες ἔχεις ὡς ἑξῆς⁷⁰²:

Κτέρισμα	Ἄνδρες	Γυναίκες	Ἐνήλικοι	Ἐνήλικοι ἢ Ἐφηβοί	Κορίτσια ἔφηβοι	Ἐφηβοὶ ἢ Παιδιά	Παιδιά	Ἀγόρια	Κορίτσια	Ἀγνωστο
Ἄμφ. λ.λ.	X	X	X				X τοξ. λαβή			X
Ἄμφ. λ.κ.	X; 1		X 1		X 1		X 1 ταφ.			X
Ἄμφ. λ.χ.	X 1		X 1 Εὐβ.							
Ἄμφ/σκος		X 1 Ἀργ.					X			X
Ἀρύβαλλος		X 1 Ἀργ.	X	X 1	X		X 1 Εὐβ.			X
Ἄσκος							X 1			X
"Θήλαστρο"							X			X
Καλαθίσκος			X 1				X			X 1
Κάλαθος					X 1		X			X
Κάνθαρος	X	X	X				X	X 1		X
Κρατήρας	X 1		X				X			X
Κυάθια ἄω.		X 1								X 1;
Κύπελλο	X	X	X				X			X
Κύπελλο μέ προχοή			X 1				X			
Σκυφοειδὴς λάκαινα	X	X 1	X				X 1			X
Σκυφ/δὴς λάκαινα-πυξίδα		X	X				X 1			X
Ἐψίτ. σκ/δὴς λάκαινα	X 1		X			X 1	X			X
Λεκάνη			X 1				X 1 ταφ.			X 1
Λήκυθος			X				X 1 Εὐβ.			X
Οἰνοχόη	X	X	X	X			X		X	X
Οἶν.-λήκ.					X 1		X	X 1		X
Πινάκιο	X 1	X	X				X			X
Πολλαπλά		X	X				X			X
Πρόχους	X 1	X	X	X			X			X
Πρόχ. ὑψιλ.	X	X	X	X 1	X 1		X		X 1	X
Πυξίδα	X 1	X	X		X		X			X
Σκύφος	X	X	X	X	X 1		X			X
Σκύφος πυξ.		X 1								X
Λοιτὰ σκυφοειδῆ		X	X 1							X
Ἐδρία	X 1 Ἀργ		X				X ταφ.			X
Χ.ἀνοιχτά ἄγ			X							X

"Ἐρέτρια, οἰκία μωσαϊκῶν Ν., 1979, τ. 2 καὶ 3", Eretria 1993, "οἰκόπεδο Μπουρατζᾶ, τ. 11", "οἰκόπεδο Μπουρατζᾶ, Trancée c/7", "οἰκία μὲ μωσαϊκά. ΝΔ Πύλη, τ.1", "οἰκόπεδο Ρούσσου, τ. 2-6, 8, 10, 11, 13"· Χαλκίδα: "Πειραϊκὴ - Πατραϊκὴ, οἰκία Κανατσέλου τ. 1"· "Λέονα" Μυκήνες, "[Desborough 1956] G 605", "[Desb. 1939] G 1".

700. Ἀθήνα: Ker. G 54, "Ψυρῆ, ὁδὸς Ἀγ. Δημητρίου 1964".

701. "Ἀκρόπολη Ν, Μακρυγιάννη 1968 VII"· Thorikos 113.

702. Οἱ τύποι ποὺ ἀντιπροσωπεύονται σὲ ἕναν μόνο τάφο, συγκαταλέγονται στὰ "Ἀσυνήθη". Σημειώνεται ἂν ἕνας τύπος ἔχει βρεθεῖ μόνο σὲ ἕναν τάφο μιᾶς κατηγορίας, καθὼς καὶ ἡ περιοχὴ τοῦ τάφου αὐτοῦ

Κτέρισμα	Άνδρες	Γυναίκες	Ενήλικοι	Ενήλικοι ή Έφηβοι	Κορίτσια έφηβοι	Έφηβοι ή Παιδιά	Παιδιά	Αγόρια	Κορίτσια	Άγνωστο
Χειρ. κεραμ.	X ΠΓ Άργ.	X	X	X	X		X			X
Χυτρά	X 1 Άργ.		X	X 1;	X 1		X			X
Λουπά			X			X 1	X			X
Αίχμη	X 1 Άργ.		X							X 1
Βραχιόλι							X			
Δαχτυλίδι	X 1 Άργ.	X 2	X				X			X
Δόρυ			X							
Ειδώλιο						X	X 1			X
Ένώτιο		X 1 Άργ.	X							X
Μαχαίρι- έγγχειρίδιο	X	X 1					X			X
Ξίφος	X 1 Άργ.		X							X
Όβελοί			X							X 1
Όστα ζώου	X 1	X 1	X		X 1		X 1	X		X
Όστρεο			X 1					X		
Όψιανός			X 1							X 1
Περιδέραιο	X 1 Άργ.		X 1				X			X
Περόνη		X 1 Άργ.	X 1		X		X 1 Εϋβ.			X
Πόρπη	X	X	X		X 1		X Άργολ. Εοέτο.			X
Ρόδι πήλ.							X			X
Σβούρα						X 1 (Ψυρή)				X 1
Σκαραβαίος	X 1		X 1							X 1
Σφαίρα πήλ.							X Εϋβ.			X
Σφηκωτήρας					X 1					X
Σφονδύλι										X
Υποδήματα						X 1 (Ψυρή)				X 1
Χάντρες (βλ. και περιδέραιο)	X 1 Άργ.		X 1 Λευκαντ			X 1 Άττική	X			X
Χάντρα πήλ.		X 1;					X			X
Χρ. ταινία			X				X			X
Λουπά		X 2	X		X		X	X 1		X

Οι κατηγορίες "ενήλικοι ή έφηβοι", "κορίτσια έφηβοι", "έφηβοι ή παιδιά", "αγόρια" και "κορίτσια" αποτελούνται από έναν ή 2 τάφους και δέν βοηθούν την έξαγωγή συμπερασμάτων. Το ένδιαφέρον επικεντρώνεται στις κατηγορίες "άνδρες", "γυναίκες", "ενήλικοι", "παιδιά". Η αναλογία των ταφών των γυναικών προς τις ταφές των ανδρών ανεξαρτήτως περιοχής είναι 2:3 και αν συμπεριληφθούν στις ταφές γυναικών και οι 2 έφηβων κοριτσιών γίνεται 4:5. Η αναλογία των ταφών των ενηλίκων (γνωστού ή άγνωστου φύλου) προς τις ταφές των παιδιών είναι 1:2, ώστόσο, αν αφαιρεθούν οι ταφές σε άγγείο (έγγυτρισμοί) που δέν είχαν άλλα κτερίσματα ή αναλογία αυτή γίνεται 1:1,5. Οι τοπικές αναλογίες των ταφών των γυναικών προς τις ταφές των ανδρών είναι στην Άττική 3:4 και στο δείγμα της Άργολίδας 1:5. Αυτό σημαίνει ότι για να καθοριστει δείκτης στην Άττική, χρειάζεται ένα παράδειγμα του τύπου

στις ταφές της μιᾶς ομάδας καὶ κανένα στις ταφές της ἄλλης, ἀφοῦ, ἂν ὁ τύπος προσφερόταν καὶ στὰ δύο φύλα, βάσει τῆς ὑπάρχουσας ἀναλογίας τὸ ἀναμενόμενο εἶναι γιὰ κάθε παράδειγμα σὲ τάφο γυναικας νὰ ἔχει βρεθεῖ τοῦλάχιστον ἓνα παράδειγμα σὲ τάφο ἀνδρα καὶ τὸ ἀντίθετο. Στὴν Ἀργολίδα τὰ πράγματα εἶναι διαφορετικά. Γιὰ νὰ καθοριστῆ δεικτὴς ταφῆς γυναικας πρέπει νὰ ἔχουμε τοῦλάχιστον ἓνα παράδειγμα τοῦ τύπου ἀπὸ τάφο γυναικας καὶ κανένα ἀπὸ τάφο ἀνδρα. Γιὰ νὰ καθοριστῆ δεικτὴς ταφῆς ἀνδρα, ὥστόσο, χρειάζομαστε παραδείγματα τοῦ τύπου ἀπὸ 5 τάφους ἀνδρῶν καὶ κανένα ἀπὸ τάφο γυναικας. Γιὰ τὴν Εὐβοία δὲν ὑπάρχουν προσδιορισμοὶ φύλου. Ἡ ἀναλογία τῶν ταφῶν τῶν ἐνηλίκων πρὸς τὶς ταφές τῶν παιδιῶν στὴν Ἀττικὴ εἶναι περίπου 1:2, τῶν παιδιῶν πρὸς τῶν ἐνηλίκων στὴν Ἀργολίδα 1:3. Ἐπομένως, στὴν Ἀττικὴ γιὰ νὰ καθοριστῆ δεικτὴς ταφῆς ἐνηλίκου, χρειάζεται τοῦλάχιστον ἓνα παράδειγμα τοῦ τύπου ἀπὸ ταφῆ ἐνηλίκου καὶ κανένα ἀπὸ ταφῆ παιδιοῦ, ἀφοῦ, ἂν ὁ τύπος προσφερόταν ἀδιακρίτως ἡλικίας, τὸ ἀναμενόμενο εἶναι γιὰ κάθε παράδειγμα σὲ τάφο ἐνηλίκου νὰ ἔχει βρεθεῖ τοῦλάχιστον ἓνα παράδειγμα σὲ τάφο παιδιοῦ καὶ τὸ ἀντίθετο. Γιὰ νὰ καθοριστῆ δεικτὴς ταφῆς παιδιοῦ χρειάζονται παραδείγματα ἀπὸ τοῦλάχιστον 2 ταφές παιδιῶν καὶ κανένα ἀπὸ ταφῆ ἐνηλίκου, ἀφοῦ βάσει τῆς ἀναλογίας, ἂν ὁ τύπος προσφερόταν ἀδιακρίτως, τὸ ἀναμενόμενο εἶναι στὰ παραδείγματα ἀπὸ 2 ταφές παιδιῶν νὰ ἀντιστοιχεῖ τοῦλάχιστον ἓνα ἀπὸ ταφῆ ἐνηλίκου. Γιὰ τὴν Ἀργολίδα, βάσει τοῦ περιορισμένου δείγματός μας, ἀρκεῖ ἓνα παράδειγμα ἀπὸ τάφο παιδιοῦ καὶ κανένα ἀπὸ τάφο ἐνηλίκου γιὰ τὸν καθορισμὸ παιδικοῦ δείκτη, 2 παραδείγματα ἀπὸ ταφές ἐνηλίκων καὶ κανένα ἀπὸ ταφῆ παιδιοῦ γιὰ τὸν καθορισμὸ δείκτη ταφῆς ἐνηλίκου. Ἀπὸ τὴν Εὐβοία γνωρίζουμε μόνο ἓναν τάφο ἐνηλίκου καὶ 32 παιδιῶν⁷⁰³. Ἐπομένως εἶναι πρακτικὰ ἀδύνατον νὰ καθοριστοῦν δείκτες ταφῆς παιδιοῦ, ἐνῶ ἀρκεῖ ἡ εὕρεση ἑνὸς τύπου σὲ ἓναν μόνο τάφο ἐνηλίκου (καὶ σὲ κανέναν παιδιοῦ) γιὰ νὰ καθοριστῆ δεικτὴς ταφῆς ἐνηλίκου.

Οἱ διαπιστώσεις, ποὺ προκύπτουν ἀπὸ αὐτὰ τὰ δεδομένα, συνοδεύονται συνεχῶς ἀπὸ τὴ διευκρίνηση γιὰ τὴν περιοχὴ ἰσχύος τους. Ἄλλες δηλαδὴ παρατηρήσεις ἀφοροῦν στὴν Ἀττικὴ, ἄλλες στὴν Ἀττικὴ καὶ τὴν Ἀργολίδα, ἄλλες στὴν Εὐβοία κ.ο.κ. Στις περισσότερες περιπτώσεις αὐτὴ ἡ εἰκόνα δὲν ἀντικατοπτρίζει πραγματικὰ διαφορετικὲς τοπικὲς συνήθειες κτερισμοῦ· μᾶλλον ἀντικατοπτρίζει τοὺς περιορισμοὺς τοῦ διαθέσιμου ὕλικου, ἀφοῦ οἱ περισσότεροι ἀπὸ τοὺς τύπους κτερισμάτων, πλὴν τῶν πολὺ εὐρέως διαδεδομένων, δὲν συναντῶνται καὶ στίς τρεῖς περιοχὲς ἢ συναντῶνται μόνο σὲ μία⁷⁰⁴. Ἐπιπλέον, τὸ ἀποτέλεσμα ἐπηρεάζεται ἀπὸ τὴ διαφορετικὴ ἀνά περιοχὴ ποσώστωση τῶν πληθυσμιακῶν ὁμάδων σὲ κάθε κατηγορία τάφων⁷⁰⁵. Ἔτσι, μπορεῖ νὰ καθορίζονται δείκτες σὲ μία κατηγορία τάφων τῆς μιᾶς περιοχῆς, ἀλλὰ νὰ μὴν τεκμηριώνεται συμπέρασμα γιὰ τοὺς ἴδιους τύπους κτερισμάτων στὴν ἴδια κατηγορία τάφων σὲ μία ἄλλη περιοχὴ. Γιὰ νὰ ἀποφευχθεῖ ἡ συγκυριακὴ ἐντύπωση ὅτι

703. Ἐξ αὐτῶν 19 εἶναι ταφές σώματος σὲ ἀγγεῖο (ἐγχυτρισμοί) ποὺ δὲν εἶχαν κτερίσματα πλὴν τοῦ ταφικοῦ ἀγγείου, ἐκτὸς ἀπὸ κάποιο ἀδιάφορο τύπου πῶμα (π.χ. πλάκα ἢ ἀδιευκρίνιστο τμήμα ἀγγείου).

704. Πάντα μὲ δεδομένο ὅτι τὸ δείγμα τάφων τῆς Ἀργολίδας εἶναι ἐξαιρετικὰ περιορισμένο.

705. Οἱ προσδιορισμένοι ὡς πρὸς τὴν ἡλικία τάφοι π.χ. στὴν Εὐβοία εἶναι κατὰ συντριπτικὴ πλειονότητα παιδιῶν, ἐνῶ στὸ δείγμα τῆς Ἀργολίδας ἐνηλίκων.

υπάρχουν πολλές αποδεδειγμένες διαφοροποιήσεις από περιοχή σε περιοχή, οί τύποι κτερισμάτων σχολιάζονται στη συνέχεια βάσει του τόπου ή των τόπων εύρεσής τους.

Όρισμένοι τύποι κτερισμάτων φανερά προσφέρονταν ανεξαρτήτως φύλου και ηλικίας: οί **οινοχόες**, τὰ **κύπελλα** και οί **σκύφοι** (πού συναντώνται και στις τρεις περιοχές), οί **ύψιλαιμοι πρόχοι** (Αττική και Εύβοια), και οί **κάνθαροι** (Αττική και Αργολίδα). Πρέπει ωστόσο να σημειωθεί ότι στην Αττική είναι εξαιρετικά συχνά τὰ κύπελλα στις ταφές σώματος σε άγγείο (έγχυτρισμοί), οί όποιες αποδίδονται στα παιδιά.

Μόνο στην Αττική έχουν βρεθεί τὰ "θήλαστρα", οί οινοχόες-λήκυθοι, οί σκυφοειδείς λάκαινες, οί πήλινες "χάντρες", οί σκαραβαίοι, τὰ όμοιώματα ροδιών, τὰ ειδώλια, οί καλαθίσκοι και τὰ κάνιστρα (όμοιώματα πλεκτών καλαθιών), οί περισσότεροι τύποι τών ιδιόσημων άγγείων πόσεως, καθώς και ό πολύ μεγάλος αριθμός άγγείων στην ίδια ταφή.

"Θήλαστρα" δέν έχουν βρεθεί σε κανέναν βέβαιο τάφο ένηλίκου, ένώ έχουν βρεθεί σε τρεις παιδιών και σε 2 άδιάγνωστους⁷⁰⁶, και μπορούν να θεωρηθούν *δείκτης ταφής παιδιοῦ*. **Οινοχόες-λήκυθοι** έχουν βρεθεί σε 3 ταφές παιδιών (μία εκ τών όποίων άγοριοῦ) και σε μία έφηβης⁷⁰⁷, και μπορούν επίσης να θεωρηθούν *δείκτης ταφής παιδιοῦ και έφηβου*. Οί **σκυφοειδείς λάκαινες**, πού συναντώνται σε τρεις διαφορετικούς τύπους⁷⁰⁸, ως γενικός τύπος προσφέρονται άδιακρίτως φύλου και ηλικίας. Όστόσο **σκυφοειδείς λάκαινες-πυξίδες** έχουν βρεθεί σε 2 τάφους γυναικών, έναν ένηλίκου άγνωστου φύλου, έναν παιδιοῦ, αλλά σε κανέναν τάφο άνδρα⁷⁰⁹. Βάσει τής αναλογίας τών ταφών γυναικών προς τις ταφές τών άνδρών στην Αττική, αυτός ό τύπος σκυφοειδοῦς λάκαινας, με 2 παραδείγματα από τάφους γυναικών, μπορεί να θεωρηθεί *δείκτης ταφής γυναίκας, έφ' όσον πρόκειται για ταφή ένηλίκου*. Αντίθετα, ή αναλογία τών ταφών δέν επιτρέπει να καθοριστεί ή **ύψιπους σκυφοειδής λάκαινα** δείκτης ταφής άνδρα παρ' όλο πού έχει βρεθεί σε έναν τάφο άνδρα⁷¹⁰, και σε κανέναν γυναίκας. Προσφερόταν επίσης ανεξαρτήτως ηλικίας. **Πήλινες "χάντρες"** (έγχάρακτες και μη) έχουν βρεθεί σε λίγους τάφους, άδιάγνωστους κατά κύριο λόγο, αλλά και σε 2 παιδιών και σε έναν παιδιοῦ ή έφηβου⁷¹¹. Επίσης ένα άντικείμενο πού μπορεί να είναι πήλινη "χάντρα", έχει βρεθεί στον τάφο γυναίκας Ag G 12:9. Η αναλογία ταφών ένηλίκων προς τις ταφές παιδιών (2:3 στην Αττική) επιτρέπει τόν καθορισμό του τύπου ως δείκτη ταφής παιδιοῦ, ωστόσο ή πιθανότητα ύπαρξής του σε τάφο γυναίκας, οδηγεί στον καθορισμό *πιθανοῦ μόνο δείκτη*

706. Άδιάγνωστοι: "Θησείο, όδός Πουλοποῦλου 1967, τ. 11", "Έλευσίνα 1898, τ. α"· παιδιών: "Αθήνα, Ακρόπολη Ν, όδός Μακρυγιάννη 1968, τ. 11", "Έλευσίνα 1975, Γ 10", "Έλευσίνα 1975, Γ 21". Καθώς και ό ίσως παιδιοῦ "Θησικός 113".

707. Έφηβης: Ag I 18:1· παιδιών: Ag H 17:2 (άγόρι), "Κοκκινία 1951, η", "Έλευσίνα 1975, Γ 11".

708. Άπλές (χωρίς πώμα και χωρίς πόδι), ύψιποδοι και πυξίδες (με πώμα, ένιοτε και ύψιποδοι).

709. Γυναίκες: Ker. G 79, Ker. G 94· ένήλικοι: Ker. G 78 (ύψιπους)· παιδιά: "Αθήνα, Ακρόπολη Ν. κλιτύς XLIV" (ύψιπους).

710. Στόν Ker. G 10. Υψιποδοι σκυφοειδείς λάκαινες έχουν βρεθεί και στους τάφους Ker. G 16, 53 και 63 (ένηλικοι), Ker. G 54 (έφηβος ή παιδί), Ker. G 56 (παιδί).

711. Παιδιά: "Αθήνα, Ακρόπολη Ν, όδός Παρθενώνος 1967 τ. ζ", "Έλευσίνα 1975, Γ 18"· παιδιοῦ ή έφηβου: "Ψυρή, όδός Αγ. Δημητρίου 1964".

έχουν βρεθεί σε έναν τάφο γυναίκας από την **Ἀττική**, σε έναν ἐνηλίκου από την **Ἀργολίδα** και σε έναν ἀδιάγνωστο, επίσης από την Ἀργολίδα. Δέν έχουν βρεθεί σε τάφο παιδιοῦ. Βάσει τῶν ἀναλογιῶν τῶν ταφῶν ἐνηλίκων πρὸς τίς ταφές παιδιῶν καὶ τῶν ταφῶν γυναικῶν πρὸς τίς ταφές ἀνδρῶν ὁ μόνωτος σκύφος μπορεῖ νὰ θεωρηθεῖ *δείκτης ταφῆς ἐνηλίκων γυναικῶν* στήν Ἀττική. Ἐπειδὴ ὁμως, τὸ ἓνα μόνο παράδειγμα τοῦ ἀγγείου ἐπαρκεῖ ὀριακά, εἶναι προτιμότερο καὶ σὲ αὐτὴν τὴν περίπτωση νὰ θεωρηθεῖ μόνο πιθανὸς δείκτης. Τὸ κύπελλο μὲ **προχοή**, πού ἔχει βρεθεῖ μόνο σὲ 2 τάφους παιδιῶν, ἓναν στήν Ἀττική καὶ ἓναν στήν Ἐρέτρια, βάσει τῶν ἀναλογιῶν ταφῶν ἐνηλίκων/παιδιῶν, τόσο τῆς γενικῆς ὅσο καὶ τῶν τοπικῶν, δέν μπορεῖ νὰ θεωρηθεῖ δείκτης ταφῆς παιδιοῦ. Ὡστόσο, ἡ προχοή σὲ ἀγγεῖο πόσεως δέν περιορίζεται στὰ κύπελλα· ἔχουν βρεθεῖ ἐπίσης μόνο σὲ τάφους παιδιῶν **κάνθαρος** καὶ **κυάθιο μὲ προχοή**⁷¹⁷. Αὐτοὶ οἱ τύποι, ἂν θεωρηθοῦν ὁ καθένας χωριστά, δέν μποροῦν νὰ θεωρηθοῦν δείκτες ταφῆς παιδιοῦ. Ὡστόσο, τὸ μορφολογικὸ χαρακτηριστικὸ τῆς προχοῆς εἶναι ἰσχυρὸ ἐπιχείρημα γιὰ τὴν ὁμαδοποίησή τους. Ἐπομένως, ἔχουμε 2 ἀγγεῖα μὲ προχοή ἀπὸ 2 τάφους παιδιῶν ἀπὸ τὴν Ἀττική, γεγονός πὸν καθορίζει αὐτοὺς τοὺς τύπους *δείκτης ταφῆς παιδιοῦ γιὰ τὴν περιοχή*, καὶ 2 τέτοια ἀγγεῖα ἀπὸ ἓναν τάφο παιδιοῦ ἀπὸ τὴν Ἐρέτρια, πού δέν ἐπαρκεῖ γιὰ τὸν καθορισμὸ δείκτη σὲ αὐτὴ τὴν περιοχή. Θὰ τὰ ὀρίσουμε ὁμως ὡς *πιθανὸ δείκτης ταφῆς παιδιοῦ καὶ στήν Εἴβοια* λόγω τοῦ δεδομένου τῆς Ἀττικῆς.

Ἀπὸ τίς περιοχές ἐκτὸς Ἀττικῆς δέν παρατηρῶνται τύποι μὲ τοπικὴ χρῆση, πλὴν τῶν **ὀβελῶν** στήν **Ἀργολίδα**. Στὸ δείγμα τάφων, πού χρησιμοποιεῖται ἐδῶ, ἐκπροσωποῦνται σὲ 2 ταφές ἐνηλίκων⁷¹⁸. Βάσει τῆς ἀναλογίας τῶν ταφῶν παιδιῶν πρὸς τίς ταφές ἐνηλίκων στὸ δείγμα μας δέν καθορίζονται ὡς *δείκτης ταφῆς ἐνηλίκου*.

Ἄλλοι τύποι συναντῶνται σὲ δύο ἀπὸ τίς τρεῖς περιοχές. Ἔτσι στήν **Ἀττική** καὶ στὸ δείγμα τῆς **Ἀργολίδας** ἔχουν βρεθεῖ (πλὴν τῶν μόνωτων σκύφων, πού προαναφέρθηκαν) πρόχοι, ὕδριες, χαλκὰ ἀγγεῖα, περόνες, σφηκωτῆρες καὶ ἐνώτια. Οἱ **πρόχοι** προσφέρονταν *ἀδιακρίτως ἡλικίας*. Ὡς πρὸς τὰ φύλα ἔχουν βρεθεῖ σὲ 4 ταφές γυναικῶν (2 στήν Ἀττική καὶ 2 στήν Ἀργολίδα) καὶ σὲ μία ἀνδρα (ἀπὸ τὴν Ἀττική)⁷¹⁹. Ἐπομένως, προσφερόταν ἀδιακρίτως φύλου στήν Ἀττική, ἐνῶ μπορεῖ νὰ καθοριστεῖ ὡς *δείκτης ταφῆς γυναίκας στήν Ἀργολίδα ἐφ' ὅσον πρόκειται γιὰ ταφή ἐνηλίκου*⁷²⁰. **Ὑδριες** ἔχουν βρεθεῖ σὲ μία ταφή ἀνδρα ἀπὸ τὸ δείγμα τῆς Ἀργολίδας, σὲ 2 ἐνηλίκων ἀγνωστου φύλου, μία ἀπὸ τὴν Ἀττική καὶ μία ἀπὸ τὸ δείγμα τῆς Ἀργολίδας, καὶ σὲ 6 παιδιῶν σὲ ἀγγεῖο (ἐγχυτρισμοὺς) στήν Ἀττική ὡς ταφικὰ ἀγγεῖα⁷²¹. Ἡ σχετικὰ συχνὴ χρῆσή τους ὡς ταφικὰ ἀγγεῖα ἀνακαλεῖ τὸν ἀμφορέα μὲ λαβὲς στὸ λαιμὸ,

717. Τὸ ἓνα κύπελλο στὸν Ker. G 56, τὸ ἄλλο καὶ ὁ κάνθαρος στὸ "Eretria 1967, 12", τὸ κυάθιο στὸν Ker. G 64.

718. Ἐνηλίκου: "Ἄργος, Νεκροταφεῖο Α, Courbin 1", "Ναύπλιο, ὁδὸς Περσέως 1973".

719. Ἄνδρα: Thorikos, τ. 84· γυναίκα: Ker. G 79, Ker. G 93, Ἄργος "Νότιο Νεκροταφεῖο Ν, Courbin 80", "τομέας Β, Courbin τ. 191" (ταφή σώματος σὲ ἀγγεῖο). Οὔτε ἀδιάγνωστες ταφές μὲ πρόχου ἔχουν βρεθεῖ στήν Εἴβοια.

720. Πρόχους ἔχει βρεθεῖ σὲ ἓναν ἀδιάγνωστο τάφο (Ἄργος, ὁδὸς Βασιλεως Ἀλεξάνδρου 1967 II) πάνω ἀπὸ τὴν ταφή. Ὁ δείκτης πὸν καθορίστηκε, ἀφορᾷ στὸ ἐσωτερικὸ τοῦ τάφου.

721. Ἄνδρα: "Ἄργος, οἰκόπεδο Μπονόρη, Courbin 179"· ἐνηλίκων: "Θησεῖο, "ὁδὸς Νηλέως 1967, τ. IX", "Ἄργος, ΟΤΕ οἰκόπ. Λειβαδίτη 1970"· παιδιῶν": Ag. G 12:5 καὶ G 12:16, "Ἀθήνα Ἀκρόπολη, Ν. κλ. XVII (14)", "Ἀθήνα πλατεῖα Ἐλευθερίας, ὁδὸς Σαπφούς 1968, τ. III καὶ τ. X", Thorikos τ. 87. Μία ἔχει βρεθεῖ ὡς κτερίσμα σὲ ἐγχυτρισμὸ, θεωρούμενο ἀδιάγνωστο ἀνθρωπολογικῶς.

ταφής παιδιοῦ καὶ ἐφήβου. Μόνο 2 παραδείγματα **σκαραβαίων** ἔχουμε, τὸ ἓνα ἀπὸ τάφο ἀνδρα καὶ τὸ ἄλλο ἀπὸ τάφο ἐνηλίκου ἀγνώστου φύλου⁷¹². Δὲν μπορεῖ νὰ καθοριστεῖ ὡς δείκτης ταφής ἀνδρα, ἀλλὰ καθορίζεται ὡς *δείκτης ταφής ἐνηλίκου*. Ὡς *δείκτης ταφής παιδιοῦ* μπορεῖ νὰ καθοριστεῖ τὸ **ὁμοίωμα ροδιοῦ** μὲ τὴν εὑρεσή του σὲ 2 τάφους παιδιῶν⁷¹³ καὶ σὲ κανέναν ἐνηλίκου. Ἀντιθέτως, δὲν καθορίζονται ὡς δείκτης ταφής παιδιοῦ τὰ **εἰδώλια**, παρὰ τὸ ὅτι ἔχουν βρεθεῖ σὲ μία ταφή παιδιοῦ καὶ σὲ μία παιδιοῦ ἢ ἐφήβου⁷¹⁴. Οἱ **καλαθίσκοι** εἶναι ἀσυνήθους τύπος. Ἐχουν βρεθεῖ μόνο σὲ 4 τάφους, ἐκ τῶν ὁποίων ἓνας εἶναι ἐνηλίκου καὶ 2 παιδιῶν⁷¹⁵, καὶ φαίνεται ὅτι προσφέρονταν ἀνεξαρτήτως ἡλικίας. Παραμένει ἀσαφές, ἂν ὑπῆρχε κατὰ φύλο διαφοροποίηση ἢ ὄχι.

Ἐκτὸς ἀπὸ τοὺς συνήθεις τύπους ἀγγείων πόσεως (κύπελλα, σκύφους καὶ κανθάρους), πού προσφέρονταν, ὅπως προαναφέρθηκε, ἀδιακρίτως φύλου καὶ ἡλικίας, ἔχουν βρεθεῖ καὶ **ιδιόσχημα ἀγγεῖα πόσεως**, ποικίλων, ἂν καὶ ὀλιγάριθμων τύπων⁷¹⁶. Οἱ περισσότεροι ἀπὸ αὐτοὺς ἐκπροσωποῦνται σὲ ἓναν μόνο τάφο καὶ ἀπὸ ἓνα παράδειγμα. Ἐξαίρεση ἀποτελοῦν οἱ μόνωτοι σκύφοι (3 παραδείγματα σὲ 3 τάφους), τὰ τρίωτα σκυφοειδῆ κύπελλα (3 παραδείγματα σὲ 2 τάφους) καὶ τὰ ἀγγεῖα πόσεως μὲ προχοή (4 παραδείγματα σὲ 3 τάφους). Τὰ τρίωτα σκυφοειδῆ κύπελλα καὶ οἱ τύποι μεμονωμένων παραδειγμάτων (πλὴν ἐνὸς ἄωτου χειροποίητου κυπέλλου) ἔχουν βρεθεῖ *μόνο στὴν Ἀττικὴ* ἐκτὸς Ἀττικῆς ἔχουν βρεθεῖ ὁ μόνωτος σκύφος, ἀγγεῖα μὲ προχοή καὶ τὸ ἄωτο χειροποίητο κυπέλλο. Δύο ἀπὸ τοὺς **τύπους μεμονωμένων παραδειγμάτων**, τὸ ὑψίποδο κύπελλο καὶ τὸ δίωτο κύπελλο, ἔχουν βρεθεῖ σὲ τάφους παιδιῶν, οἱ ὑπόλοιποι σὲ ἀδιάνγνωστους. Θεωρώντας αὐτοὺς τοὺς τύπους ὡς σύνολο, βάσει τῆς τοπικῆς ἀναλογίας ταφῶν ἐνηλίκων πρὸς τὶς ταφές παιδιῶν (2:3), ἂν προσφέρονταν καὶ σὲ ἐνηλίκους τὸ ἀναμενόμενο θὰ ἦταν νὰ εἶχαμε τοῦλάχιστον ἓνα παράδειγμα ἀπὸ τάφο ἐνηλίκου. Μποροῦν λοιπὸν νὰ θεωρηθοῦν ὡς *πιθανὸς δείκτης ταφής παιδιοῦ*. Ἡ ἀμφιβολία ἔγκειται στὸ ὅτι ὁ δείκτης ἀφορᾷ διαφορετικοὺς τύπους. Τὰ **τρίωτα σκυφοειδῆ κύπελλα** ἔχουν βρεθεῖ σὲ ἓναν τάφο κοριτσιοῦ (Ag N 11:1 μὲ 2 παραδείγματα) καὶ σὲ ἓναν γυναίκας (Ker. G 88). Ὁ μοναδικὸς τάφος γυναίκας μὲ τὸν τύπο αὐτὸ ἀρκεῖ γιὰ νὰ θεωρηθεῖ τὸ ἀγγεῖο *πιθανὸς δείκτης ταφής γυναίκας στὶς ταφές ἐνηλίκων*. Ἡ ταφή τοῦ κοριτσιοῦ ἀποτελεῖ ἄλλη μία ἔνδειξη γιὰ τὸ ὅτι ἴσως οἱ τύποι τῶν κτερισμάτων κοριττιῶν - γυναικῶν σὲ ὀρισμένες τοῦλάχιστον περιπτώσεις ταυτίζονται (βλ. κ.ἀ. σ. 265-6). Οἱ **μόνωτοι σκύφοι** εἶναι τρεῖς καὶ

712. Ἄνδρας: Ag E 19:3· ἐνηλίκος: Ἐλευσίνα 1898, [52].

713. Παιδιά: Ker. G 50, "Ἐλευσίνα 1898, [21]".

714. Παιδιά: Ker. G 50· παιδιά ἢ ἐφηβοί: "Ψυρῆ, ὁδὸς Ἀγ. Δημητρίου 1964". Ἡ ταφή τοῦ "παιδιοῦ ἢ ἐφήβου" δὲν ἔχει συνυπολογιστεῖ γιὰ τὴν ἐξαγωγή τῆς ἀναλογίας τῶν ταφῶν παιδιῶν πρὸς τὶς ταφές ἐνηλίκων.

715. Κατὰ σειρά "Ἐλευσίνα 1898, [52]", Ker. G 50, "Ἀθήνα, πλατεία Ἐλευθερίας, ὁδὸς Σαυφούς 12, 1968, III".

716. Τάφοι γυναικῶν: Θεοτικός, τ. 136 (μόνωτος σκύφος), Ker. G 88 (τρίωτο σκυφοειδῆ κύπελλο): τάφοι ἐνηλίκων: "Ἄργος, οἰκόπ. Μακρῆ 1963, τ. 1" (μόνωτος σκύφος): τάφοι παιδιῶν: Ker. G 56 (κύπελλο μὲ προχοή), Egetria 1967, 12 (κάνθαρος καὶ κύπελλο μὲ προχοή), "Π. Φώκαια 1987, τ. [2]" (2 ὑψίποδα κύπελλα), Ker. G 64 (κύαθιο μὲ προχοή), "Ἐλευσίνα 1898, τ. IX" (δίωτο κύπελλο): κορίτσι: Ag N 11:1 (2 τρίωτα σκυφοειδῆ κύπελλα): ἀδιάνγνωστοι τάφοι: "Ἄργος, οἰκόπ. Μακρῆ 1963, τ. 1" (μόνωτος σκύφος), "Ἄργος, οἰκόπ. Μακρῆ 1963, τ. 6" (ἄωτο χειροποίητο κύπελλο), "Μαραθῶνας 1939, τ. 6" ("ἄωτο κύπελλο μὲ ψηλὸ λαίμω"), "Βοτανικὸς 1987, τ. 22 [α]" (σκύφος τρίωτος καὶ σκυφοειδῆς κύπελλο), "Καλλιθέα, ὁδὸς Θησέως 1964, τ. 1" (ἄωτο κύπελλο).

πού έχει αντίστοιχη χρήση. Τα παραδείγματα της Ἀργολίδας δὲν ἐπαρκοῦν γιὰ τὸν καθορισμὸ δείκτη οὔτε ταφῆς ἀνδρᾶ οὔτε ταφῆς ἐνηλίκου⁷²². Οἱ 6 ταφές παιδιῶν τῆς Ἀττικῆς ἀποτελοῦν ἰσχυρὸ στοιχεῖο ὅτι τὸ ἀγγεῖο θεωρεῖτο κατάλληλο μόνο γιὰ παιδιὰ. Ἡ μία ταφή ἐνηλίκου μὲ ὑδρία μπορεῖ νὰ ἀποτελεῖ ἐξαιρέση, ἀφοῦ καὶ βάσει τῆς ἀναλογίας ταφῶν ἐνηλίκων πρὸς τὶς ταφές παιδιῶν, θεωρητικὰ στὶς 6 ταφές παιδιῶν ἀντιστοιχοῦν 4 ταφές ἐνηλίκων μὲ ὑδρία. Βεβαίως ἡ κυρίαρχη χρήση τῆς ὡς ταφικοῦ ἀγγείου προκαλεῖ ὑπόνοιες ὅτι ὁ δείκτης μπορεῖ νὰ μὴ ἰσχύει ὅταν ἡ ὑδρία εἶναι ἀπλὸ κτέρισμα. *Ἐπομένως, θὰ θεωρηθεῖ μόνο πιθανὸς δείκτης ταφῆς παιδιοῦ, ἐκτὸς ἂν ἀποτελεῖ ταφικὸ ἀγγεῖο ταφῆς σώματος.* Τὰ **χαλκὰ ἀγγεῖα** ἔχουν βρεθεῖ σὲ 4 ταφές ἐνηλίκων, τρεῖς ἀπὸ τὴν Ἀργολίδα καὶ μία ἀπὸ τὴν Ἀττικὴ⁷²³, καὶ φαίνεται ὅτι δὲν προσφέρονταν σὲ παιδιὰ. Μία ἀπὸ τὶς ταφές τῆς Ἀργολίδας εἶναι ταφή ἀνδρᾶ, ἀλλὰ βάσει τῆς ἀναλογίας τῶν ταφῶν τῶν δύο φύλων στὴν Ἀργολίδα δὲν καθορίζονται ὡς δείκτης ταφῆς ἀνδρᾶ. Οἱ **περόνες** δὲν ἔχουν βρεθεῖ σὲ κανέναν τάφο ἀνδρᾶ, ἐνῶ ἔχουν βρεθεῖ σὲ ἕναν γυναικῆς ἀμφισβητούμενης ἡλικίας (πιθανῶς ἐφηβῆς) καὶ σὲ ἕναν ἢ 2 ἐφήβων κοριτσιῶν⁷²⁴, ὅλες ἀπὸ τὴν Ἀττικὴ. Ἐπίσης βρέθηκαν σὲ ἕναν τάφο ἐνηλίκου καὶ σὲ ἕναν παιδιοῦ τοῦ δείγματος τῆς Ἀργολίδας, ὅπου προφανῶς προσφέρονταν ἀδιακρίτως ἡλικίας. Παρ' ὅλο πὸν γνωρίζουμε τοῦλάχιστον 3 ταφές τέφρας γυναικῶν μὲ περόνη, μέχρι στιγμῆς δὲν ἔχει βρεθεῖ καμμία περόνη σὲ γεωμετρικὴ ταφή σώματος οἴγουρα ἐνηλίκης γυναικῆς, προσδιορισμένη ἀπὸ ὀστεολογικὴ μελέτη. Αὐτὸ σὲ συνδυασμὸ μὲ τὸ γεγονὸς ὅτι ἔχουν βρεθεῖ σὲ τάφο παιδιοῦ στὴν Ἀργολίδα, προκαλεῖ ἀναστολές στὸ νὰ θεωρηθοῦν οἴγουρος δείκτης ταφῆς γυναικῆς, εἴτε ἐνηλίκης εἴτε ἐφηβῆς, γιὰ τὶς ταφές σώματος. Ἀπὸ τὴν ἄλλη δὲν ἔχουμε κανέναν τάφο ἐφήβου ἀγοριοῦ ἀπὸ τὴν Ἀττικὴ, γιὰ νὰ συγκρίνουμε τὰ δεδομένα τῶν ταφῶν ἐφήβων κοριτσιῶν, καὶ ἔτσι τὸ συμπέρασμα ὅτι προσφέρονταν μόνο σὲ ἐφηβες, τίθεται ἐν ἀμφιβόλῳ. Παραμένει ἀναπάντητο τὸ ἐρώτημα, ἂν πρέπει νὰ ἀποδοθεῖ ἡ εὕρεσή τους σὲ ταφές ἐφήβων στὴ σχέση του τύπου μὲ τὶς ταφές ἐνηλίκων γυναικῶν ἢ μὲ τὶς ταφές παιδιῶν ἢ καὶ μὲ τὶς μὲν καὶ μὲ τὶς δέ. *Μὲ αὐτὰ τὰ δεδομένα οἱ περόνες στὶς ταφές σώματος στὴν Ἀττικὴ θὰ καθορισθοῦν μόνο ὡς πιθανὸς δείκτης ταφῆς ἐφήβου κοριτσιοῦ.* **Σφηκωτῆρες** ἔχουν βρεθεῖ μόνο σὲ ἕναν ὀστεολογικῶς προσδιορισμένο τάφο ἐφηβου κοριτσιοῦ ἀπὸ τὴν Ἀττικὴ Ag G 12:17 καὶ σὲ ἀρκετοὺς ἀδιάγνωτους καὶ ἀπὸ τὶς δύο περιοχές. Ἰσχύουν ὄσα παρατηρήθηκαν γιὰ τὶς περόνες στὶς ταφές ἐφήβων, ἀλλὰ σὲ αὐτὴ τὴν περίπτωσι, ἐπειδὴ τὸ εὔρημα εἶναι μεμονωμένο, δὲν μπορεῖ νὰ καθοριστεῖ δείκτης. **Ἐνώτια** ἔχουν βρεθεῖ σὲ ἕναν τάφο γυναικῆς τοῦ δείγματος τῆς Ἀργολίδας καὶ σὲ 2 τάφους ἐνηλίκων στὴν Ἀργολίδα καὶ τὴν Ἀττικὴ⁷²⁵. Βάσει τῶν ἀναλογιῶν τοῦ δείγματος τῆς Ἀργολίδας μποροῦν νὰ θεωρηθοῦν *δείκτης ταφῆς γυναικῆς στὴν Ἀργολίδα, ἐφ' ὅσον πρόκειται γιὰ ταφή ἐνηλίκου (δὲν ἀποκλείεται νὰ προσφέρονταν καὶ*

722. Στὸν σύνολο τῶν ταφῶν τῆς περιόδου ἀπὸ τὴν Ἀργολίδα πιθανὸν νὰ ἀλλάζει ἡ ἀναλογία, ἀφοῦ ἐδῶ χρησιμοποιεῖται μόνο ἕνα τυχαῖο δείγμα ἀπὸ τὸ σύνολο. Στὶς ταφές σώματος τῆς Εὐβοίας δὲν ἔχει βρεθεῖ καμμία.

723. Ἄνδρας: "Ἄργος, Νότιο Νεκροταφεῖο, Courbin 16"· ἐνηλίκου: "Ἄργος, ΟΤΕ, ὁδὸς Βασ. Γεωργίου 8, 1973, τ. 1", "Ἄργος, Νεκροταφεῖο Α, Courbin 1", *Thorikos*, τ. 6

724. Γυναῖκες: Ker. G 80 (ἐφηβῆς)· ἐνηλίκου" Ἄργος, ΟΤΕ, οἰκὸπ. Λειβαδίτη 1970"· ἐφηβος κορίτσι: Ag G 12:17· ἐφηβος κορίτσι: Ag I 18:1; παιδιὰ: "Μυκῆνες [Desb. 1956] G 605".

725. Γυναῖκες: "Ἄργος, τομέας 70, Courbin 191" (ἐγγ.)· ἐνηλίκων: "Ἄργος, ΟΤΕ, οἰκὸπεδο Λειβαδίτη 1970", "Κηφισιά, ὁδὸς Θηβαΐδος".

σέ παιδιά). *Ὁ ἓνας τάφος ἐνηλίκου τῆς Ἀττικῆς δὲν ἐπιτρέπει τὸν καθορισμὸ τοῦ τύπου ὡς δείκτη ταφῆς ἐνηλίκου.*

Στὴν Ἀττικὴ καὶ τὴν Εὐβοία πλὴν τῶν ἀγγείων μὲ προχοή, ποὺ προαναφέρθηκαν, ἔχουν βρεθεῖ λήκυθοι, κάλαθοι, βραχιόλια, χρυσῆς ταινίες, μαχαίρια, πήλινες σφαίρες, ὄστᾶ ζώων, ὄστρεα. Οἱ **λήκυθοι** προσφέρονταν καὶ σέ ἐνηλίκους καὶ σέ παιδιά, ἀλλὰ δὲν γνωρίζουμε ἂν προσφέρονταν μόνο στὸ ἓνα ἀπὸ τὰ δύο φύλα, ἀφοῦ δὲν ἔχουν βρεθεῖ σέ τάφους μὲ προσδιορισμὸ φύλου⁷²⁶. Οἱ **κάλαθοι** ἔχουν βρεθεῖ σέ ἓναν τάφο ἐφηβῆς, σέ 8 παιδιῶν καὶ σέ 5 ἀδιάγνωστους, καὶ προβάλλουν μὲ ἀσφάλεια ὡς *δείκτης ταφῆς παιδιοῦ ἢ ἐφήβου*⁷²⁷. Οἱ **πήλινες σφαίρες** εἶναι πολὺ λίγες καὶ βρέθηκαν σέ 2 τάφους παιδιῶν ἀπὸ τὴν Ἐρέτρια⁷²⁸ καὶ σέ ἀδιάγνωστες ταφές ἀπὸ τὴν Ἀττικὴ. *Τὰ παραδείγματα τῆς Ἐρέτριας δὲν εἶναι ἀρκετὰ βάσει τῆς σχετικῆς ἀναλογίας γιὰ νὰ καθοριστεῖ δείκτης.* Ἀντιθέτως τὰ **βραχιόλια** (πλὴν τῶν χρυσῶν ταινιῶν, βλ. κ.π.) προκύπτουν ὡς *δείκτης ταφῆς παιδιοῦ στὴν Ἀττικὴ*, ὅπου ἔχουν βρεθεῖ σέ 2 τάφους παιδιῶν⁷²⁹. Δὲν ἰσχύει τὸ ἴδιο γιὰ τὴν Εὐβοία, στὴν ὁποία βραχιόλι ἔχει βρεθεῖ μόνο σέ ἓναν τάφο παιδιοῦ⁷³⁰. Ἀδιακρίτως ἡλικίας προσφέρονταν οἱ **χρυσῆς ταινίες** στὴν Ἀττικὴ⁷³¹, ἂν καὶ εἶναι μᾶλλον συνηθέστερες στοὺς ἐνηλίκους. Ἀπὸ τὴν Εὐβοία τὸ μοναδικὸ παράδειγμα βρέθηκε σέ ταφή παιδιοῦ, καὶ ἐπίσης δὲν στοιχειοθετεῖται δείκτης. Τὰ **μαχαίρια/ἐγγχειρίδια** προσφέρονται⁷³² *στὴν Ἀττικὴ ἀδιακρίτως φύλου καὶ ἡλικίας.* Στὴν Εὐβοία ἔχει βρεθεῖ μόνο ἓνα σέ μία ταφή παιδιοῦ, ὁπότε καὶ πάλι δὲν τεκμηριώνεται δείκτης. Στὴν Ἀττικὴ **ὄστᾶ ζώου ἢ ζώων** προσφέρονταν ἀνεξαρτήτως φύλου, ἴσως συχνότερα στὶς γυναῖκες⁷³³. Ἡ μόνη περίπτωση σέ ταφή παιδιοῦ εἶναι ἓνας σκελετὸς χοροιδίου (Ag H 17:2). Δὲν εἶναι σαφές ἂν αὐτὸς πρέπει νὰ θεωρηθεῖ ὅτι εἶναι τοῦ ἴδιου χαρακτῆρα μὲ τὰ ἀναφερόμενα ὡς ὄστᾶ ζώων, δεδομένου ὅτι θὰ μπορούσε νὰ εἶναι θυσία κατοικιδίου, ἐνῶ τὰ ἄλλα προσφορὰ τροφῆς. Κατὰ τὰ ἄλλα δὲν ἔχουν βρεθεῖ σέ ταφές παιδιῶν, ἐνῶ βρέθηκαν σέ μία ταφή ἐφηβῆς, ἢ ὁποία φαίνεται νὰ ἀκολουθεῖ σέ αὐτὴ τὴν περίπτωση τίς ταφές τῶν γυναικῶν καὶ ὄχι τῶν παιδιῶν. *Ἐπομένως καθορίζονται ὡς πιθανὸς δείκτης ταφῆς ἐνηλίκου.* Οἱ 2 ταφές παιδιῶν ἀπὸ τὴν Ἐρέτρια, στὶς ὁποῖες ἔχουν βρεθεῖ δὲν ἐπαρκοῦν γιὰ νὰ θεωρηθοῦν δείκτης ταφῆς παιδιοῦ

726. Ἐνηλίκου: "Ἀθῆνα, Θησεῖο, ὁδὸς Νηλέως 1967 II", "Ἐλευσίνα 1898 XLIV", Lefk. P 47· παιδιά: "Ἀθῆνα, Ν. κλιτὺς III", "Ἀνάβυσσος 1973 XI", "Ἐλευσίνα 1898 Z[14]", Eretria 1967, 16, "Χαλκίδα, Πειραϊκὴ Πατραϊκὴ τ. 1"· ἀδιάγνωστοι: "Ἀθῆνα, Ν. κλιτὺς XII", "Βοτανικός 1987, τ. 22 [α]", "Ἐλευσίνα 1898, XLVI".
727. Ἐφήβου: Ag G 12:17· παιδιῶν: Ker. G 85, "Ἀθῆνα, πλατεῖα Ἐλευθερίας, ὁδὸς Σαπφοῦς 12, 1968, τ. VIII", "Ἐλευσίνα 1975, Δ 14", Thorikos τ. 93, "Χαλκίδα, Πειραϊκὴ Πατραϊκὴ τ. 1", "Ἐρέτρια, οἰκόπεδο Μπουρατζῆ τ. 11, 12", "Eretria 1967, τ. 11"· ἀδιάγνωστοι: "Ἀθῆνα, Θησεῖο, ὁδὸς Πουλοπούλου 1967, τ. II", "Ἀθῆνα, Ἀκρόπολη Ν, ὁδὸς Κοβαλλότι 1965 τ. Β", "Ἀθῆνα, Ψυρῆ, ὁδὸς Ἀγίων Ἀναργύρων 1978", "Ἐλευσίνα 1898, τ. Ἰσιδος" (διάτρητοι), "Ἐλευσίνα 1898, α".
728. Παιδιά: Eretria 1993· Eretria 1967, τ. 11.
729. Ag E 19:2, "Ἐλευσίνα 1998 τ. 20".
730. Eretria 1967, 14.
731. Ἐνηλίκου: Ἀθῆνα: Ker. HS 109, "Θησεῖο, ὁδὸς Νηλέως 1967, τ. IV, VII, IX", "Πλατεῖα Ἐλευθερίας, Δίπτυλον XII"· παιδιά: Ker. G 50, Eretria 1967 τ. 14.
732. Ἄνδρες: Ag E 19:3, Ag G 12:7, Ag G 12:24· γυναῖκες: Ker. VDAk 1· παιδιά: Ker. G 50, Eretria 1967, τ. 12.
733. Ἄνδρες: Ker. G 10 (χοίρου)· γυναῖκες: Ker. G 79 (ζώων), Ker. G 94 (σκύλων)· ἐνηλίκου: Ker. G 51(ζώων), Ker. HS 109 (ζώων), Ag G 12:8 (προβάτου), Ag G 12:15(προβάτου), "Πλατεῖα Ἐλευθερίας, Δίπτυλον XII" (ζώων), "Ἄργος, οἰκόπ. Μακρῆ 1963, τ. 1" (κέρας)· κορίτσια ἐφηβου: Ag G 12:17 (προβάτου)· παιδιά: Eretria 1967, τ. 12 καὶ 16 (ζώου)· παιδιοῦ ἀγοριῶν: Ag H 17:2 (χοίρου).

στην Εύβοια. Στο δείγμα από την Ἀργολίδα δὲν ἀναφέρονται ὁσῶ ζῶων ἐκτὸς ἀπὸ ἓνα κέρας, τὸ ὁποῖο πρέπει νὰ θεωρηθεῖ μᾶλλον ὡς ἀντικείμενο μὲ συγκεκριμένη χρῆση παρὰ ὡς ἴχνος προσφορᾶς τροφῆς ἢ θυσίας. Καὶ τὰ **δοστρεα**, πού ἔχουν βρεθεῖ σὲ μία ταφή παιδιοῦ στὴν Ἐρέτρια καὶ σὲ μία στὴν Ἀττική, δὲν μποροῦν νὰ καθοριστοῦν ὡς δείκτης ταφῆς παιδιοῦ⁷³⁴.

Αἰχμὲς δοράτων ἔχουν βρεθεῖ στὴν Ἀργολίδα καὶ τὴν Εύβοια: στὸ δείγμα τῆς Ἀργολίδας, σὲ μία ταφή ἀνδρα καὶ σὲ 2 ἐνηλίκων ἀγνώστου φύλου, ἐνῶ στὴν Εύβοια σὲ μία ἐνηλίκου⁷³⁵. Στὴν Ἀττική αὐτὸς ὁ τύπος κτερίσματος δὲν συναντᾶται στὶς ταφές σώματος. Ἡ ἀναλογία τῶν τάφων τῶν γυναικῶν πρὸς τὶς ταφές τῶν ἀνδρῶν τοῦ δείγματος τῆς Ἀργολίδας δὲν ὀδηγεῖ σὲ ὄρισμὸ δείκτη ταφῆς ἀνδρα. Ὡστόσο, θὰ θεωρηθοῦν *πιθανὸς δείκτης ταφῆς ἀνδρα καὶ στὶς δύο περιοχές* ἐξ αἰτίας τῆς ἰδιαίτερης σημασίας τοῦ τύπου (βλ. κ.ἀ. σ. 265). *Σὲ κάθε περίπτωση μποροῦν νὰ καθοριστοῦν ὡς δείκτης ταφῆς ἐνηλίκου καὶ στὶς δύο περιοχές.*

Ἄλλοι τύποι συναντῶνται *καὶ στὶς τρεῖς ὑπὸ ἐξέταση περιοχές* (ἀμφορεῖς, ἀμφορισκοί, ἀρύβαλλοι, πυξίδες, πινάκια, κρατῆρες, "χύτερες", πόρπες, δαχτυλίδια, περιδέραια, ξίφη, χειροποίητη κεραμεικὴ). Οἱ **ἀμφορεῖς** ἐκπροσωποῦνται κυρίως ἀπὸ τοὺς **ἀμφορεῖς μὲ λαβὲς στὸν λαιμό**. Προσφέρονται καὶ σὲ γυναῖκες καὶ σὲ ἄντρες, ἀλλὰ ἀπουσιάζουν τελείως ἀπὸ τὶς ταφές παιδιῶν σὲ τάφους, πλὴν ἐνὸς ἰδιόσχημου (μὲ τοξωτὴ λαβή)⁷³⁶. Ὡστόσο εἶναι ἀφθονοὶ στὴν Ἀττικὴ ὡς ταφικὰ ἀγγεῖα στὶς ταφές παιδιῶν σώματος (ἐγχυτρισμοὺς). *Στὴν Ἀργολίδα ἔχουν βρεθεῖ σὲ 4 τάφους ἐνηλίκων καὶ μποροῦν νὰ θεωρηθοῦν δείκτης ταφῆς ἐνηλίκου.* Οἱ **ἀμφορεῖς μὲ λαβὲς στὴν κοιλιά** σπανίζουν γενικῶς. Ἔχουν βρεθεῖ σὲ ἓναν τάφο ἐνηλίκου, σὲ ἓναν ἐφηβου κοριτσιοῦ, ὡς ταφικὸ ἀγγεῖο σὲ ταφή παιδιοῦ καὶ σὲ 5 ἀδιάγνωστους⁷³⁷. Ἐπίσης ἀμφορέας μὲ λαβὲς στὴν κοιλιά βρέθηκε σὲ ἓναν διαταραγμένον τάφο ἀνδρα, τὸν Ker. G 25, ἔχουν ὁμῶς διατυπωθεῖ ἀμφιβολίες γιὰ τὸ ἂν συνανήκει⁷³⁸. Σὲ 2 ταφές ἀδιάγνωστες ὡς πρὸς τὸ φύλο καὶ τὴν ἡλικία συνυπάρχουν ἀμφορέας μὲ λαβὲς στὸν λαιμὸ καὶ ἀμφορέας μὲ λαβὲς στὴν κοιλιά⁷³⁹. Βεβαίως καὶ οἱ 2 αὐτὲς ταφές εἶναι πολὺ ἰδιαίτερες. Οἱ **ἀμφορεῖς μὲ λαβὲς στὸν ὦμο ἢ στὸ χεῖλος** εἶναι ἀκόμη λιγότεροι⁷⁴⁰ καὶ δὲν ἐξάγονται συμπεράσματα. *Πάντως, προκύπτει ὅτι οἱ ἀμφορεῖς δὲν προσφέρονται σὲ παιδιὰ στὶς ταφές σώματος σὲ τάφο.* **Ἀμφορισκοί** ἔχουν βρεθεῖ σὲ μία ταφή γυναίκας στὴν Ἀργολίδα, 2 παιδιῶν στὴν Ἀττικὴ καὶ

734. Παιδιά: "Ἐλευσίνα 1898 τ. II", Eretria 1967, τ. 16.

735. Ἄνδρες: "Ἄργος, οἰκόπεδο Μπονόρη, Courbin 179": Ἐνήλικοι: Lefk. P 47, "Ἄργος, ΟΤΕ, ὁδὸς Βασ. Γεωργίου 8, 1973 τ. 1", "Ναύπλιο, ὁδὸς Περσέως 1973".

736. Ταφές ἀνδρῶν: Ker. G 28, Ker. G 90, Θεοτικός τ. 91, "Ἄργος, Νότιο Νεκροταφεῖο N, Courbin 16" (πάνω): γυναικῶν: Ker. VDAk 1, Θεοτικός 136, "Ἐλευσίνα 1975, A1", "Μυκῆνες, Desb. 1973 G 607", "Ἄργος, τομέας 70, Courbin 191" (ταφή σώματος σὲ ἀγγεῖο): ἐνηλίκων: Lefk. P 47, "Ἄργος, ΟΤΕ, οἰκόπ. Λειβαδίτη 1970": "Ἀθήνα, Θεσείο, ὁδὸς Νηλέως 1967, IX καὶ VII", Ker. G 24, "Ἄργος, οἰκόπ. Μακρῆ 1963, τ. 1", "Ἐλευσίνα 1975, Θ 22", Ker. HS 205 · παιδιοῦ: Ker. G 50.

737. Ker. G 27 (ἐνηλίκου), Ag G 12:17 (ἐφηβου κοριτσιοῦ, ἓνας μέσα καὶ ἓνας πάνω), "Καλλιθέα, ὁδὸς Θεσέως 1964, τ. 1" (ταφή σώματος σὲ ἀγγεῖο (ἐγχυτρισμὸς) παιδιοῦ), ἀδιάγνωστοι: "Ἀθήνα, Κυνόσαργες, ὁδὸς Βουλιαγμένης 1972, XVIII", "Ἐλευσίνα 1898, τ. "Ἰσίδος", "Ἄργος, οἰκόπ. Μακρῆ 1963, τ. 4", "Ἄργος, ὁδὸς Κορίνθου 1973, τ. 3", "Ἄργος, ὁδὸς Γούναρη 1991, τ. 2 [β]".

738. Βλ. ἀρ. κατ. 976

739. "Ἐλευσίνα 1898, τ. "Ἰσίδος", "Ἄργος, ὁδὸς Κορίνθου 1973, τ. 3".

740. Ἀμφορέας μὲ λαβὲς στὸν ὦμο: ταφικός σὲ 2 ταφές σώματος σὲ ἀγγεῖο (ἐγχυτρισμοὺς), μία παιδιοῦ (Ker. G 97) καὶ μία ἀδιάγνωστη (Ἀργυροῦπολη 1968, II), καθὼς καὶ σὲ μία ταφή σὲ τάφο, ἀδιάγνωστη (Ἐλευσίνα 1898, τ. "Ἰσίδος). Ἀμφορέας μὲ λαβὲς στὸ χεῖλος: 2 ταφές σὲ τάφο, μία ἐνηλίκου (Lefk. p. 47) καὶ μία ἀνδρα (Ἄργος, οἰκόπεδο Μπονόρη, Courbin 175).

τέσσερις ή 5 αδιάγνωστες και στις τρεις περιοχές⁷⁴¹. Βάσει των αναλογιών των ταφών στοιχειοθετείται δείκτης ταφής γυναικας στην Άργολίδα, έφ' όσον πρόκειται για ταφή ένηλίκου, και δείκτης ταφής παιδιού στην Άττική. Οί άρύβαλλοι πάλι συναντώνται στην Άττική άδιακρίτως ήλικίας⁷⁴². Στο δείγμα τής Άργολίδας έχουν βρεθεί μόνο σέ 2 ταφές ένηλίκων, εκ των όποιων ή μία είναι γυναικας και βάσει τής αναλογίας των ταφών των γυναικών προς τις ταφές των άνδρων ό τύπος μπορεί νά καθοριστει ώς δείκτης ταφής γυναικας στην περιοχή. Επίσης έχουν βρεθεί και σέ 2 ταφές έφήβων κοριτσιών στην Άττική. Κατά τά άλλα στην Άττική συναντώνται σέ ταφές και ένηλίκων και παιδιών, αλλά σέ καμία όστεολογικώς προσδιορισμένη ταφή ένήλικης γυναικας. Αυτό σέ συνδυασμό με τό δεδομένο τής Άργολίδας καθιστά άσαφές τό άν ή παρουσία τους στις ταφές έφήβων άποτελει έπιρροή από τις ταφές των ένηλίκων (έφ' όσον λανθάνει κάποια ταφή γυναικας με άρύβαλλο) ή από τις ταφές των παιδιών. Έπομένως δέν μπορεί νά καθοριστει δείκτης. Η μοναδική ταφή παιδιού τής Εύβοιας δέν στοιχειοθετει δείκτη ταφής παιδιού. Κρατήρες έχουν βρεθεί σέ τάφους ένηλίκων και παιδιών ή τοπική κατανομή άφορā κυρίως σέ τάφους παιδιών εκτός τής Άργολίδας (2 από την Άττική και έναν από τη Χαλκίδα) και σέ τάφους ένηλίκων στην Άργολίδα (τέσσερις στόν άριθμό)⁷⁴³. Δεδομένου ότι ό ένας εκ των 2 τάφων τής Άττικής είναι διαταραγμένος, δέν καθορίζεται δείκτης παιδιού. Στην Άργολίδα όμως στοιχειοθετείται δείκτης ταφής ένηλίκου. 2 από αυτούς τους τάφους τής Άργολίδας είναι άνδρων, αλλά ό άριθμός αυτός είναι μικρός σέ σχέση με την αναλογία των ταφών γυναικών προς τις ταφές άνδρων (τοπική αναλογία 1:5), όποτε και πάλι δέν καθορίζεται δείκτης ταφών άνδρων. Τά πινάκια προσέφερονταν άδιακρίτως ήλικίας και φύλου στην Άττική⁷⁴⁴. Στις άλλες περιοχές έχει βρεθεί ένα σέ ταφή ένηλίκου στό δείγμα τής Άργολίδας και άλλο ένα σέ ταφή παιδιού στην Έρέτρια. Και στις δύο περιπτώσεις δέν μπορούν νά καθοριστούν δείκτες ήλικίας. Η πυξίδα είναι πολυπληθής τύπος στην Άττική, όπου προσφερόταν σέ γυναίκες και παιδιά⁷⁴⁵.

741. Γυναίκα: "Μυκήνες, Desborough G 607"· παιδιών: Ker. G 66 (ιδιόσχημος), "Έλευσίνα 1975, Γ 18", "Έρέτρια, οικία μωσαϊκών Ν., 1979, τ. 1 (ταφικός): αδιάγνωστοι: "Άθήνα, Άκρόπολη Ν, όδός Καβαλλότι 1965, τ.Β" (ιδιόσχημος), "Έλευσίνα 1898, α", "Άργος, όδός Γούναρη 1991, τ. 2 [β]" (χειροποίητος), ίσως "Άθήνα, Κυνόσαργες, όδός Βουλιαγμένης 1972, ΧΙΓ".
742. Γυναίκα: "Μυκήνες, Desborough G 607"· ένηλικοι: Άθήνα Ag C 8:7, "Πλατεία Έλευθερίας, Δίπυλον VII", "Κηφισιά, όδός Θηβαΐδος", "Άργος οικόπ. Μακρῆ 1963, τ. 1"· ένηλικος ή έφηβος: Ag E 14:13· έφηβος: Ag I 18:2, G 12:3· παιδιά: Ag D 16:3, G 12:10, Q 17:6· Άκρόπολη, Ν. κλιτύς II, XVII, XLIV· Ker. G 64, G 99· Πλατεία Έλευθερίας, Δίπυλον X"· Φάληρο 1916, 83 και 47"· Έλευσίνα 1898, IX· Thorikos 101, 128· Eretria 1967, τ. 12· πιθανόν παιδιά: Thorikos 113.
743. Άνδρας: Άργος, "οικόπεδο Μπονόρη, Courbin 175", "Νότιο Νεκροταφείο Ν, Courbin 16"· ένηλικοι: "Άργος, Νεκροταφείο Α, Courbin 1", "Άργος, όδός Περασέως 1973"· παιδιά: "Χαλκίδα, Πειραϊκή Πατραϊκή, οικόπ. Κανατσέλου τ. 1 (πόδυ)", Thorikos τ. 93· "Έλευσίνα 1975, τ. Γ 11" (ταφή σώματος σέ άγγειο (έγχυτρισμός). Θραύσματα κρατήρων έχουν βρεθεί στους τάφους ένηλίκων Ker. G 63 και 91, εκ των όποιων ό πρώτος διαταραγμένος και ό δεύτερος άδιατάρακτος. Στόν πρώτο ενδέχεται νά είχε τοποθετηθει όλόκληρο τό άγγειο, στόν δεύτερο, έφ' όσον πρόκειται για άδιατάρακτο τάφο, είχε τοποθετηθει μόνο τό τμήμα, άγνωστο με ποιά χρήση. Έπιπλέον τμήμα κρατήρα βρέθηκε πάνω από τον άδιατάρακτο τάφο ένηλίκου "Έλευσίνα 1898, Θ 22".
744. Άνδρας: Ker. G 28· γυναίκες: Ker. VDaK 1, "Έλευσίνα 1975, Α 1"· ένηλικοι: Ag G 12:8, "Άθήνα, Άκρόπολη Ν. κλιτύς XVIII", Ker. G 24, "Άργος, οικόπ. Μακρῆ 1963 τ. 1"· παιδιά: Ag G 12:10, "Άκρόπολη, Ν. κλιτύς I, II", Ker. G 65, Ker. G 66, "πλατεία Έλευθερίας, όδός Σαλπούς IX", "Έλευσίνα 1975 Γ 43", Eretria 1967 τ. 14.
745. Τάφοι γυναικών: 4 πυξίδες στόν τάφο Ker. G 20, τοιλάχιστον 5 στόν Ker VDaK, 5 στόν Ag G 12:9, 11 στόν Ag G 12:17 (έφηβη), 13 στόν Ag I 18:1 (έφηβη). Άρκετές έχουν βρεθεί και σέ τάφους ένηλίκων αδιάγνωστου φύλου. Για τις ταφές παιδιών βλ. πίν. 149.

Παρά τὸν μεγάλο τους ἀριθμὸ μόνον 2 ἔχουν βρεθεῖ σὲ τάφο ἀνδρα, τὸν Ker. G 25. Ὡστόσο, ὁ τάφος εἶναι διαταραγμένος καὶ τὰ ἀγγεῖα αὐτὰ ἐνδέχεται καὶ νὰ μὴν συνανήκουν (βλ. κ.ἀ.). Στὴν Εὐβοία ἔχουν βρεθεῖ στὸν μοναδικὸ τάφο ἐνηλίκου ἀπὸ τὸ Λευκαντὶ καὶ στὸ δείγμα τῆς Ἀργολίδας σὲ 2 ταφές γυναικῶν, σὲ μία ἐνηλίκου ἀγνωστού φύλου καὶ σὲ 4 ἀδιάγνωστες. Ἐπομένως ἡ πυξίδα ὀρίζεται ὡς πιθανὸς *δείκτης ταφῆς γυναίκας καὶ παιδιοῦ στὴν Ἀττικὴ*⁷⁴⁶, *γυναίκας στὴν Ἀργολίδα, καὶ πιθανὸν ἐνηλίκου στὴν Εὐβοία. "Χύτρας"* ἔχουν βρεθεῖ σὲ μία ταφὴ ἀνδρα (ἀπὸ τὴν Ἀργολίδα), σὲ 3 ταφές ἐνηλίκων ἀγνωστού φύλου (2 τῆς Ἀττικῆς, μία ἀπὸ τὸ δείγμα τῆς Ἀργολίδας), σὲ μία ἐφήβης (Ἀττικῆ) καὶ σὲ ἀρκετὲς ταφές παιδιῶν, κυρίως ἀπὸ τὴν Ἀττικὴ, μία ἀπὸ τὴ Λέρνα καὶ 2 ἀπὸ τὴν Ἐρέτρια⁷⁴⁷. Ὅλες οἱ ταφές ἐνηλίκων μὲ "χύτρα" εἶναι σὲ τάφο. Οἱ ταφές παιδιῶν τῆς Ἀττικῆς ἦταν (πλὴν μιᾶς) ταφές σὲ ἀγγεῖο (ἐγχυτρισμοί). Σὲ αὐτὲς ἡ "χύτρα" χρησιμοποιήθηκε εἴτε ὡς ταφικὸ ἀγγεῖο εἴτε συνηθέστερα ὡς κτέρισμα ἔξω ἀπὸ αὐτὸ (βλ. κ.ἀ. σ. 173-174). Προκύπτει ἐπομένως ὅτι στίς δύο περιοχές (Ἀττικὴ καὶ Ἀργολίδα) ὁ τύπος προσφέρεται ἀδιακρίτως ἡλικίας (παρὰ τὴ σημαντικὰ μεγαλύτερη συχνότητά του στὰ παιδιά). Στὴν Εὐβοία οἱ 2 ταφές παιδιῶν δὲν ἐπαρκοῦν γιὰ τὸν καθορισμὸ δείκτη. Σὲ ὅ,τι ἀφορᾷ τὴ διαφοροποίηση κατὰ φύλο, δὲν μπορεῖ νὰ ἐξαχθεῖ συμπεράσμα. Οἱ πόρπες⁷⁴⁸ στὸ δείγμα τάφων τῆς Ἀργολίδας ἔχουν βρεθεῖ σὲ 2 τάφους ἀνδρῶν, σὲ ἕναν γυναίκας καὶ σὲ παιδιῶν. Φαίνεται ἐπομένως ὅτι προσφέρονταν ἀνεξαρτήτως φύλου καὶ ἡλικίας. Στὴν Ἀττικὴ ἔχουν βρεθεῖ σὲ 2 τάφους γυναικῶν, ἕναν τάφο ἐνηλίκου καὶ σὲ ἕναν ἢ 2 ἐφήβων κοριτσιῶν, ἀλλὰ σὲ κανέναν τάφο ἀνδρα καὶ σὲ κανέναν παιδιοῦ. Οἱ 2 ταφές γυναικῶν εἶναι ἀρκετὲς ὥστε νὰ ὑποστηριχθεῖ δείκτης ταφῆς γυναίκας, ὅποτε φαίνεται ὅτι σὲ αὐτὴ τὴν περίπτωσι οἱ ταφές ἐφήβων ἔχουν ἐπηρεαστεῖ ἀπὸ τίς ταφές ἐνηλίκων γυναικῶν καὶ ὄχι τῶν παιδιῶν, καὶ ἄρα ὅτι ἡ πόρπη ἀποτελεῖ δείκτη ταφῆς γυναίκας ἢ ἐφήβης. Στὴν Εὐβοία πόρπη ἔχει βρεθεῖ σὲ ἕναν τάφο παιδιοῦ, ἐνὸς βρέφους 9-12 μηνῶν, ὁ ὁποῖος δὲν ἀρκεῖ γιὰ νὰ θεωρηθεῖ ὁ τύπος δείκτης ταφῆς παιδιοῦ. Ἐπομένως δηλώνουν ταφὴ γυναίκας καὶ ἐφήβου κοριτσιοῦ στὴν Ἀττικὴ. Ἀνάλογη εἶναι ἡ κατάστασι καὶ σὲ σχέση μὲ τὰ **δαχτυλίδια**⁷⁴⁹. Στὸν ἕναν ἀπὸ τοὺς 2 τάφους ἀνδρῶν τοῦ δείγματος τῆς Ἀργολίδας μὲ πόρπες βρέθηκαν καὶ δαχτυλίδια⁷⁵⁰. Ἐχουν ἐπίσης βρεθεῖ σὲ 2 τάφους γυναικῶν, ἕναν ἀπὸ τὴν

746. Τὸ γεγονός ὅτι στὴν Ἀττικὴ προσφέρονταν καὶ σὲ παιδιά, δὲν βοηθεῖ στὸν προσδιορισμὸ μιᾶς ἀδιάγνωστης ταφῆς ὡς ταφῆς παιδιοῦ, ἀφοῦ θὰ μπορούσε νὰ εἶναι καὶ γυναίκας.

747. Ἄνδρας: "Ἄργος, Ἀγ. Παρασκευή, Courbin 181"· ἐνήλικον: "Ἀθήνα, Θεσείο, Νηλέως 1967, VII", Ker. G 91, "Ἄργος οἰκόπ. Μακρῆ 1963, τ. 1"· κορίτσι ἐφήβος: Ag G 12:17· παιδί σὲ τάφο: Ἐλευσίνα 1898 Z[14]· ταφές σώματος σὲ ἀγγεῖο (ἐγχυτρισμοὶ παιδιῶν): Ag D 16:3, G 12:2, G 12:3, G 12:10, G 12:16· Ἀκρόπολι Ν. κλιτῆς III (21), XVII (14)· Ker. G 53 [α], Ker. G 68· "Πλατεία Ἐλευθερίας, Δίπτυλον" τ. X· "Πλατεία Ἐλευθερίας, ὁδὸς Σαπφούς 12 1968, τ. XII"· Thorikos, τ. 112, 124, 128, 151· Ἐλευσίνα 1898 τ. II, IX, [27], Γ [9], ΣΤ[12]· Ἐρέτρια, οἰκόπ. Ρούσου, τ. 4 καὶ 6· "Λέρνα - Ποντινός"· καὶ πιθανὸν παιδιοῦ: Thorikos, τ. 127. Ἐπίσης ἀγγεῖο πού ἴσως εἶναι "χύτρα", ἔχει βρεθεῖ σὲ ἕναν τάφο ἐφήβου (Eretria 1967, 23).

748. Ἄνδρες: Ἄργος, "Νότιο Νεκροταφεῖο Ν, Courbin 16", "οἰκόπεδο Μπονόρη, Courbin 175"· γυναῖκες: Ag G 12:9· Ker. VDAK 1 (πάνω)· Ἄργος, "τομέας 70, Courbin τ.191"· ἐνήλικοι: "Κηφισιά, ὁδὸς Θεβαΐδος", "Ἄργος, οἰκόπ. Μακρῆ 1963, τ. 1"· ἐφήβος κορίτσι: Ag, G 12:17· ἐφήβος κορίτσι: Ag I 18:1; παιδιά: Ἄργος, "οἰκόπεδο Μπονόρη, Courbin 163"· "Λέρνα - Ποντινός"· Eretria 1967, 14.

749. Ἄνδρες: "Ἄργος, Νότιο Νεκροταφεῖο Ν, Courbin 16"· γυναῖκες: Ag G 12:9· "Ἄργος, τομέας 70, Courbin 191"· ἐνήλικοι: "Ἄργος, ΟΤΕ, οἰκόπ. Λειβαδίτη 1970", "Ἐλευσίνα 1898, 19". "Ἄργος, οἰκόπ. Μακρῆ 1963, τ. 1", "Ἐλευσίνα 1898, [52]"· παιδιά: Eretria 1967, τ. 11, Ag G 12:14, "Λέρνα-Ποντινός".

750. Εἶναι ὁ μόνος τάφος ἀνδρα μὲ αὐτοὺς τοὺς τύπους κτερισμάτων, ὡστόσο οἱ τάφοι τῆς Ἀργολίδας, πού χρησιμοποιοῦνται ἐδῶ, εἶναι μόνον ἕνα δείγμα ἀπὸ τὸ σύνολο.

Ἀττική και ἓναν ἀπὸ τὴν Ἀργολίδα, σὲ τάφους ἐνηλίκων και ἀπὸ τὶς δύο αὐτὲς περιοχὲς, και σὲ 3 τάφους παιδιῶν, ἓναν ἀπὸ κάθε περιοχὴ. Ἐπομένως προκύπτει ὅτι προσφέρονταν ἀδιακρίτως φύλου και ἡλικίας στὴν Ἀργολίδα. Στὴν Ἀττικὴ προσφέρονταν ἀνεξαρτήτως ἡλικίας. Ὡς πρὸς τὰ φύλα ὁ ἓνας τάφος γυναικάς ὀριακὰ ἐπαρκεῖ γιὰ τὸν καθορισμὸ δείκτη, ὁπότε καθορίζεται μόνο ὡς πιθανὸς δείκτης ταφῆς γυναικάς, δταν πρόκειται γιὰ ταφὴ ἐνηλίκου. Ὁ τάφος παιδιοῦ τῆς Εὐβοίας δὲν ὑποστηρίζει τὸν καθορισμὸ δείκτη. Γιὰ τὰ περιδέραια τὸ μόνο συμπέρασμα, ποὺ προκύπτει, εἶναι ὅτι προσφέρονταν ἀδιακρίτως ἡλικίας στὴν Ἀττικὴ (ἔχουν βρεθεῖ σὲ ἓναν τάφο ἐνηλίκου και σὲ ἓναν παιδιοῦ). Στὸ δείγμα τῆς Ἀργολίδας πάλι βρέθηκαν σὲ ἓναν τάφο ἄνδρα και στὴν Εὐβοία σὲ 2 παιδιῶν⁷⁵¹. Μὲ τὰ περιδέραια συσχετίζονται χάντρες, ποὺ ἔχουν βρεθεῖ σὲ τάφους εἴτε ὁμαδικὰ, ὁπότε ἀποτελοῦσαν περιδέραιο ἢ κάποιο συναφὲς κόσμημα (ἴσως βραχιόλι ἀπὸ χάντρες κ.ο.κ.), ἢ μεμονωμένα, προφανῶς ἀπὸ κόσμημα σὲ συνδυασμὸ μὲ κάποιο φθαρτὸ ὕλικό⁷⁵². Τέτοιες ἀναφέρονται σὲ ἓναν τάφο ἄνδρα ἀπὸ τὴν Ἀργολίδα, σὲ ἓναν ἐνηλίκου ἀπὸ τὸ Λευκανί, ἓναν ἐφήβου ἢ παιδιοῦ ἀπὸ τὴν Ἀττικὴ, σὲ τέσσερις παιδιῶν ἀπὸ Εὐβοία και Ἀττικὴ⁷⁵³. Μὲ αὐτὰ τα δεδομένα φαίνεται ὅτι στὴν Εὐβοία και στὴν Ἀττικὴ τὰ σχετικὰ κοσμήματα προσφέρονταν ἀδιακρίτως ἡλικίας. Δὲν προκύπτει συμπέρασμα γιὰ τὰ φύλα. Οἱ 2 τάφοι ἄνδρῶν τοῦ δείγματος τῆς Ἀργολίδας μὲ τὸ περιδέραιο και τὴ χρυσὴ χάντρα δὲν ἐπαρκοῦν γιὰ νὰ στοιχειοθετηθεῖ δείκτης ταφῆς ἄνδρα, οὔτε ταφῆς ἐνηλίκου, παρ' ὅλο ποὺ στὸ δείγμα μας δὲν ὑπάρχει ταφὴ γυναικάς ἢ παιδιοῦ μὲ χάντρες ἢ περιδέραιο. **Ξίφη** ἔχουν βρεθεῖ σὲ μία ταφὴ ἄνδρα στὸ δείγμα τῆς Ἀργολίδας και σὲ τρεῖς ἐνηλίκων, μία ἀπὸ κάθε περιοχὴ⁷⁵⁴. Ἡ ἀναλογία τῶν τάφων τῶν γυναικῶν πρὸς τὶς ταφῆς ἄνδρῶν δὲν ἐπιτρέπει τὸν ὀρισμὸ τοῦ κτερίσματος ὡς δείκτης ταφῆς ἄνδρα. Οὔτε δείκτης ταφῆς ἐνηλίκου ὑποστηρίζεται ἀπὸ τὶς 2 ταφῆς ἐνηλίκων στὴν Ἀργολίδα (τοῦ ἄνδρα και τοῦ ἐνηλίκου ἄγνωστου φύλου). Ἀντίθετα στὴν Ἀττικὴ και τὴν Εὐβοία ἢ ἀναλογία τῶν ταφῶν τῶν παιδιῶν πρὸς τὶς ταφῆς τῶν ἐνηλίκων ἐπιτρέπει νὰ θεωρηθεῖ τὸ ξίφος δείκτης ταφῆς ἐνηλίκου. Οὔτε και σὲ αὐτὲς τὶς περιοχὲς ὁμως προκύπτει δείκτης ταφῆς ἄνδρα ἀπὸ τὰ ὀστεολογικὰ δεδομένα. Παρ' ὅλ' αὐτὰ, ἐξ αἰτίας τῆς ἰδιαίτερης σημασίας τοῦ τύπου θὰ θεωρηθεῖ πιθανὸς δείκτης ταφῆς ἄνδρα (βλ. κ.ἀ. σ. 265), ὥστε γιὰ νὰ δοθεῖ δυνατότητα περαιτέρω ἐλέγχου, ὅπως ἐγινε και μὲ τὶς αἰχμὲς δοράτων (βλ. κ.ἀ σ. 301). Ἐπιπλέον ἐπιχείρημα στὴν περίπτωσι τῶν ξιφῶν ἀποτελεῖ τὸ γεγονὸς ὅτι εἶναι σπανιότερος τύπος ἀπὸ τὶς αἰχμὲς, ὁπότε ἢ μία ταφὴ ἄνδρα τῆς Ἀργολίδας ἀποκτᾶ αὐξημένη ἰσχύ. Ἐπιπλέον, ἔχουν βρεθεῖ σὲ ταφῆς ἄνδρῶν τέφρας (βλ. κ.π. σ. 328). **Χειροποίητη κεραμικὴ** στὸ δείγμα τῆς Ἀργολίδας ἔχει βρεθεῖ⁷⁵⁵ σὲ 4 τάφους ἐνηλίκων (ἐνὸς ἄνδρα, 2 γυναικῶν, ἐνὸς

751. Ἄνδρας: "Ἄργος, οἰκόπεδο Μπονόρη, Courbin 175"· ἐνήλικος: "Ἐλευσίνα 1898, [52]"· παιδιὰ: "Ἐλευσίνα 1898, [21]", Eretria 1967, τ. 14, "Ἐρέτρια, οἰκία 4, τ. 1".

752. Οἱ ἐκδότες τους τὶς δημοσιεύουν ὡς χάντρες κάποιου ἀριθμοῦ, χωρὶς νὰ καθορίζουν τύπο κοσμήματος. Δὲν ἐννοοῦνται ἐδῶ οἱ ἰδιαίτερες μεγάλες πηλινὲς "χάντρες" τῆς Ἀττικῆς, ποὺ προαναφέρθηκαν.

753. Ἄνδρας: "Ἄργος, Νότιο Νεκροταφεῖο N, Courbin 16"· ἐνήλικος: Lefk. P 47, ἐφήβος ἢ παιδί: "Ἀθήνα, Ψυρῆ, ὁδὸς Ἀγ. Δημητρίου 20, 1964"· παιδιὰ: Eretria 1967 τ. 11, 14, Eretria 1993, Ag E 19:2.

754. Ἄνδρες: "Ἄργος, οἰκόπεδο Μπονόρη, Courbin 179"· Ἐνήλικος: Lefk. P 47· Ker. HS 109, "Ἄργος οἰκόπ. Μακρῆ 1963, τ. 1".

755. Ἄνδρες: "Ἄργος, οἰκόπεδο Μπακαλοῦϊῶννη, Courbin 124"· γυναικῆς: "Μυκῆνες, Desb. 1973 G 607".

άγνωστου φύλου) και σε έναν τάφο παιδιού (ταφή σώματος σε άγγειο). Στην Άττική έχει βρεθεί σε 2 ταφές ενηλίκων, 2 ενηλίκων ή εφήβων, 2 εφήβων κοριτσιών και κατά τα άλλα σε ταφές παιδιών. *Έπομένως, στην Αργολίδα προσφερόταν ανεξαρτήτως και φύλου και ηλικίας, ενώ στην Άττική ανεξαρτήτως ηλικίας και δεν προκύπτει συμπέρασμα για τα φύλα. Ανάλογα ισχύουν και για την εγγάρακτη χειροποίητη κεραμική*⁷⁵⁶. Στην Εύβοια έχει βρεθεί σε 3 ταφές παιδιών, οι οποίες δεν επαρκούν για τον καθορισμό δείκτη ταφής παιδιού.

Η συνήθεια προσφοράς **πολλών παραδειγμάτων** όρισμένων τύπων αγγείου στον ίδιο τάφο ("**πολλαπλότητα**") είναι κάπως δύσκολο να προσεγγισθεί, δεδομένου ότι δεν είναι σαφές ποιός αριθμός πρέπει να θεωρηθεί ως "μεγάλος". 2 παραδείγματα σκύφου είναι πολλά; Και το ίδιο θα ισχύει και για 2 παραδείγματα άμφορέα; Το πλήθος πρέπει να γίνεται αντιληπτό ανεξαρτήτως του τύπου; Επιλέχθηκε αυθαίρετως να θεωρηθούν "πολλά" παραδείγματα τα περισσότερα από τρία. Με αυτή τη σύμβαση προκύπτει ότι η "**πολλαπλότητα**" άφορα κυρίως στα άγγεια, πλην λίγων περιπτώσεων κοσμημάτων και άλλων αντικειμένων⁷⁵⁷. Από 4 έως 17 άγγεια ίδιου τύπου έχουν βρεθεί σε αρκετούς τάφους, γυναικών, ενηλίκων άγνωστου φύλου, εφήβων κοριτσιών και παιδιών⁷⁵⁸. Στην Άττική ή "πολλαπλότητα" των τύπων συναντάται σε τάφους και των τεσσάρων αυτών κατηγοριών, στην Εύβοια μόνο σε έναν τάφο ενηλίκου και τρεις παιδιών, και στην Αργολίδα σε τάφους γυναικών και ενηλίκων. Έπομένως συναντάται άδιακρίτως ηλικίας στην Άττική και την Εύβοια. Κανένας τύπος αγγείου δεν έχει βρεθεί με περισσότερα από 3 παραδείγματα σε ταφή άνδρα⁷⁵⁹. Έπομένως στην Άττική, με 3 ταφές γυναικών με πολλά παραδείγματα του ίδιου τύπου, ή "πολλαπλότητα" των αγγείων καθορίζεται *δείκτης ταφής γυναίκας, έφ' όσον πρόκειται για ταφή ενηλίκου, καθώς και πιθανός δείκτης ταφής εφήβου κοριτσιού (2 τάφοι), έφ' όσον πρόκειται για ταφή εφήβου (πιθανός γιατί δεν έχουμε ταφή εφήβου άγοριού προς σύγκριση). Επίσης καθορίζεται δείκτης ταφής γυναίκας στην Αργολίδα (μία ταφή άνδρα)*. Ο καθορισμός της "πολλαπλότητας" ως δείκτη ταφής γυναίκας δημιουργεί την υπόνοια ότι οι τάφοι γυναικών πιθανόν να είχαν κατά

"Αργος, τομέας 70, Courbin τ. 191": ενήλικοι: Ag C 8:7, "Ελευσίνα 1898, XLIV" ενήλικοι ή εφήβοι: Ag E 14:13· Ker. G 45· κορίτσια εφήβοι: Ag G 12:17, I 18:1· παιδιά: "Χαλκίδα, Πειραϊκή Πατραϊκή, οικόπ. Κανατσέλου τ. 1", Eretria 1967, τ. 11 και 12· "Φάληρο 1916, τ. 47 και 83", Άθινα, Ν. κλιτύς I (19)", "Αθ., Ν. κλιτύς II (20), III (21), XII", Ker. G 85, Ker. G 97, Thorikos, τ. 126, "Ελευσίνα 1898, Γ[9], τ. IX" (μόνο έγγ.;). Βλ. και σ. 303 για "χύτερες". Έξ αυτών των τάφων οι "Ελευσίνα 1898, XLIV" και Thorikos, τ. 126 περιείχαν εγγάρακτα χειροποίητα άγγεια.

756. Ένήλικοι: "Ελευσίνα 1898, XLIV"· παιδιά: Thorikos 126.

757. Γυναίκες: Ag G 12:9 (4 πόρτες, 3 δαχτυλίδια)· Ker. VDAk 1 (5 περόνες)· ενήλικοι: "Αργος, ΟΤΕ, όδός Βασ. Γεωργίου 8, 1973 τ. 1" (4-5 αλμές), "Κηφισιά, όδός Θηβαΐδος" (6 ένώτια), "Αργος, Νεκροταφείο Α, Courbin 1 (6 όβελοί)· κορίτσια εφήβοι: Ag G 12:17 (6 πόρτες)· παιδιά: Ker. G 50 (4 είδώλια), "Eretria 1967 τ. 11" (14 σφαίρες).

758. Γυναίκες: Ker. G 20 (4 πυξίδες), Ker. VDAk 1 (4 πινάκια, 6 οίνοχόες, 11 κύπελλα, 9 πρόχοι), Ag G 12:9 (5 πυξίδες), "Μυκήνες, Desb. 1973 G 607" (4 κύπελα, 4 σκύφοι)· ενήλικοι: "Ελευσίνα 1898 τ. 19" (4 πυξίδες), "Ελευσίνα 1898, [37]" (10 ύψιλαιμοι πρόχοι), Lefk. P 47 (4 λίγκυθοι, 6 κάλαθοι), "Αργος, οικόπ. Μαρκοή 1963, τ. 1" (4 άμφορείς με λαβές στον λαϊμό), "Αργος, ΟΤΕ, οικόπ. Λευβαδίτη 1970" (17 οίνοχόες, 9 πυξίδες), "Αργος, Νεκροταφείο Α, Courbin 1" (11 σκύφοι)· κορίτσια εφήβοι: Ag G 12:17 (4 σκύφοι 11 πυξίδες), Ag I 18:1 (13 πυξίδες)· παιδιά: Έλευσίνα 1975, Γ18" (4 άμφορίσκοι), Ag G 12:2 (4 κύπελλα), Ag G 12:14 (4 οίνοχόες, 6 κύπελλα), "Άθινα, Ακρόπολη Ν. κλιτύς III (21)" (4 κύπελλα), "Ελευσίνα ΟΤ 134 τ. 1" (5 σκύφοι), "Χαλκίδα, Πειραϊκή Πατραϊκή, οικόπ. Κανατσέλου τ. 1" (4 οίνοχόες, 6 κύπελλα, 6 κάλαθοι), "Eretria 1967 τ. 19" (4 κύπελλα), "Eretria 1967 τ. 11" (6 κύπελλα).

759. 3 άμφορείς και 3 ύψιλαιμοι πρόχοι έχουν βρεθεί σε τάφο άνδρα, τον Ker. G 25 και τον Thorikos, τ. 84 αντίστοιχως.

κανόνα περισσότερα άγγελια από τών άνδρων. Ωστόσο αυτό δέν ισχύει για τήν Άττική, όπου τόσο οί τάφοι τών άνδρων, όσο και τών γυναικών έχουν 1-7 άγγελια, με έξαιρέση τόν τάφο γυναικας Ker. Vdak 1 με 46 άγγελια. Πρέπει επιπλέον νά αναφερθούν και οί 2 τάφοι έφηβων κοριτσιών με 21 και 18 άγγελια. Μπορεί έπομένως νά υποστηριχθεί ότι δείκτης ταφής γυναικας ή έφηβου στην Άττική είναι ο πολύ μεγάλος άριθμός άγγείων. Στην Άργολίδα όμως πιθανόν νά ισχύει ότι οί γυναίκες λάμβαναν κατά κανόνα περισσότερα άγγελια από τούς άνδρες: οί τάφοι τών άνδρων του δείγματος έχουν 1-3 άγγελια ενώ τών γυναικών 2-21⁷⁶⁰. Βέβαια είναι και σέ αυτήν τήν περίπτωση άμφίβολο τό πόσο άπόλυτη είναι ή τομή μεταξύ "πολλών" και "λίγων" άγγείων και πού πρέπει νά τοποθετηθεί.

Για τούς σπανιότατους τύπους κτερισμάτων, τών όποιών έχουμε πολύ λίγα ή μεμονωμένα παραδείγματα, δέν μπορούν νά εξαχθούν συμπεράσματα.

Ίδιαίτερο ζήτημα άποτελούν τά κτερίσματα τών ταφών έφηβων, πού σέ αυτό τό σύνολο τυχαίνει νά είναι κορίτσια. Αυτές οί ταφές εκτός από τούς τύπους κτερισμάτων πού καθορίστηκαν ως δείκτες ταφής έφηβου ή παιδιού, είχαν και τύπους-δείκτες ταφής ένηλίκου. Π.χ. ο τάφος έφηβης Ag G 12:17 περιείχε άμφορέα, πού καθορίστηκε δείκτης ένηλίκου στίς ταφές σώματος σέ τάφο. Αυτό σημαίνει ότι τά κτερίσματα πού θεωρήθηκαν δείκτες ταφής νεκρού άλλης ήλικιακής ομάδας (ένηλίκου ή παιδιού), είναι πιθανό νά προσφέρονται και σέ έφηβους, όπότε ένδέχεται ταφές πού φαίνονται είτε ένηλίκων (γυναικών, άνδρων ή άγνωστου φύλου) είτε παιδιών, νά είναι στην πραγματικότητα έφηβων. Από τήν άλλη δέν είναι άπαραίτητο ότι κάθε ταφή με άντιφατικά κτερίσματα είναι ταφή έφηβου, αφού ένα άλλο γενικό συμπέρασμα είναι ή συχνή επικάλυψη γυναικείων και παιδικών τύπων κτερισμάτων (π.χ. πυξίδες, "πολλαπλότητα"). Στην πραγματικότητα αυτά τά μη άνδρικά κτερίσματα μπορούν νά όδηγήσουν στον προσδιορισμό ταφών ως γυναικών, μόνο έφ' όσον γνωρίζουμε ότι πρόκειται για ταφές ένηλίκων. Επιπλέον, δέν είμαστε σέ θέση νά γνωρίζουμε άν άντιστοιχώς οί τύποι κτερισμάτων τών ταφών άνδρων επικαλύπτονται με τών ταφών άγοριών έξ αίτίας τής δυσκολίας καθορισμού άνδρικών δεικτών.

Ό έλεγχος τών κτερισμάτων ως προς τή συνύπαρξη άντιφατικών δεικτών δέν είναι άνέφελος. Πρόβλημα προκύπτει από τόν τάφο ένηλίκου Ker. HS 109, στόν όποιο συνυπάρχουν δόρυ και ξίφος (πιθανοί δείκτες ταφής άνδρα) με πυξίδα (πιθανός δείκτης ταφής γυναικας ή παιδιού στην Άττική). Η ίδια συνύπαρξη παρατηρείται και στή μόνη ταφή ένηλίκου από τό Λευκαντί (Lefk. P 47), αλλά για τήν Εύβοια ή πυξίδα έχει καθοριστεί πιθανός δείκτης ταφής ένηλίκου άγνωστου φύλου. Σέ άλλον ένα τάφο από τήν Άττική, τόν άδιάγνωστο ως προς τό φύλο και τήν ήλικία "Αθήνα, πλατεία Έλευθερίας, Δίτυλον IV", έχει βρεθεί ξίφος μαζί με άρύβαλλο, ο όποιος δέν καθορίστηκε ως δείκτης, αλλά υπάρχουν στοιχεία συσχετισμού του με τίς ταφές γυναικών (βλ. κ.ά. σ. 302), ενώ καμία ένδειξη δέν δείχνει σχέση

760. Τά άμέσως λιγότερα από τά 13 είναι 8 στόν ίδιο τάφο. "Μυκήνες, Desborough 1973, G 607" (21 άγγελια), "Άργος 80" (2 άγγελια), "Άργος, τομέας 70, Courbin 191" (8 άγγελια).

του με ταφές ανδρών. Σε μία αδιάγνωστη ταφή της Ἀργολίδας⁷⁶¹ έχει βρεθεί **ξίφος** μαζί με **περόνη**, 7 κύπελλα και τέσσερις οίνοχόες ("**πολλαπλότητα**"), ενώ το σύνολο των άγγείων του τάφου είναι δεκατέσσερα. Ἡ περόνη δὲν έχει ὀριστεί ὡς δείκτης στὴν περιοχή, ὡστόσο ἡ "**πολλαπλότητα**" δείχνει ταφή γυναίκας καὶ τὰ **πολλὰ ἀγγεία** πιθανὸν γυναίκας. Ἀντιστοίχως σὲ ἄλλον τάφο στὴν Ἀργολίδα ἔχουν βρεθεῖ **πυξίδες**, 4 σκύφοι, 4 ἀμφορεῖς μὲ λαβὲς στὸν λαιμὸ καὶ 19 συνολικὰ ἀγγεία μαζί μὲ 3 **ξίφη**⁷⁶². Οἱ ταφές μὲ ὄπλα (ξίφος, ἔγχειριδίο, αἰχμὴ δόρατος, περικεφαλαία) δὲν περιλαμβάνουν κατὰ τὰ ἄλλα κτερίσματα δείκτες.

Καὶ μὲ τοὺς δείκτες ἡλικιακῶν ὁμάδων ὑπάρχουν ἀντίστοιχα προβλήματα, μεμονωμένα, ὡστόσο γιὰ ὅλους τοὺς τύπους. Στὴν αδιάγνωστη ταφή "Ἀθήνα, Θησεῖο, ὁδὸς Πουλοπούλου 1967, τ. Π" συνυπάρχουν **οἰνοχόη-λήκυθος**, "**θήλαστρο**" καὶ **κάλαθος** (δείκτες παιδιοῦ) μὲ **πήλινη "χάντρα"** (πιθανὸς δείκτης ταφῆς παιδιοῦ ἢ ἐφήβου), **πόρπη** (δείκτη ἐνήλικης ἢ ἐφηβῆς γυναίκας) καὶ **δαχτυλίδι** (δείκτης ταφῆς παιδιοῦ ἢ γυναίκας στὶς ταφές ἐνηλίκων). Τὸ ἴδιο ἰσχύει καὶ γιὰ τὸν τάφο "Ἐλευσίνα 1898, τῆς Ἰσιδος" μὲ **κάλαθο**, **οἰνοχόη-λήκυθο**, **πήλινη "χάντρα"**, **δαχτυλίδι** καὶ σωρεῖα δεικτῶν ταφῆς ἐνηλίκου (**ἀμφορέας**, **σακαραβαῖος**), ἐνήλικης γυναίκας ("**πολλαπλότητα**"), ἐνήλικης ἢ ἐφηβῆς γυναίκας (**πόρπη**, **πολλὰ ἀγγεία**), πιθανῶς ἐφηβῆς (**περόνη**). Ἀνάλογη εἶναι ἡ εἰκόνα καὶ τοῦ τάφου "Ἐλευσίνα 1898, τ. α". Ἄλλοι 2 αδιάγνωστοι τάφοι, ὁ "Σπάτα 1920, 4" καὶ ὁ "Ἀθήνα, Ψυρῆ, ὁδὸς Ἄγ. Ἀναργύρων 5, 1978" ἔχουν ὁ πρῶτος **οἰνοχόη-λήκυθο** (δείκτη παιδιοῦ) μαζί μὲ **ἀμφορέα** (δείκτη ἐνηλίκου), καὶ ὁ δεύτερος **κάλαθο** (δείκτη παιδιοῦ ἢ ἐφήβου) μαζί μὲ **ἀμφορέα** (δείκτη ἐνηλίκου), ἀλλὰ καὶ "**πολλαπλότητα**" καὶ **μεγάλο ἀριθμὸ ἀγγείων** (δείκτες γυναίκας ἢ ἐφηβῆς). Ἡ εἰκόνα αὐτῶν τῶν ταφῶν θυμίζει πολὺ ἔντονα τὶς ταφές ἐφήβων. Αὐτὴ ἡ ἐρμηνεία μπορεῖ νὰ ὑποστηριχθεῖ γιὰ τοὺς τάφους μὲ **πόρπη** καὶ **πολλὰ ἀγγεία**, ἀφοῦ αὐτὰ τὰ χαρακτηριστικὰ ἔχουν διαγνωσθεῖ σαφῶς ὡς δείκτες ἐφήβων κοριτσιῶν, δηλαδὴ γιὰ τοὺς προαναφερθέντες τάφους τῆς ὁδοῦ Πουλοπούλου καὶ τῆς "Ἐλευσίνας" ἐπίσης γιὰ τὸν τάφο τῆς ὁδοῦ Ἄγ. Ἀναργύρων μὲ "**πολλαπλότητα**" καὶ **μεγάλο ἀριθμὸ ἀγγείων**. Ἀπομένει ἐπομένως μόνο ὁ τάφος τῶν Σπατῶν. Ἀκόμη καὶ ἂν δὲν πρόκειται γιὰ τάφο ἐφήβου, μπορεῖ νὰ ἐρμηνευθεῖ ἐναλλακτικὰ μὲ τὴ θεωρία τοῦ δωρισμοῦ ἀντικειμένων ἀπὸ οἰκείους, ἴσως ἀκόμη καὶ μὲ τὴν πιθανότητα ἐπικάλυψης παιδικῶν δεικτῶν μὲ τοὺς δείκτες ἐνηλίκων ἴδιου φύλου (τῶν κοριτσιῶν μὲ τὶς γυναῖκες, τῶν ἀνδρῶν μὲ τοὺς ἀνδρες).

Ἐπομένως ἡ ἀλληλοαμφισβήτηση δεικτῶν ἀφορᾷ κυρίως στοὺς δείκτες φύλου. Συνήθως οἱ μελετητές ἀπορρίπτουν ὡς δείκτες τοὺς τύπους ποὺ ἀρχικὰ θεωρήθηκαν ὡς τέτοιοι, ἀλλὰ συνυπάρχουν σὲ κάποιον τάφο μὲ δείκτες τοῦ ἄλλου φύλου. Αὐτὴ ἡ προσέγγιση, ὡστόσο, θέτει σὲ συνολικὴ ἀμφισβήτηση τὴ μέθοδο καθορισμοῦ δεικτῶν βάσει τῶν ὀστεολογικῶν προσδιορισμῶν. Ἐπιπλέον, ἓνας δείκτης μπορεῖ νὰ ἀναιρέσει ἓναν ἄλλον, μόνο ἂν ὁ ἴδιος πράγματι ἰσχύει, καὶ στὴν προκειμένη περίπτωση εἶναι ἀσαφές ἂν πρέπει κανεὶς νὰ ἐξαιρέσει

761. Ἄργος, οἰκόπ. Μακρῆ 1963, τ. 3. Σὲ ἄλλη μία ταφή τῆς Ἀργολίδας ("Ἄργος, ὁδὸς Γούναρη 1991, 2 [β]) ἔχει βρεθεῖ αἰχμὴ μαζί μὲ 5 οἰνοχόες, 5 σκύφους καὶ 4 πυξίδες, ἀλλὰ ἔχει διαταραχθεῖ πρωιμότερη καὶ εἶναι πιθανὸ ἢ αἰχμὴ νὰ προέρχεται ἀπὸ τὴν προηγουμένη ταφή.

762. "Ἄργος, οἰκόπ. Μακρῆ 1963, τ. 1".

είτε τὸ ξίφος καὶ τὸ δόρυ εἴτε τὴν πυξίδα, τὴν πρόχου, τὴν "πολλαπλότητα" καὶ τὰ πολλὰ ἀγγεῖα⁷⁶³. Τὰ ὄπλα εἶναι φορεῖς πολὺ συγκεκριμένου νοήματος ὡς πρὸς τὰ φύλα, ἀφοῦ ὁ πόλεμος ἀποτελεῖ κατ' ἐξοχὴν ἀνδρική δραστηριότητα, ἀλλὰ δὲν ἔχουν τεκμηριωθεῖ πλήρως ὡς δείκτης ταφῆς ἀνδρὰ ἀπὸ τὰ ἀνασκαφικὰ καὶ ὀστεολογικὰ δεδομένα καὶ συμμετέχουν σὲ 4 περιπτώσεις ἀντιφατικῶν συνυπάρξεων. Ἐπιπλέον, οἱ ταφῆς ἀνδρῶν δὲν ἔχουν δώσει χαρακτηριστικὰ κτερίσματα ὥστε νὰ ὑπάρχει δυνατότητα διασταύρωσης, νὰ ἐλεγχθεῖ π.χ. ἂν πυξίδες συνυπάρχουν καὶ μὲ ἄλλα "ἀνδρικά" κτερίσματα καὶ ἔτσι νὰ ἀποκλειστοῦν ἀπὸ τοὺς δείκτες ταφῆς γυναίκας. Ἀπὸ τὴν ἄλλη, οἱ τύποι ποὺ θεωρήθηκαν γυναικεῖοι δείκτες, δὲν φέρουν σαφῆς βιωματικὸ νόημα ὡς πρὸς τὸν φυλετικὸ τους χαρακτήρα. Ὁμολογουμένως εἶναι ἀνοίκειο τὸ νὰ ὑποστηρίξει κανεὶς ὅτι τάφοι μὲ ὄπλα θὰ μπορούσαν νὰ "στεγάζουν" κάποιο ἄλλο ἄτομο πλὴν τοῦ πολεμιστῆ κατόχου τους. Οἱ τύποι ποὺ καθορίστηκαν ὡς γυναικεῖοι δείκτες καὶ βρέθηκαν σὲ τάφους μὲ ὄπλα, μπορούν νὰ ἀποδοθοῦν στὴ συνήθεια τῆς προσφορᾶς κτερισμάτων ἀπὸ οἰκείου π.χ. μιὰ πυξίδα σὲ τάφο ἀνδρὰ μπορεῖ νὰ προέρχεται ἀπὸ τὴ σύζυγο ἢ τὴν κόρη κ.ο.κ. Τὸ αὐτὸ μπορεῖ βεβαίως νὰ ὑποστηριχθεῖ θεωρητικὰ καὶ γιὰ τὰ ὄπλα: μπορεῖ ὁ σύζυγος ἢ πατέρας ἢ γιὸς νὰ τοποθέτησε ἓνα ὄπλο του στὸν τάφο τῆς γυναίκας ἢ κόρης ἢ μητέρας. Αὐτὴ ἡ ἐκδοχὴ δὲν μπορεῖ νὰ ἀποκλειστεῖ ἀπολύτως, παρὰ τὸ γεγονὸς ὅτι τὰ ὄπλα ἦταν πολὺτιμα καὶ δύσκολα θὰ τὰ ἀποχωριζόταν ὁ ἰδιοκτῆτης τους. Ὑπάρχει καὶ τὸ ἐνδεχόμενον, μιὰ τέτοια πρακτικὴ δωρισμοῦ νὰ ἔχει λάβει χώρα σὲ κάποια ταφή χωρὶς νὰ καταλήξουν στὸν τάφο τύποι κτερισμάτων ποὺ ἀποτελοῦν δείκτες διαφορετικῶν φύλων. Αὐτὸ εἶναι πιθανότερον νὰ ἔχει συμβεῖ σὲ μιὰ ταφή ἀνδρὰ, δεδομένης τῆς σπανιότητος διαπιστωμένων δεικτῶν ταφῆς ἀνδρὰ. Ἄν μιὰ γυναίκα συγγενῆς τοποθέτησε ἓνα κτερίσμα ἀπὸ τὸν δικὸ της "κόσμο" στὸν τάφο ἑνὸς ἀνδρὰ, δὲν μπορεῖ νὰ ἀποκλειστεῖ ἐντελῶς ὅτι αὐτὸ ἦταν ὁ μοναδικὸς δείκτης φύλου στὴν ταφή αὐτή, ὁπότε θὰ μπορούσε νὰ ἐξαχθεῖ λανθασμένος προσδιορισμὸς φύλου. Αὐτὸ θὰ μπορούσε νὰ συμβεῖ καὶ μὲ μιὰ ταφή γυναίκας, κυρίως ἂν δὲν περιεχεῖ χαρακτηριστικὰ γυναικεῖα κτερίσματα ἀλλὰ χαρακτηριστικὰ παιδικὰ, ἀπὸ τὰ παιδιά τῆς νεκρῆς. Ὡστόσο τὸ γεγονὸς ὅτι καθορίζονται παρ' ὄλες τὶς ὑποσημειώσεις δείκτες, δείχνει ὅτι ὑπάρχει συνήθεια προσφορᾶς ὀρισμένων τύπων κτερισμάτων ἢ στὴ μιὰ ἢ τὴν ἄλλη πληθυσμιακὴ ὁμάδα, παρόλο ποὺ ἡ συνολικὴ εἰκόνα κάθε τάφου μπορεῖ νὰ μὴν καθορίζεται μόνον ἀπὸ τὴ συγκεκριμένη συνήθεια.

Ἐξετάζοντας τὰ δεδομένα γιὰ κάθε ἓναν ἀπὸ τοὺς ἀρχικὰ καθορισθέντες δείκτες ποὺ συνυπάρχουν μὲ ἀντιφατικούς, κατὰ περίπτωσιν, ἐπιλέχθηκε ὀρισμένοι ἀπὸ αὐτοὺς νὰ διατηρηθοῦν σὲ ἰσχύ, καὶ ἄλλοι νὰ καταργηθοῦν:

τὸ **"θήλαστρο"**: παραμένει γιατί ἀμφισβητεῖται ἀπὸ μιὰ μόνον περίπτωσιν τάφου, ποὺ μπορεῖ μὲ σχετικὴ ἀσφάλεια νὰ θεωρηθεῖ ἐφήβου.

ἡ **οἰνογόη-λήκυθος**: παραμένει γιατί, ἐνῶ ἔχει βρεθεῖ μὲ "ἐνήλικα" κτερίσματα σὲ 3 τάφους, τοὐλάχιστον οἱ 2 ἀπὸ αὐτοὺς μπορούν μὲ σχετικὴ ἀσφάλεια νὰ θεωρηθοῦν ἐφήβων

763. Ἄς μὴν ξεχνᾶμε ὅτι κατὰ παραδοχὴ ὀρίστηκαν τὰ ξίφη καὶ οἱ αἰχμές (κατ' ἐπέκτασιν ὅλα τὰ ὄπλα), πιθανὸς δείκτης ταφῆς ἀνδρὰ, χωρὶς νὰ προκύπτει πράγματι ἀπὸ τὸ διαθέσιμο ὕλικον.

(βλ. κ.ά. σ. 307)

ή **πυξίδα** στην Ἀττική: παραμένει ως πιθανός δείκτης ταφής γυναίκας ή παιδιού, γιατί ἀμφισβητείται ἀπὸ ἓναν τάφο (γιὰ τὴν Ἀργολίδα, οὕτως ἢ ἄλλως δὲν ἀμφισβητεῖται)

ή "**πολλαπλότητα**" στην Ἀργολίδα: καταργεῖται, γιατί ἀμφισβητεῖται ἀπὸ 2 περιπτώσεις συνύπαρξης μὲ δπλα⁷⁶⁴

τὰ **πολλὰ ἀγγεῖα** στην Ἀργολίδα: καταργεῖται, κατὰ τὴν "πολλαπλότητα"

ὁ **σκαραβαῖος**: παραμένει κατὰ τὸ "θήλαστρο"

ή **περόνη**: παραμένει γιατί συνυπάρχει μὲ παιδικὰ κτερίσματα μόνο σὲ ἓναν τάφο, ποὺ μπορεῖ νὰ θεωρηθεῖ μὲ σχετικὴ ἀσφάλεια ἐφήβου

ὁ **κάλαθος**: παραμένει ως δείκτης ταφής παιδιού ἢ ἐφήβου, γιατί, παρ' ὅλο ποὺ ἀμφισβητεῖται ἀπὸ 2 τάφους μὲ "ἐνήλικα" κτερίσματα (πλὴν τῶν 3, ποὺ μποροῦν νὰ θεωρηθοῦν τάφοι ἐφήβων), στηρίζεται σὲ εὐρεία ὁμάδα τάφων παιδιῶν, γεγονὸς σπανιότατο

τὰ **ὄπλα**: παραμένουν κατὰ σύμβαση, ἐπειδὴ ἀποτελοῦν τὸ μόνο μέσο σύγκρισης τάφων νεκρῶν ποὺ πιθανῶς ἀνήκουν σὲ διαφορετικὰ φύλα

ἀμφορέας: παραμένει ως δείκτης ἐνηλίκου, γιατί ἀμφισβητεῖται ἀπὸ μία μόνο περίπτωση συνύπαρξης μὲ κάλαθο

Ἐπομένως προκύπτει ἡ ἑξῆς εἰκόνα:

Θεωρητικὰ ἀσφαλεῖς δείκτες:

- **ταφής γυναίκας**: στην Ἀργολίδα ἢ **πυξίδα**, ἢ **πρόχους**, ὁ **ἀμφορίσκος**, ὁ **ἀρύβαλλος** καὶ τὸ **ἐνώτιο** ἐφ' ὅσον πρόκειται γιὰ ταφή ἐνηλίκου

- **γυναίκας ἢ ἐφηβης**: στην Ἀττικὴ ἢ **πόρπη** καὶ ὁ **πολὺ μεγάλος ἀριθμὸς ἀγγείων**

- **γυναίκας ἢ παιδιού**: στην Ἀττικὴ **σκυφοειδῆς λάκαινα-πυξίδα**, ἢ "**πολλαπλότητα**" καὶ τὸ **δαχτυλίδι**

- **ἐνηλίκου ἀγνώστου φύλου**: στην Ἀττικὴ ὁ **σκαραβαῖος**, στην Ἀργολίδα ὁ **κρατήρας**, σὲ Ἀττικὴ καὶ Ἀργολίδα τὸ **χαλκὸ ἀγγεῖο**, ἐνῶ στην Ἀττικὴ, τὴν Ἀργολίδα καὶ ἴσως τὴν Εὐβοία ὁ **ἀμφορέας** ἀνεξαρτήτως τύπου στίς ταφές σὲ τάφο

- **παιδιού**: στην Ἀττικὴ ἢ **ὕδρια** ὡς ταφικὸ ἀγγεῖο, ἢ **οἰνοχόη-λήκυθος**, τὸ **ἀγγεῖο πόσεως μὲ προχοή**, τὸ "**θήλαστρο**", ὁ **ἀμφορίσκος**, τὸ **ὁμοίωμα ροδιοῦ** (ἢ ἀγγεῖο σὲ σχῆμα ροδιοῦ) καὶ τὸ **βραχιόλι**

- **παιδιού ἢ ἐφήβου**: στην Ἀττικὴ ὁ **κάλαθος**

Ἐπίσης οἱ ἑξῆς θεωρητικὰ πιθανοὶ δείκτες:

- **γυναίκας**: στην Ἀττικὴ ὁ **μόνωτος σκύφος**

- **ἄνδρα**: καὶ στίς τρεῖς περιοχές τὸ **ξίφος**, στην Ἀργολίδα καὶ τὴν Εὐβοία ἢ **αἰχμὴ**

764. Οἱ περιπτώσεις δὲν ἀποδεικνύουν ὅτι ὁ τύπος προσφερόταν ἀδιακρίτως, ἀλλὰ ἀποδυναμώνουν τὴ στοιχειοθέτηση γυναικείου δείκτη.

δόρατος

- *ἐνηλίκου ἀγνώστου φύλου*: στήν Ἀττική τὰ **ὄστᾶ ζώων**, στήν Εὐβοία ἢ **πυξίδα**
- *γυναίκας ἢ παιδιοῦ ταφῆς*: στήν Ἀττική τὸ **τριώτο σκυφοειδὲς κύπελλο** καὶ ἡ **πυξίδα** (ἢ *πυξίδα καὶ ταφῆς ἐφηβῆς*)
- *ἐφηβῆς (καὶ ὄχι ἐφήβου)*: στήν Ἀττική ἢ **περόνη** (βλ. κ.π. σ. 314)
- *παιδιοῦ*: στήν Ἀττική **ὑδρία** ὡς κτέρισμα καὶ τὸ **ιδιόσχημο ἀγγεῖο πόσεως**, στήν Εὐβοία τὸ **ἀγγεῖο πόσεως μὲ προχολή**
- *παιδιοῦ ἢ ἐφήβου*: στήν Ἀττική ἢ **πήλινη "χάντρα"**

Ἐπομένως, βάσει ὄλων τῶν προαναφερθέντων συμβάσεων, προσδιορίζονται οἱ ἐξῆς ταφές (κατὰ κανόνα σὲ τάφο, διαφορετικὰ ἀναφέρεται ἡ ἔνδειξη "σὲ ἀγγεῖο"):

- ὡς ταφές **γυναικῶν**:

οἱ ταφές ἐνηλίκων

- "Ἐλευσίνα, 1898, 19" (ΜΓ) μὲ "πολλαπλότητα", πυξίδα καὶ δαχτυλίδι
- "Ἀθήνα, Θησεῖο, ὁδὸς Νηλέως 1967, VII" (ΥΓ) μὲ "πολλαπλότητα"
- Ker. G 78 (ΥΓ) μὲ ἡπίου σκυφοειδῆ λάκαινα καὶ πυξίδα
- "Κηφισιά, ὁδὸς Θηβαΐδος" (ΥΓ) μὲ πόρπη καὶ πυξίδα
- "Ἐλευσίνα, 1898, [37]" (ΥΓ) μὲ "πολλαπλότητα" καὶ πυξίδα
- "Κεραμεικὸς 1871 [1] (γεωμετρικὸς) μὲ χαλκὸ ἀγγεῖο δείκτη ἐνηλίκου, πόρπη καὶ δαχτυλίδι
- "Ἐλευσίνα, 1898, [52]" (γεωμετρικὸς) μὲ δαχτυλίδια
- "Ἄργος, ΟΤΕ, οἰκόπ. Λειβαδίτη 1970" (ΠΓ) μὲ πυξίδα καὶ ἐνώτια

οἱ ἀδιάγνωστες ταφές

- Ker. HS 290//291 [α] (ΥΓ) μὲ ἀμφορέα (δείκτη ἐνηλίκου) καὶ σκυφοειδῆ λάκαινα-πυξίδα"
- "Ἀθήνα, Κυνόσαργες, ὁδὸς Βουλιαγμένης 1972, XIX" (ΜΓ-ΥΓ) μὲ ἀμφορέα δείκτη ἐνηλίκου, πυξίδα, πόρπη ἀλλὰ καὶ περόνη
- "Ἄργος, οἰκόπ. Μακρῆ 1963, τ. 4" (ΜΓ) μὲ ἀμφορέα (δείκτη ἐνηλίκου) καὶ πυξίδα

- ὡς ταφές **πιθανὸν γυναικῶν**:

οἱ ἀδιάγνωστες ταφές

- "Ἀθήνα, πλατεῖα Ἐλευθερίας, Δίπτυλον XIII" (ΥΓ) μὲ ἀμφορέα (δείκτη ἐνηλίκου), ὄστᾶ ζώων (πιθανὸ δείκτη ἐνηλίκου) καὶ πυξίδα
- "Ἐλευσίνα 1898, 11" (ΜΓ) μὲ ὄστᾶ ζώου (πιθανὸ δείκτη ἐνηλίκου), πυξίδα καὶ "πολλαπλότητα"
- "Ἀθήνα, πλατεῖα Ἐλευθερίας, Δίπτυλον XV" (ΥΓ) μὲ ὄστᾶ ζώου (πιθανὸ δείκτη ταφῆς ἐνηλίκου) καὶ πυξίδα

- ως ταφές **πιθανόν ανδρών** (με Ξίφος ή/και αίχμη):

οί ταφές ενηλίκων:

- "Άργος, ΟΤΕ, όδός Βασ. Γεωργίου 8, 1973, 1" (ΜΓ)

- "Ναύπλιο, όδός Περασέως 1973" (ΜΓ-ΥΓ)

οί άδιάγνωστες ταφές

- "Αθήνα, πλατεία Έλευθερίας, Δίπυλον IV" (ΥΓ)

- "Αθήνα, Ακρόπολη Ν, όδός Καβαλλότι 1965, τ. 2" (ΜΓ-ΥΓ)

- "Άργος, όδός Ναυπλίου 1983, 4" (ΜΓ-ΥΓ),

- ως ταφές **ενηλίκων:**

οί άδιάγνωστες ταφές με άμφορείς

- "Άργος, όδός Κορίνθου 1973, 3" (ΠΓ)

- "Αθήνα, Ακρόπολη Ν, Μακρυγιάννη 1968, Γ" (ΜΓ)

- "Έλευσίνα 1975, Α 2" (ΜΓ)

- Ker. G 48 (ΥΓ)

- Ker. G 82 (ΥΓ)

- "Αθήνα, Ακρόπολη Ν, όδός Προμάχου 1968" (ΥΓ)

- "Ανάβυσσος 1973, ΙΙΙ" (ΥΓ)

- "Μερέντα 1970, 33 (ΥΓ)

- "Σπάτα 1920, τ. 2" (ΥΓ)

- "Eretria 1967, 18" (ΜΓ-ΥΓ)

- "Άργος, όδός Δαναού 1972, 1" (ΜΓ-ΥΓ)

- "Άργος, οικόπ. Πανάγου, 1" (Γεωμετρικός)

και οί άδιάγνωστες ταφές με άμφορέα και/ή χαλκό άγγειο

- "Άργος, όδός Ηρακλέους 1985" (ΥΓ)

- "Άργος, όδός Δαναού 1972, 2" (Γεωμετρικός)

- ως ταφές **εφήβων κοριτσιών:**

οί άδιάγνωστες ταφές "μεικτά" κτερίσματα (και παιδιών και ενηλίκων)

- "Αθήνα, Θησείο, όδός Πουλοπούλου 1967, τ. ΙΙ" (ΠΓ) με πυξίδα, δαχτυλίδι, "θήλαστρο", οίνοχόη-λήκυθο, πόρπη, πήλινη "χάντρα"

- "Έλευσίνα 1898, "Ισιδος" (ΜΓ) με άμφορέα, σκαραβαίο, "πολλαπλότητα", πυξίδα, οίνοχόη-λήκυθο, "θήλαστρο", κάλαθο, περόνη, πόρπη, πήλινη "χάντρα", πολλά άγγεία, ύδρεια (; σήμα)

- "Έλευσίνα 1898, τ. α" (ΜΓ) με "θήλαστρο", κάλαθο, περόνη, πήλινο ρόδι, πόρπη, πήλινη "χάντρα"

- ως ταφές πιθανόν **εφήβων κοριτσιών:**

οί αδιάγνωστες ταφές

- "Αθήνα, Ακρόπολη Ν, οδός Καβαλλότι 1965, ΚΑ" (ΠΓ) με περόνη, οίνοχόη-λήκυθο, πυξίδα, πήλινη "χάντρα"

- "Αθήνα, Κυνόσαργες, οδός Βουλιαγμένης 1972, ΧVIII" (ΜΓ) με περόνη

- "Αθήνα, Ακρόπολη Ν, οδός Έρεχθείου 1964, Β" (Γεωμετρικός) με περόνη

- **ώς ταφή γυναίκας ή έφηβης:**

ή αδιάγνωστη ταφή "Μαραθώνας, Βαλάρια 1992" (ΜΓ) με πόρπη

- **ώς ταφές παιδιών:**

οί αδιάγνωστες ταφές

- "Αθήνα, Ακρόπολη Ν, οδός Καβαλλότι 1965, τ. Β" (ΜΓ) με άμφοροίσκο και καλάθο

- "Βοτανικός 1987, 22 [β] (ΥΓ, ταφή σώματος σε άγγείο) με ύδρια

- "Θησείο, οδός Νηλέως 1967, V" (ΥΓ) με ρόδι, αλλά και δαχτυλίδι

- "Ανάβυσσος 1966, XL" (ΥΓ) με οίνοχόη-λήκυθο

- "Ανάβυσσος 1973, IX [γ]" (ΥΓ) με οίνοχόη-λήκυθο

- "Σπάτα 1920, 3" (ΥΓ) με οίνοχόη-λήκυθο, βραχιόλι

- **ώς ταφές πιθανόν παιδιών:**

οί αδιάγνωστοι τάφοι

- "Μαραθώνας 1987, VIII" (ΜΓ) με οίνοχόη-λήκυθο (δέν είναι σαφές αν ή πυξίδα στη συγκεκριμένη περίπτωση πρέπει να θεωρηθεί κτέρισμα, παιδιού ή γυναίκας, οπότε θα πρόκειται για ταφή έφηβου)

- "Αθήνα, Ακρόπολη, Ν. κλιτύς XVI" (ΥΓ, ταφή σώματος σε άγγείο) με ύδρια

- "Βοτανικός 1987, 22 [α] (ΥΓ, ταφή σώματος σε άγγείο) με ιδιόσημο άγγείο πόσεως

- "Καλλιθέα, οδός Θησέως 1964, 2" (ΥΓ, ταφή σώματος σε άγγείο) με ιδιόσημο άγγείο πόσεως

- "Θορικός 125" (ΥΓ), Ker. G 98 (ΥΓ), "Θορικός 211" (ΥΓ) με ύδρια

- "Μαραθώνας 1939, 6" (ΥΓ) με άωτο κύπελλο (ιδιόσημο άγγείο πόσεως)

- "Μαρκόπουλο 1983, 2" (ΥΓ) με "θήλαστρο"

- **ώς ταφές γυναικών ή παιδιών:**

ή αδιάγνωστη ταφή

- "Αθήνα, πλατεία Έλευθερίας, οδός Πειραιώς 1968, XV" (ΥΓ) με σκυφοειδή λάκαινα-πυξίδα

- **ώς πιθανές ταφές γυναικών ή παιδιών:**

οί αδιάγνωστες ταφές με πυξίδες

- "Αργος, οδός Κορίνθου 1973, 4" (ΠΓ)

- Ag G 12:11 (ΜΓ)
- Ag N 21:6 (ΜΓ)
- "Έλευσίνα 1984" (ΜΓ)
- Ag G 12:8 (ΥΓ)
- "Αθήνα, Όλυμπιεϊον, όδος Διάκου 1963, [2] (ΥΓ)
- "Ανάβυσσος 1973, IV" (ΥΓ)
- "Ανάβυσσος 1973, IX β" (ΥΓ)
- "Μάκρη 1985, II" (ΥΓ)
- "Σπάτα 1920, 1" (ΥΓ)
- "Αθήνα, Θησεϊο, όδος Νηλέως 1965, [1]" (Γεωμετρικός)
- "Αθήνα, Θησεϊο, όδος Νηλέως 1965, Β" (Γεωμετρικός)

και ή άδιάγνωστη ταφή

- "Αθήνα, πλατεϊα Έλευθερίας, Δίπυλον IX" με "πολλαπλότητα"

- **ώς ταφή έφηβης ή παιδιοϋ:**

ή άδιάγνωστη ταφή "Έλευσίνα, ΟΤ 134, 2" (ΥΓ) με πολλά άγγεϊα και πήλινο ρόδι

- **ώς ταφή πιθανόν έφηβης ή παιδιοϋ:**

ή άδιάγνωστη ταφή "Ψυρη, όδος 'Αγ. 'Αναργύρων 1978" (ΥΓ) με κάλαθο (παιδιοϋ ή έφήβου), "πολλαπλότητα" (γυναϊκας ή παιδιοϋ) και πυξίδα (πιθανόν γυναϊκας ή παιδιοϋ)

Δέν είναι δυνατόν νά καταλήξει κανείς για τίς ταφές με αντιφατικά κτερίσματα ίσομερως μοιρασμένα, π.χ. ένα γυναϊκειο και ένα άνδρικό ή ένα παιδικό και ένα ένηλικου. Τέτοιες είναι οί προαναφερθεισες Ker. HS 109, Lefk. P 47, "Σπάτα 1920, τ. 4", "Αργος, οϊκ. Μακρη 1963, τ. 1", "Αργος, οϊκ. Μακρη 1963, τ. 3", "Αργος, όδος Γούναρη 1991, τ. 2 [β]". Έπιπλέον άνώφελοι είναι οϋσιαστικά και οί κατά πιθανότητα προσδιορισμοί.

Τό έπόμενο βήμα είναι νά έλεγχεϊ άν από τίς ταφές που προσδιορίστηκαν κατ' αυτόν τόν τρόπο, άνατρέπονται κάποιοι από τούς μέχρι στιγμής καθορισθέντες δείκτες, άν προκύπτουν νέοι ή άν έπιβεβαιώνονται δείκτες, που είχαν καθοριστεί μόνον κατά πιθανότητα. Για νά ξεταστοϋν όλες μαζί οί προσδιορισμένες ως προς τό φύλο και την ήλικία ταφές (είτε προσδιορίστηκαν άπο όστεολόγο είτε άπο τά κτερίσματα- δείκτες), άπαιτείται συσχετισμός τους με τίς νέες άναλογίες τών τάφων τών πληθυσμιακών ομάδων, όπως αυτές διαμορφώνονται μετά τούς νέους προσδιορισμούς. 'Η νέα άναλογία τών ταφών τών άνδρων προς τίς ταφές τών γυναϊκών στην 'Αττική είναι 15:22 = 5:7. 'Η νέα άναλογία τών ταφών ένηλικων προς τίς ταφές άνηλικων (παιδιοϋν και έφήβων μαζί) στην 'Αττική είναι 53:112 = περίπου 1:2. Στο δείγμα τής 'Αργολίδας άλλάζει ή άναλογία τών ταφών τών παιδιοϋν προς τίς

ταφές τῶν ἐνηλίκων, ἐπειδὴ ἔχουμε 5 "νέους" τάφους ἐνηλίκων, καὶ γίνεται $5:21 = 1:4$. Ἀπὸ τοὺς τάφους ποὺ προσδιορίστηκαν μὲ θεωρητικὴ βεβαιότητα ὡς τάφοι γυναικῶν, ἐνηλίκων, γυναικῶν ἢ ἐφήβων κοριτσιῶν, παιδιῶν καὶ ἐφήβων κοριτσιῶν ἢ παιδιῶν, προκύπτουν νέες παρατηρήσεις γιὰ ἀρκετοὺς τύπους κτερισμάτων.

Γιὰ μία σειρὰ τύπων δὲν ἀλλάζουν τὰ βασικὰ δεδομένα. Αὐτὸ ἰσχύει γιὰ τὶς **πυξίδες**, γιατί παρὰ τὸ γεγονός ὅτι ἔχουν βρεθεῖ σὲ "καινούριους" τάφους γυναικῶν⁷⁶⁵, διατηρεῖται ἡ ἀμφιβολία ὅτι πιθανὸν νὰ προσφέρονταν καὶ σὲ τάφους ἀνδρῶν στὴν Ἀττικὴ ἔξ ἀιτίας τοῦ ἑνὸς τάφου μὲ ὄπλα καὶ πυξίδα (Κετ. G 25 διαταραγμένος μὲ 2 πυξίδες). Παρομοίως δὲν ἀλλάζουν τὰ δεδομένα καὶ γιὰ τοὺς **ἀρκετοὺς**⁷⁶⁶ καὶ γιὰ τὰ **ὄστα ζώων**⁷⁶⁷. Δὲν προκύπτει συμπέρασμα γιὰ τὴ **λεκάνη**, παρὰ τὸ ὅτι ἔχει βρεθεῖ σὲ ἕναν νέο τάφο γυναικῆς⁷⁶⁸. Ἡ "**χύτρα**" δὲν ἔχει βρεθεῖ σὲ καμμία ταφὴ ἀνδρῶν ἀπὸ τὴν Ἀττικὴ καὶ βρέθηκε σὲ μία νεοπροσδιορισθεῖσα ταφὴ γυναικῆς, καθὼς καὶ σὲ ἕναν "νέο" τάφο ἐφηβῆς⁷⁶⁹, ὥστόσο, μὲ τὴ νέα ἀναλογία αὐτὲς οἱ ταφές δὲν εἶναι ἀρκετὲς γιὰ νὰ θεωρηθεῖ γυναικεῖος δείκτης. Ἐπίσης δὲν ἀλλάζουν τὰ δεδομένα γιὰ μία σειρὰ τύπων κτερισμάτων, ποὺ βρέθηκαν σὲ νεοπροσδιορισθέντες τάφους ἐνηλίκων. Ἔτσι στὴν Ἀττικὴ ἡ **σκυφοειδὴς λάκαινα** τοῦ τάφου Κετ. G 48 καὶ ἡ **χρυσὴ ταινία** τοῦ τάφου "Ἀνάβυσσος 1973, III" δὲν προσθέτουν κάτι καινούριο. Ἐνας τάφος τοῦ Ἄργου ("ὁδὸς Κορίνθου 1973, 3") περιεῖχε **ἐγγχειρίδιο**: ἄλλοι 4 **περόνες**⁷⁷⁰, 2 ἀπὸ αὐτοὺς **σφηκωτῆρες** καὶ **δαχτυλίδια**⁷⁷¹, ἕνας **περιδέραιο**⁷⁷² καὶ ἕνας **ὄβελος**⁷⁷³. Ὡστόσο σὲ ὅλες τὶς περιπτώσεις ὁ ἀριθμὸς τῶν τάφων ἀνὰ τύπο κτερίσματος εἶναι πολὺ μικρὸς βάσει τῆς ἀναλογίας τάφων παιδιῶν πρὸς τὶς ταφές ἐνηλίκων ὥστε νὰ καθοριστοῦν δείκτες.

Γιὰ ἄλλους τύπους ὁμοῦ προκύπτουν κάποια νέα δεδομένα. Σὲ τρεῖς ἀπὸ τοὺς νεοπροσδιορισθέντες τάφους τῆς Ἀττικῆς, 2 γυναικῶν (Αγ G 12:8, "Ἀθήνα, Ψυρῆ, ὁδὸς Ἄγ. Ἀναργύρων 1978") καὶ ἕναν γυναικῆς ἢ παιδιοῦ ("Ἀθήνα, πλατεῖα Ἐλευθερίας, ὁδὸς Πειραιῶς 1968, XV") βρέθηκαν καὶ **πινάκια**, καὶ αὐτὸ δίνει τὴ δυνατότητα νὰ θεωρηθεῖ τὸ πινάκιο τοῦ τάφου ἀνδρῶν Κετ. G 28 πιθανὴ ἐξαιρέση καὶ τὸ **πινάκιο πιθανὸς δείκτης ταφῆς γυναικῆς ἐφ' ὅσον πρόκειται γιὰ ταφὴ ἐνηλίκου**. Σὲ 5 ἀπὸ τοὺς νεοπροσδιορισθέντες τάφους ὑπῆρχαν **εἰδώλια**: σὲ ἕναν τάφο γυναικῆς, 2 ἐφήβων κοριτσιῶν, ἕναν παιδιοῦ, ἕναν γυναικῆς ἢ

765. "Ἐλευσίνα 1898, 19", Αγ G 12:8, "Κηφισιά, ὁδὸς Θηβαΐδος", "Ψυρῆ, ὁδὸς Ἄγ. Ἀναργύρων", "Ἐλευσίνα 1898 [37]", "Ἀθήνα, Κυνόσαργες, ὁδὸς Βουλιαγμένης 1972, XIX". Σκύφος-πυξίδα: Κετ. HS 290/291 [α].

766. Γυναῖκες: "Κηφισιά, ὁδὸς Θηβαΐδος": γυναῖκα ἢ παιδί: "Ἀθήνα, πλατεῖα Ἐλευθερίας, Δίπυλον IX": ἴσως γυναῖκα ἢ παιδί: "Βάρη 1965, 36": ἐφηβος: "Ἐλευσίνα 1898, α": παιδί: "Σπάτα 1920, 3": πιθανῶς παιδί: "Θορικός 125". Ὑπενθυμίζουμε καὶ τὸν πιθανῶς τάφο ἀνδρῶν μὲ ὄπλα "Ἀθήνα, πλατεῖα Ἐλευθερίας, Δίπυλον IV".

767. Σὲ δύο "νέους" τάφους γυναικῶν: Αγ G 12:8, "Ἀθήνα, πλατεῖα Ἐλευθερίας, Δίπυλον XIII".

768. "Κηφισιά, ὁδὸς Θηβαΐδος". Ἐπίσης σὲ μία ταφὴ σώματος παιδιοῦ σὲ ἀγγεῖο (ἐγχυτρισμός) Αγ F 12:1 λεκανίδα στὸν ἀδιάγνωστο τάφο "Ἄργος, ὁδὸς Γούναρη 1991, 2 [β]" καὶ μικρὴ λεκανίδα στὴν ταφὴ σώματος παιδιοῦ σὲ ἀγγεῖο (ἐγχυτρισμός) Κετ. G 66.

769. Στοὺς τάφους ποὺ προσδιορίστηκαν, "χύτρες" ἔχουν βρεθεῖ, στὸν "Ἀθήνα, Θησεῖο, ὁδὸς Νηλέως 1967, VII" (γυναικῆς), "Ἐλευσίνα 1898, "Ἰσιδος" ἐφηβῆς), "Ἀθήνα, πλατεῖα Ἐλευθερίας, Δίπυλον IX" (γυναικῆς ἢ παιδιοῦ). Πρέπει ἐπίσης νὰ σημειωθεῖ ὅτι "χύτρα" βρέθηκε καὶ στὸν τάφο "Ἄργος, οἰκ. Μακρῆ 1963, I" μὲ τὰ ὄπλα.

770. Ἄργος, "ὁδὸς Ἡρακλέους 1985", "ὁδὸς Δαναοῦ 1972, I καὶ II", "οἰκόπεδο Πανάγου 1".

771. Ἄργος, "ὁδὸς Ἡρακλέους 1985", "ὁδὸς Δαναοῦ 1972, I".

772. Ἄργος, "ὁδὸς Ἡρακλέους 1985".

773. Ἄργος, "ὁδὸς Δαναοῦ 1972, II".

παιδιοῦ⁷⁷⁴. Ὁ τάφος τῆς γυναίκα^ς δὲν ἐπαρκεῖ γιὰ τὸν καθορισμὸ δείκτη ταφῆς γυναίκα^ς (σὲ ἀντίθεση πρὸς τὶς ταφές ἀνδρῶν) κατὰ τὸν συλλογισμὸ πού ἀναφέρθηκε γιὰ τοὺς καλάθους. Ἐπιπλέον, ἡ συγκεκριμένη ταφή μπορεῖ νὰ θεωρηθεῖ ὡς ἐξαιρεση, ἀφοῦ τὰ ὑπόλοιπα, συνολικά 6 παραδείγματα (βλ. κ.ά. σ. 297), προέρχονται ἀπὸ ταφές ἐφήβων καὶ παιδιῶν⁷⁷⁵. Ἡ ἀναλογία ὄλων τῶν ταφῶν ἐνηλίκων πρὸς ὄλες τὶς ταφές παιδιῶν καὶ ἐφήβων μαζί στὴν Ἀττικὴ εἶναι περίπου 1:2. Ἐπομένως, ὁ ἀριθμὸς τῶν εἰδωλίων ἀπὸ τὶς ταφές ἐφήβων καὶ παιδιῶν εἶναι ἀρκετὸς γιὰ νὰ θεωρηθοῦν δείκτης τέτοιων ταφῶν. Ἐπειδὴ ὁμοίως ὑπάρχουν καὶ οἱ τάφοι γυναίκα^ς καὶ γυναίκα^ς ἢ παιδιοῦ, *θὰ θεωρηθοῦν μόνο πιθανὸς δείκτης ταφῆς ἐφήβου κοριτσιοῦ ἢ παιδιοῦ*. Τὸ **κάνιστρο** τοῦ τάφου γυναίκα^ς τῆς ὁδοῦ Ἁγ. Ἀναργύρων δὲν ἐπαρκεῖ γιὰ νὰ στοιχειοθετηθεῖ γυναικεῖος δείκτης. Οὔτε οἱ **καλαθίσκοι** τοῦ τάφου "Ἐλευσίνα 1898, [52]" (μπορεῖ πλέον νὰ προσδιοριστεῖ θεωρητικά σίγουρα ὡς γυναίκα^ς λόγω τοῦ δαχτυλιδιοῦ, πού περιεῖχε) καὶ τοῦ τάφου "Σπάτα 1920, 3" (προσδιόριστηκε ὡς παιδιοῦ) μποροῦν νὰ ὑποστηρίξουν δείκτη. **Χρυσὲς ταινίες** ἔχουν βρεθεῖ σὲ τέσσερις "νέους" τάφους γυναικῶν⁷⁷⁶. Ὡστόσο χρυσὴ ταινία ἔχει βρεθεῖ καὶ στὸν τάφο Ker. HS 109 μαζί μὲ ὄπλα. Ἀκόμη καὶ ἂν αὐτὸς ὁ τάφος θεωρηθεῖ ἀνδρῶν, μὲ τὴν ἀναλογία τῶν ταφῶν ἀνδρῶν πρὸς τὶς ταφές γυναικῶν περίπου 1:1 ἢ παρουσία τῶν χρυσῶν ταινιῶν σὲ αὐτὸν μπορεῖ νὰ θεωρηθεῖ πιθανὴ ἐξαιρεση καὶ ὁ τύπος νὰ καθοριστεῖ ὡς *πιθανὸς γυναικεῖος δείκτης στὶς ταφές ἐνηλίκων*. Ἡ **περόνη** τοῦ νεοπροσδιορισθέντος τάφου "Ἀθήνα, Ὀλυμπιεῖον, ὁδὸς Βουλιαγμένης 1972, XIX" ἀποτελεῖ τὸ πολυπλόητο παράδειγμα τοῦ τύπου σὲ ταφή ἐνήλικης γυναίκα^ς, πού ἔλειπε μέχρι στιγμῆς. Αὐτὸ σὲ συνδυασμὸ μὲ τὸ παράδειγμα περόνης ἀπὸ ταφή γυναίκα^ς ἢ ἐφηβῆς καὶ τὸ δεδομένο ὅτι ἀρχικὰ καθορίστηκε ὡς πιθανὸς δείκτης ταφῆς ἐφηβῆς, καθορίζει τὸν τύπο καὶ *δείκτης ταφῆς γυναίκα^ς στὸς ἐνηλίκους*. Ὁρισμένες ἀπὸ τὶς ταφές, πού προσδιορίστηκαν, περιεῖχαν **σφηκωτῆρες**. Πρόκειται γιὰ ἕναν τάφο "πιθανὸν γυναίκα^ς", γιὰ ἕναν "πιθανὸν παιδιοῦ", καὶ γιὰ ἕναν "πιθανὸν γυναίκα^ς ἢ παιδιοῦ"⁷⁷⁷. Ὅλοι οἱ προσδιορισμοὶ εἶναι ἀμφίβολοι, ὡστόσο κανένας δὲν δείχνει ταφή ἀνδρῶν, ὁπότε σὲ συνδυασμὸ μὲ τὴν ταφή ἐφηβῆς στὴν ὁποία ἔχει ἐπίσης βρεθεῖ ὁ τύπος (Ag G 12:17), *ὁ σφηκωτῆρας μπορεῖ νὰ θεωρηθεῖ πιθανὸς δείκτης ταφῆς γυναίκα^ς ἢ παιδιοῦ ἢ ἐφήβου κοριτσιοῦ στὴν Ἀττικὴ (γιὰ τὴν Ἀργολίδα βλ. κ.π. σ. 316)*. Σὲ μία "νέα" ταφή γυναίκα^ς ἀπὸ τὴν Ἀττικὴ βρέθηκαν **ἐνώτια**: ἐπίσης σὲ 2 "νέες" ταφές ἐφήβων κοριττιῶν⁷⁷⁸. Ἐνώτια δὲν ἔχουν βρεθεῖ σὲ ταφές παιδιῶν. Ἡ μία ταφή γυναίκα^ς δὲν ἐπαρκεῖ γιὰ τὸν καθορισμὸ τοῦ τύπου ὡς γυναικεῖου δείκτη, *ὡστόσο, μαζί μὲ τὴν προϋπάρχουσα ταφή ἐνηλίκου μὲ ἐνώτιο ἐπακοῦν γιὰ τὸν καθορισμὸ δείκτη ἐνηλίκου στὴν Ἀττικὴ, ἀλλὰ εἶναι προφανές ὅτι προσφέρονταν καὶ σὲ κορίτσια ἐφηβικῆς ἡλικίας*. Ἐπομένως, ὡς πρὸς αὐτὸν τὸν τύπο, οἱ ταφές τῶν ἐφήβων ἔχουν ἐπηρεαστεῖ ἀπὸ τὶς ταφές τῶν ἐνηλίκων γυναικῶν καὶ ἄρα

774. "Δίπτυλον XIII", "Ἐλευσίνα 1898, Ἰσιδος", "Ἐλευσίνα 1898, α", "Ἀθήνα, Ἀκρόπολη Ν, ὁδὸς Καβαλλότι 1965, τ. Β", "Ἀθήνα, πλατεῖα Ἐλευθερίας, Δίπτυλον IX" κατὰ σειράν.

775. Γυναίκα: "Ἀθήνα, πλατεῖα Ἐλευθερίας, Δίπτυλον XIII"· ἐφηβοί: "Ἐλευσίνα 1898, Ἰσιδος", "Ἐλευσίνα 1898, α"· παιδί: "Ἀθήνα, Ἀκρόπολη Ν, ὁδὸς Καβαλλότι 1965, τ. Β"· γυναίκα ἢ παιδί: "Ἀθήνα, πλατεῖα Ἐλευθερίας, Δίπτυλον IX".

776. "Ἀθήνα, ὁδὸς Νηλέως 1967, VII", "Κεραμεικὸς 1871", Ker. HS 290/291 [α], "Ἀθήνα, ὁδὸς Βουλιαγμένης 1972, XIX".

777. "Ἐλευσίνα 1898, 11", "Ἀθήνα, Θησεῖο, ὁδὸς Νηλέως 1967, V", "Ἀθήνα, ὁδὸς Βουλιαγμένης 1972, XII".

778. Γυναίκα: "Κηφισιά, ὁδὸς Θηβαΐδος"· ἐφηβες: "Ἐλευσίνα 1898, Ἰσιδος", "Ἐλευσίνα 1898, α".

μπορεί να θεωρηθεί ο τύπος πιθανός δείκτης ταφής γυναίκας. **Περιδέραια ή χάντρες, που μάλιστα ανήκουν σε περιδέραια** έχουν βρεθεί στις 3 "νέες" ταφές εφήβων κοριτσιών⁷⁷⁹. Αυτό, σε συνδυασμό με το γεγονός ότι υπάρχει τέτοιο εύρημα σε ταφή γυναίκας, καθορίζουν τους τύπους ως πιθανό δείκτη ταφής γυναίκας, εφηβής ή παιδιού. Προκύπτει επομένως άλλο ένα σημείο διαφοροποίησης της Αργολίδας, από όπου έχουμε εύρηματα και από τάφους ανδρών. Επίσης, και στις 3 "νέες" ταφές εφήβων κοριτσιών έχουν βρεθεί **πήλινες "χάντρες"**⁷⁸⁰, οι οποίες κατά τα άλλα έχουν βρεθεί σε 2 τάφους παιδιών και σε έναν παιδιού ή εφήβου (βλ. κ.ά. 296-7). Με τα νέα δεδομένα μπορούν να καθοριστούν ως δείκτης ταφής παιδιού ή εφηβής. Και οι **πήλινες σφαίρες**, που βρέθηκαν στους 2 από τους τάφους των εφήβων κοριτσιών, μπορούν να θεωρηθούν τέτοιος δείκτης για την Αττική, βάσει της αναλογίας των ταφών ενηλίκων προς τις ταφές ανηλίκων. Ίσως το ίδιο να ισχύει και για την Εύβοια, όπου έχουν βρεθεί σε ταφές παιδιών στην Ερέτρια χωρίς να στοιχειοθετείται δείκτης. Το ίδιο ισχύει και για τα **ομοιώματα υποδημάτων**, που έχουν βρεθεί σε μία ταφή εφηβής ("Ελευσίνα 1898, τ. α") και σε μία πιθανόν εφηβής ή παιδιού ("Ψυρή, οδός Αγ. Δημητρίου 1964"). Τα **τριποδικά άγγεια**, που έχουν βρεθεί στους τάφους των εφήβων κοριτσιών, αποτελούν πολύ ιδιαίτερες προσφορές και παρ' όλο που καθορίζονται ως δείκτης, δύσκολα θα βρεθούν σε άλλες ταφές. Σε μία ταφή γυναίκας από το δείγμα τάφων της Αργολίδας (Αργος, οικόπεδο Μακρή 1963, τ. 4) έχει βρεθεί **κρατήρας**, τύπος που κατά τα άλλα στο δείγμα αυτό έχει βρεθεί μόνο σε άλλη μία ταφή άνδρα, χωρίς όμως να μπορεί θεωρηθεί ανδρικός δείκτης (βλ. κ.ά. σ. 302). Επομένως μπορεί να υποστηριχθεί ότι ο κρατήρας προσφερόταν στην Αργολίδα άδιακριτως φύλου.

Επομένως προκύπτουν οι εξής νέοι, θεωρητικά ασφαλείς δείκτες:

- ταφής γυναίκας ή εφηβής: στην Αττική το **δαχτυλίδι** και η **περόνη** έφ' όσον γνωρίζουμε ότι πρόκειται για ταφή ενηλίκου ή εφήβου αντίστοιχως
- ταφής εφηβής: στην Αττική το **τριποδικό άγγειο**
- ταφής εφηβής ή παιδιού: στην Αττική οι **πήλινες "χάντρες"**, το **ομοίωμα ζεύγους υποδημάτων** και οι **σφαίρες**

και οι πιθανοί δείκτες:

- ταφής γυναίκας ή εφηβής: στην Αττική το **ένώτιο**
- ταφής γυναίκας ή παιδιού: στην Αττική το **πινάκιο** και η **χρυσή ταινία**
- ταφής γυναίκας ή παιδιού ή εφήβου κοριτσιού: στην Αττική ο **σφηκωτήρας** και το **περιδέραιο ή οι χάντρες από ανάλογα κοσμήματα**
- ταφής εφήβου ή παιδιού: στην Αττική το **ειδώλιο**

779. Εφήβων: "Ελευσίνα 1898, Ίσιδος", "Ελευσίνα 1898, α", "Αθήνα, Θεσείο, οδός Πουλοπούλου 1967, II". Παιδιού: "Σπάτα 1920, 3".

780. "Ελευσίνα 1898, Ίσιδος", "Ελευσίνα 1898, α", "Αθήνα, Θεσείο, οδός Πουλοπούλου 1967, II".

Με αυτά τα δεδομένα ο κατάλογος των ταφών των όποιων μπορούν να προσδιοριστούν είτε το φύλο είτε η ηλικία έχει ως εξής:

- ταφές **γυναικών**:

οι ταφές που έχουν ήδη προσδιοριστεί ως τέτοιες, και επιπλέον η ταφή ἐνηλίκου

- "Ἐλευσίνα, 1898, [52]" (Γεωμετρικός) με δαχτυλίδι (ὁ τάφος ἐθεωρεῖτο πιθανὸν γυναίκας)

- ὡς ταφές **πιθανὸν γυναικῶν**:

οι ταφές που έχουν ήδη προσδιοριστεί ως τέτοιες, και οι ταφές ἐνηλίκων με πινάκια

- "Ἀθήνα, Ἀκρόπολις, Ν. κλιτὸς XVIII" (ΥΓ)
- Ker. G 24 (ΥΓ)
- "Ἀθήνα, Ἀκρόπολη Β, ὁδὸς Προμάχου 1968" (ΥΓ)
- "Μερέντα 1970, 33" (ΥΓ)
- "Σπάτα 1920, τ. 2" (ΥΓ)

- ὡς ταφές **ἐφήβων κοριτσιῶν**:

οι ταφές που έχουν ήδη προσδιοριστεί ως τέτοιες, και επιπλέον ἡ ταφή που θεωρεῖτο μέχρι στιγμῆς "πιθανὸν ἐφηβης":

- "Ἀθήνα, Ἀκρόπολη Ν, ὁδὸς Καβαλλότι 1965, ΚΑ" (ΠΓ) με περόνη (καὶ οἰνοχόη-λήκυθο)

- ὡς ταφές **γυναικῶν ἢ ἐφήβων κοριτσιῶν**:

ἡ ταφή που έχει ήδη προσδιοριστεί ως τέτοιες, και επιπλέον οι ταφές που θεωροῦνταν μέχρι στιγμῆς πιθανὸν ἐφήβων κοριτσιῶν:

- "Ἀθήνα, Ὀλυμπιεῖον, ὁδὸς Βουλιαγμένης 1972, XVIII" (ΜΓ) με περόνη
- "Ἀθήνα, Ἀκρόπολη Ν, ὁδὸς Ἐρεχθεῖου 1964, Β" (Γεωμετρικός) με περόνη

- ὡς ταφή **ἐφηβης ἢ παιδιοῦ**:

οι ταφές που έχουν ήδη προσδιοριστεί ως τέτοιες, και επιπλέον οι ἀδιάγνωστες:

- Ἐλευσίνα 1898, τ. [25] (ΥΓ) με σφαῖρα
- Ἐλευσίνα 1898, α [50] (ΥΓ) με σφαῖρα

- ὡς ταφές **πιθανὸν γυναίκας ἢ παιδιοῦ**:

οι ἀδιάγνωστες ταφές με πινάκια

- "Ἀθήνα, Ὀλυμπιεῖον, ὁδὸς Βουλιαγμένης 1972, XII" (ΥΓ)
- "Ἀθήνα, Ἀκρόπολη Β, ὁδὸς Παρθενῶνος 1961, 6" (ΥΓ)
- "Ἀθήνα, Ἀκρόπολη Β, ὁδὸς Προμάχου 1968, Ι" (ΥΓ)
- "Ἀνάβυσσος 1984, [1]" (ΥΓ)
- "Βάρη 1965, 36"
- "Μάκρη 1985, Ι" (ΥΓ)

- "Μερέντα 1970, 11 (ΥΓ)
- "Μερέντα 1970, 12 (ΥΓ)
- "Μερέντα 1970, 14" (ΥΓ)
- "Μερέντα 1970, 25" (ΥΓ)

Δέν προκύπτουν αλλαγές στις κατηγορίες "πιθανόν ανδρών", "ἐνηλίκων", "παιδιῶν", "πιθανόν παιδιῶν", "γυναικῶν ἢ παιδιῶν".

Ὅπως ἐπισημάνθηκε, ἡ διαφοροποίηση τῶν συμπερασμάτων κατὰ περιοχὴ ὀφείλεται περισσότερο στὶς διαφορὲς τῆς κατανομῆς τῶν τύπων στὶς περιοχὲς καὶ λιγότερο σὲ πραγματικὴ τοπικὴ διαφοροποίηση συνθηκῶν κτερισμοῦ. Ὡστόσο, σὲ λίγες περιπτώσεις διαπιστώνονται πραγματικὲς διαφορὲς ἢ ὁμοιότητες στὴ χρῆση τύπων κτερισμάτων, κοινῶν μεταξὺ περιοχῶν. Θεωρητικὰ βέβαιη διαφοροποίηση εἶναι ἐκείνη τῶν **πορπῶν**, πού στὴν Ἀττικὴ προσφέρονται μόνο σὲ γυναῖκες καὶ ἔφηβες, ἐνῶ στὴν Ἀργολίδα καὶ σὲ ἄνδρες. Ἡ **πρόχους** στὶς ταφὲς σώματος προσφερόταν στὴν Ἀττικὴ ἀδιακρίτως φύλου (καὶ ἡλικίας), ἐνῶ στὸ δείγμα τῆς Ἀργολίδας καθορίστηκε ὡς γυναικεῖος δείκτης στὶς ταφὲς ἐνηλίκων. Ἐπίσης, ὁ **ἀμφορέϊκος** προσφερόταν στὴν Ἀττικὴ μόνο σὲ παιδιά ἐνῶ στὴν Ἀργολίδα καὶ σὲ ἐνηλίκους (ἀν ὄχι μόνο σὲ αὐτούς). Πιθανὴ διαφοροποίηση παρατηρεῖται στὴ χρῆση τῶν **ὄστῶν ζώων**, πού στὴν Ἀττικὴ συναντῶνται πιθανόν μόνο σὲ τάφους ἐνηλίκων, ἐνῶ στὴν Εὐβοία καὶ σὲ ταφὲς παιδιῶν (ἀν ὄχι μόνο σὲ ταφὲς παιδιῶν). Ἀντίθετα, ἡ **πυξίδα** στὴν Ἀττικὴ προσφέρεται στὰ παιδιά (καὶ ἀπὸ τοὺς ἐνηλίκους ἴσως μόνο στὶς γυναῖκες), ἐνῶ στὴν Εὐβοία καὶ τὴν Ἀργολίδα πιθανόν νὰ προσφέρεται μόνο σὲ ἐνηλίκους (ἴσως μόνο γυναῖκες). Τὸ **περιδέραιο** προσφερόταν ἀδιακρίτως ἡλικίας στὴν Ἀττικὴ, ἀλλὰ στοὺς ἐνηλίκους καὶ τοὺς ἔφηβους μόνο σὲ γυναῖκες· στὴν Ἀργολίδα, ὁμοίως, ἴσως προσφερόταν ἀδιακρίτως φύλου. *Ἐπάρχουν ὁμοίότητες μεταξὺ περιοχῶν κυρίως σὲ ὅ,τι ἀφορᾷ τοὺς τύπους πού χρησιμοποιοῦνται ἀδιακρίτως τῆς ἡλικίας καὶ τοῦ φύλου τοῦ νεκροῦ. Ἔτσι, ἀνεξαρτήτως καὶ τῶν δύο αὐτῶν παραμέτρων τοποθετοῦνται στὸν τάφο οἱ **οἶνοχόες**, τὰ **κύπελλα**, οἱ **σκύφοι**, οἱ **κάνθαροι** (Ἀττικὴ καὶ Ἀργολίδα) καὶ οἱ **ὑψίλαιμοι πρόχοι** (Ἀττικὴ καὶ Εὐβοία). Ἀνεξαρτήτως ἡλικίας προσφέρονται ἀποδεδειγμένα οἱ **λήκυθοι** (Ἀττικὴ καὶ Εὐβοία), οἱ **"χύτρες"** καὶ ἡ **χειροποίητη κεραμεικὴ** (Ἀττικὴ καὶ Ἀργολίδα). Ὁμοιότητα παρατηρεῖται καὶ στὴν προσφορὰ **χαλκῶν ἀγγείων** σὲ ἐνηλίκους. Πιθανὴ ὁμοιότητα καταγράφεται στὴν ἀπόδοση τῶν **ἀγγείων πόσεως με πρόχου** στὰ παιδιά (Ἀττικὴ, ἴσως Εὐβοία), τῶν **ἀρυβάλλων** ἀδιακρίτως ἡλικίας (Ἀττικὴ, ἴσως Ἀργολίδα), τοῦ **ἐνωτίου** στὶς γυναῖκες (Ἀργολίδα, ἴσως Ἀττικὴ). Γιὰ τὰ **δαχτυλίδια** παρατηρεῖται μερικὴ ὁμοιότητα καὶ μερικὴ διαφοροποίηση. Προσφέρονταν ἀνεξαρτήτως ἡλικίας, ἀλλὰ ὡς πρὸς τὰ φύλα, ἐνῶ στὴν Ἀττικὴ προσφέρονταν μόνο σὲ γυναῖκες (βλ. κ.π. σ. 329), στὴν Ἀργολίδα προσφέρονταν καὶ σὲ ἄνδρες. *Ἀκόμα καὶ ἂν αὕτῃ ἡ εἰκόνα ποικιλίας συνθηκῶν, ὀφείλεται στὴν ἀποσπασματικότητά τοῦ ὕλικου*⁷⁸¹, *δὲν ἐπιτρέπει τῆ**

781. Ἐποὶ μάλιστα τὰ περισσότερα ἀπὸ τὰ προαναφερθέντα συμπεράσματα προκύπτουν ἀπὸ ἓνα πολὺ μικρὸ ἀριθμὸ παραδειγμάτων τῶν τύπων ἀνά ἀνθρωπολογικὴ κατηγορία

χρησιμοποίηση δεικτών που καθορίστηκαν ως τέτοιοι σε μία περιοχή για τον προσδιορισμό αδιάγνωστων ταφών μās άλλης περιοχής.

Προσδιορίστηκαν συνολικά 45 από τις περίπου 500 γεωμετρικές ταφές σώματος σε τάφο ή άγγειο που εξετάστηκαν (περίπου 9%): 12 ταφές γυναικών, μία γυναίκας ή παιδιού, δεκατέσσερις ενήλικων, τέσσερις εφήβων κοριτσιών, τρεις γυναικών ή εφήβων κοριτσιών, 7 παιδιών και τέσσερις εφήβων ή παιδιών (τρεις εφήβων κοριτσιών). Έπομένως, άλλες ταφές προσδιορίστηκαν ως προς το φύλο και την ηλικία (ενήλικοι γυναίκες, εφηβες), άλλες μόνο ως προς την ηλικία (αν και όχι πάντα απολύτως συγκεκριμένα), ενώ υπάρχει και η άσαφής κατηγορία "γυναίκα ή παιδί". Χαρακτηριστικό είναι ότι λανθάνουν οι ταφές των ανδρών· επίσης ότι η πλειονότητα των ταφών δεν περιείχαν κτερίσματα-δείκτες, που σημαίνει ότι μία σειρά τύπων κτερισμάτων, πολλοί από τους οποίους είναι οι πιο συνήθεις, οι πιο εύρως διαδεδομένοι, προσφέρονταν άδιακρίτως φύλου και ηλικίας. Άνιχνεύθηκε επίσης ο μικτός χαρακτήρας των κτερισμάτων των ταφών εφήβων, εν μέρει παιδικός, εν μέρει ενήλικος. Με αυτό το δεδομένο αναρωτιέται κανείς κατά πόσο είναι δυνατόν, ένας έφηβος να έχει κτεριστεί μόνο με ενήλικα ή μόνο με παιδικά κτερίσματα, όποτε να προσδιοριστεί βάσει αυτών λανθασμένα είτε ως ενήλικος είτε ως παιδί. Και στις ταφές εφήβων, όπως και στις τις ταφές ενήλικων, διαπιστώνεται μερικές φορές το γυναικείο φύλο. Και πάλι τα άσθρενα λανθάνουν. Με τον καθορισμό του φύλου των παιδιών τα πράγματα είναι πολύ δύσκολα, δεδομένου ότι οστεολογικώς έχει προσδιοριστεί το φύλο μόνο 2 κοριτσιών. Δεν έχουν διαπιστωθεί αγόρια προς σύγκριση. Έπιπλέον, και οι 2 αυτές ταφές κοριτσιών, αλλά και γενικά οι ταφές παιδιών δεν περιέχουν κτερίσματα, που καθορίστηκαν ως δείκτες φύλου στις ταφές ενήλικων. Ένδεχομένως το φύλο να έπαιξε μικρότερο ρόλο στην επιλογή των κτερισμάτων ενός παιδιού, από ό,τι στις ταφές ενήλικων, οι οποίες κατά πλειονότητα επίσης δεν περιείχαν κτερίσματα-δείκτες φύλου. Τελικά, το σημαντικότερο συμπέρασμα είναι ότι η συνήθεια κτερισμού με αντικείμενα χαρακτηριστικά του φύλου δεν ήταν κυρίαρχη.

Οι ταφές τέφρας (πίν. 158-173), που μπορούν να χρησιμοποιηθούν, είναι 220. Έξ αυτών εκατόν ογδόντα μία (181) έχουν τεφροδόχο (πίν. 158-166): 172 της Άττικής, συμπεριλαμβανομένων 8 άμφισβητούμενων ταφών τέφρας της Άκαδημίας (βλ. κ.ά. σημ. 476), και 9 της Εύβοιας· 18 είναι ταφές τέφρας χωρίς τεφροδόχο (πίν. 167-170): 15 της Άττικής και 12 της Εύβοιας· δεκατέσσερις δεν είναι σαφές αν ανήκουν στον ένα ή στον άλλο τύπο (πίν. 171-173): 12 της Άττικής και 2 της Εύβοιας. Χωριστά εξετάζονται 48 λακκοειδείς τάφοι της Εύβοιας από το Λευκαντί και το Βιγλατούρι, που πιθανόν να συνδέονται με αποτέφρωση (πίν. 174-179), και 8 θέσεις αποτέφρωσης από το Λευκαντί (πίν. 180-184). Από αυτό το σύνολο έχουν προσδιοριστεί από οστεολόγο ή από τον ανασκαφέα ή ηλικία 43 ταφών, στην

πλειονότητά τους από την Ἀττική: 20 ἀνδρῶν⁷⁸², 11 γυναικῶν⁷⁸³, 6 ἐνηλίκων⁷⁸⁴, μία ἐφήβου ἀγοριστῶ⁷⁸⁵, 6 παιδιῶν⁷⁸⁶. Στὴν Ἀττικὴ ἡ γενικὴ ἀναλογία τῶν ταφῶν τῶν γυναικῶν πρὸς τὶς ταφές τῶν ἀνδρῶν εἶναι περίπου 1:2 καὶ τῶν ταφῶν τῶν παιδιῶν πρὸς τὶς ταφές τῶν ἐνηλίκων περίπου 1:7. Αὐτὲς οἱ γενικὲς ἀναλογίες ἀναφέρονται ὡς στατιστικὸ στοιχεῖο πρὸς σύγκριση μὲ τὶς ἀναλογίες σὲ κάθε ταφικὸ ὑποσύνολο (τῶν τεφροδόχων, τῶν τάφων μὲ κτερίσματα στὸ ἐσωτερικὸ τῆς τεφροδόχου, γύρω ἀπὸ αὐτήν, στὸ στρώμα πυρᾶς ἢ ψηλότερα ἀπὸ τὴν ταφή). Ὅπως ὑποδείχθηκε ἀπὸ τὴν ἀνάλυση τῶν ταφικῶν συνόλων, ἡ ἐξέταση τῶν κτερισμάτων κατὰ φύλα καὶ ἡλικίες θὰ γίνῃ βάσει αὐτῶν τῶν ἐπιμέρους ἀναλογιῶν. Στὶς ταφές μὲ κτερίσματα ἐντὸς τῆς τεφροδόχου ἡ ἀναλογία τῶν ταφῶν γυναικῶν πρὸς τὶς ταφές ἀνδρῶν εἶναι 3:4, στὶς ταφές μὲ κτερίσματα γύρω ἀπὸ τὴν τεφροδόχο, ποὺ εἶναι καὶ τὸ μεγαλύτερο ὑποσύνολο, 8:15= περίπου 1:2, ὅπως καὶ ἡ ἀναλογία τῶν ἰδίων τῶν τεφροδόχων, στὶς ταφές μὲ κτερίσματα στὸ στρώμα πυρᾶς 3:4 καὶ στὶς ταφές μὲ κτερίσματα πάνω ἀπὸ τὴν ταφή (ἢ σῆμα) 1:9. Ἡ ταφή τέφρας γυναικῆς χωρὶς τεφροδόχο Ag I 18:3 συνυπολογίστηκε στὶς ταφές μὲ κτερίσματα στὸ στρώμα πυρᾶς, δεδομένου ὅτι δὲν ἔχουν διαπιστωθεῖ διαφορὲς τοῦ στρώματος πυρᾶς τῶν δύο τύπων τῶν ταφῶν τέφρας (βλ. κ.ἀ. σ. 157). Ἡ ἀναλογία τῶν ταφῶν παιδιῶν πρὸς τὶς ταφές ἐνηλίκων ἀφορᾷ μόνο στὶς ταφές μὲ κτερίσματα γύρω ἀπὸ τὴν τεφροδόχο (δὲν ὑπάρχουν εὐρήματα στὶς ταφές παιδιῶν ἀπὸ τὶς ὑπόλοιπες θέσεις) καὶ εἶναι 1:9⁷⁸⁷. Οἱ 3 προσδιορισμέναι ταφές σὲ λακκοειδεῖς τάφους τοῦ Λεικαντίου εἶναι πολὺ λίγαι, γιὰ νὰ ὀδηγήσουν σὲ συμπεράσματα· ἐν πάσει περιπτώσει δίνουν ἀναλογία ταφῶν ἐνηλίκων πρὸς τὶς ταφές παιδιῶν 1:2. Γιὰ τὴν Ἐρέτρια ἐξάγεται ἀναλογία μόνο γιὰ τὶς ταφές γυναικῶν πρὸς τὶς ταφές ἀνδρῶν γιὰ τὰ κτερίσματα στὸ ἐσωτερικὸ τῆς τεφροδόχου καὶ γύρω τῆς, καὶ εἶναι 1:2.

Ἡ κατανομή τῶν τύπων ὡς πρὸς τὰ φύλα καὶ τὶς ἡλικίες καὶ κατὰ τὸν τρόπο προσφορᾶς τους (τεφροδόχος, στρώμα πυρᾶς κλπ.) ἔχει ὡς ἐξῆς⁷⁸⁸:

-
782. Ἀθήνα: Ag D 16:4, Ag N 16:4, Ker. G 1, 2, 11, 22, 23, 30, 31, 36, 37, 38, 42, 59, 74· Ἐρέτρια: Eretria 1967, τ. 5, 6, 8, 9.
783. Ἀθήνα: Ag H 16:6, Ag I 18:3 (χωρὶς τεφροδόχο) Ker. G 7, 12, 14, 18, 41, 86, 89· Ἐρέτρια: Eretria 1967, τ. 7, 10.
784. Ἀθήνα: Ag C 8:6, Ἐλευσίνα 1898, [23]· Ἐρέτρια: "Eretria 1967, τ. 13", "ναὸς Ἀπόλλωνα, τ. 1", "ΟΓ 689, τ. 1"· Lefk. P 46.
785. Ἀθήνα: Ker. G 13.
786. Ἀθήνα: Ker. G 3, "Ἀκαδημία 1956, 8" (; βλ. σημ. 476), "Ἐλευσίνα 1975, Γ 15, Γ 36", Lefk. T 5, 36.
787. Τρεῖς ταφές παιδιῶν· μία τέταρτη (Ker. G 3) εἶναι ἀγνώστου τύπου καὶ δὲν γνωρίζουμε τὴ θέση προσφορᾶς τῶν κτερισμάτων τῆς.
788. Οἱ τύποι ποὺ ἀντιπροσωπεύονται σὲ ἕναν μόνο τάφο συγκαταλέγονται στὴν "Ἀσυνήθη". ὅπου δὲν δηλώνεται τόπος προέλευσης, ἐννοεῖται ἡ Ἀττικὴ.

Μέσα στην τεφροδόχο:

Κτέρισμα	Άνδρες	Γυναίκες	Ένήλικοι	Άγόρια έφηβοι	Παιδιά	Άγνωστο
Κάλαθος		X 1				
Κύπελλο						X
Οινοχόη						X
Χειρ.κεραμ.(πλὴν "χύτρας")						X 1
Αίχμη	X 1					X 1
Δαχτυλίδι	X 1 Εὐβ.	X				X 1
Ένώτιο		X 1				
Έργαλεία	X 1					
Μαχαίρι,έγχειρίδιο	X 1					X 1
Ξίφος, λαβή						X 1
Όστᾶ ζώου		X 1				X 1
Όστείνα άντικ.	X 1	X 1				X 1
Περιδέραιο		X 1				X 1 Εὐβ.
Περώνη		X	X; 1			X Άττ.
Πόρπη	X 1 Εὐβ.	X				X 1
Σααραβαίος	X 1 Εὐβ.					X 1
Σφραγίδα		X 1				
Χρ. ταινία	X			X 1		X
Λουπά		X 1 Εὐβ.				X (Άττ., Εὐβ.)

Γύρω από την τεφροδόχο (καί στό δρυγμα βλ. κ.ά. σ. 149):

Κτέρισμα	Άνδρες	Γυναίκες	Ένήλικοι	Άγόρια έφηβοι	Παιδιά	Άγνωστο
Άμφ. λ.λ.	X τεφρ.	X	X τεφρ.	X 1 τεφρ.	X τεφρ.	X (Άττ., 1 Εὐβ.)
Άμφ. λ.κ.		X τεφρ.				Xτεφρ.(Άττ.,1Εὐβ.)
Άμφ. λ.χ.	X 1					X(+1 τεφρ.)
Άμφ. λ.δ.		X τεφρ.				X
Άρύβαλλος						X
X. δίνοσ	Xτεφρ. Εὐβ.	Xτεφρ. Εὐβ.				Xτεφρ. Άττ.,1 Εὐβ.
Ίδιόσχ. άγγ. πόσεωσ						X
Κάλαθος	X 1			X; ταφή άγν. τύπου		X
Κάνθαροσ	X				X 1	X
Κρατήρασ						X 1
Κρατηρίσκοσ						X 1
Κύπελλο	X	X	X 1			X
Σκ/δής λάκαινα						X
Σκ/δής λάκαινα-πυξίδα		X 1				X
Ύψιλ. σκ/δής λάκαινα						X
Λήκυθοσ						X
Οιν.-λήκ.		X 1			X 1	X
Οίνοχόη	X	X 1	X 1		X	X
Πινάκιο		X 1			X; ταφή άγν. τύπου	X
"Πολλαπλότητα"	X 1	X		X		X
Πρόχοουσ					X 1 τεφρ.	X
Ύψιλ. πρόχ.		X 1				X
Πυξίδα	X	X 1			X	X (+1 τεφρ.)

Γύρω από την τεφροδόχο (και στο δορυγμα βλ. κ.ά. σ. 149):

Κτέρισμα	Άνδρες	Γυναίκες	Ένήλικοι	Άγόρια έφηβοι	Παιδιά	Άγνωστο
Σκύφος	X	X	X	X	X	X
Ύδρεια		X 1				X 1 τεφρ.
Χ. άγγείο	X	X		X		X Άττ., τεφρ. Εϋβ.
Χειρ. έγχάρ. κεραμ						X 1
Χειρ.κεραμ.(πλήν "χύτρας")	X 1					X 1
"Χύτρα"					X 1	X (+1 τεφρ.)
Λοιπά άγγ.		X 1				X
Αίχμη	X(Άττ.,Εϋβ.					X 1 Άττ., 1 Εϋβ.
Δαχτυλίδι		X 1				X 1
Ειδώλιο						
Ένώτιο						X 1 Εϋβ.
Έργαλεία	X 1					X 1 Εϋβ.
Κιβωτίδιο		X 1				
Μαχαίρι,έγχειρίδιο	X 1					X Άττ., 1 Εϋβ.
Ξίφος	X Άττ.,Εϋβ.			X 1		X Άττ., Εϋβ.
Όστα ζώου	X	X				X 1
Περόνη		X 1		X 1		
Πόρπη						X
Ύπόστατο, τρίπους	X					X 1
"Χάντρα" πήλ.						X 1
Χρ. ταινία						X 1
Άμφορέας		X 1				
Κάλαθος		X 1				
Κάνθαρος	X 1	X 1				X
Κύπελλο		X				X 1
Λήκυθος						X 1
Οίν.-λήκ.		X 1				X
Οίνοχόη	X	X 1		X 1		X Άττ., 1 Εϋβ.
Πινάκιο						X Άττ., 1 Εϋβ.
"Πολλαπλότητα"		X 1		X		X Άττ., Εϋβ.
Πυξίδα	X	X		X		X
Σκύφος						X 1 Άττ., 1 Εϋβ.
Ύδρεια						X 1 Εϋβ.
Χειρ. έγχάρ. κεραμ	X					X
"Χύτρα"		X		X 1		X Άττ., 1 Εϋβ.
Πώμα πυξίδας		X				X
Αίχμη	X 1					X 1 Εϋβ.
Δαχτυλίδι		X 1				
Ένώτιο						X 1 Εϋβ.
Έργαλεία				X 1		X 1 Εϋβ.
Μαχαίρι,έγχειρίδιο		X 1		X 1		X

Άπό τὸ στρώμα πυρᾶς

Κτέρισμα	Ἄνδρες	Γυναῖκες	Ἐνήλικοι	Ἀγόρια ἔφηβοι	Παιδιά	Ἄγνωστο
Ξίφος	X 1			X 1		
Ὅμοῖωμα ὑποδ.						X
Ὅστα ζώου	X	X 1				
Περὸνη		X 1		X 1		
Πόρπη						X 1 Ἄττ., 1 Εὔβ.
Σφονδύλι		X 1				
"Χάντρα" πήλ.		X				X 1
Ἐγγ. χειρ. κερ.		X				X 1
Λοιπά	X 1	X 1				X 1 Εὔβ.

Πάνω ἀπὸ τὴν ταφή

Κτέρισμα	Ἄνδρες	Γυναῖκες	Ἐνήλικοι	Ἀγόρια ἔφηβοι	Παιδιά	Ἄγνωστο
Ἄμφορέας		X 1				
Ἄμφ. λ.κ.						X 1
Ἄμφ. λ.λ.						X 1
Κρατήρας	X					X
Κύπελλο		X 1 Εὔβ.				
Πρόχους	X 1 Εὔβ.					
Σκύφος	X 1					X 1
"Χύτρα"		X 1 Εὔβ.				X 1
Χειρ. ἐγγάρ. κεραμ.						X
Αἰχμή		X 1 Εὔβ.				
Ξίφος						X 1 Ἄττ.
Ὅστα ζώου	X					
Περὸνη						X 1
Πόρπη						X 1
Σφαίρα πήλ.						X 1
Χάντρα πήλ.						X 1
Ἐγγ. χειρ. κερ.						X 1
Λοιπά	X 1	X 1				X

Οἱ ἀκόλουθες παρατηρήσεις ἀφοροῦν στὴν **Ἄττική**, ἐκτός ἂν ἀναφέρεται διαφορετικά.

Τὸ γεγονός ὅτι οἱ ταφές τῶν παιδιῶν ποὺ ἔχουν διαπιστωθεῖ, εἶναι μόνο τέσσερις (σὺν μία ἐφήβου ἀγοριῶν), περιορίζει πολὺ τὶς δυνατότητες ἐξαγωγῆς συμπερασμάτων ὡς πρὸς τὶς ἡλικίες. Οἱ ταφές αὐτές δὲν ἔχουν κτερίσματα στοῦ ἐσωτερικοῦ τῆς τεφροδόχου, στοῦ στρώμα πυρᾶς καὶ πάνω ἀπὸ τὸν ταφή, ὁπότε δὲν μπορεῖ νὰ γίνῃ σύγκριση μὲ τὶς ταφές ἐνηλίκων ὡς πρὸς αὐτές τὶς θέσεις. Σὲ ὅ,τι ἀφορᾷ τὰ κτερίσματα γύρω ἀπὸ τὴν τεφροδόχο, γιὰ νὰ καθορισθεῖ ἕνας τύπος κτερίσματος ὡς δείκτης ταφῆς ἐνηλίκου, πρέπει νὰ ἔχει βρεθεῖ σὲ τοὐλάχιστον 9 ταφές ἐνηλίκων (καὶ καμμία παιδιοῦ). Ὅσο κι ἂν φαίνεται περιεργό, αὐτὴ τὴν προϋπόθεση δὲν τὴν πληρεῖ σχεδὸν κανένας τύπος (βλ. κ.π. "κρατήρας"). Ἐπομένως, δὲν μποροῦν νὰ καθοριστοῦν δείκτες ἐνηλίκων καὶ σὲ ὅσες περιπτώσεις καθορίζονται δείκτες τοῦ ἐνός ἢ τοῦ ἄλλου φύλου, αὐτοὶ ἀφοροῦν στοὺς ἐνηλίκους νεκρούς, Αὐτὸ σημαίνει ὅτι

μπορούν να χρησιμοποιηθούν για τον καθορισμό του φύλου μόνο νεκρών για τους οποίους ήδη γνωρίζουμε ότι είναι ένηλικοι. Στις ταφές τέφρας ή ηλικία του νεκρού μπορεί να διαγνωστεί μόνο μέσω οστεολογικής μελέτης και σε ελάχιστες περιπτώσεις είναι γνωστή χωρίς ταυτόχρονα να είναι γνωστό το φύλο του νεκρού. Πρέπει να σημειωθεί ότι οι 4 ταφές παιδιών που έχουν διαπιστωθεί οστεολογικά, δεν αποτελούν αμελητέο αριθμό σε σχέση με τις ταφές ενηλίκων. Ποσοστιαία αντιστοιχούν σε περίπου 13% των ταφών τέφρας, που έχουν προσδιοριστεί από οστεολόγο. Επιπλέον, είναι πολύ πιθανό ότι ένα τμήμα των ταφών τέφρας παιδιών έχει διαφύγει από την αντίληψη των μελετητών, γιατί δεν αφήνουν οστεολογικά κατάλοιπα, ιδίως αν πρόκειται για ταφές χωρίς τεφροδόχο, εξ ου και η γενίκευση ότι τα παιδιά δεν αποτεφρώνονταν.

Για όρισμένους από τους τύπους κτερισμάτων δεν είναι δυνατόν να εξαχθεί κανένα συμπέρασμα, γιατί έχουν βρεθεί μόνο σε αδιάγνωστους τάφους: πρόκειται για τον **αρύβαλλο**, τα **ιδιόσχημα άγγεια πόσεως**, τον **κρατηρίσκο**, τη **σκυφοειδή λάκαινα**, την **ύψιπου σκυφοειδή λάκαινα**, τη **λήκυθο**, το **ειδώλιο**, τον **σκαραβαίο** και το **όμοιομα ύποδημάτων**.

Ο **άμφορέας με λαβές στον λαιμό** ως τεφροδόχος (πίν. 159) έχει βρεθεί σε πολλές (15) ταφές ανδρών και σε μία γυναίκας, την Ker. G 18: επίσης σε 2 ταφές ενηλίκων άγνωστου φύλου, στην ταφή του εφήβου άγοριού, και σε μία ή 2 ταφές παιδιών (στην "Ελευσίνα 1975 Γ 15" και στην αμφίβολη "Ακαδημία 1956, 8" (βλ. σημ. 476). *Επομένως, ο τύπος χρησιμοποιόταν ως τεφροδόχος ανεξαρτήτως ηλικίας. Η ταφή γυναίκας μπορεί και να αποτελεί εξαίρεση, αν σκεφτεί κανείς ότι βάσει της αναλογίας των ταφών γυναικών προς τις ταφές ανδρών (1:2), αν αυτός ο τύπος άμφορέα χρησιμοποιόταν συστηματικά και στις ταφές γυναικών ως τεφροδόχος, θα έπρεπε να είχαν βρεθεί τουλάχιστον 7 ταφές γυναικών με αυτόν. Γι' αυτό και θα θεωρηθεί πιθανός δείκτης ταφής άνδρα.* Ως κτερίσμα γύρω από την τεφροδόχο δεν έχει βρεθεί σε καμία από τις ταφές των ενηλίκων ατόμων, αλλά βάσει της αναλογίας των ταφών αυτών προς τις ταφές των ενηλίκων με κτερίσματα σε αυτή τη θέση, δεν καθορίζεται δείκτης ηλικίας. Ως προς τα φύλα ως κτερίσμα σε αυτή τη θέση έχει βρεθεί σε 3 ταφές ανδρών⁷⁸⁹ και σε μία γυναίκας, την Ag H 16:6. Ο τάφος αυτός είναι ένας από εκείνους τους εξαιρετικά πλούσιους τάφους γυναικών, που αποτελούν ακόμα έρωτηματικό για την έρευνα⁷⁹⁰. Και κατά την εξέταση προηγούμενων περιόδων φάνηκε ασφαλέστερο τέτοιοι εξαιρετικοί τάφοι (δπως και π.χ. ο "τάφος της "Ισιδος" στις γεωμετρικές ταφές σώματος) να χρησιμοποιούνται με περίσκεψη, μια και φανερά δεν αποτελούν χαρακτηριστικά παραδείγματα για τις όμοειδεις τους ταφές. Με αυτό το δεδομένο ή παρουσία του άμφορέα με λαβές στον λαιμό σε αυτή τη ταφή γυναίκας, μπορεί να αποτελεί εξαίρεση. Ωστόσο, αυτό το παράδειγμα σε συνδυασμό με την εύρεση του τύπου ως τεφροδόχου σε άλλη ταφή γυναίκας, αλλά και την παρουσία του στις ταφές ανδρών,

789. Ker. G 74, 23, 30.

790. Μεταξύ των ιδιαίτερων κτερισμάτων του: κιβωτίδιο πήλινο με όμοιώματα "σιτοβολώνων", χρυσά ένωτια, τρία χρυσά δαχτυλίδια, 2 σφραγίδες έλεφαντοστού και μεγάλη ποσότητα χειροποίητης έγχάρακτης κεραμεικής, με έντυπωσιακή παρουσία 12 πυξίδων.

αποτρέπει από τον καθορισμό έστω και πιθανού δείκτη ταφής άνδρα, όποτε θεωρείται ότι ό άμφορέας με λαβές στον λαιμό ως κτέρισμα γύρω από την τεφροδόχο χρησιμοποιόταν άνεξαρτήτως φύλου⁷⁹¹. 'Ο άμφορέας με λαβές στην κοιλιά έχει βρεθεί ως τεφροδόχος σε 2 τάφους γυναικών, τον Ag H 16:6 και στον Ker. G 41. Δέν έχει βρεθεί κανένας σε τάφο άνδρα, και οι 2 γυναικών άρκοϋν για να τον ύποστηρίξουν ως δείκτη ταφής γυναίκας, όταν είναι τεφροδόχος (έφ' όσον πρόκειται για ταφή ένηλίκου). Κατά τά άλλα ό τύπος έχει βρεθεί μόνο πάνω από μία άδιάγνωστη ταφή (Ker. G 76) σε προβληματική σχέση μαζί της λόγω διατάραξης. Οι άμφορείς με λαβές στο χείλος εκπροσωποϋνται από ένα μόνο παράδειγμα σε προσδιορισμένη ταφή⁷⁹², την ταφή άνδρα Ker. G 22 ως κτέρισμα. Βάσει της άναλογίας των ταφών των γυναικών προς τις ταφές των άνδρων στο ύποσύνολο των κτερισμάτων γύρω από την τεφροδόχο δέν καθορίζεται δείκτης ταφής άνδρα. 'Ο άμφορέας με λαβές στον ώμο είναι ή κατ' έξοχήν τεφροδόχος των ταφών γυναικών⁷⁹³. Δέν έχει βρεθεί σε καμμία ταφή άνδρα και καθορίζεται ως δείκτης ταφής γυναίκας, όταν πρόκειται για ταφή ένηλίκου. Σε κανέναν τάφο (ούτε στους άδιάγνωστους) δέν έχει βρεθεί με άλλη χρήση πλίν αυτής της τεφροδόχου. Ένας άμφορέας άγνώστου τύπου έχει βρεθεί στο στρώμα πυράς της ταφής γυναίκας Ker. G 12 και θεωρητικά έπαρκεί όριακά για τον καθορισμό δείκτη ταφής γυναίκας στο στρώμα πυράς, δώρον άδωρον ώστόσο, αφού μη γνωρίζοντας τον άκριβή του τύπο δέν μπορούμε να προσδιορίσουμε άδιάγνωστες ταφές βάσει αυτού του στοιχείου. Οι προσδιορισμένες ταφές με καλάθους είναι ή ταφή άνδρα Ag N 16:4 (γύρω από την τεφροδόχο), ή ταφή γυναίκας Ag H 16:6 (μέσα στην τεφροδόχο και στο στρώμα της πυράς) και ή ταφή παιδιού άγνώστου τύπου Ker. G 3 (σε άγνωστη θέση). 'Η ταφή του άνδρα δέν έπαρκεί για να καθοριστεί ό καλάθος ως δείκτης ταφής άνδρα γύρω από την τεφροδόχο. 'Η ταφή της γυναίκας πάλι έπαρκεί όριακά (με άναλογία τόσο για τό έσωτερικό της τεφροδόχου, όσο και για τό στρώμα πυράς 3:4). 'Ωστόσο και στις δύο περιπτώσεις πρόκειται για την έξαιρετική ταφή Ag H 16:6. 'Όλοι οι καλάθοι της ταφής είναι διάτρητοι, τύπος σπανιότερος του συνήθους καλάθου με πλήρη τοιχώματα⁷⁹⁴, και επιπλέον είναι σπασμένοι και έλλιπείς, άκόμα και εκείνος του έσωτερικού της τεφροδόχου. 'Η θραύση καλάθου, καθώς και ή εύρεσή τους στο στρώμα πυράς, άποτελεί έξαιρεση, αφού ό τύπος τοποθετείται κατά κανόνα σε περιβάλλον άκέραιων άγγείων (βλ. κ.ά. σ. 156, 158, 166). 'Επομένως έχουμε μία έξαιρετική χρήση του τύπου στα πλαίσια μιας μη χαρακτηριστικής ταφής, και με αυτά τά δεδομένα κρίνεται έπισηφαλές τό να καθοριστεί δείκτης. 'Η ταφή παιδιού, παρ' όλο πού είναι άγνώστου τύπου και δέν δίνει τή δυνατότητα για πιο συγκεκριμένες συγκρίσεις βάσει της θέσης των κτερισμάτων, δείχνει ότι ό καλάθος προσφερόταν και στα παιδιά. **Κάνθαροι** έχουν βρεθεί σε 6 τάφους άνδρων, σε 5 γύρω από

791. Κανένας τύπος άμφορέα δέν συναντάται στο στρώμα πυράς και μόνο σε δύο άδιάγνωστες ταφές έχουν βρεθεί πάνω από την ταφή "Αθήνα, πλατεία Έλευθερίας, όδός Κριεζή 1968, τ. V", Ker. G 76.

792. Στις άδιάγνωστες ταφές έχει βρεθεί τρεις φορές ως κτέρισμα γύρω από την τεφροδόχο (Ker. G 22, 43, 29), καθώς και ως τεφροδόχος σε δύο τάφους ('Αθήνα, Άκρόπολη N, όδός Καβαλλότι 1965, Θ και ΙΗ".

793. Ker. G 7, 12, 14, 86, 89.

794. Διάτρητοι καλάθοι έχουν βρεθεί μόνο σε άλλες τρεις ταφές (την ταφή τέφρας Ag N 16:4, την ταφή σώματος "Έλευσίνα 1898, "Ισιδος", και τον τάφο Lefk. S 59.

τήν τεφροδόχο και σέ έναν στό στρώμα πυράς⁷⁹⁵. Επίσης, έχουν βρεθεί γύρω από την τεφροδόχο στον τάφο παιδιού ("Ελευσίνα 1975, Γ 36") και στο στρώμα πυράς στον τάφο γυναίκας Ag H 16:6. Βάσει των αναλογιών ο κάρναφος στοιχειοθετείται ως *δείκτης ταφής άνδρα για τα κτερίσματα γύρω από την τεφροδόχο, όταν πρόκειται για ταφή ενήλικου, ενώ προσφερόταν αδιακρίτως φύλου στο στρώμα πυράς*. Ο *κρατήρας* έχει βρεθεί στο έσωτερικό των τάφων μόνο σε αδιάγνωστες ταφές. Ως σήμα ωστόσο, έχει βρεθεί και σε οστεολογικώς προσδιορισμένες ταφές άνδρων, και μάλιστα σε 8 ή 9 στον αριθμό⁷⁹⁶. *Επομένως, στοιχειοθετείται άνετα ως δείκτης ταφής ενήλικου άνδρα (9 παραδείγματα σε ταφές ενήλικων είναι το όριο για τους δείκτες ταφής ενήλικου)*. Το γεγονός ότι όλες αυτές οι ταφές προέρχονται από τον Κεραμεικό, προκαλεί τη σκέψη ότι ίσως πρόκειται για τοπικό έθιμο. Ωστόσο, κρατήρες σήματα έχουν βρεθεί και σε 2 αδιάγνωστες ταφές από άλλα μέρη⁷⁹⁷. Τα *κύπελλα* τοποθετούνται κυρίως γύρω από την τεφροδόχο (βλ. κ.ά. σ. 148-50). Σε αυτή τη θέση έχουν βρεθεί σε 4 ταφές άνδρων και 2 ταφές γυναικών, καθώς και σε μία ενήλικου άγνωστου φύλου⁷⁹⁸. Βρέθηκαν επίσης στην ταφή τέφρας παιδιού άγνωστου τύπου Ker. G 3. Και η αναλογία των ταφών παιδιών προς τις ταφές ενήλικων, αλλά και αυτή η ταφή, δεν επιτρέπουν τον καθορισμό *δείκτη ταφής ενήλικου*. Στο στρώμα πυράς έχουν βρεθεί σε 2 ταφές γυναικών, μία πρώιμη με τεφροδόχο και μία μέση γεωμετρική χωρίς τεφροδόχο⁷⁹⁹, οι οποίες έπαρκοϋν για τον καθορισμό *δείκτη ταφής γυναίκας στο στρώμα πυράς, όταν πρόκειται για ταφή ενήλικου*⁸⁰⁰. Κύπελλα έχουν βρεθεί και σε ταφές αδιάγνωστες μέσα στην τεφροδόχο (πίν. 158), καθώς και πάνω από ταφή άνδρα στην Έρετρια (Eretria 1967, 9), η οποία όμως δεν έπαρκει για τον καθορισμό δείκτη, αφού η τοπική αναλογία των ταφών γυναικών προς τις ταφές άνδρων για τα κτερίσματα γύρω από την τεφροδόχο είναι 1:2 και δεν στοιχειοθετείται αναλογία για τα κτερίσματα πάνω από την ταφή. Από τους τύπους της σκυφοειδούς λάκαινας μόνο μία *σκυφοειδής λάκαινα- πυξίδα* έχει βρεθεί σε μία προσδιορισμένη ταφή γυναίκας, την Ker. G 89, γύρω από την τεφροδόχο. Αυτή η ταφή έπαρκει για τον καθορισμό *δείκτη ταφής γυναίκας έφ' όσον πρόκειται για ενήλικο νεκρό*. Η *οινόχνη-λήκυθος* έχει βρεθεί σε 3 προσδιορισμένες ταφές, 2 γυναικών και μία παιδιού. Στη ταφή γυναίκας Ag H 16:6 και στην ταφή παιδιού "Ελευσίνα 1975, Γ 15" γύρω από την τεφροδόχο, καθώς και στη ταφή τέφρας γυναίκας χωρίς τεφροδόχο Ag I 18:3 μάλλον από το στρώμα πυράς. Οι αναλογίες των ταφών των γυναικών προς τις ταφές των άνδρων (έκείνη των ταφών με κτερίσματα γύρω από την τεφροδόχο, αλλά και εκείνη των ταφών με κτερίσματα στο στρώμα πυράς) επιτρέπουν να καθοριστει *η οινόχνη-λήκυθος δείκτης ταφής*

795. Γύρω από την τεφροδόχο: Ag D 16:4, Ker. G 2, 23 (στο μέσο) 74, 42· στρώμα πυράς: Ag. N 16:4.

796. Ker. G 1, 2, 11, 22, 23, 30, 37, 42, 43. Ώστρακο κρατήρα έχει βρεθεί και σε μία ταφή άνδρα στην Έρετρια (Eretria 1967, τ. 9), πάνω από το κάλυμμα του όρυγματος της τεφροδόχου. Άκόμα και αν θεωρηθεί ότι χρησιμοποιήθηκε δλόκληρο το άγγείο σε κάποια φάση της τελετής, ο ένας τάφος άνδρα δεν έπαρκει βάσει της αναλογίας των ταφών των γυναικών προς τις ταφές των άνδρων (1:2) στην Εύβοια για να κατοχυρωθεί δείκτης ταφής άνδρα.

797. "Αθήνα, πλατεία Έλευθερίας, Δίπτυλον ΙΙ", "Ανάβυσσος 1973, Ι".

798. Άνδρες: Ag D 16:4, Ker. G 2, 38, 74· γυναίκες: Ag H 16:6, Ker. G 12· ενήλικου: "Ελευσίνα 1898, 23".

799. Πρόκειται για τις πρώιμες γεωμετρικές Ag H 16:6 και τη μέση Ag I 18:3. Για τη σύγκριση του στρώματος πυράς των ταφών τέφρας με και χωρίς τεφροδόχο βλ. κ.ά. σ. 158.

800. Πρβ. σ. 151, 156.

γυναίκας, στις ταφές ἐνηλίκων. Ὡστόσο, θὰ θεωρηθεῖ μόνο πιθανὸς δείκτης γιὰ τὰ κτερίσματα γύρω ἀπὸ τὴν τεφροδόχο, ἐπειδὴ ἡ μαρτυρία προέρχεται ἀπὸ τὸν ἐξαιρετικὸν τάφο Ag H 16:6. Τὸ ἴδιο καὶ γιὰ τὸ στρώμα τῆς πυρᾶς, ἐπειδὴ δὲν εἶναι βέβαιη ἡ προέλευση τοῦ ἀγγείου τοῦ τάφου Ag I 18:3 ἀπὸ αὐτό (βλ. ἀρ. κατ. 772) καὶ γιὰ τὸ ἓνα παραδείγμα ἐπαρκεῖ ὀριακὰ γιὰ τὸν καθορισμὸ δείκτη. Σὲ 8, τι ἀφορᾷ στὴν **οἰνοχόη**, ἡ εἰκόνα ἀπὸ τοὺς τάφους εἶναι συγκεχυμένη. Εἶναι ἀπὸ τὰ λίγα ἀγγεῖα ποὺ ἔχουν βρεθεῖ στὸ ἐσωτερικὸ τῆς τεφροδόχου ἀλλὰ μόνο σὲ ἀδιάγνωστες ταφές. Γύρω ἀπὸ τὴν τεφροδόχο ἔχει βρεθεῖ σὲ 8 ταφές ἀνδρῶν (βλ. πίν. 159, 160), σὲ μία γυναίκα, σὲ μία ἐνηλίκου ἀγνώστου φύλου καὶ σὲ μία ἢ 2 παιδιῶν⁸⁰¹. Ἡ μοναδικὴ ταφή γυναίκας μὲ οἰνοχόες (Ker. G 41, μὲ 2 παραδείγματα) σὲ αὐτὴ τὴ θέση θὰ θεωρηθεῖ ὡς πιθανὴ ἐξαιρεση, δεδομένου ὅτι ὁ ἀριθμὸς τῶν ταφῶν ἀνδρῶν εἶναι σημαντικὸς καὶ ἐπιπλέον ὅτι βάσει τῆς ἀναλογίας τῶν ταφῶν γυναικῶν καὶ ἀνδρῶν μὲ κτερίσματα σὲ αὐτὴ τὴ θέση τὸ ἀναμενόμενο θὰ ἦταν νὰ ἔχουν βρεθεῖ περισσότερα παραδείγματα τοῦ τύπου σὲ ταφές γυναικῶν (ιδανικὰ τέσσερα). Οἰνοχόες ἔχουν βρεθεῖ καὶ στὸ στρώμα πυρᾶς 8 ταφῶν ἀνδρῶν (βλ. πίν. 161-164), μία γυναίκα (Ker. G 12) καὶ μία ἐφήβου ἀγοριοῦ⁸⁰². Ἐπομένως, ἡ εἰκόνα εἶναι ἀνάλογη μὲ ἐκείνη γιὰ τὰ κτερίσματα γύρω ἀπὸ τὴν τεφροδόχο μὲ τὴ ταφή γυναίκας νὰ προβληματίζει. Οἰνοχόες ἔχουν βρεθεῖ καὶ στὴν ταφή τέφρας παιδιοῦ ἀγνώστου τύπου (Ker. G 3), στὴν ὁποία ἡ θέση εὗρεσης δὲν εἶναι σαφής· ἂν πρόκειται γιὰ ταφή τέφρας μὲ τεφροδόχο, οἱ οἰνοχόες μπορεῖ νὰ προέρχονται εἴτε ἀπὸ τὸ περιβάλλον τῆς τεφροδόχου, εἴτε ἀπὸ τὸ στρώμα πυρᾶς. Ἐπιπλέον, ἀκέραιες οἰνοχόες ἔχουν βρεθεῖ στὴ ταφή γυναίκας χωρὶς τεφροδόχο Ag I 18:3, σὲ αἰνιγματικὴ θέση, στὸ ἀντίθετο ἄκρο τοῦ τάφου ἀπὸ ἐκεῖνο τοῦ στρώματος πυρᾶς, σὲ μία διευθέτηση ποὺ μοιάζει μὲ ἐκείνη τῶν ταφῶν τέφρας μὲ τεφροδόχο (βλ. ἀρ. κατ. 772). Ἡ ἀκραιότητα τῶν κτερισμάτων αὐτῶν δείχνει ὅτι δὲν πρέπει νὰ ἀποδοθοῦν στὸ στρώμα πυρᾶς. *Μὲ αὐτὰ τὰ δεδομένα ἡ οἰνοχόη σαφῶς προσφερόταν ἀνεξαρτήτως ἡλικίας γύρω ἀπὸ τὴν τεφροδόχο καὶ ἴσως ἀνεξαρτήτως ἡλικίας στὸ στρώμα πυρᾶς. Ὡς πρὸς τὰ φύλα, ὁ τύπος μπορεῖ νὰ καθορισθεῖ ὡς πιθανὸς δείκτης ταφῆς ἀνδρῶν γύρω ἀπὸ τὴν τεφροδόχο καὶ στὸ στρώμα πυρᾶς στις ταφές ἐνηλίκων. Τὰ **πινάκια** ἀπὸ προσδιορισμένες ταφές εἶναι λίγα: ἀπὸ τὴ ταφή γυναίκας Ker. G 89 γύρω ἀπὸ τὴν τεφροδόχο, καθὼς καὶ πάλι ἀπὸ τὴν ταφή τέφρας παιδιοῦ ἀγνώστου τύπου Ker. G 3 (σὲ ἀγνώστη θέση)⁸⁰³. *Καθορίζονται ὡς δείκτης ταφῆς γυναίκας γιὰ τὰ κτερίσματα γύρω ἀπὸ τὴν τεφροδόχο, ἐφ' ὅσον πρόκειται γιὰ ταφή ἐνηλίκου. Οἱ λίγες **πρόχοι** ἔχουν βρεθεῖ σὲ ἀδιάγνωστους τάφους πλὴν μιᾶς, τῆς τεφροδόχου τῆς ταφῆς παιδιοῦ "Ἐλευσίνα 1975, Γ 36", ἡ ὁποία εἶναι ἀρκετὴ ὥστε νὰ θεωρηθεῖ ἡ τεφροδόχος πρόχους παιδικὸς δείκτης. Μία **ὑψίλαιμος πρόχους** ἔχει βρεθεῖ γύρω ἀπὸ τὴν τεφροδόχο στὴ ταφή γυναίκας Ker. G 86 καὶ καθορίζεται ὡς δείκτης ταφῆς γυναίκας, ἐφ' ὅσον πρόκειται γιὰ ταφή ἐνηλίκου. **Πυξίδες** ἔχουν βρεθεῖ γύρω ἀπὸ τὴν τεφροδόχο σὲ 2 ταφές ἀνδρῶν, σὲ μία**

801. Γυναίκα: Ker. G 41 μὲ δύο παραδείγματα· ἐνηλίκου: "Ἐλευσίνα 1898, [23]"· παιδιῶν: "Ἀκαδημία 1958, 8" (βλ. σημ. 476 γιὰ τὸ ἂν πρόκειται πράγματι γιὰ ταφή τέφρας), "Ἐλευσίνα 1975, Γ 15".

802. Γυναίκα: Ker. G 12· ἐφήβου ἀγοριοῦ: Ker. G 13 ἀντιστοίχως.

803. Στὸ στρώμα πυρᾶς ἔχουν βρεθεῖ μόνο σὲ λίγες ἀδιάγνωστες ταφές.

γυναίκας, τὴν Ag H 16:6, καὶ σὲ 2 παιδιῶν⁸⁰⁴. Δεδομένου τοῦ ἰδιαίτερου χαρακτήρα τοῦ τάφου Ag H 16:6 ἡ πυξίδα του θά μπορούσε νὰ θεωρηθεῖ ἐξαίρεση. Ὡστόσο, ὁ ἀριθμὸς τῶν ταφῶν ἀνδρῶν δὲν εἶναι τόσο μεγάλος πού νὰ δικαιολογεῖ τὴν ἐξαίρεσή του, ὅποτε θεωρεῖται ὅτι ὁ τύπος προσφερόταν γύρω ἀπὸ τὴν τεφροδόχο ἀδιακρίτως φύλου καὶ ἡλικίας, ὅπως καὶ στὸ στρώμα πυρᾶς, στὸ ὁποῖο ἔχουν βρεθεῖ σὲ τέσσερις ταφές ἀνδρῶν, τέσσερις γυναικῶν, μία ἐφήβου, ἐνδεχομένως καὶ σὲ μία παιδιοῦ ἀγνώστου τύπου⁸⁰⁵. Σὲ προσδιορισμένες ταφές **σκύφοι** ἔχουν βρεθεῖ γύρω ἀπὸ τὴν τεφροδόχο, στὸ στρώμα πυρᾶς καὶ πάνω ἀπὸ τὴν ταφή. *Γύρω ἀπὸ τὴν τεφροδόχο εἶναι σαφές ὅτι προσφέρονταν ἀνεξαρτήτως ἡλικίας καὶ φύλου*⁸⁰⁶. Στὸ στρώμα πυρᾶς ἔχει βρεθεῖ σὲ μία ταφή γυναίκας, τὴν Ker. G 12, ἡ ὁποία βάσει τῆς ἀναλογίας τῶν ταφῶν τῶν γυναικῶν μὲ στρώμα πυρᾶς πρὸς τὶς ἀντίστοιχες τῶν ἀνδρῶν (3:4) *ἐπαρκεῖ γιὰ τὸν καθορισμὸ γυναικεῖου δείκτη* στὶς ταφές ἐνηλίκων. Ἐπίσης βρέθηκε πάνω ἀπὸ τὴν ταφή ἀνδρα Ker. G 23, ἡ ὁποία δὲν *ἐπαρκεῖ γιὰ τὸν καθορισμὸ δείκτη* (ἀναλογία 1:9) σὲ αὐτὴ τὴ θέση, ἀλλὰ ὑποδεικνύει ὅτι σὲ αὐτὴ τὴ θέση εἶτε προσφερόταν μόνο σὲ ἀνδρες, εἶτε, τὸ πιθανότερο, προσφερόταν ἀδιακρίτως⁸⁰⁷. Μόνο μία **ἰδρία** ἔχει βρεθεῖ, στὴ ταφή γυναίκας Ker. G 89, γύρω ἀπὸ τὴν τεφροδόχο καὶ καθορίζεται ὡς *δείκτης ταφῆς γυναίκας, ὅταν πρόκειται γιὰ ταφή ἐνηλίκου*. Πλὴν τῶν τεφροδόχων δίνων, τὰ **χαλκὰ ἀγγεῖα** εἶναι πάντα πώματα τῆς τεφροδόχου. Ἐχουν βρεθεῖ σὲ 5 ταφές ἀνδρῶν καὶ σὲ 2 γυναικῶν, καθὼς καὶ στὴ μία ἐφήβου⁸⁰⁸. Ἐπομένως προσφέρονταν ἀδιακρίτως φύλου καὶ παρ' ὄλο πού δὲν ἔχουν βρεθεῖ σὲ καμμία ταφή παιδιοῦ, δὲν καθορίζεται *δείκτης ταφῆς ἐνηλίκου, γιατί βάσει τῆς ἀναλογίας ταφῶν ἐνηλίκων/παιδιῶν οἱ ἐν λόγω 7 ταφές ἐνηλίκων παρὰ τὸν σημαντικὸ τους ἀριθμὸ δὲν ἐπαρκοῦν*. Οἱ τεφροδόχοι **δίνοι** στὴν Ἀττικὴ ἔχουν βρεθεῖ μόνο σὲ ἀδιάγνωστες ταφές. Στὴν Ἑρέτρια ὁμως ἀπὸ τὶς 6 ταφές μὲ τεφροδόχο δῖνο, οἱ 2 εἶναι γυναικῶν καὶ οἱ τέσσερις ἀνδρῶν, καὶ ἐπομένως ἐκεῖ φανερὰ προσφέρονταν ἀδιακρίτως φύλου. Ἡ "**χύτρα**" πού ἔχει βρεθεῖ στὴν ταφή παιδιοῦ "*Ἀκαδημία 1956, 8*" γύρω ἀπὸ τὴν τεφροδόχο, ἀποτελεῖ μοναδικὸ παράδειγμα σὲ ὀστεολογικῶς προσδιορισμένη ταφή καὶ βάσει τῆς ἀναλογίας τῶν ταφῶν παιδιῶν πρὸς τὶς ταφές ἐνηλίκων πρέπει νὰ καθοριστεῖ ὡς *δείκτης ταφῆς παιδιοῦ σὲ αὐτὴ τὴ θέση*. Ὡστόσο, ὑπάρχουν σοβαρές ἐνδείξεις ὅτι ἐνδεχομένως ἡ ταφή αὐτὴ νὰ μὴν εἶναι πράγματι ταφή τέφρας (βλ. κ.ἀ. σημ. 476) καὶ γι' αὐτὸ ἡ "**χύτρα**" θά θεωρηθεῖ *μόνο πιθανὸς δείκτης ταφῆς παιδιοῦ γύρω ἀπὸ τὴν τεφροδόχο*. Στὸ στρώμα πυρᾶς "**χύτρα**" ἔχει βρεθεῖ σὲ 4 τάφους γυναικῶν καὶ στὸν τάφο τοῦ ἐφήβου ἀγοριοῦ⁸⁰⁹. Οἱ τάφοι γυναικῶν εἶναι ἀρκετοὶ γιὰ νὰ

804. Ἄνδρῶν: Ker. G 11, 31· γυναικῶν: Ag H16:6· παιδιῶν: "Ἐλευσίνα 1975, Γ 15 καὶ Γ36.

805. Ἄνδρῶν: Ag D 16:4, Ag N 16:4, Ker. G 1 καὶ 30· γυναικῶν: Ag H 16:6, Ker. G 89, 86 καὶ ἡ χωρὶς τεφροδόχο Ag I 18:3· ἐφήβου: Ker. G 13· παιδιοῦ: Ker. G 3 (εἶναι ἀσαφῆς ἡ ἀρχικὴ θέση τῶν κτερισμάτων).

806. Ἄνδρῶν: Ker. G 11, 22, 23, 30, 31, 36, 37, 42· γυναικῶν: Ker. G 12, 14, 86, 89· ἐνηλίκων ἀγνώστου φύλου: Ag C 8:6, "Ἐλευσίνα 1898, [23]"· ἐφήβου: Ker. G 13· παιδιῶν: "Ἀκαδημία 1956, 8" (; βλ. κ.π. καὶ κ.ἀ. σημ. 476), "Ἐλευσίνα 1975, Γ 15, 36".

807. Ὀστρακα σκύφων (10 ὄστρακα ἀπὸ 10 ἀγγεῖα, δηλαδὴ ἓνα ἀπὸ τὸ καθένα) ἔχουν βρεθεῖ πάνω ἀπὸ τὴν τεφροδόχο σὲ μία ταφή ἀνδρα τῆς Ἑρέτριας (Eretria 1967, τ. 9). Δὲν στοιχειοθετεῖται δείκτης ταφῆς ἀνδρα. Τὸ ἴδιο ἰσχύει καὶ γιὰ τὴν πρόχου τῆς ἴδιας ταφῆς.

808. Ἄνδρῶν: Ker. G 1, 2, 38, 42, 74· γυναικῶν: Ker. G 7, 41· ἐφήβου: Ker. G 13.

809. Ταφές γυναικῶν: Ker. G 12, 17, 86, 89· ἐφηβος: Ker. G 13.

καθοριστέι δείκτης ταφής γυναίκας, ή ταφή του έφηβου, ώστόσο, δημιουργεί προβλήματα, δεδομένου ότι οι ταφές σώματος έφηβων είχαν μεικτά "ένηλικά" και "παιδικά" κτερίσματα. Έτσι, δέν γνωρίζουμε αν ή "χύτρα" αυτής τής ταφής όφείλεται σέ συνήθεια προερχόμενη από τις ταφές παιδιών ή από τις ταφές ένηλίκων άνδρων, αφού μάλιστα ή ταφή είχε και ξίφος, κτέρισμα που παραδοσιακά αποδίδεται στους άνδρες. Βέβαια αν ή "χύτρα" χρησιμοποιόταν συστηματικά σέ ταφές άνδρων, τó αναμενόμενο θά ήταν (βάσει τής αναλογίας ταφών) γυναικών/άνδρων νά είχαν βρεθεί περισσότερες σέ αυτές. Όστόσο και αυτή ή αναλογία δέν αποτελεί κάποιο αναλλοίωτο μέγεθος, αφού όφείλεται στην τυχαιότητα τής ανασκαφής. Άλλωστε δέν είναι ή "χύτρα" ό μόνος τύπος του οποίου τά παραδείγματα σέ ταφές μιās πληθυσμιακής ομάδας ύπολείπονται τής αναλογίας. Βάσει όλων αυτών λοιπόν, σέ ό,τι άφορᾷ στό στρώμα πυρᾶς, θά θεωρηθεί μόνον πιθανός δείκτης ταφής γυναίκας έφ' όσον πρόκειται για ταφή ένηλίκου. Οι **αίχμες** έχουν βρεθεί μόνο σέ ταφές άνδρων και στην Άττική και στην Εύβοια: σέ μία μέσα στην τεφροδόχο, σέ 7 γύρω, σέ μία στό στρώμα πυρᾶς και σέ μία πάνω από τó σκέπασμα του όρύγματος τής τεφροδόχου⁸¹⁰. Βάσει των έπιμέρους αναλογιών ό αριθμός των τάφων έπαρκει για νά στοιχειοθετήσει δείκτη ταφής άνδρα γύρω από τήν τεφροδόχο και στις δύο περιοχές. Όριακά έπαρκει και για τά έντός τής τεφροδόχου κτερίσματα και για τó στρώμα πυρᾶς στην Άττική (πάντα σέ ό,τι άφορᾷ στις ταφές ένηλίκων). Και τó **δαχτυλίδι** στοιχειοθετείται ως δείκτης ταφής γυναίκας στην Άττική, αφού έχει βρεθεί μόνο σέ ταφές γυναικών, σέ 2 μέσα στην τεφροδόχο, σέ μία γύρω της και σέ μία στό στρώμα πυρᾶς⁸¹¹. Δεδομένου ότι εκείνα που βρέθηκαν γύρω και στό στρώμα πυρᾶς, είναι από τόν τάφο Ag H 16:6, τó δαχτυλίδι θά πρέπει νά θεωρηθεί μόνο πιθανός δείκτης ταφής γυναίκας για αυτές τις θέσεις, ενώ για τά κτερίσματα του έσωτερικού τής τεφροδόχου σίγουρος, πάντα έφ' όσον πρόκειται για ταφή ένηλίκου. Στην Έρέτρια προσφέρεται άδιακρίτως φύλου (έχει βρεθεί σέ μία άνδρα και σέ μία ταφή γυναίκας μέσα στις τεφροδόχους⁸¹²). Πιθανοί δείκτες ταφής γυναίκας (στις ταφές ένηλίκων) θεωρούνται επίσης τó **ένώτιο** και τó **κιβωτίδιο**, έπειδή έχουν βρεθεί στόν τάφο Ag H 16:6, τó πρώτο στό έσωτερικό τής τεφροδόχου και τó δεύτερο γύρω από τήν τεφροδόχο. Αυτή είναι και ή μοναδική ταφή τέφρας με αυτούς τους τύπους κτερισμάτων στην Άττική. **Έργαλεία** έχουν βρεθεί σέ 2 τάφους άνδρων, στόν έναν μέσα στην τεφροδόχο, στόν άλλο γύρω της⁸¹³. Βάσει των αναλογιών στοιχειοθετείται όριακά πιθανός δείκτης ταφής άνδρα (στις ταφές ένηλίκων) για τά κτερίσματα του έσωτερικού τής τεφροδόχου. **Μαχαίρια ή έγχειρίδια** έχουν βρεθεί σέ 3 ταφές άνδρων, στή μία μέσα στην τεφροδόχο και στις άλλες 2 γύρω στό στρώμα πυρᾶς όμως έχουν βρεθεί σέ μία ταφή γυναίκας και σέ μία έφηβου άγοριου⁸¹⁴. Όριακά μπορούν νά καθοριστούν ως δείκτης ταφής άνδρα στό έσωτερικό τής τεφροδόχου και

810. Μέσα: Ker. G 23· γύρω: Ag D 16:4, Ker. G 2, 38· Eretria 1967, τ. 5, 6, 8, 9· στό στρώμα πυρᾶς: Ker. G 74· πάνω: Eretria 1967, τ. 5.

811. Άντιστοιχώς Ker. G 7, Ker. G 41, Ag H 16:6.

812. Eretria 1967, τ. 6 (άνδρας), Eretria 1967, τ. 10 (γυναίκα).

813. Άντιστοιχώς Ag N 16:4 και Ag D16:4.

814. Άντιστοιχώς Ag N 16:4, Ag D16:4, Ker. G 38, Ker. G 12, Ker. G 13. Για τó παράδειγμα από τήν ταφή έφηβου.

επαρκέστερα για τὰ κτερίσματα γύρω από τὴν τεφροδόχο (στὶς ταφές ἐνηλίκων). Για τὸ στρώμα πυρᾶς δὲν προκύπτει σαφές συμπέρασμα. Ἴσως προσφέρονταν ἀδιακρίτως φύλου καὶ ἡλικίας. **Ξίφη** ἔχουν βρεθεῖ στὴν Ἀττικὴ καὶ στὴν Εἰβόια σὲ ταφές ἀνδρῶν καὶ στὴν ταφή τοῦ ἐφήβου ἀγοριοῦ. Σὲ 6 ταφές βρέθηκαν γύρω ἀπὸ τὴν τεφροδόχο καὶ σὲ μία στὸ στρώμα πυρᾶς⁸¹⁵. Μποροῦν νὰ καθοριστοῦν ὡς δείκτης ταφῆς ἄνδρα (στὶς ταφές ἐνηλίκων) γύρω ἀπὸ τὴν τεφροδόχο καὶ στὶς δύο περιοχές, ἐνῶ γιὰ τὸ στρώμα πυρᾶς μόνο στὴν Ἀττικὴ καὶ ὄριακά. **Ὅστια ζώων** δὲν ἔχουν βρεθεῖ σὲ ταφές παιδιῶν, ἀλλὰ ὁ ἀριθμὸς τῶν ταφῶν ἐνηλίκων στὶς ὁποῖες ἔχουν βρεθεῖ, δὲν ἐπιτρέπει νὰ καθοριστοῦν ὡς δείκτης ταφῆς ἐνηλίκου. Ὡς πρὸς τὰ φύλα, στὸ ἐσωτερικὸ τῆς τεφροδόχου βρέθηκαν μόνο σὲ μία ταφή γυναικίας, τὴν Ag H 16:6 μὲ τὴ σωρεία ἰδιαιτεροτήτων της, ὁπότε καθορίζονται ὡς πιθανὸς γυναικείος δείκτης (στὶς ταφές ἐνηλίκων). Γύρω ἀπὸ τὴν τεφροδόχο ἀνασκάφηκαν σὲ 2 ταφές γυναικῶν καὶ σὲ 2 ἀνδρῶν⁸¹⁶, καὶ προκύπτει ὅτι προσφέρονταν ἀδιακρίτως φύλου. Στὸ στρώμα πυρᾶς συναντῶνται σὲ 2 ταφές ἀνδρῶν⁸¹⁷, ὥστόσο πρέπει νὰ σημειωθεῖ ὅτι ἔχουν βρεθεῖ καὶ στὴ ταφή γυναικίας χωρὶς τεφροδόχο Ag I 18:3 σὲ ἀσαφῆ θέση, ἴσως ἀπὸ τὸ στρώμα πυρᾶς της (βλ. ἀρ. κατ. 772). **Ἐπομένως θὰ θεωρηθοῦν πιθανὸς δείκτης ταφῆς ἄνδρα στὸ στρώμα πυρᾶς.** Σὲ 2 ταφές ἀνδρῶν εἶχαν τοποθετηθεῖ πάνω ἀπὸ τὴν ταφή⁸¹⁸, ἀλλὰ ὁ ἀριθμὸς τους δὲν ἐπαρκεῖ ὥστε νὰ καθοριστεῖ δείκτης ταφῆς ἄνδρα (ἢ ἀναλογία τάφων γυναικῶν/ἀνδρῶν μὲ κτερίσματα πάνω ἀπὸ τὴν ταφή εἶναι 1:9). Τὰ **ὀστία κτερίσματα** ἔχουν βρεθεῖ μέσα στὴν τεφροδόχο στὸν τάφο ἄνδρα (Ag D 16:4) καὶ σὲ 2 τάφους γυναικῶν (Ag H 16:6, Ker. G 41), ἐπομένως, προσφέρονταν ἀδιακρίτως φύλου σὲ αὐτὴ τὴ θέση. Στὸ ἐσωτερικὸ τῶν τεφροδόχων τῶν τάφων γυναικῶν Ἀθήνα καὶ Ag H 16:6, Ker. G 41 καὶ Ker. G 7 ἔχει βρεθεῖ **περόνη**, ἡ ὁποία ὀρίζεται ὡς **δείκτης ταφῆς γυναικίας σὲ αὐτὴ τὴ θέση (στὶς ταφές ἐνηλίκων).** Γύρω ἀπὸ τὴν τεφροδόχο, περόνη ἔχει βρεθεῖ σὲ μία ταφή γυναικίας (τὴν Ag H 16:6, συνήθως ἐξαίρουμένη), σὲ μία ἐφήβου (τοῦ ἀγοριοῦ) καὶ ἐνδεχομένως σὲ μία ἄνδρα⁸¹⁹. Μὲ τὸν συνῆθη προβληματισμὸ γιὰ τὴ φύση τῶν κτερισμάτων τῆς ταφῆς τοῦ ἐφήβου, καθὼς καὶ τὴν ἐνδεχόμενη ὑπαρξὴ περόνης στὴν ταφή ἄνδρα, δὲν προκύπτει συμπέρασμα γιὰ τὴ συγκεκριμένη θέση. Στὴν ἴδια ταφή τοῦ ἐφήβου ἀγοριοῦ ἔχει βρεθεῖ περόνη καὶ στὸ στρώμα πυρᾶς, ὅπου περόνη εἶχε καὶ ὁ τάφος γυναικίας Ker. G 12. Καὶ σὲ αὐτὴ τὴν περίπτωσι δὲν μπορεῖ νὰ ἐξαχθεῖ **συμπέρασμα.** Δύο τύποι, τὸ **περιδέραιο** καὶ ἡ **πόρπη**, ἔχουν βρεθεῖ στὴν Ἀττικὴ μόνο σὲ τάφους γυναικῶν, στὸ ἐσωτερικὸ τῆς τεφροδόχου: τὸ μὲν περιδέραιο στὴν ταφή Ag H 16:6, ὁπότε **θὰ θεωρηθεῖ πιθανὸς δείκτης ταφῆς γυναικίας,** ἐνῶ ἡ πόρπη σὲ αὐτὸν τὸν τάφο καὶ ἐπιπλέον στὸν Ker. G 41, ὁπότε **ὀρίζεται ὡς θεωρητικὰ βέβαιος δείκτης ταφῆς γυναικίας (πάντα στὶς ταφές ἐνηλίκων).** Στὴν

815. Γύρω: Ag N 16:4, Ag D16:4, Ker. G 38, Ker. G 13, Eretria 1967, τ. 6, 9· στὸ στρώμα πυρᾶς: Ker. G 74.

816. Στὶς ταφές γυναικῶν Ker. G 89 καὶ 86 καὶ στὴν ταφή ἄνδρα Ker. G 22· ἐπίσης στὸ δρυγία τῆς ταφῆς ἄνδρα Ker. G 2.

817. Ker. G 38 καὶ 37.

818. Ker. G 42 καὶ 37.

819. Ἐνδεχομένως στὴν ταφή ἄνδρα Ag D16:4 γιὰτὶ μύτη σιδεροῦ ἀντικειμένου περιγράφεται ἀπὸ τοὺς ἀνασκαφεῖς "περόνη ἢ καρφί", στὴν ταφή ἐφήβου Ker. G 13· στρώμα πυρᾶς: στὴν ταφή γυναικίας Ker. G 12 καὶ στοῦ ἐφήβου Ker. G 13 (ἀγόρι).

Ἐρέτρια θραῦσμα πόρτης ἔχει βρεθεῖ σὲ ἓναν τάφο ἄνδρα γύρω ἀπὸ τὴν τεφροδόχο, σὲ ἓναν γυναικῆς καὶ σὲ ἓναν ἄνδρα μέσα στὴν τεφροδόχο⁸²⁰. Ἐπομένως, ἐκεῖ προσφέρονταν σαφῶς ἀδιακρίτως φύλου μέσα στὴν τεφροδόχο· ἀκόμη καὶ ἂν θεωρήσουμε ὅτι τὸ θραῦσμα πόρτης γύρω ἀπὸ τὴν τεφροδόχο ἀντιπροσωπεύει ὀλόκληρη πόρτη, βάσει τῆς τοπικῆς ἀναλογίας τῶν ταφῶν γυναικῶν πρὸς τὶς ταφές ἀνδρῶν δὲν στοιχειοθετεῖται δείκτης οὔτε γιὰ αὐτὴ τὴ θέση. **Σκαροβαίος** ἔχει βρεθεῖ σὲ μία ταφὴ ἄνδρα στὴν Ἐρέτρια μέσα στὴν τεφροδόχο, ἀλλὰ ἡ ἀναλογία ταφῶν γυναικῶν/ἀνδρῶν στὴν περιοχὴ δὲν ἐπιτρέπει νὰ θεωρηθεῖ δείκτης⁸²¹. **Σφονδύλια** καὶ **πήλινες "χάντρες"** συναντῶνται στὸ στρώμα πυρᾶς μόνο ταφῶν γυναικῶν, σὲ τρεῖς τὰ σφονδύλια, σὲ 2 οἱ "χάντρες"⁸²². Καὶ οἱ 2 τύποι ὀρίζονται ὡς δείκτης ταφῆς γυναικῆς στὸ στρώμα πυρᾶς, πάντα ἐφ' ὅσον πρόκειται γιὰ ταφὴ ἐνηλίκου (ἄλλωστε δὲν ἔχουμε ταφές παιδιῶν μὲ στρώμα πυρᾶς). Στὸ στρώμα πυρᾶς τῶν ἴδιων ταφῶν γυναικῶν⁸²³ ἔχει βρεθεῖ καὶ **χειροποίητη ἐγχάρακτη κεραμεικὴ** (πυξίδες, "χάντρες", σφονδύλια, ἡμισφαιρικὰ ἀγγεῖα), ἡ ὁποία ἐπίσης καθορίζεται ὡς δείκτης ταφῆς γυναικῆς (στὶς ταφές ἐνηλίκων). **Μὴ ἐγχάρακτη χειροποίητη κεραμεικὴ** ἐκτὸς τῶν χυτρῶν (βλ. κ.ἀ. σ. 328) βρέθηκε γύρω ἀπὸ τὴν τεφροδόχο σὲ μία ἄνδρα (Κετ. G 22· χειροποίητη οἰνοχόη). Βάσει τῶν ἀναλογιῶν τῶν γυναικῶν πρὸς τὶς ταφές τῶν ἀνδρῶν ἢ μία ταφὴ ἄνδρα δὲν ἐπαρκεῖ γιὰ τὸν καθορισμὸ δείκτη, ὑποδεικνύει ὡστόσο ὅτι γύρω ἀπὸ τὴν τεφροδόχο ἢ κεραμεικὴ αὐτὴ ἴσως προσφερόταν ἀδιακρίτως καὶ σαφῶς δὲν ἀποτελεῖ δείκτη ταφῆς γυναικῆς. **Σφαίρες** ἀνασκάφηκαν μόνο στὴν ταφὴ παιδιοῦ ἀγνώστου τύπου Κετ. G 3 καὶ μποροῦν νὰ καθοριστοῦν δείκτης ταφῆς παιδιοῦ ἀγνώστης θέσης, πράγμα ποῦ δὲν σημαίνει ὡστόσο ὁποιασδήποτε θέσης. Αὐτὴ ἡ ἀσάφεια τῆς θέσης δὲν ἐπιτρέπει τὸν προσδιορισμὸ ἀδιάγνωστων ταφῶν βάσει αὐτοῦ τοῦ δείκτη. Δύο τύποι ποῦ ἔχουν βρεθεῖ στὸ ἐσωτερικὸ τῆς τεφροδόχου, ἡ **σφραγίδα** στὸν τάφο γυναικῆς "Ἀθῆνα, Ag H 16:6" καὶ ἡ **χρυσὴ ταινία** στὸν τάφο ἄνδρα Κετ. G 42 καὶ στὸν τάφο ἐφήβου ἀγοριοῦ Κετ. G 13, μποροῦν νὰ ὀρισθοῦν μόνο ὡς πιθανοὶ δείκτες ταφῆς γυναικῆς καὶ ἄνδρα (στὶς ταφές ἐνηλίκων) ἀντίστοιχα. Δὲν καθορίζονται θεωρητικὰ βέβαιοι δείκτες γιατί ἢ μὲν σφραγίδα ἔχει βρεθεῖ στὸν γνωστὸ ἐξαιρετικὸ τάφο, ἢ δὲ ταινία ὑποστηρίζεται ὀριακὰ βάσει τῆς ἀναλογίας ταφῶν γυναικῶν/ἀνδρῶν καὶ ἡ εὕρεσή της στὴν ταφὴ τοῦ ἐφήβου δὲν εἶναι βέβαιο ὅτι ἐπηρεάζεται ἀπὸ τὶς ταφές τῶν ἐνηλίκων ἀνδρῶν καὶ ὄχι ἀπὸ τὶς ταφές τῶν παιδιῶν (βλ. κ.ἀ. σ. 319). Ὡστόσο, οἱ τύποι ὑποστηρικμάτων ἀγγείων, τὸ **ὑπόστατο** καὶ ὁ **τρίπους** θεωρούμενοι ὡς ἓνα σύνολο, μὲ τὴν εὕρεσή τους γύρω ἀπὸ τὴν τεφροδόχο σὲ ἓναν τάφο ἄνδρα ὁ καθένας⁸²⁴, ὀρίζονται ὡς δείκτης ταφῆς ἄνδρα (στὶς ταφές ἐνηλίκων). **Πολλὰ παραδείγματα** τοῦ ἴδιου τύπου ἀγγείου ("πολλαπλότητα") ἔχουν βρεθεῖ: σὲ ἀγνωστὴ θέση στὴν ταφὴ τέφρας παιδιοῦ ἀγνώστου τύπου Κετ. G 3, γύρω ἀπὸ τὴν τεφροδόχο σὲ τρεῖς ταφές, μία ἄνδρα (Κετ. G 22), μία γυναικῆς (Κετ. G 89) καὶ στὴν ταφὴ τοῦ ἐφήβου (Κετ. G 13), καὶ τέλος, στὸ στρώμα

820. Γύρω: Eretria 1967, τ. 9· μέσα: γυναικῆς: Eretria 1967, τ. 10, ἄνδρα: Eretria 1967, τ. 6.

821. Eretria 1967, τ. 6. Ἐπίσης σὲ μία ἀδιάγνωστη ταφὴ στὴν Ἀττικὴ: Ἀνάβυσσος 1966, Π.

822. Ἀντιστοίχως Κετ. G 7, Κετ. G 12, Ag H16:6.

823. Κετ. G 7, Ag H 16:6.

824. Κετ. G 74 (ὑπόστατο), Κετ. G 2 (τρίπους στὸ δορυγμα κάπως μακρύτερα ἀπὸ τὴν τεφροδόχο).

πυράς σέ μία ταφή γυναίκας ('Αθήνα, Ag H 16:6) καθώς και στην Ker. G 13. Προκύπτει λοιπόν ότι προσφέρονταν άδιακρίτως φύλου και πιθανόν και ηλικίας γύρω από την τεφροδόχο, ενώ δέν εξάγεται συμπέρασμα για τό στρώμα πυράς.

Αυτές οι δαιδαλώδεις παρατηρήσεις οδηγούν σέ ένα μωσαϊκό ποιοτικώς άνομοιογενών συμπερασμάτων. Άλλα άφορούν στόν καθορισμό δείκτη φύλου, άλλα στόν καθορισμό δείκτη ηλικίας και άλλα στόν μή καθορισμό δείκτη. Η πιό χαρακτηριστική ίσως περίπτωση άνομοιογένειας είναι αυτή των συμπερασμάτων περι μή καθορισμού δεικτών, ή όποια μπορεί νά περιγράψει δύο έντελώς διαφορετικές καταστάσεις: είτε ότι ένας τύπος προσφέρεται άποδεδειγμένα άδιακρίτως φύλου ή ηλικίας ή ότι δέν έχουμε ίκανά εύρήματα ώστε νά καταλήξουμε σέ συμπέρασμα. Στη δεύτερη περίπτωση όλα τά ένδεχόμενα είναι άνοιχτά⁸²⁵, ενώ στην πρώτη διαθέτουμε βεβαιότητα, πού, όπως θά δειχθεί ακόλουθως, σέ λίγες περιπτώσεις μπορεί νά άνατραπεί.

Τά σχετικά συμπεράσματα μπορούν νά κατηγοριοποιηθούν ως εξής⁸²⁶:

α. Άδιακρίτως προσφορά σέ όσες θέσεις έχει βρεθεί ό εκάστοτε τύπος (πυξίδα, χαλκά άγγεια, όστείνα άντικείμενα)

β. Άδιακρίτως προσφορά σέ μια θέση, ενώ δέν ύφίστανται ίκανά εύρήματα από άλλες ("πολλαπλότητα")

γ. Τά στοιχεία δέν έπαρκούν ώστε νά εξαχθεί συμπέρασμα για καμία θέση (κάλαθος, άμφορέας με λαβές στό χείλος).

δ. Καθορίζεται δείκτης σέ μία θέση, ενώ διαπιστώνεται προσφορά άδιακρίτως σέ μία άλλη (άμφορέας με λαβές στόν λαιμό, κύπελλο, σκύφος⁸²⁷, κάνθαρος).

ε. Καθορίζεται δείκτης ταφής γυναίκας σέ μία θέση και ταφής παιδιοϋ σέ άλλη ("χύτρα").

στ. Καθορίζεται δείκτης σέ μία θέση, ενώ δέν ύφίστανται καθόλου εύρήματα από άλλες (άμφορέας με λαβές στην κοιλία, άμφορέας με λαβές στόν ώμο, σκυφοειδής λάκαινα-πυξίδα, ύδρια, κιβωτίδιο, ένώτιο, περιδέραιο, πόρπη, σφονδύλι, πήλινη "χάντρα", έγχάρακτη χειροποίητη κεραμική, ύπόστατο/ τρίπους, σφραγίδες).

ζ. Καθορίζεται δείκτης σέ μία θέση, ενώ δέν ύφίστανται ίκανά εύρήματα από άλλες (πρόχους, κρατήρας, πινάκιο, ύψιλαιμος πρόχους, περόνη, μή έγχάρακτη χειροποίητη κεραμική, χρυσή ταινία, έργαλεία).

η. Καθορίζεται δείκτης ίδιας ομάδας φύλου/ηλικίας σέ όλες τις θέσεις με εύρήματα (οινοχόη-λήκυθος, ξίφος, αίχμη, δαχτυλίδι).

θ. Καθορίζεται δείκτης ίδιας ομάδας σέ όσες θέσεις έχουμε ίκανά εύρήματα (οινοχόη).

ι. Καθορίζεται δείκτης ίδιας ομάδας σέ δύο θέσεις, ενώ διαπιστώνεται πιθανή

825. Πού σημαίνει ότι χρειάζονται νέα εύρήματα ή νέες δημοσιεύσεις για νά εξαχθεί συμπέρασμα..

826. Οί πιθανοί δείκτες άπαριθμούνται μαζί με τους θεωρητικά βέβαιους. Η συντριπτική πλειονότητα των δεικτών άφορά στη διαφοροποίηση κατά φύλο· σπανίως προέκυψαν δείκτες ηλικίας.

827. Πάνω από την ταφή δέν έχουμε άρκετά εύρήματα για τόν καθορισμό δείκτη.

προσφορά *ἀδιακρίτως* σὲ μία ἄλλη (μαχαίρι/ἐγχειρίδιο).

ια. Καθορίζεται δείκτης, ἀλλὰ ἄγνωστο σὲ ποιά θέση (σφαίρα).

ιβ. Καθορίζεται δείκτης πιθανὸν ταφῆς γυναίκας σὲ μία θέση, δείκτης πιθανὸν ταφῆς ἄνδρα σὲ ἄλλη, ἐνῶ προσφέρονταν *ἀδιακρίτως* σὲ τρίτη (ὄστα ζώου)⁸²⁸.

Ὁ κρίσιμος παράγοντας στὴν πλειονότητα τῶν συμπερασμάτων εἶναι ἡ ἀπουσία εὐρημάτων ἢ ἡ ἀνεπάρκειά τους. Περισσότεροι εἶναι οἱ τύποι ποὺ καθορίζονται δείκτες σὲ μία θέση, ἐνῶ δὲν διαθέτουμε ἐπαρκῆ στοιχεῖα ἀπὸ τὶς ἄλλες. Δὲν εἶναι σαφές ἂν αὐτὴ ἡ ἀνεπάρκεια εἶναι πραγματικὴ, δηλαδή δὲν προσφέρονταν οἱ συγκεκριμένοι τύποι στὶς συγκεκριμένες θέσεις, ἢ ἂν ὀφείλεται στὴν τυχαιότητα τῶν εὐρημάτων. *Στὴ δεύτερη περίπτωση τὰ σχετικὰ συμπεράσματα ἴσως ἀποτελοῦν ἀπλῶς ἓνα "στιγμιότυπο" στὴν ἐξέλιξη τῆς ἔρευνας, μία "στιγμὴ", τῆς ὁποίας τὴ συνέχεια δὲν γνωρίζουμε.*

Μὲ αὐτὸ τὸ δεδομένο κατὰ νοῦ, παρατηρεῖ κανεὶς ὅτι, ἂν καὶ τὰ συμπεράσματα αὐτὰ περιλαμβάνουν ποικίλους συσχετισμούς, δὲν περιλαμβάνουν καμμία σίγουρη ἀπόλυτη ἀντίθεση, ἀφοῦ μόνο σὲ μία περίπτωση ἀλλὰ μὲ ἀσταθὴ βάση προέκυψε ὅτι ὁ ἴδιος τύπος κτερίσματος (τὰ ὄστα ζώου - κατηγορία ιβ) ἴσως νὰ προσφερόταν στὴ μία θέση σὲ ἄνδρες καὶ σὲ ἄλλη σὲ γυναῖκες. Ἡ προσφορά τῆς "χύτρας" (κατηγορία ε) καὶ σὲ γυναῖκες καὶ σὲ παιδιά ἀφ' ἑνὸς ἀποτελεῖ μόνο πιθανότητα (βλ. κ.ά. σ. 328), ἀφ' ἑτέρου δὲν ἀποτελεῖ ἀντίθεση, ἀφοῦ καὶ στὶς ταφὲς σώματος παρατηρήθηκε συχνὴ ταύτιση τῶν τύπων κτερισμάτων αὐτῶν τῶν δύο ομάδων.

Ὡστόσο, σημαντικὴ ἀντίθεση ἀποτελεῖ τὸ φαινόμενο ἓνας τύπος νὰ ὀρίζεται ὡς δείκτης σὲ μία θέση καὶ νὰ προσφέρεται ἀδιακρίτως σὲ μία ἄλλη (κατηγορία δ). Αὐτὸ προκαλεῖ εὐλόγο προβληματισμὸ γιὰ τὸ πῶς εἶναι δυνατόν νὰ ἀποδιδόταν στὸν ἴδιο τύπο κτερίσματος διαφορετικὴ ἔννοια ὡς πρὸς τὸ φύλο ἢ τὴν ἡλικία τοῦ νεκροῦ σὲ διαφορετικὰ περιβάλλοντα κτερισμάτων, τὴ στιγμὴ μάλιστα ποὺ τὰ κτερίσματα δείκτες δὲν περιορίζονται σὲ ἓνα ἀπὸ αὐτὰ τὰ περιβάλλοντα, ἀλλὰ ἔχουν διαπιστωθεῖ σὲ ὄλες τὶς θέσεις κτερισμάτων. Ἄν εἶχαν διαπιστωθεῖ π.χ. μόνο στὸ στρώμα πυρᾶς ἢ μόνο πάνω ἀπὸ τὴν ταφή, θὰ μπορούσε νὰ συνδεθεῖ ἡ συγκεκριμένη θέση καὶ τρόπος προφοράς μὲ ἓνα μέρος τῆς τελετῆς ποὺ ἀφορᾷ στὴν προσφορά τῶν κτερισμάτων δεικτῶν, τῶν κτερισμάτων ποὺ καθορίζονται ἀπὸ τὶς ιδιότητες τοῦ νεκροῦ. Αὐτὸ ὁμως δὲν συμβαίνει. Αὐτὴ ἡ "ἐκζήτηση", τὸ νὰ ἀντιλαμβάνονται οἱ ἄνθρωποι ὀρισμένους τύπους (π.χ. τὸ κύπελλο, τὴν πυξίδα καὶ τὸν σκύφο) ἄλλοτε ὡς φέροντες χαρακτηριστικὰ φύλου ἢ ἡλικίας καὶ ἄλλοτε ὄχι, παραπέμπει εἴτε σὲ μία αὐστηρὰ δομημένη τελετὴ μὲ διαφορετικοῦ περιεχομένου τελετουργίες, οἱ ὁποῖες ἀλλάζουν τὸν χαρακτήρα τῶν ἀντικειμένων ἀνάλογα μὲ τὸν ρόλο τους σὲ αὐτές, εἴτε σὲ μία ἐλαστικότητα ὡς πρὸς τὴν καταλληλότητά τῶν κτερισμάτων γιὰ τὸν νεκρὸ, καὶ προπαντὸς χωρὶς τὸ ἓνα νὰ ἀποκλείει τὸ ἄλλο.

Ἐκτὸς ἀπὸ τὶς ἀντιφάσεις ὁμως διαπιστώνονται καὶ κοινότητες, μικρότερης ἢ

828. Πάνω ἀπὸ τὸν τάφο ἔχουν βρεθεῖ ὄστα ζώων ἀλλὰ τὰ εὐρήματα δὲν εἶναι ἀρκετὰ ὥστε νὰ ἐξαχθεῖ συμπεράσμα.

μεγαλύτερης ευρύτητας (κατηγορία α, η, θ). Ἡ ευρύτερη ποιοτικά ἀφορᾶ στήν προσφορὰ ὀρισμένων τύπων ἀδιακρίτως φύλου/ἡλικίας σέ ὄλες τίς θέσεις μέ εὐρήματα (κατηγορία α)· πιο περιορισμένη εἶναι π.χ. ἡ διαπίστωση δείκτη ἴδιας κατηγορίας φύλου/ἡλικίας σέ ὄλες θέσεις ὑπάρχουν εὐρήματα (κατηγορία η, θ).

Μέ αὐτά τὰ δεδομένα εἶναι σκόπιμο νά ἐκτιμηθεῖ τὸ πόσο ἰσχυρὰ εἶναι τὰ στοιχεῖα στὰ ὁποῖα βασίστηκαν τὰ συμπεράσματα, μιὰ καὶ σέ πολλές περιπτώσεις ὁ καθορισμὸς δείκτη βασίζεται σέ ἓναν καὶ μοναδικὸ τάφο. Αὐτὸ δὲν εἶναι βέβαια παράδοξο, ἀφοῦ οἱ ὁμαδοποιήσεις τάφων ἀπὸ τίς ὁποῖες καθορίστηκαν οἱ δείκτες ἀποτελοῦνται ἀπὸ μικρὸ ἀριθμὸ τάφων (2-5). Ἐπομένως, μέ τὰ ὑπάρχοντα δεδομένα ἡ περιορισμένη βάση καθορισμοῦ ἑνὸς δείκτη δὲν τὸν ἀποδυναμώνει, ἐφ' ὅσον ὁ τύπος αὐτὸς δὲν εἶναι ἰδιαίτερος συνήθης. Ἀπὸ τὴν ἄλλη ἓνας συνήθης τύπος μπορεῖ νά ἐπιδέχεται ἀμφισβήτηση ὡς δείκτης, ἀκόμα καὶ ἂν ὑποστηρίζεται ἀπὸ περισσότερα τοῦ ἑνὸς παραδείγματα, ἀλλὰ ἀπὸ μικρὸ ἀριθμὸ οὕτως ἢ ἄλλως. Σέ ὀρισμένες δὲ περιπτώσεις δείκτες, πού θεωρητικὰ ἔχουν ἰσχυρὴ βάση, ἀμφισβητοῦνται ἔστω ἀπὸ ἓναν μοναδικὸ τάφο, στὸν ὁποῖο συνυπάρχουν μέ δείκτη ἄλλης πληθυσμιακῆς ομάδας, γεγονός πού πρέπει νά βρεῖ ἱκανοποιητικὴ διαχείριση καὶ ἐρμηνεία. Σέ κάθε περίπτωση εἶναι χρήσιμος ὁ ἔλεγχος τοῦ ἀριθμοῦ τῶν τάφων, πού ἀποτελοῦν τὴν βάση γιὰ τὴν ἐξαγωγή καθενὸς ἀπὸ τὰ συμπεράσματα:

- Ἡ πιο προβληματικὴ κατηγορία εἶναι ἐκείνη τῶν τύπων πού ὀρίστηκαν ὡς δείκτες σέ μία θέση, ἀλλὰ προσφέρονταν ἀδιακρίτως σέ ἄλλη:

- ἀμφορέας μέ λαβὲς στὸν λαιμὸ: ὁ καθορισμὸς του ὡς πιθανοῦ ἀνδρικοῦ δείκτη ὅταν εἶναι τεφροδόχος, βασίζεται σέ 15 τάφους (μετὰ ἀπὸ ἐξαίρεση ἑνὸς τάφου γυναίκας μέ τέτοια τεφροδόχο), τὸ συμπέρασμα γιὰ τὴν ἀδιακρίτως φύλου χρῆση τοῦ γύρω ἀπὸ τὴν τεφροδόχο σέ 2 τάφους

- κἀνθαρος: ὁ καθορισμὸς ἀνδρικοῦ δείκτη γύρω ἀπὸ τὴν τεφροδόχο βασίζεται σέ 5 τάφους, ἡ ἀδιακρίτως φύλου χρῆση τοῦ στρώμα πυρᾶς σέ 2 τάφους

- κύπελλο: ὁ καθορισμὸς γυναικεῖου δείκτη στὸ στρώμα πυρᾶς βασίζεται σέ 2 τάφους, ἡ ἀδιακρίτως φύλου χρῆση τοῦ γύρω ἀπὸ τὴν τεφροδόχο σέ 8 τάφους (βλ. κ.ἀ. σ. 326)

- σκύφος: ὁ καθορισμὸς γυναικεῖου δείκτη στὸ στρώμα πυρᾶς βασίζεται σέ ἓναν τάφο, ἡ ἀδιακρίτως φύλου/ἡλικίας χρῆση τοῦ γύρω ἀπὸ τὴν τεφροδόχο σέ 18 τάφους

- πυξίδα: ὁ καθορισμὸς τῆς ὡς πιθανοῦ ἀνδρικοῦ δείκτη γύρω ἀπὸ τὴν τεφροδόχο βασίζεται σέ 2 τάφους (μετὰ ἀπὸ ἐξαίρεση τοῦ τάφου γυναίκας Ag H 16:6), ἡ ἀδιακρίτως φύλου χρῆση τῆς στὸ στρώμα πυρᾶς σέ 9 τάφους

- περόνη: ὁ καθορισμὸς γυναικεῖου δείκτη μέσα στήν τεφροδόχο σέ 3 τάφους, ἡ πιθανῶς ἀδιακρίτως φύλου/ἡλικίας χρῆση τῆς γύρω ἀπὸ τὴν τεφροδόχο καὶ στὸ στρώμα πυρᾶς σέ 2 τάφους

- Δείκτες σε μία θέση με ανεπαρκή εύρηματα από άλλες:

- τεφροδόχος άμφορέας με λαβές στην κοιλιά: ό καθορισμός γυναικείου δείκτη βασίζεται σε 2 τάφους

- τεφροδόχος άμφορέας με λαβές στον ώμο: καθορισμός γυναικείου δείκτη βάσει 5 τάφων

- έργαλεία μέσα στην τεφροδόχο (πιθανός άνδρικός δείκτης), σκυφοειδής λάκαινα-πυξίδα, πινάκιο, ύδρεια και ύψιλαιμος πρόχους γύρω της, καθώς και χειροποίητη μη έγχάρακτη κεραμεική στο στρώμα πυράς⁸²⁹ (όλα γυναικείοι δείκτες): ό καθορισμός αυτών των δεικτών βασίζεται σε έναν τάφο έκαστος

- ύπόστατο/τρίπους γύρω από την τεφροδόχο: ό καθορισμός άνδρικού δείκτη βασίζεται σε 2 τάφους

- κρατήρας πάνω από την ταφή: άνδρικός δείκτης βάσει 9 τάφων

- περιδέραιο, ένώτιο και σφραγίδα μέσα στην τεφροδόχο, καθώς και κιβωτίδιο γύρω της: πιθανοί γυναικείοι δείκτες βάσει ενός μόνο τάφου και μάλιστα του ιδιαίτερου Ag H 16:6

- χρυσή ταινία: πιθανός άνδρικός δείκτης μέσα στην τεφροδόχο βάσει ενός τάφου άνδρα και ενός έφηβου

- πλήινη "χάντρα" και έγχάρακτη χειροποίητη κεραμεική στο στρώμα πυράς, καθώς και πόρπη μέσα στην τεφροδόχο: γυναικείοι δείκτες βάσει 2 τάφων, εκ των όποιων ό ένας είναι ό Ag H 16:6

- σφονδύλι: γυναικείος δείκτης στο στρώμα πυράς βάσει 3 ταφών (εκ των όποιων ή μία είναι ή Ag H 16:6)

- Δείκτες ίδιας πληθυσμιακής κατηγορίας σε διαφορετικές θέσεις:

- οίνοχόη: καθορισμός πιθανού άνδρικού δείκτη γύρω από την τεφροδόχο και στο στρώμα πυράς βάσει 7-8 τάφων

- οίνοχόη-λήκυθος: ό καθορισμός πιθανού γυναικείου δείκτη γύρω από την τεφροδόχο και στο στρώμα πυράς βασίζεται σε έναν τάφο σε κάθε περίπτωση

- ξίφος: ό καθορισμός άνδρικού δείκτη γύρω από την τεφροδόχο βασίζεται σε 6 τάφους (τέσσερις της Άττικής και 2 της Έρέτριας), ένω στο στρώμα πυράς σε έναν (της Άττικής)

- αίχμη: ό καθορισμός άνδρικού δείκτη γύρω από την τεφροδόχο βασίζεται σε 7 τάφους (3 της Άττικής και τέσσερις της Έρέτριας), στο έσωτερικό της τεφροδόχου σε έναν (της Άττικής), και πιθανού άνδρικού δείκτη στο στρώμα πυράς επίσης σε έναν (της Άττικής)

- δαχτυλίδι: γύρω από την τεφροδόχο και στο στρώμα πυράς έχει καθοριστεί μόνο ως πιθανός γυναικείος δείκτης, γιατί έχει βρεθεί στον Ag H 16:6, ένω στο έσωτερικό της τεφροδόχου έχει θεωρηθεί θεωρητικά βέβαιος γυναικείος δείκτης βάσει 2 τάφων

829. Γύρω από την τεφροδόχο ίσως προσφερόταν άδιακρίτως φύλου.

- μαχαίρι/έγχειρίδιο: ό καθορισμός του ως πιθανού άνδρικού δείκτη μέσα στην τεφροδόχο βασίζεται σε μία ταφή και ως θεωρητικά βέβαιου άνδρικού δείκτη γύρω από την τεφροδόχο σε 2 ταφές⁸³⁰.

Η "χύτρα", τὰ όστᾶ ζώου και ή πρόχους δέν εντάσσονται στις παραπάνω κατηγορίες. Πλήν τής "χύτρας" ως πιθανού δείκτη ταφής γυναίκας στο στρώμα πυρᾶς, που καθορίστηκε βάσει τεσσάρων τάφων, οι υπόλοιποι δείκτες αυτών των τύπων καθορίστηκαν βάσει ενός ή 2 τάφων. Ειδική περίπτωση αποτελεί και ή σφαίρα - παιδικός δείκτης άγνωστου θέσεως.

Δηλαδή σε περισσότερους από έναν τάφους βασίζονται οι έξης θεωρητικά βέβαιοι δείκτες: ό άμφορέας με λαβές στην κοιλιά και ό άμφορέας με λαβές στον ώμο τεφροδόχοι, τό δαχτυλίδι, ή πόρπη και ή περόνη μέσα στην τεφροδόχο, ό κάνθαρος, τό υπόστατο/τριπούς, τό μαχαίρι/έγχειρίδιο, τό ξίφος και ή αίχμη γύρω από την τεφροδόχο, τό κύπελλο, ή πήλινη "χάντρα", ή έγχάρακτη χειροποίητη κεραμεική και τό σφονδύλι στο στρώμα πυρᾶς, ό κρατήρας πάνω από την ταφή. 5 δείκτες έχουν θεωρηθεί μόνο ως πιθανοί, παρ' όλο που βασίζονται σε περισσότερους του ενός τάφους, για λόγους που αναλύθηκαν νωρίτερα: ό άμφορέας με λαβές στον λαιμό τεφροδόχος, ή οίνοχόη γύρω από την τεφροδόχο, ή οίνοχόη, ή "χύτρα" και τὰ όστᾶ ζώου στο στρώμα πυρᾶς. Και τὰ συμπεράσματα περι τής άδιακρίτως προσφοράς τύπων κτερισμάτων βασίζονται σε ίκανοποιητικό αριθμό τάφων. Οι πιο "άσταθεis" δείκτες, που βασίζονται σε έναν μόνο τάφο, είναι οι θεωρητικά βέβαιοι: σκύφος, πρόχους, οίνοχόη-λήκυθος, χειροποίητη μη έγχάρακτη κεραμεική και ξίφος στο στρώμα πυρᾶς, σκυφοειδής λάκαινα-πυξίδα, ύδρια, πινάκιο και ύψιλαιμος πρόχους γύρω από την τεφροδόχο, αίχμη και όστᾶ ζώων στο έσωτερικό τής τεφροδόχου, πήλινη σφαίρα άγνωστης θέσης. Έξ αυτών ή σφαίρα και ή πρόχους, που άφορούν στις ταφές παιδιών, πρέπει να θεωρηθούν σχετικώς ισχυροί δείκτες έξ αίτίας τής μικρής αναλογίας των ταφών παιδιών προς τις ταφές ένηλίκων. Πιθανοί δείκτες βασισμένοι μόνο σε έναν τάφο είναι ή οίνοχόη-λήκυθος, τό κιβωτίδιο, ή "χύτρα" και τό δαχτυλίδι γύρω από την τεφροδόχο, τό ένώτιο, τό περιδέριο, ή χρυσή ταινία, ή σφραγίδα, τὰ έργαλεία, τὰ όστᾶ ζώου και τό μαχαίρι/έγχειρίδιο μέσα στην τεφροδόχο, τό δαχτυλίδι και ή αίχμη στο στρώμα πυρᾶς.

Έπομένως, για τους τύπους που καθορίστηκαν ως δείκτες σε μία μόνο θέση και ταυτόχρονα άποδεδειγμένα προσφέρονταν άδιακρίτως σε άλλες θέσεις, πρέπει να σημειωθούν τὰ έξης: Ό άμφορέας με λαβές στον λαιμό ως τεφροδόχος έχει βρεθεί σε σπάνια μεγάλο αριθμό προσδιορισμένων ταφών άνδρών, αλλά δέν μπορεί να θεωρηθεί βέβαιος δείκτης ταφής δεδομένου ότι βρέθηκε και σε μία ταφή γυναίκας, και μάλιστα στο ίδιο νεκροταφείο. Γύρω από την τεφροδόχο προσφερόταν άδιακρίτως φύλου. Ό τύπος αυτός αποτελεί έντυπωσιακό παράδειγμα των δυσκολιών καθορισμού δεικτών, άφου ή μοναδική ταφή γυναίκας ύποσκάπτει χαρακτηριστικά τή διαφανόμενη κυρίαρχη συνήθεια να

830. Στο στρώμα πυρᾶς ίσως προσφερόταν άδιακρίτως φύλου.

χρησιμοποιείται αυτός ο τύπος ως τεφροδόχος τών ταφών ανδρών, σε αντίθεση με το περιβάλλον της τεφροδόχου. Ο **σκύφος**, παρά το ότι είναι συνήθης τύπος, καθορίστηκε βάσει ενός παραδείγματος και μόνο, *οπότε λόγω της ολισθηρότητας του ύλικού φαίνεται ασφαλέστερο να εξαιρεθεί*. Το **κύπελλο** στο στρώμα πυρᾶς αποτελεί μία πιο δύσκολη περίπτωση, γιατί φαίνεται ικανά τεκμηριωμένο από 2 τάφους γυναικών. Το γεγονός ότι πρόκειται για έναν εύρεως διαδεδομένο τύπο, δεν μπορεί να υποβαθμίσει τα 2 παραδείγματα, δεδομένου ότι είναι λίγοι οι τάφοι με στρώμα πυρᾶς. Το ίδιο ισχύει για τις **περόνες**. Η **μη ἐγγάρακτη χειροποίητη κεραμεική** αποτελεί ιδιαίτερη περίπτωση, γιατί γνωρίζουμε ότι γύρω από την τεφροδόχο προσφερόταν σε άνδρες, χωρίς να καθορίζεται ως δείκτης ταφής άνδρα σε αυτή τη θέση, αλλά και χωρίς να μπορεί να αποκλειστεί αυτό. Στο στρώμα πυρᾶς όμως αποδόθηκε μόνο στις γυναίκες και αυτό αποτελεί σαφή αντίφαση προς το περιβάλλον της τεφροδόχου είτε εκεί αποτελεί ανδρικό δείκτη είτε προσφερόταν άδιακρίτως φύλου, που φαίνεται και το πιθανότερο, αφού η απόλυτη αντίφαση ένας τύπος να αποτελεί δείκτη μιας πληθυσμιακής ομάδας σε ένα υποσύνολο και δείκτη άλλης πληθυσμιακής ομάδας σε άλλο υποσύνολο, έχει μόνο ένα πιθανό παράλληλο (όσα ζώου).

Ἐνώ όμως από τη μελέτη τών προσδιορισμένων ως προς το φύλο και την ηλικία ταφών προκύπτουν αυτές οι διαπιστώσεις, ή μελέτη τών ταφών για τις οποίες δεν υπάρχει προσδιορισμός, δείχνει ότι σε όρισμένες από αυτές συνυπάρχουν αντιφατικοί δείκτες φύλου. Πρέπει να τονιστεί βέβαια ότι οι δείκτες φύλου αφορούν μόνο στις ταφές ἐνηλίκων, ἐνώ οι ταφές με αντιφατικούς δείκτες είναι όλες νεκρῶν ἀγνωστης ηλικίας και ἐπομένως, όρισμένες από αυτές, ἔστω λίγες, ἐνδέχεται να είναι παιδιῶν. Δεδομένου ότι δεν γνωρίζουμε ἂν οι δείκτες φύλου ισχύουν και σε ποιό βαθμό για τις ταφές παιδιῶν (μπορεί να μην ισχύουν οι περισσότεροι ή και όλοι), ή αντιφατικότητα δεικτῶν είναι τουλάχιστον κατά ένα, ἔστω μικρό, μέρος φαινομενική, αφού ἂν ο νεκρός είναι παιδί οι καθορισμένοι δείκτες δεν ισχύουν γι' αυτόν. Για τις ὑπόλοιπες τών περιπτώσεων όμως τα αντιφατικά κτερίσματα θά σχολιαστοῦν ιδιαίτέρως.

Σε 2 τάφους συνυπάρχουν **ὄπλα** (και ὄχι μόνο) με γυναικείους δείκτες. Στην ταφή "Αθήνα, πλατεία Ἐλευθερίας, ὁδός Κριεζῆ 1968, Χ'" έχει βρεθεί στο ἔσωτερικό της τεφροδόχου **περόνη** (γυναικείος δείκτης) και **αἰχμη δόρατος** (ανδρικός δείκτης) και **οἰνοχόη** γύρω από την τεφροδόχο (πιθανός ανδρικός δείκτης). Στην ταφή "Αθήνα, ὁδός Μητσαίων 1966, τ. Α" συνυπάρχουν τεφροδόχος **ἀμφορέας με λαβές στὸν λαιμό** (πιθανός ανδρικός δείκτης), **περόνη** μέσα στην τεφροδόχο και **λεπίδα ξίφους** γύρω από την τεφροδόχο (ανδρικός δείκτης)· στὸν ἴδιο τάφο ή λαβή του ξίφους έχει τοποθετηθεί μέσα στην τεφροδόχο. Σε αυτούς πρέπει να προστεθεί και ή ταφή "Αθήνα, πλατεία Ἐλευθερίας, ὁδός Κριεζῆ 1968, Π" με τεφροδόχο **ἀμφορέα με λαβές στὸν λαιμό**, μέσα στην τεφροδόχο **δαχτυλίδι** (γυναικείος δείκτης) και **χρυσή ταινία** (πιθανός ανδρικός δείκτης), και γύρω από την τεφροδόχο **ἐγγχειρίδιο** (ανδρικός δείκτης).

Με τεφροδόχο **ἀμφορέα με λαβές στὸν λαιμό** συνυπάρχουν ἔπίσης **οἰνοχόες-λήκυθοι**

(πιθανός γυναικείος δείκτης γύρω από την τεφροδόχο και θεωρητικά βέβαιος στο στρώμα πυράς), **ύψίλαιμοι πρόχοι** και **πινάκιο** (γυναικείοι δείκτες γύρω από την τεφροδόχο), καθώς και **έγχάρακτη χειροποίητη κεραμική** (γυναικείος δείκτης στο στρώμα πυράς) σε 10 τάφους: ή **οινοχόη-λήκυθος** στους τάφους "Αθήνα, Ακρόπολη Ν, οδός Καβαλλότι 1965, ΙΘ", "Κοκκινιά 1951, λ", "Ελευσίνα 1975, Γ 15 και Γ 16", "Ελευσίνα 1898, [54]" και "Τράχωνες 1973, Α 23", ή **ύψίλαιμος πρόχος** στους τάφους "Τράχωνες 1973, Α 23 και Δ 1", το **πινάκιο** στον "Μερέντα 1968, 3" και στον "Αθήνα, Ακρόπολη Ν, οδός Καβαλλότι 1965, π. ΙΑ" (μαζί με τρίποδα και οινοχόη), ή **έγχάρακτη χειροποίητη κεραμική** στον τάφο Ag I 18:5. Από αυτούς οι "Αθήνα, Ακρόπολη Ν, οδός Καβαλλότι 1965, ΙΘ" και "Κοκκινιά 1951, λ" είχαν και **οινοχόη**, ό "Ελευσίνα 1975, Γ 16" **οινοχόη** και **μαχαίρι** (άνδρικός δείκτης, στο δρυγμα) και ό "Μερέντα 1968, 3" **οινοχόη** και **κάνθαρο** (άνδρικός δείκτης). Ακόμα πιο χαρακτηριστική είναι ή αντίφαση στην ταφή "Αθήνα, Καλαμιώτου, οδός Αγ. Μάρκου, Β" με **περόνες** και **δαχτυλίδια** μέσα στον **τεφροδόχο αμφορέα με λαβές στον λαιμό**.

Οινοχόες μαζί με δείκτες ταφής γυναικείας έχουν βρεθεί σε άλλους 8 τάφους εκτός των προαναφερθέντων: στην ταφή Ker. G 71 μαζί με **ιπόστατο** (άνδρικός δείκτης) και **σκυφοειδή λάκαινα-πυξίδα** (γυναικείος δείκτης) στο δρυγμα (θέση που ούσιαστικά ταυτίζεται με το άμεσο περιβάλλον της τεφροδόχου, βλ. κ.ά. σ. 149), στην "Τράχωνες 1973, Α 32 γ" μαζί με ιδιόσημο **πινάκιο**, στις "Τράχωνες 1973, Α 8 και Α 30" μαζί με **ύψίλαιμο πρόχου** γύρω από την τεφροδόχο, στην "Αθήνα, ΑΡ III/IV" με **πήλινη έγχάρακτη "χάντρα"** στο στρώμα πυράς, στην "Αθήνα, Ακρόπολη Ν, οδός Καβαλλότι 1975, ΚΓ" με τεφροδόχο **αμφορέα με λαβές στον ώμο** (γυναικείος δείκτης), στην "Αθήνα, πλατεία Έλευθερίας, οδός Κριεζή 24, 1968, τ. ΧΙΙ[²]" με τεφροδόχο **αμφορέα με λαβές στην κοιλιά** (γυναικείος δείκτης), καθώς και **δαχτυλίδι, περόνη** και **πόρπη** μέσα στην τεφροδόχο (γυναικείοι δείκτες), και τέλος, στην "Ελευσίνα 1898, ΧΛΙ" με **κύπελλο** στο στρώμα πυράς (γυναικείος δείκτης).

Έπομένως, και οι "γυναικείες" τεφροδόχοι εμπλέκονται στον χορό των άταιρίαστων συνυπάρξεων. Εκτός των προαναφερθέντων τάφων, τεφροδόχος **αμφορέας με λαβές στον ώμο** έχει βρεθεί στον τάφο "Αθήνα, Ακρόπολη Ν, οδός Καβαλλότι 1975, Ε" με **χρυσή ταινία** (πιθανός άνδρικός δείκτης) στο έσωτερικό του, αλλά και **περόνη**, και στον τάφο Ker. G 29 μαζί με **κάνθαρο** γύρω από την τεφροδόχο. **Χρυσή ταινία** περιείχε και ό τεφροδόχος **αμφορέας με λαβές στην κοιλιά** του τάφου "Αθήνα, πλατεία Έλευθερίας, οδός Κριεζή 1968, ΧΙΥ". Επίσης ή ταφή Ker. G 44 έχει **τεφροδόχο αμφορέα με λαβές στην κοιλιά** και **κρατήρα** σήμα (άνδρικός δείκτης).

Τό άποκορύφωμα της άντιφατικότητας κτερισμάτων δεικτών, όμως, άποτελεί ή ταφή Ag D 16:2 με τεφροδόχο **αμφορέα με λαβές στον ώμο, πόρπη, περόνη** και **μαχαίρι** μέσα στην τεφροδόχο, **οινοχόη, "χάντρα", πήλινη "χάντρα"** και **οινοχόη-λήκυθο** στο στρώμα πυράς (6 γυναικείοι και 2 άνδρικοί δείκτες).

Σε αυτούς τούς τάφους θά πρέπει να προστεθούν και όρισμένοι από εκείνους που έχουν κτερίσματα άγνωστης θέσης, πράγμα που δέν μās έπιτρέπει να ξέρουμε άν άποτελούν

δείκτες ή όχι⁸³¹. Έξ αὐτῶν σχεδόν μέ βεβαιότητα ἔχει ἀντιφατικούς δείκτες ὁ τάφος "Ἀθήνα, Ζωγράφου, ὁδός Ἀλκαίου τ. 1" μέ τεφροδόχο **ἀμφορέα μέ λαβές στήν κοιλιά, δαχτυλίδι, κάνθαρο** καί **χρυσή ταινία** (ἔξω ἀπό τήν τεφροδόχο, ὅπου δέν ἔχει καθοριστεί ὡς δείκτης ὀπως στό ἔσωτερικό).

Ὅρισμένοι ἀπό τοὺς τύπους ποὺ ἔχουν καθοριστεί ὡς δείκτες φύλου (πιθανοί ή βέβαιοι) στίς ταφές ἐνηλίκων, συναντῶνται καί σέ ταφές παιδιῶν. Χαρακτηριστικό παράδειγμα ἀποτελεῖ ὁ τάφος "Ἐλευσίνα 1975, Γ 15", τοῦ ὁποίου ὀλα τὰ κτερίσματα εἶναι συνήθη στίς ταφές ἐνηλίκων, καί μάλιστα τρία ἀπό αὐτά ἔχουν καθοριστεί ὡς δείκτες διαφορετικοῦ φύλου στίς ταφές ἐνηλίκων: **ἀμφορέας μέ λαβές στόν λαιμό** τεφροδόχος (πιθανός δείκτης ἀνδρικοῦ φύλου), **οἶνοχόη** καί **οἶνοχόη-λήκυθος** γύρω ἀπό τήν τεφροδόχο (πιθανοί δείκτες ἀνδρικοῦ καί γυναικειοῦ φύλου ἀντιστοίχως). Ἐπίσης ὁ "Ἀκαδημία 1956, 8" τεφροδόχο **ἀμφορέα μέ λαβές στόν λαιμό** καί **οἶνοχόη** γύρω ἀπό αὐτόν, καί ὁ "Ἐλευσίνα 1975, Γ 36" **κάνθαρο** γύρω ἀπό τήν τεφροδόχο. Ἐπιπλέον, σέ ἀδιάγνωστες ταφές παρατηρεῖται συνύπαρξη δεικτῶν φύλου τῶν ταφῶν ἐνηλίκων μέ δείκτες ταφῆς παιδιοῦ. Ὁ τάφος "Μαραθῶνας 1939, 1" εἶχε **ξίφος** ψηλότερα ἀπό τήν ταφή (ἀνδρικός δείκτης στούς ἐνηλίκους σέ ἄλλες θέσεις) μαζί μέ **οἶνοχόη** ἀγνωστης θέσης (πιθανός ἀνδρικός δείκτης) καί **πήλινη σφαίρα** (παιδικός δείκτης ἀγνωστης θέσης). Τά ὀπλα προκαλοῦν ἀμφιβολίες γιά τὸ κατά πόσο ἦταν κατάλληλα γιά τήν ταφή ἑνός παιδιοῦ. Ἡ οἶνοχόη πάλι ἔχει βρεθεί καί στίς ἄλλες ταφές παιδιοῦν. Τά ὑπόλοιπα κτερίσματα δείκτες φύλου ἐνηλίκων ποὺ βρέθησαν καί σέ ταφές παιδιοῦν ἔχουν ὡς ἔξῃς: στήν ταφή "Ἐλευσίνα 1898, τ. [42]" βρέθηκε **"χύτρα"** γύρω ἀπό τήν τεφροδόχο (πιθανός παιδικός δείκτης) καί **ἀμφορέας μέ λαβές στόν ὄμο** τεφροδόχος, στήν ταφή "Ἀκαδημία 1956, 3" **"χύτρα"** γύρω ἀπό τήν τεφροδόχο καί **ἀμφορέας μέ λαβές στό λαιμό** τεφροδόχος, στήν ταφή "Τράχωνες 1973, Α 32 [α]" **πρόχους** τεφροδόχος (παιδικός δείκτης) καί **ὑψίλαιμος πρόχους** γύρω ἀπό τήν τεφροδόχο. Πιθανή συνύπαρξη παιδιοῦ καί γυναικειοῦ δείκτη παρατηρεῖται καί στούς τάφους Ker. G 39 καί "Ἀθήνα, Ἀκρόπολη Ν, ὁδός Καβαλλότι ΙΣΤ", ἐπίσης μέ **ἀμφορέα μέ λαβές στόν ὄμο** τεφροδόχο καί **"χύτρα"** ἀγνωστης θέσης (ὀπότε δέν γνωρίζουμε ἂν πρόκειται γιά πιθανό παιδικό δείκτη). Στόν Ker. G 39 ἔχει βρεθεί καί **σφονδύλι** ἀγνωστης θέσης, τὸ ὀποῖο ἂν προέρχεται ἀπό τὸ στρώμα πυρᾶς, ποὺ εἶναι καί τὸ ἀναμενόμενο, ἀποτελεῖ γυναικειό δείκτη. Ἐπίσης στόν τάφο "Ἀθήνα, Ἀκρόπολη Ν, ὁδός Καβαλλότι ΙΣΤ" **περόνη**, ὀμοίως ἀγνωστης θέσης, ή ὀποία ἂν βρισκόταν μέσα στήν τεφροδόχο θά ἦταν ἐπίσης γυναικειός δείκτης. Ὁ "Ἐλευσίνα 1898, [55]" εἶχε **τρίποδα** ἀγνωστης θέσης (ἀνδρικός δείκτης γύρω ἀπό τήν τεφροδόχο) καί **σφαίρα** (παιδικός δείκτης ἀγνωστης θέσης). Ἡ παρουσία κτερισμάτων τῶν ἐνηλίκων στίς ταφές παιδιοῦν μπορεῖ νά ἐξηγηθεῖ μέ τρεῖς τρόπους: α) Πρόκειται γιά τύπους ποὺ θεωροῦνταν κατάλληλοι γιά ὀλες τίς ἡλικίες καί εἶναι δείκτες φύλου καί στίς ταφές παιδιοῦν, β) θεωροῦνταν κατάλληλοι γιά

831. Τέτοιοι τάφοι εἶναι οἱ ἔξῃς: Ag N 16:3, "Ἀθήνα, Καλαμῳότου, ὁδός Ἀγ. Μάρκου, α, β", Ker. HS 68 a, "Ἀθήνα, Ζωγράφου, ὁδός Ἀλκαίου τ. 2", "Ἀθήνα, Ἀκρόπολη Ν, ὁδός Καβαλλότι Ι-Ια, ΙΖ", "Ἀθήνα, Ἀκρόπολη Ν, ὁδός Ἐρεχθεῖου 20, 1968, IV", "Ἀθήνα, πλατεῖα Ἐλευθερίας, Δίτυλον ΙΙ", "Ἀθήνα, Πνύα, Νέα Σφαγεῖα".

όλες τις ηλικίες, αλλά και για τα δύο φύλα στις ταφές των παιδιών, όποτε δεν είναι δείκτες φύλου σε αυτές, γ) η παρουσία τους στις ταφές παιδιών δεν καθορίζεται από τον νεκρό, αλλά αποτελούν δώρα ενήλικων συγγενών σε παιδιά. Στην πρώτη περίπτωση οι γυναικείοι δείκτες σε ταφή παιδιού θα δείχνουν ταφή κοριτσιού, οι ανδρικοί αγοριού. Ωστόσο τα στοιχεία μας δεν επιτρέπουν τέτοια διαπίστωση.

Τελικά, το πρόβλημα είναι οι τάφοι με αντιφατικούς δείκτες φύλου, οι όποιοι στην Άττική είναι τουλάχιστον 25. Οι οστεολογικώς προσδιορισμένες ως προς το φύλο ταφές τέφρας της περιοχής από τις όποτες προέκυψαν οι δείκτες, ήταν 26 και είχαν όλες κτερισμάτα δείκτες. Βεβαίως υπάρχει και ένα σύνολο περίπου 120 αδιάγνωστων άττικων ταφών τέφρας, από τις όποτες 32 περιλαμβάνουν όμοιογενείς δείκτες, 30 από έναν δεικτή φύλου και οι υπόλοιπες δεν περιλαμβάνουν κανένα από τους τύπους που καθορίστηκαν ως δείκτες. Οι τάφοι με όμοιογενείς δείκτες θα παρουσιαστούν στη συνέχεια.

Πριν από αυτό, όμως, πρέπει να διαχειριστεί κανείς αυτό καθ' έαυτο το γεγονός της συνύπαρξης αντιφατικών δεικτών, δεδομένου ότι δεν φαίνεται να είναι όπλη έξαιρέση όλλα φαινόμενο με κάποια συχνότητα, γεγονός που εκφράζεται από τον όρκετά μεγάλο όριθμό τύπων που καθορίστηκαν ως πιθανοί (και όχι βέβαιοι) δείκτες Έπιπλέον, όρκετοί από τους δείκτες που δεν άμφισβητούνται καθ' αυτόν τον τρόπο, είναι τύποι έξαιρετικά όλιγοπληθείς (είτε γενικά, είτε στις συγκεκριμένες θέσεις κτερισμάτων) και πιθανόν σε αυτό να όφείλεται και η "καθαρότητα" τους: ή τεφροδόχος πρόχους, γύρω από την τεφροδόχο τα έργαλεία, ή ύδρια, το κιβωτιδίο και το δαχτυλίδι, μέσα στην τεφροδόχο το περιδέραιο, το ένώτιο και ή σφραγίδα, στο στρώμα πυράς ή χειροποίητη μη έγχάρακτη κεραμική, το σφονδύλι, το ξίφος, ή αίχμη και το δαχτυλίδι.

Και πάλι (βλ. κ.ά.) στά πλαίσια μιάς διαδικασίας ή όποία έχει στόχο να προσδιορίσει έπακριβώς το φύλο των νεκρών, για τους όποιους δεν υπάρχει οστεολογικός προσδιορισμός, φαίνεται εκ πρώτης όψευς σκόπιμη ή άπόρριψη όλων των οί δεικτών που άμφισβητούνται από τη συνύπαρξη τους με άλλους αντιφατικούς. Έπιλεκτικές έξαιρέσεις δεν είναι δυνατόν να γίνουν, πρώτ' άπ' όλα γιατί δεν υπάρχει κριτήριο για το ποιός από το "αντιφατικό ζεύγος δεικτών" πρέπει να εκπέσει και ποιός όχι. Ωστόσο, όρισμένοι από αυτούς τους δείκτες είναι θεωρητικά καλά τεκμηριωμένοι. Άκόμη και αυτοί που βασίζονται μόνο σε ένα παράδειγμα, και θα μπορούσαν να θεωρηθούν άσταθείς, δεν είναι πάντα άδύναμα τεκμηριωμένοι, αν σκεφτεί κανείς από πόσο μικρές όμαδοποιήσεις τάφων έχει προκύψει ό καθένας τους βάσει των διαφορετικών πληθυσμιακών όμάδων κατά περιοχή. Έπιπλέον, ή έξαιρέση αυτή όλλάζει τα δεδομένα όπως αυτά έχουν βάσει των τάφων με οστεολογικό προσδιορισμό, και δημιουργεί μία πλαστή εικόνα, άφοδ' έτσι άποκρύπτεται: α) αυτή καθ' έαυτή ή συνύπαρξη κτερισμάτων που συσχετίζονται με διαφορετικές πληθυσμιακές όμάδες και β) μία σειρά δεικτών και ό φυλετικός ή ηλικιακός χαρακτήρας αυτών των τύπων.

Τό πραγματικό ζήτημα είναι το πώς μπορεί να έρμηνευτεί το γεγονός ότι όκόμα και τύποι που θεωρητικά σίγουρα "άνήκουν" στο ένα φύλο, συνυπάρχουν με τύπους του άλλου

φύλου. Ἡ εἰκόνα ἀνακαλεῖ κατὰ ἀξιοσημείωτο τρόπο τὴν εἰκόνα τῶν ταφῶν σώματος ὡς πρὸς τὰ ἀντιφατικά κτερίσματα. Κοσμήματα συνυπάρχουν μὲ δπλα, τεφροδόχοι γυναικῶν μὲ σήματα καὶ κτερίσματα ἀνδρῶν, κτερίσματα ἀνδρῶν μὲ κτερίσματα γυναικῶν. Στὶς ταφές σώματος ἔγινε μία προσπάθεια ἐξομάλυνσης τῶν ἀντιφάσεων μὲ κριτήριο τὸν ἀριθμὸ τῶν περιπτώσεων συνύπαρξης κάθε δείκτη μὲ ἄλλον ἀντιφατικὸ καὶ ἔτσι τροποποιήθηκαν ἐλαφρῶς τὰ ἀρχικά συμπεράσματα. Στὶς ταφές τέφρας ὁμοῦς ἀκόμα καὶ αὐτὲς οἱ περιορισμένες διορθώσεις ἀποδεικνύονται ἐπισημασμένες, γιὰ τὸ πρᾶγμα εἶναι πιὸ συγκεχυμένα, ἀφοῦ οἱ δείκτες εἶναι περισσότεροι, διασπασμένοι σὲ διαφορετικὲς θέσεις κτερισμάτων τῆς ταφῆς καὶ συνυπάρχουν μὲ "ἀντίθετους" δείκτες σὲ ἀρκετοὺς τάφους. Ὁ τεφροδόχος **ἀμφορέας μὲ λαβὲς στὸν λαιμὸ** π.χ. ἔχει βρεθεῖ μὲ γυναικίους δείκτες σὲ ἔνδεκα τάφους, ἡ **οἰνοχόη** ἐπίσης σὲ ἔνδεκα καὶ ὁ τεφροδόχος **ἀμφορέας μὲ λαβὲς στὸν ὄμο** σὲ τέσσερις. Παρ' ὅλ' αὐτὰ ὅλοι αὐτοὶ οἱ τύποι εἶναι δείκτες μὲ ἰσχυρὴ βάση τεκμηρίωσης (ἀπὸ 15 τάφους ὁ ἀμφορέας μὲ λαβὲς στὸν λαιμὸ, 8 ἡ οἰνοχόη καὶ 5 ὁ ἀμφορέας μὲ λαβὲς στὸν ὄμο). Γι' αὐτὸ ἡ προσπάθεια ἐξομάλυνσης τῶν ἀντιφάσεων θὰ γίνῃ στὶς ταφές τέφρας μόνον γιὰ τοὺς δείκτες ποὺ καθορίστηκαν ὡς πιθανοὶ καὶ ταυτόχρονα ἔχουν ἀδύναμη βάση τεκμηρίωσης. Πρόκειται γιὰ τοὺς τύπους: **χρυσὴ ταινία**, **ἐνώτιο** καὶ **μαχαίρι/ἐγχειρίδιο** μέσα στὴν τεφροδόχο, **οἰνοχόη-λήκυθος**, **κιβωτίδιο**, **"χύτρα"**, **δαχτυλίδι** καὶ **ὄστᾶ ζώου** γύρω ἀπὸ τὴν τεφροδόχο, **οἰνοχόη-λήκυθος**, **δαχτυλίδι**, **ξίφος**, **αἰχμὴ** καὶ **ὄστᾶ ζώου** στὸ στρώμα πυρᾶς. Ἐξ αὐτῶν δὲν ἔχουν βρεθεῖ μὲ ἀντιφατικὸ δείκτη τὸ **δαχτυλίδι**, τὸ **περιδέραιο**, τὸ **ἐνώτιο**, τὸ **κιβωτίδιο**, τὰ **ὄστᾶ ζώου** καὶ ἡ **αἰχμὴ** στὶς προαναφερθεῖσες θέσεις καὶ ἐπομένως δὲν ὑπάρχει λόγος νὰ ἐξαιρεθοῦν. Τὸ **ξίφος** ἀπὸ τὸ στρώμα πυρᾶς λόγω τοῦ ἰδιαίτερου χαρακτῆρα του δὲν θὰ ἐξαιρεθεῖ, ὥστε νὰ ἐξεταστῇ περαιτέρω ἢ πιθανότητα. Ἡ **"χύτρα"** ὡς παιδικὸς δείκτης δὲν εἶναι ἀπαραίτητο νὰ ἐξαιρεθεῖ, δεδομένης τῆς διαγραφόμενης συχνῆς συνύπαρξης δεικτῶν διαφορετικῶν ἡλικιακῶν ομάδων. Μὲ τὴν ἐξαίρεση τῶν ὑπολοίπων παύουν νὰ ἔχουν ἀντιφατικά κτερίσματα οἱ τάφοι: "Ἀθήνα, Ἀκρόπολη Ν, ὁδὸς Καβαλλότι 1965, π. ΙΘ καὶ Ε", "Ἐλευσίνα 1975, Γ 16", "Κοκκινιά 1951, λ", "Ἐλευσίνα 1898, [54] καὶ "Ἀθήνα, πλατεῖα Ἐλευθερίας, ὁδὸς Κριεζῆ 1968, XIV", "Ζωγράφου, ὁδὸς Ἀλκαίου τ. 1". Ἐπίσης μπορεῖ νὰ ἀγνοηθεῖ τὸ πινάκιο τοῦ τάφου "Τράχωνες 1973, Α 32 γ" γιὰ τὸ εἶναι ἰδιόσημο μὲ προχόη, ποὺ δείχνει ἄλλη χρῆση ἀπὸ τὴν κοινὴ τοῦ πινακίου. Ἀκόμη καὶ ἔτσι ὁμοῦς παραμένουν 17 τάφοι μὲ ἀντιφατικά κτερίσματα καὶ σὲ αὐτοὺς συναντῶνται ὅλοι οἱ ὑπόλοιποι ἀντιφατικοὶ δείκτες. Τὸ μεγάλο ἐρώτημα, ποὺ τίθεται, εἶναι τὸ ἀνὰ τί πρέπει νὰ καταργηθοῦν οἱ δύο πιθανοὶ ἀνδρικοὶ δείκτες μὲ ἰσχυρὴ τεκμηρίωση, ὁ **ἀμφορέας μὲ λαβὲς στὸν λαιμὸ** τεφροδόχος καὶ ἡ **οἰνοχόη** γύρω ἀπὸ τὴν τεφροδόχο καὶ στὸ στρώμα πυρᾶς. Ὁ ἀμφορέας (μετὰ τίς προαναφερθεῖσες καταργήσεις τύπων) συνυπάρχει μὲ γυναικίους δείκτες σὲ 6 τάφους καὶ ἡ οἰνοχόη γύρω ἀπὸ τὴν τεφροδόχο σὲ 7. *Δὲν τεκμηριώνεται, ὡστόσο, ἡ ὀρθότητα τοῦ νὰ καταργηθοῦν αὐτοὶ οἱ πιθανοὶ δείκτες καὶ ὄχι οἱ συνυπάρχοντες μὲ αὐτοὺς ἀντιφατικοί, ὅπως π.χ. ἡ ὑψίλαιμος πρόχους καὶ τὸ πινάκιο, γυναικεῖοι δείκτες οἱ ὁποῖοι καθορίστηκαν ὡς θεωρητικὰ βέβαιοι βάσει ὁμοῦς ἐλάχιστων παραδειγμάτων.*

Τελικά, τὸ πρόβλημα παραμένει γιὰ τοὺς ὑπόλοιπους προαναφερθέντες τάφους: Ker. G 71, 29 καὶ 44, "Ἀθήνα, πλατεία Ἐλευθερίας, ὁδὸς Κριεζῆ 1968, X², XII², II", "Ἀθήνα, Ἀκρόπολη Ν, ὁδὸς Μητσαίων 1966, τ. Α", "Ἀθήνα, Ἀκρόπολη Ν, ὁδὸς Καβαλλότι 1965, ΚΓ, ΙΔ", Ag I 18:5, Ag D 16:2, "Ἀθήνα, AR III/IV", "Ἐλευσίνα 1898, ΧLI", "Ἐλευσίνα 1975, Γ 16", "Τράχωνες 1973, Α 23", "Μερέντα 1968, 3". Στὴν περίπτωση τοῦ τάφου Ker. G 44 τὸ πρόβλημα θὰ μποροῦσε νὰ ὑφείλεται στὴ διατάραξή του, δεδομένου ὅτι μόνον τὸ κατώτερο τμήμα τοῦ τεφροδόχου ἀμφορέα καὶ ἡ βάση τοῦ κρατήρα εἶχαν διατηρηθεῖ, ὁπότε ἐνδέχεται νὰ συνδέθησαν λανθασμένα μὲ τὸν ἴδιο τάφο, ἀλλὰ παρόμοια στοιχεῖα δὲν ἰσχύουν γιὰ τοὺς ὑπόλοιπους.

Μὲ ὅλες αὐτὲς τίς ἀντιφάσεις καὶ συμβάσεις προκύπτει ὁ ἀκόλουθος κατάλογος κτερισμάτων δεικτῶν:

Θεωρητικὰ βέβαιοι δείκτες (στὴν Ἀττική, ἐφ' ὅσον δὲν σημειώνεται διαφορετικὰ):

Τεφροδόχοι:

- ταφῆς γυναίκας ἐφ' ὅσον πρόκειται γιὰ ταφή ἐνηλίκου: ὁ ἀμφορέας μὲ λαβὲς στὴν κοιλία καὶ ὁ ἀμφορέας μὲ λαβὲς στὸν ὄμο
- ταφῆς παιδιοῦ: ἡ πρόχους

Μέσα στὴν τεφροδόχο:

- ταφῆς γυναίκας ἐφ' ὅσον πρόκειται γιὰ ταφή ἐνηλίκου: ἡ πόρπη, ἡ περόνη, τὸ δαχτυλίδι
- ταφῆς ἀνδρα ἐφ' ὅσον πρόκειται γιὰ ταφή ἐνηλίκου: ἡ αἰχμή

Γύρω ἀπὸ τὴν τεφροδόχο:

- ταφῆς γυναίκας ἐφ' ὅσον πρόκειται γιὰ ταφή ἐνηλίκου: ἡ ὑψίλαιμος πρόχους, ἡ ὕδρια, ἡ σκυφοειδῆς λάκαινα-πυξίδα, τὸ πινάκιο
- ταφῆς ἀνδρα ἐφ' ὅσον πρόκειται γιὰ ταφή ἐνηλίκου: ὁ κἀνθαρος, ἡ αἰχμή (καὶ στὴν Ἐρέτρια), τὸ μαχαίρι ἢ ἐγχειρίδιο, τὸ ξίφος (καὶ στὴν Ἐρέτρια), τὸ ὑπόστατο ἢ τρίπους

Στὸ στρώμα πυρᾶς:

- ταφῆς γυναίκας ἐφ' ὅσον πρόκειται γιὰ ταφή ἐνηλίκου: τὸ κύπελλο, ἡ οἰνοχόη-λίκυθος, τὸ σφονδύλι, ἡ πήλινη "χάντρα", ἡ χειροποίητη ἐγγάρακτη κεραμεικὴ, ἡ μ ἢ ἐγγάρακτη χειροποίητη κεραμεικὴ
- ταφῆς ἀνδρα ἐφ' ὅσον πρόκειται γιὰ ταφή ἐνηλίκου: τὸ ξίφος

Πάνω ἀπὸ τὴν ταφή:

- ταφῆς ἀνδρα ἐφ' ὅσον πρόκειται γιὰ ταφή ἐνηλίκου: ὁ κρατήρας σῆμα

Άγνωστης θέσης:

- ταφής παιδιοῦ: ἡ **σφαίρα**

Καί ὡς θεωρητικά πιθανοὶ "δείκτες":

Τεφροδόχοι:

- ταφής ἀνδρα ἐφ' ὅσον πρόκειται γιὰ ταφή ἐνηλίκου: ὁ **ἀμφορέας με λαβές στὸν λαϊμό**

Μέσα στὴν τεφροδόχο:

- ταφής γυναίκας ἐφ' ὅσον πρόκειται γιὰ ταφή ἐνηλίκου: τὸ **ἐνώτιο**, τὸ **περιδέραιο**, τὰ **ὄστᾶ ζώου**

- ταφής ἀνδρα ἐφ' ὅσον πρόκειται γιὰ ταφή ἐνηλίκου: τὰ **ἐργαλεῖα** καὶ τὸ **μαχαίρι/ἐγχειρίδιο**

Γύρω ἀπὸ τὴν τεφροδόχο:

- ταφής γυναίκας ἐφ' ὅσον πρόκειται γιὰ ταφή ἐνηλίκου: τὸ **κιβωτίδιο** καὶ τὸ **δαχτυλίδι**

- ταφής ἀνδρα ἐφ' ὅσον πρόκειται γιὰ ταφή ἐνηλίκου: ἡ **οἰνοχόη**

- ταφής παιδιοῦ: ἡ **"χύτρα"**

Στὸ στρώμα πυρᾶς:

- ταφής γυναίκας ἐφ' ὅσον πρόκειται γιὰ ταφή ἐνηλίκου: ἡ **"χύτρα"** καὶ τὸ **δαχτυλίδι**

- ταφής ἀνδρα ἐφ' ὅσον πρόκειται γιὰ ταφή ἐνηλίκου: ἡ **οἰνοχόη**, ἡ **αἰχμὴ** καὶ τὰ **ὄστᾶ ζώου**.

Ἄδιακρίτως φύλου προσφέρονταν σὲ ὅλες τὶς θέσεις ἀπὸ τὶς ὁποῖες ἔχουμε εὐρήματα (κατὰ κανόνα δηλαδὴ γύρω ἀπὸ τὴν τεφροδόχο καὶ στὸ στρώμα πυρᾶς), τὰ **χαλκὰ ἀγγεῖα** καὶ τὰ **ὄστῆνα ἀντικείμενα**.

Μόνο δύο ἀπὸ τοὺς δείκτες ἀφοροῦν στὴν **Εὐβοία** καὶ συγκεκριμένα στὶς ταφές τέφρας με τεφροδόχο τῆς Ἐρέτριας, οἱ πλέον χαρακτηριστικοί, τὸ **ξίφος** καὶ τὴν **αἰχμὴ** (γύρω ἀπὸ τὴν τεφροδόχο). Οἱ δείκτες αὐτοὶ ἰσχύουν καὶ γιὰ τὴν Ἄττικὴ καὶ αὐτὴ εἶναι ἡ μόνη διαπιστωμένη ὁμοιότητα στὶς ταφές τέφρας τῶν δύο περιοχῶν· βεβαίως αὐτὸ δὲν σημαίνει ὅτι οἱ περιοχές διαφέρουν σὲ ὅλους τοὺς ἄλλους δείκτες, ἀπλῶς τὰ διαθέσιμα στοιχεῖα εἶναι ἀνόμοια καὶ δὲν ἐπιτρέπουν συγκρίσεις (βλ. κ.ά. σ. 161). Ὡστόσο, διαπιστώθηκε μία χαρακτηριστικὴ τοπικὴ διαφορὰ σὲ ὅ,τι ἀφορᾷ τοὺς τύπους **πόρπη** καὶ **δαχτυλίδι** μέσα στὴν τεφροδόχο, οἱ ὁποῖοι στὴν Ἄττικὴ καθορίστηκαν ὡς γυναικεῖος δείκτης, ἐνῶ στὴν Ἐρέτρια βρέθηκαν σὲ ἕναν τάφο ἀνδρα καὶ σὲ ἕναν γυναίκας. Καὶ ἀπὸ τοὺς λακκοειδεῖς τοῦ Λευκαντίου προέκυψαν διαφορὲς ἀπὸ τὴν Ἄττικὴ στὴ χρήση αὐτῶν τῶν τύπων, γιὰτὶ σὲ αὐτοὺς προσφέρθηκαν σὲ παιδιά, γεγονός που στὴν Ἄττικὴ δὲν συμβαίνει οὔτε στὶς ταφές

τέφρας ούτε στις ταφές σώματος. Με αυτά τα δεδομένα φαίνεται για άλλη μία φορά ότι δεν δικαιολογείται ή χρησιμοποίηση δεικτών της μιάς περιοχής, για να προσδιοριστούν αδιάγνωστες ταφές της άλλης.

Η κατά θέσεις ανάλυση των κτερισμάτων αποδείχθηκε μία κουραστική διαδικασία, που δεν οδήγησε σε απολύτως σαφή συμπεράσματα, και με αυτό το δεδομένο θα μπορούσαν να διατυπωθούν αμφιβολίες για την ορθότητα της επιλογής αυτής. Γι' αυτό λοιπόν, παρ' όλο που η ένοπιση ανόμοιων πραγμάτων, όπως τα κτερίσματα των διαφορετικών θέσεων - τρόπων προσφοράς στις ταφές τέφρας, δεν υπόσχεται ορθά συμπεράσματα, επιχειρήθηκε η εξέταση όλων των κτερισμάτων μαζί, χωρίς διαχωρισμό κατά θέσεις, για να ελεγχθεί το κατά πόσο με αυτό τον τρόπο εξέτασης προκύπτει πιο ξεκάθαρη εικόνα για τους δείκτες φύλου και ηλικίας, έστω και αμφίβολη ως προς την ορθότητά της. Έτσι, από την ένοπιση ανάλυση και μετά από εξαίρεση δεικτών λόγω των τάφων με αντιφατικούς δείκτες, προέκυψε ότι από τους 29 τύπους που περιλαμβάνονται στον κατάλογο δεικτών της ανάλυσης κατά θέσεις, παραμένουν 22, ισχύοντες για όλες τις θέσεις κτερισμάτων. Με τον νέο τρόπο προσέγγισης για τέσσερις από τους 29 τύπους-δείκτες προκύπτει ότι προσφέρονταν αδιακρίτως: η οίνοχόη, το μαχαίρι/έγχειριδίο, το κύπελλο, ή μη έγχάρακτη χειροποίητη κεραμική. Τέλος, ένας δείκτης μετατρέπεται από θεωρητικά σίγουρος σε θεωρητικά πιθανό (κάνθαρος) και ένας από θεωρητικά πιθανός σε θεωρητικά σίγουρο (έργαλεια). Έπομένως, οι διαφορές είναι ποσοτικά περιορισμένες, είναι όμως κυρίαρχη ή ποιοτική διαφοροποίηση του εύρους ισχύος των δεικτών, αφού οι δείκτες αυτής της ένοπιση εξέτασης ισχύουν σε όλες τις θέσεις και έπομένως, μέσω αυτών μπορούν να προσδιοριστούν τάφοι ανεξαρτήτως της θέσης εύρεσης του τύπου. Στην πράξη όμως ο αριθμός των ταφών που προσδιορίζονται βάσει των 22 δεικτών με γενική ισχύ, δεν είναι σημαντικά διαφορετικός. Ωστόσο, αυτή η προσέγγιση είναι έλλιπής ως προς την τεκμηρίωση και αλλοιώνει τις πραγματικές μας γνώσεις μέσω της γενίκευσης στοιχείων με έπιμέρους ισχύ, όποτε και παράγει έπισφαλέστερα συμπεράσματα.

Ο προσδιορισμός του φύλου και της ηλικίας των νεκρών μέσω των τύπων-δεικτών προσκρούει σε περιορισμούς. Το κυριότερο πρόβλημα είναι ότι οι δείκτες φύλου ισχύουν μόνο έφ' όσον ο νεκρός είναι ένήλικος. Δεν αποτελούν ταυτόχρονα και δείκτες ένηλικιότητας, δηλαδή ενδέχεται τους ίδιους τύπους να τους προσέφεραν και σε παιδιά, άπροσδιορίτως ως προς το φύλο τους. Μόνο 2 ταφές άγνωστου φύλου έχουν προσδιοριστεί όστεολογικώς ως ένηλικων: η Ag C 8:6 και η "Έλευσινα 1898, [23]". Έξ αυτών η Ag C 8:6 έχει τεφροδόχο άμφορέα με λαβές στον λαιμό (άνδρικό δείκτη) και περόνη ίσως στο έσωτερικό του άμφορέα (γυναικείο δείκτη), όποτε δεν προκύπτει συμπέρασμα. Ο "Έλευσινα 1898, [23]" έχει τεφροδόχο άμφορέα με λαβές στον λαιμό και οίνοχόη γύρω του, δηλαδή δύο δείκτες ταφής άνδρα. Τον προσδιορισμό των ταφών παιδιών περιορίζει ο πολύ μικρός αριθμός δεικτών ταφής παιδιοῦ, που προέκυψε από τις έλάχιστες όστεολογικώς ή άνασκαφικώς προσδιορισμένες ταφές τέφρας παιδιών. Έπιπλέον αυτοί οι δείκτες αυτοί

είναι τύποι όχι διαδεδομένοι ή ορίζονται ως δείκτες παιδικής ταφής, όταν βρίσκονται σε χρήση μη διαδεδομένη, π.χ. ή πρόχους ως τεφροδόχος. Άλλο πρόβλημα αποτελεί το γεγονός ότι δεν γνωρίζουμε αν ισχύουν και για τις ταφές παιδιών, οι δείκτες φύλου που καθορίστηκαν για τις ταφές ενηλίκων. Η αναλογία των ταφών τέφρας παιδιών προς τις ταφές ενηλίκων στην Άττική, είναι μικρή (1:9). Σε σύνολο περίπου 130 αδιάγνωστων ως προς το φύλο και την ηλικία ταφών από την Άττική, έδομήντα τρεις (73) έχουν όμοιογενείς δείκτες φύλου και 11 δείκτες ταφής παιδιοῦ. Βάσει τῆς προαναφερθείσας αναλογίας από τις 73 αδιάγνωστες ως προς την ηλικία ταφές ενδέχεται να είναι παιδιών οι 7, ὁπότε ἡ πιθανότητα λανθασμένου προσδιορισμοῦ τοῦ φύλου λόγω νεαρῆς ἡλικίας εἶναι σχετικά περιορισμένη. Πρέπει βέβαια να ληφθοῦν ὑπ' ὄψιν και οἱ τάφοι με ἀντιφατικά κτερίσματα, οἱ ὁποῖοι ὑποβάλλουν τῆ σκέψη ὅτι ἡ σχέση τοῦ φύλου τοῦ νεκροῦ με τοὺς τύπους τῶν κτερισμάτων-δεικτῶν δὲν εἶναι μονοσήμαντη. Ὑπὸ αὐτὲς τῆς συνθήκης θὰ δοθεῖ στὴ συνέχεια ἕνας κατάλογος ταφῶν, οἱ ὁποῖες ἔχουν ὁμοιογενεῖς δείκτες, δηλαδή τύπους κτερισμάτων που καθορίστηκαν ὡς δείκτες τῆς ἴδιας πληθυσμιακῆς ὁμάδας. Ἀφοῦ τὰ κτερίσματα δὲν εἶναι πάντα σὲ συμφωνία με τὸ φύλο και τὴν ἡλικία τοῦ νεκροῦ, ὑπάρχει ἡ ἀπίθανη περίπτωση, σὲ ἕναν τάφο νὰ ἔχουμε κτερίσματα ἄσχετα με τῆς ιδιότητες τοῦ νεκροῦ χωρὶς ὁμως αὐτὸ νὰ ἀποτυπώνεται μέσω τῆς συνύπαρξης τους σὲ ἄλλα ἀντιφατικά ὡς πρὸς τὸ φύλο και τὴν ἡλικία κτερίσματα, και χωρὶς αὐτὴ τὴν ἀντιφατικότητα ἡ διάσταση τῶν κτερισμάτων ἀπὸ τῆς ιδιότητες τοῦ νεκροῦ δὲν μπορεῖ νὰ διαπιστωθεῖ.

Ἐπομένως:

- ταφές με δείκτες γυναίκας ἐφ' ὅσον πρόκειται για ἐνήλικο:

οἱ αδιάγνωστες ταφές

- "Ἀθήνα, πλατεῖα Ἐλευθερίας, ὁδὸς Κριεζῆ 1968, XIV" (ΜΓ) με τεφροδόχο ἀμφορέα με λαβές στὴν κοιλιά

- "Ἀθήνα, Ἀκρόπολη Ν, ὁδὸς Καβαλλότι 1965, π. Η, Ηα⁸³² και ΚΒ" (ΠΓ), Κετ. G 69 (ΜΓ), "Ἀθήνα, Ἀκρόπολη Ν, ὁδὸς Καβαλλότι 1965, π. Ζ" (ΜΓ;), "Μαραθῶνας 1939, 5" (ΜΓ) με τεφροδόχο ἀμφορέα με λαβές στὸν ὦμο

- "Ἀθήνα, Ἀκρόπολη Ν, ὁδὸς Καβαλλότι 1965, ΙΣΤ" (ΥΓ) με τεφροδόχο ἀμφορέα με λαβές στὸν ὦμο (καθὼς και "χῦτρα" και περόνη ἄγνωστης θέσης)

- Κετ. G 76 (ΜΓ) με τεφροδόχο ἀμφορέα με λαβές στὸν ὦμο, περόνη και πόρπη μέσα στὴν τεφροδόχο

- "Ἀθήνα, Ἀκρόπολη Ν, ὁδὸς Καβαλλότι 1965, π. Ε" (Μτβ ΠΓ-ΜΓ) με τεφροδόχο ἀμφορέα με λαβές στὸν ὦμο, περόνη και δαχτυλίδι μέσα στὴν τεφροδόχο

- "Ἀθήνα, Ἀκρόπολη, Ν. κλιτὺς ΧΧΙΙ" (ΠΓ) με τεφροδόχο ἀμφορέα με λαβές στὸν ὦμο και περόνη μέσα στὴν τεφροδόχο

832. Οἱ τάφοι δὲν ἔχουν δημοσιευτεῖ πλήρως. Ἐνδεχομένως ἀποτελοῦν ἕνα σύνολο· εἴτε πρόκειται για ἕνα σύνολο εἴτε για δύο δὲν ἔχουν κανένα κτερίσμα που νὰ θεωρήθηκε ἀνδρικός δείκτης (βλ. ἀρ. κατ. 883-884).

- "Αθήνα, Ἀκρόπολη Ν, ὁδὸς Παρθενῶνος 1961, 5" (ΥΓ) μὲ τεφροδόχο ἀμφορέα μὲ λαβὲς στὸν ὦμο καὶ πινάκιο

- "Αθήνα, πλατεῖα Ἐλευθερίας, ὁδὸς Κριεζῆ 1968, V" (Μτβ ΠΓ-ΜΓ) μὲ τεφροδόχο ἀμφορέα μὲ λαβὲς στὴν κοιλιά καὶ περόνη μέσα στὴν τεφροδόχο

- "Ἀνάβυσσος 1966, II" (ΜΓ) μὲ τεφροδόχο ἀμφορέα μὲ λαβὲς στὴν κοιλιά καὶ δαχτυλίδι μέσα στὴν τεφροδόχο

- Ker. G 6 [α] (ΥΓ) μὲ πινάκιο γύρω ἀπὸ τὴν τεφροδόχο

- Ker. G 77 (ΜΓ), μὲ πήλινη "χάντρα" στὸ στρώμα πυρᾶς

- ταφὲς ἴσως μὲ δείκτες γυναικας ἂν πρόκειται γιὰ ἐνήλικο:

- "Αθήνα, Καλαμιώτου, ὁδὸς Ἀγ. Μάρκου Α" (ΠΓ)⁸³³, "Αθήνα, Ζωγράφου, ὁδὸς Ἀλκαίου 1985, I"⁸³⁴ (ΜΓ), "Κοκκινιά, 1951, θ"⁸³⁵ (Γεωμετρικῶν χρόνων) μὲ τεφροδόχο ἀμφορέα μὲ λαβὲς στὴν κοιλιά

- Ker. G 19 καὶ 40 (ΠΓ)⁸³⁶, Ker. G 75 β⁸³⁷ (Μτβ ΠΓ-ΜΓ), Ag N 16:3⁸³⁸ (ΜΓ), "Κοκκινιά 1951, ι"⁸³⁹ μὲ τεφροδόχο ἀμφορέα μὲ λαβὲς στὸν ὦμο

- "Τράχωνες 1973, τ. Α 12" (ΥΓ) μὲ ὑψίλαιμο πρόχου ἀγνωστης θέσης

- ταφὲς μὲ δείκτες ἀνδρα ἂν πρόκειται γιὰ ἐνήλικο:

οἱ ἀδιάγνωστες ταφές

- "Αθήνα, Ἀκρόπολη Ν, ὁδὸς Καβαλλότι 1965, π. ΚΔ" (ΠΓ), "Αθήνα, Ἀκρόπολη Ν, ὁδὸς Καβαλλότι 1965, π. Δ" (ΜΓ), Lefk. T 79 (ΠΓ) μὲ ξίφος καὶ ἐγχειρίδιο γύρω ἀπὸ τὴν τεφροδόχο (καθὼς καὶ τεφροδόχο ἀμφορέα μὲ λαβὲς στὸν λαιμό), οἰνοχόη καὶ σκυφοειδὴ κάρθαρο γύρω ἀπὸ τὴν τεφροδόχο στὸν "Αθήνα, Ἀκρόπολη Ν, ὁδὸς Καβαλλότι 1965, π. ΚΔ" καὶ οἰνοχόη στὸ στρώμα πυρᾶς στὸν Lefk. T 79).

- "Αθήνα, πλατεῖα Ἐλευθερίας, ὁδὸς Κριεζῆ 24, 1968, VII" (Μτβ ΠΓ-ΜΓ), "Αθήνα, Ἀκρόπολη Ν, ὁδὸς Ἐρεχθείου 1968, VI" (ΜΓ), "Μερέντα 1960, 16" (ΥΓ), "Ἐρέτρια, κτῆμα Κανάρη" (Γεωμ.) μὲ ξίφος γύρω ἀπὸ τὴν τεφροδόχο (καὶ τεφροδόχο ἀμφορέα μὲ λαβὲς στὸν λαιμό)

- "Αθήνα, Ἀκρόπολη Ν, ὁδὸς Καβαλλότι 1965, π. ΙΑ" (ΥΓ), "Ἐλευσίνα 1975, τ. Γ 16" (ΜΓ) μὲ μαχαίρι/ἐγχειρίδιο γύρω ἀπὸ τὴν τεφροδόχο (καθὼς καὶ τεφροδόχο

833. Ἡ ταφή τῆς ὁδοῦ Ἀγ. Μάρκου εἶναι διπλὴ μὲ δύο τεφροδόχους ἀμφορεῖς μὲ λαβὲς στὸν κοιλιά καὶ στὸν λαιμό· δὲν κατανέμονται μὲ ἀσφάλεια ὅλα τὰ κτερίσματα καὶ στίς δύο ταφές. Ἐπιπλέον, ὀρισμένα εἶναι ἀγνωστης θέσης, μετὰ τῶν ὀπείων καὶ οἰνοχόες καὶ πήλινη "χάντρα", τὰ ὁποῖα ἂν συνανήκουν ἀντίστοιχα, μὲ τὸν ἀμφορέα μὲ λαβὲς στὴν κοιλιά καὶ μὲ τὸν ἀμφορέα μὲ λαβὲς στὸν λαιμό, ἀποτελοῦν ἄλλο ἓνα ἀντιφατικό σύνολο.

834. Ὁ τάφος περιλαμβάνει καὶ κάρθαρο ἀγνωστης θέσης καὶ ἀγνωστης κατάστασης εὑρεσης· ὁ κάρθαρος γύρω ἀπὸ τὴν τεφροδόχο ἀποτελεῖ ἀνδρικό δείκτη. Ἄν σὲ αὐτὸν τὸν τάφο ὁ κάρθαρος προέρχεται ἀπὸ τὸ περιβάλλον τῆς τεφροδόχου, ἔχουμε ἄλλη μία ταφή μὲ ἀσύμβατους δείκτες.

835. Ὁ τάφος δὲν ἔχει δημοσιευτεῖ πλήρως, γνωρίζουμε μόνο τὴν τεφροδόχο του. Βλ. ἀρ. κατ. 1194.

836. Οἱ τάφοι ἔχουν καταστραφεῖ καὶ σώζεται μόνο ἡ τεφροδόχος τους. Δὲν γνωρίζουμε τὰ κτερίσματά τους.

837. Καὶ περόνες ἀγνωστης θέσης. Καὶ αὐτὸς ὁ τάφος εἶναι κατεστραμμένος, ἀγνωστο ἂν ἔχουν χαθεῖ κτερίσματα.

838. Ἄσφαπες τὸ ἂν ἔχει δημοσιευτεῖ πλήρως.

839. Βλ. σημ. 127, 134.

άμφορέα με λαβές στον λαιμό και οίνοχόη)

- "Αθήνα, Ακρόπολη Ν, όδός Καβαλλότι 1965, π. ΙΓ" (ΥΓ), με μαχαίρι/έγχειρίδιο γύρω από την τεφροδόχο (και τεφροδόχο άμφορέα με λαβές στον λαιμό)

- "Αργυρούπολη 1968, τ. Ι" (ΥΓ) με μαχαίρι/έγχειρίδιο γύρω από την τεφροδόχο

- Κετ. G 43 (Μτβ ΠΓ-ΜΓ) με κάρθαρο και κρατήρα σήμα (καθώς και τεφροδόχο άμφορέα με λαβές στον λαιμό και οίνοχόη)

- Κετ. G 35 (ΥΓ), με κάρθαρο γύρω από την τεφροδόχο (καθώς και τεφροδόχο άμφορέα με λαβές στον λαιμό και οίνοχόη)

- Thorikos 121 (ΥΓ), Thorikos 122 (ΥΓ) με κάρθαρο γύρω από την τεφροδόχο (καθώς και τεφροδόχο άμφορέα με λαβές στον λαιμό)

- "Πινύκα, Νέα Σφαγεία" (ΥΓ) με ύπόστατο/τρίποδα (και οίνοχόη) γύρω από την τεφροδόχο.

- "Αθήνα AR II" (ΠΓ) με ξίφος στο στρώμα πυρός (και αίχμη)

- "Αθήνα AR V" (ΜΓ) με ξίφος στο στρώμα πυρός (και οίνοχόη)

- "Ανάβυσσος 1973, τ. Ι" (ΥΓ) με κρατήρα σήμα

- ταφές **ίσως με δείκτες άνδρα** άν πρόκειται για ένήλικο:

- "Σαλαμίνα, όδός Θερμοπυλών 1991, 7" (ΠΓ)⁸⁴⁰ με ξίφος και αίχμη δόρατος γύρω από την τεφροδόχο

- "Αθήνα, Ακρόπολη Ν, όδός Έρεχθείου 20, 1968, τ. ΙV" με τεφροδόχο άμφορέα με λαβές στον λαιμό, καθώς και οίνοχόη αλλά και κύπελλο άγνωστης θέσης

- ταφές με δείκτες **παιδιών**:

οί άδιάγνωστες ταφές

- "Έλευσίνα 1898, [55] (Μτβ ΠΓ ΙΙ - ΜΓ Ι) και "Μαραθώνας 1939, τ. 1" (ΜΓ) "με σφαίρα

- Κετ. G 32 (ΥΓ), "Ανάβυσσος 1973, ΙΧ" (ΥΓ), "Τράχωνες 1973, Α 32 [α]" (ΥποΓ) με τεφροδόχο πρόχου

Πιθανούς δείκτες είχαν οί τάφοι:

- ταφές με **πιθανούς δείκτες άνδρα** άν πρόκειται για ένήλικο:

- Έλευσίνα 1898, τ. [54]⁸⁴¹, "Κοκκινιά 1951, ε" (ΜΓ), "Ακαδημίας 1956, τ. 2" (ΥΓ), "Αθήνα, Όλυμπιεΐο, όδός Διάκου 1963, τ. [ι] (ΥΓ), "Αθήνα, Κυνόσαργες, όδός Θεοφιλοπούλου 16, 1972, τ. ΙV" (ΥΓ), "Τράχωνες 1973, τ. Α 27" (ΥΓ), "Κοκκινιά 1951, ε, ζ" (Γεωμ.), "Τράχωνες 1973, τ. Ξ 4, Ξ 10, Ξ 12" (ΥποΓ) με τεφροδόχο άμφορέα με

840. Πρόπει να περιείχε και άγνωστου τύπου άγγείο (βλ. άρ. κατ. 1614).

841. Ίσως είχε και άλλα κτερίσματα (βλ. άρ. κατ. 1379).

λαβές στον λαιμό

- "Αθήνα, Ἀκρόπολη Ν, ὁδὸς Καβαλλότι 1965, Α, ΙΘ" (ΠΓ), "Ag Phinorouios Γ" (Μτβ ΠΓ-ΜΓ), "Αθήνα, Ἀκρόπολη Ν, ὁδὸς Καβαλλότι 1965, π. Γ" (ΜΓ), "Κοκκινιά 1951, λ" (ΜΓ)⁸⁴², Ἐλευσίνα 1975, τ. Θ 23 (ΜΓ), "Μερέντα 1960, τ. [1]" (ΥΓ), "Τράχωνες 1973, τ. Κ 47" (ΥποΓ) μὲ τεφροδόχο ἀμφορέα μὲ λαβές στον λαιμό καὶ οἰνοχόη γύρω ἀπὸ τὴν τεφροδόχο (ὁ "Αθήνα, Ἀκρόπολη Ν, ὁδὸς Καβαλλότι 1965, π. Γ" καὶ μὲ οἰνοχόη καὶ ἴσως ἐγχειρίδιο στὸ στρώμα πυρᾶς)

- Ag R 20:1 (Μτβ ΠΓ-ΜΓ)⁸⁴³ μὲ τεφροδόχο ἀμφορέα μὲ λαβές στον λαιμό, κανθαροειδὲς ἀγγεῖο γύρω ἀπὸ τὴν τεφροδόχο (καὶ ξίφος ἀγνωστῆς θέσης)

- "Αθήνα, ὁδὸς Δημητρακοπούλου 110, 1970, τ. XVIII (ΥΓ) μὲ τεφροδόχο ἀμφορέα μὲ λαβές στον λαιμό (καὶ ξίφος καὶ αἰχμὴ ἀγνωστῆς θέσης)

- "Αθήνα, Ἀκρόπολη Ν, ὁδὸς Καβαλλότι 1965, ΙΖ" (ΥΓ) μὲ τεφροδόχο ἀμφορέα μὲ λαβές στον λαιμό, οἰνοχόη, σκυφοειδὴ κἀνθαρο καὶ ἐγχειρίδιο ἀγνωστῆς θέσης

- Ker. HS 68 α (ΜΓ) μὲ τεφροδόχο ἀμφορέα μὲ λαβές στον λαιμό καὶ οἰνοχόη ἀγνωστῆς θέσης

- "Ανάβυσσος 1973, XX" (ΥΓ) μὲ τεφροδόχο ἀμφορέα μὲ λαβές στον λαιμό καὶ κἀνθαρο ἀγνωστῆς θέσης

- "Αθήνα, Κυνόσαργες, ὁδὸς Βουλιαγμένης 1972, ΙΙΙ" (ΜΓ-ΥΓ) μὲ τεφροδόχο ἀμφορέα μὲ λαβές στον λαιμό καὶ δαχτυλίδι ἀγνωστῆς θέσης

- "Ἐλευσίνα 1898, τ. Α [5]" (ΥΓ), "Μερέντα 1960, 5" (ΥΓ), "Τράχωνες 1973, τ. Α 32 [β]" (ΥποΓ) μὲ οἰνοχόη γύρω ἀπὸ τὴν τεφροδόχο

- "Ἐλευσίνα 1898, τ. Β [7]" (Γεωμετρικῆς περιόδου) μὲ ὀστᾶ ζώου στὸ στρώμα πυρᾶς

- ταφές μὲ πιθανοὺς δείκτες γυναικῆς ἂν πρόκειται γιὰ ἐνήλικο:

- "Ἐλευσίνα 1898, τ. LX" μὲ "χύτρα" στὸ στρώμα πυρᾶς

- ταφές μὲ πιθανοὺς δείκτες παιδιῶν:

οἱ ἀδιάγνωστες ταφές

- "Ἀκαδημία 1959, τ. 1, 3-7" (ΥΓ), "Ἐλευσίνα 1898, [42]" (ΜΓ) μὲ "χύτρα"

Τύποι πού ἔχουν καθοριστῆ ὡς δείκτες σὲ συγκεκριμένες θέσεις κτερισμάτων συναντῶνται καὶ μεταξὺ τῶν κτερισμάτων ἀγνωστῆς θέσης, ἀλλὰ εἶναι ἀνώφελο νὰ ἀπαριθμηθοῦν οἱ τάφοι μὲ τέτοια κτερίσματα, ἀφοῦ ἡ ἀσάφεια τῆς θέσης τῶν κτερισμάτων δὲν ἐπιτρέπει συμπεράσματα. Τὸ ἴδιο ἰσχύει καὶ γιὰ τὶς ταφές τέφρας ἀγνώστου τύπου, στίς ὁποῖες ἡ κατάσταση εἶναι ἀκόμα πιὸ συγκεκριμένη.

Ἀπὸ τὸ σύνολο τῶν κτερισμάτων τῶν τάφων μὲ ὁμοιογενεῖς δείκτες προκύπτουν

842. Βλ. σημ. 154.

843. Διαταραγμένος, περιεῖχε τμήμα οἰδηροῦ ἀντικειμένου, πού ἴσως εἶναι περόνη.

όρισμένες ενδιαφέρουσες παρατηρήσεις. Π.χ. ένισχύονται ήδη εξαχθέντα συμπεράσματα, δπως ή εξαίρεση από τούς δείκτες τής **χρυσής ταινίας** μέσα στην τεφροδόχο⁸⁴⁴, έπειδή συνυπήρχε με άλλους αντιφατικούς δείκτες, αφού με την εύρεσή της σε 2 τάφους με όμοιογενείς γυναικείους δείκτες και σε τρεις με όμοιογενείς ανδρικούς⁸⁴⁵, φαίνεται ότι προσφερόταν άδιακρίτως φύλου. Σε τάφους με όμοιογενείς γυναικείους δείκτες βρέθηκε **άμφορέας με λαβές στο λαιμό** γύρω από την τεφροδόχο⁸⁴⁶, γεγονός που ένισχύει τó συμπέρασμα ότι προσφερόταν άδιακρίτως φύλου σε αυτή τή θέση. Τó ίδιο συμβαίνει και με την πιθανότητα⁸⁴⁷ να άποτελεί τó **περιδέραιο** μέσα στην τεφροδόχο γυναικείο δείκτη. Όμοίως ένισχύεται ό ανδρικός χαρακτήρας τής **οινοχόης** γύρω από την τεφροδόχο με την παρουσία της σε τρεις από τούς τάφους με όμοιογενείς ανδρικούς δείκτες⁸⁴⁸, χωρίς ώστόσο να λύνεται τó πρόβλημα τής παρουσίας της σε ταφή γυναίκας (βλ. κ.ά. σ. 327). Οινοχόη στο στρώμα πυράς ύπήρχε στην ταφή "Αθήνα, AR V" και ίσχύουν τά αντίστοιχα. Ένισχύεται και τó **ξίφος** ως ανδρικός δείκτης στο στρώμα πυράς από τούς τάφους "Αθήνα, AR V και II".

Έπανέρχεται στο προσκήνιο ό καθορισμός τού **σκύφου** ως πιθανού δείκτη ταφής γυναίκας στο στρώμα πυράς και ένισχύεται έξ αίτίας τού τάφου Ker. G 77 χωρίς ώστόσο να έξουδετερώνονται τελείως οι άμφιβολίες περι άυτού.

Δημιουργούνται ώστόσο και νέα δεδομένα από τις ταφές αυτές. Έτσι, ό **σκύφος** που βρέθηκε πάνω από την ταφή "Αθήνα, πλατεία Έλευθερίας, όδός Κριεζή 24, 1968, V" (με γυναικείους δείκτες) ένισχύει την πιθανότητα τής προσφοράς τού άγγείου σε αυτή θέση άδιακρίτως φύλου, παρά τó ότι στις όστεολογικώς προσδιορισμένες ταφές έχει βρεθεί μόνο σε έναν τάφο άνδρα σε αυτή τή θέση. Ό τάφος "Μαραθώνας 1939, 5" με όμοιογενείς γυναικείους δείκτες και **πήλινες "χάντρες"**, όχι μόνο στο στρώμα πυράς αλλά και πάνω από την ταφή και γύρω από την τεφροδόχο, προκαλεί (και βάσει τών αναλογιών τών τάφων γυναικών προς τούς τάφους άνδρων) τόν καθορισμό τών **πήλινων "χαντρών"** ως γυναικείου δείκτη *άνεξαρτήτως θέσης*. Έως τó ίδιο να ίσχύει και για την **πόρπη**, αφού βρέθηκε μία σε αυτόν τόν τάφο ψηλότερα από την τεφροδόχο, ενώ για την **περόνη** που βρέθηκε στον τάφο Ker. G 76 (έπίσης με όμοιογενείς γυναικείους δείκτες) πάνω από την ταφή, δέν έξάγεται συμπέρασμα γιατί δέν έχει βρεθεί σε άλλον τάφο σε αυτή τή θέση. Αντίστοιχη μεμονωμένη περίπτωση άποτελεί ό **άμφορέας με λαβές στον λαιμό** που βρέθηκε πάνω από την ταφή "Αθήνα, πλατεία Έλευθερίας, όδός Κριεζή 24, 1968, V" (με γυναικείους δείκτες). Ό **άμφορέας με λαβές στο χέιλος** τού τάφου με ανδρικούς δείκτες Ker. G 43 οδηγεί στον

844. Βρέθηκε στους τάφους με όμοιογενείς γυναικείους δείκτες "Αθήνα, πλατεία Έλευθερίας, όδός Κριεζή 1968, XIV" και "Αθήνα, Ακρόπολη Ν, όδός Καβαλλότι 1965, π. Ε", και στους τάφους με όμοιογενείς ανδρικούς δείκτες "Αθήνα, πλατεία Έλευθερίας, όδός Κριεζή 24, 1968, VII", "Αθήνα, Ακρόπολη Ν, όδός Έρεχθείου 1968, VI" και Ker G 43.

845. Βρέθηκε στους τάφους με όμοιογενείς γυναικείους δείκτες "Αθήνα, πλατεία Έλευθερίας, όδός Κριεζή 1968, XIV" και "Αθήνα, Ακρόπολη Ν, όδός Καβαλλότι 1965, π. Ε", και στους τάφους με όμοιογενείς ανδρικούς δείκτες "Αθήνα, πλατεία Έλευθερίας, όδός Κριεζή 24, 1968, VII", "Αθήνα, Ακρόπολη Ν, όδός Έρεχθείου 1968, VI" και Ker G 43.

846. "Αθήνα, πλατεία Έλευθερίας, όδός Κριεζή 1968, XIV".

847. "Ανάβυσσος 1966, II".

848. "Αθήνα, Ακρόπολη Ν, όδός Καβαλλότι 1965, ΚΔ", "Αθήνα, πλατεία Έλευθερίας, όδός Κριεζή 1968, VII", "Μερέντα 1960, 16".

καθορισμό του τύπου *ως δείκτη ταφής άνδρα γύρω από την τεφροδόχο*. 'Ενάντια στον καθορισμό της "*χύτρας*" ως πιθανού δείκτη ταφής παιδιού γύρω από την τεφροδόχο λειτουργεί ή "*χύτρα*" του τάφου "Ανάβυσσος 1966, II", ο οποίος είχε όμοιογενείς γυναικείους δείκτες.

Τέλος, το *ένώτιο* της ταφής Lefk. T 79, με όμοιογενείς ανδρικούς δείκτες, ένδεχομένως να υποδεικνύει διαφορά της Εύβοιας σε σχέση με την Άττική και την Αργολίδα, περιοχές στις όποιες το *ένώτιο* αποδόθηκε αποκλειστικά στις γυναίκες και στις ταφές σώματος και στις ταφές τέφρας (δχι πάντα με βεβαιότητα). 'Η πιθανότητα προσφοράς *ένωτιων* και σε άνδρες συνάδει με τα στοιχεία για τι πόρτες και τα δαχτυλίδια στην περιοχή (βλ. κ.ά. 329, 330). Δεδομένου ότι *ένώτιο* έχει βρεθεί και σε έναν λακκοειδή τάφο από το Λευκαντί (Lefk. T 5) όστεολογικά προσδιορισμένο ως παιδιού, δέν μπορεί να αποκλειστεί έντελώς ή πιθανότητα ή ταφή να μήν είναι *ένηλικου άνδρα*, αλλά *έφηβου* ή και *άγοριου*. Δέν αποκλείεται *ώστόσο* και να πρόκειται για προσφορά γυναίκας σε νεκρό του άλλου φύλου.

Οί νέες διαπιστώσεις δέν *έπιφέρουν* νέους προσδιορισμούς τάφων και *έπιδρουν* στους ήδη *ύπάρχοντες* μόνο κατά το ότι οί τάφοι "Ακαδημία 1959, 1, 3-7" και "Ελευσίνα 1898, [42]" με "*χύτρα*", *άντι* να θεωρούνται τάφοι με πιθανό παιδικό δείκτη, πρέπει να θεωρούνται τάφοι με πιθανό γυναικείο ή παιδικό δείκτη.

Σε *ό,τι* *άφορα* στους λακκοειδείς του *Λευκαντίου*, μόνο μία ταφή έχει προσδιοριστεί ως *ένηλικου* (ή Lefk. P 46) και τα μόνα κτερίσματά της είναι 2 περόνες στο δάπεδο του τάφου. *Άντικείμενο* που ίσως είναι περόνη περιείχε και ο τάφος παιδιού Lefk. T 36. *Έπομένως*, δέν μπορεί να *έξαχθεί* συμπέρασμα για δείκτη. Θεωρητικά μπορούν να θεωρηθούν δείκτες ταφής παιδιού *έκείνοι* οί τύποι που περιλαμβάνονται και στις 2 ταφές παιδιών στο δάπεδο του τάφου⁸⁴⁹ και δέν *έχουν* βρεθεί στην ταφή *ένηλικου*, μέθοδος που καθίσταται *έπισφαλής*, *άφου* ο Lefk. P 46 είναι *άκραία λιτός*. *Έν* *πάσει* περιπτώση και στους 2 τάφους παιδιών *έχουν* βρεθεί *πόρτες*, *δαχτυλίδια*, *βραχιόλια* και *περιδέραια* από *χάντρες*, τύποι που θα θεωρηθούν πιθανοί δείκτες ταφής παιδιού. Οί τύποι *αυτοί* *έχουν* βρεθεί σε 18 λακκοειδείς τάφους από το σύνολο των 46, οί *όποιοι* πιθανόν να *άνήκουν* σε παιδιά: Lefk. P 39-39B, T 47, S 25, S 33 (με πόρπη), T 15, T 52 (με δαχτυλίδι και περιδέραιο), T 22, T 13, T 27 (και με τους 4), T 51, S 59, T 31, T 38, T 80 (με πόρπη, δαχτυλίδι και περίαπτο), P 43 (με πόρπη και βραχιόλι), (με δαχτυλίδι και περίαπτο), T 45 (με πόρπη και περίαπτο), T 33 (με περίαπτο και βραχιόλι), T 74 (πόρπη, δαχτυλίδι, βραχιόλι). Μόνο μία από τις θέσεις *άποτέφρωσης* έχει *έξεταστεί* από *όστεολόγο* (Lefk. T p. 8) και έχει προσδιοριστεί ως *ίσως άνδρα*, με τις *έδω* μεθοδολογικές *έπιλογές* *ένηλικου*. *Έλλείπει* προσδιορισμένων θέσεων *άποτέφρωσης* παιδιών δέν προκύπτουν συμπεράσματα.

Έπιχειρώντας μία σύγκριση των συμπερασμάτων για τις ταφές σώματος και για τις ταφές τέφρας στην Άττική, στην *όποία* *άφορα* ή συντριπτική πλειονότητα των δεικτών,

849. Lefk. T 5, 36.

προκύπτει ένα ακόμα μωσαϊκό ομοιοτήτων, διαφορών και κενών λόγω έλλειψης επαρκών στοιχείων. Οι ομοιότητες και οι διαφορές σε πολλές περιπτώσεις είναι θέμα οπτικής γωνίας, αφού οι περισσότεροι τύποι-δείκτες στις ταφές τέφρας έχουν καθοριστεί σε σχέση με μία μόνο θέση κτερισμάτων. Έτσι, το αποτέλεσμα της σύγκρισης (ομοιότητα-διαφορά) εξαρτάται από την επιλογή του αν θα συγκρίνει κανείς τα δεδομένα των ταφών σώματος με τη θέση στην οποία καθορίστηκε ο δείκτης ή με μία από τις άλλες, στις οποίες ο εκάστοτε τύπος δεν καθορίστηκε ως δείκτης.

Με το υπάρχον υλικό οι μόνες γενικές ομοιότητες αφορούν στο **δαχτυλίδι** (ως δείκτη ταφής γυναίκας τόσο στις ταφές σώματος, όσο και στις 3 θέσεις κτερισμάτων των ταφών τέφρας, αλλά γύρω από την τεφροδόχο και στο στρώμα πυράς κατά πιθανότητα), και στην **αιχμή** ως ανδρικό δείκτη (στις ταφές σώματος κατά πιθανότητα, στις ταφές τέφρας σε όλες τις θέσεις). Άποσπασματικές ομοιότητες αποτελούν οι γυναικείοι δείκτες **πόρπη**, **ένώτιο**, **σκυφοειδής λάκαινα-πυξίδα**, **πινάκιο**, **"χύτρα"**, πιθανόν το **περιδέραιο**, καθώς και η άδιακρίτως προσφορά ίσως του **σκύφου** και η άδιακρίτως ηλικίας προσφορά της **μη έγγαρκτης χειροποίητης κεραμεικής**. Η **σφαίρα** αποδόθηκε στους ανήλικους και στους 2 τύπους ταφής, χωρίς όμως να έχουμε συγκεκριμένα στοιχεία για τις επιμέρους θέσεις κτερισμάτων στις ταφές τέφρας. Ειδική περίπτωση αποτελούν τα **ξίφη**, που καθορίστηκαν ως δείκτης ταφής άνδρα στις ταφές σώματος και στις ταφές τέφρας, αλλά χωρίς ικανά στοιχεία σε όλες τις περιπτώσεις, καθ' ύπερβαση της μεθόδου (βλ. κ.ά. σ. 304). Επίσης η **πήλινη "χάντρα"** καθορίστηκε ως δείκτης ταφής έφηβης ή παιδιού στις ταφές σώματος και ως δείκτης γυναίκας (άγνωστο για τα παιδιά) στις ταφές τέφρας.

Η μόνη αναμφισβήτητη διαφορά είναι των **οινοχοών-ληκύθων**, που στις ταφές σώματος προσφέρονται μόνο σε παιδιά και στις ταφές τέφρας άδιακρίτως ηλικίας. Οι **κάλαθοι** στις ταφές σώματος αποδόθηκαν στους ανήλικους, ενώ στις ταφές τέφρας προσφέρονταν άδιακρίτως ηλικίας, κρίνοντας όμως από στοιχεία από διαφορετικές θέσεις της ταφής. Άποσπασματικές διαφορές αποτελούν ή **"πολλαπλότητα"** (γυναικείος ή παιδικός δείκτης στις ταφές σώματος, συναντάται άδιακρίτως φύλου στις ταφές τέφρας γύρω από την τεφροδόχο), ή **πρόχους** (άδιακρίτως φύλου και ηλικίας στις ταφές σώματος, παιδικός δείκτης ως τεφροδόχος), ή **ύψιλαιμος πρόχους** (άδιακρίτως στις ταφές σώματος, γυναικείος δείκτης στις ταφές τέφρας γύρω από την τεφροδόχο), ή **πυξίδα** (πιθανόν γυναικείος ή παιδικός δείκτης στις ταφές σώματος, άδιακρίτως στις ταφές τέφρας γύρω από την τεφροδόχο και στο στρώμα πυράς), το **μαχαίρι /έγγχειρίδιο** (άδιακρίτως στις ταφές σώματος, ανδρικός δείκτης στις ταφές τέφρας γύρω από την τεφροδόχο), ή **οινοχόη** (άδιακρίτως στις ταφές σώματος, πιθανός ανδρικός δείκτης στις ταφές τέφρας γύρω από την τεφροδόχο και στο στρώμα πυράς), ή **πήλινη "χάντρα"** (δείκτης ανήλικου στις ταφές σώματος, αλλά ενήλικης γυναίκας στις ταφές τέφρας στο στρώμα πυράς), ή **ύδρια** (ίσως δείκτης παιδιού στις ταφές σώματος, προσφερόταν σε γυναίκες στις ταφές τέφρας γύρω από την τεφροδόχο). Υπάρχουν και πιο σύνθετες περιπτώσεις "μερικώς" ομοιότητας ή διαφοράς: ο **άμφορέας με**

λαβές στον λαιμό (άδιακρίτως στις ταφές σώματος, πιθανός δείκτης ταφής άνδρα στις ταφές τέφρας ως τεφροδόχος, ενώ προσφερόταν άδιακρίτως φύλου ως κτέρισμα), τὸ **κύπελλο** (άδιακρίτως φύλου καὶ ἡλικίας στις ταφές σώματος, γυναικεῖος δείκτης στις ταφές τέφρας στο στρώμα πυρᾶς, ἂν καὶ προσφερόταν άδιακρίτως γύρω ἀπὸ τὴν τεφροδόχο), ὁ **κάνθαρος** (άδιακρίτως στις ταφές σώματος, ἀνδρικός δείκτης στις ταφές τέφρας γύρω ἀπὸ τὴν τεφροδόχο, άδιακρίτως φύλου στο στρώμα πυρᾶς), ἡ **περόνη** πού ἔχει καθοριστεῖ γυναικεῖος δείκτης μέσα στὴν τεφροδόχο στις ταφές τέφρας, ὅπως καὶ στις ταφές σώματος, ἀλλὰ ἴσως προσφερόταν άδιακρίτως φύλου γύρω ἀπὸ τὴν τεφροδόχο.

Σέ ὅ,τι ἀφορᾷ τὴν κατανομή τῶν τύπων σέ διαφορετικές ἡλικιακές ὁμάδες, πολὺ περιορισμένες συγκρίσεις μεταξύ τῶν ταφῶν σώματος καὶ τῶν ταφῶν τέφρας μποροῦν νά γίνουν, ἐπειδὴ οἱ διαγνωσμένες ταφές παιδιῶν καὶ ἐφήβων στις ταφές τέφρας εἶναι ἐλάχιστες. Πρέπει πάντως νά σημειωθεῖ ὅτι οἱ περισσότεροι τύποι ἀπὸ αὐτοὺς πού καθορίστηκαν στις ταφές σώματος δείκτες ταφής παιδιοῦ, δέν ἔχουν βρεθεῖ στις ταφές τέφρας.

Τὸ κυριότερο συμπέρασμα εἶναι ὅτι ὁ ἴδιος τύπος κτερίσματος ἐμφανίζεται ὑπὸ ὁρισμένες συνθήκες νά εἶναι χαρακτηριστικός τοῦ φύλου ἢ τῆς ἡλικίας καὶ ὑπὸ ἄλλες συνθήκες νά προσφέρεται άδιακρίτως. Δύο παράγοντες πιθανόν νά ἐπηρεάζουν αὐτὴ τὴ εἰκόνα: α) Οἱ περιορισμοὶ τοῦ ὕλικου μας. Ἐν εἶχαμε σημαντικά περισσότερες ταφές με ὀστεολογικές ἀναλύσεις, πιθανόν ἡ εἰκόνα νά ἦταν λιγότερο συγκεχυμένη μέσω τῆς ἐνίσχυσης ἢ τῆς κατάργησης δεικτῶν. Ἐν μάλιστα σκεφτοῦμε ὅτι οἱ περισσότεροι ἀπὸ τοὺς συνηθέστερους τύπους ἀγγείων προσφέρονταν άδιακρίτως, ἐνῶ αὐτοὶ πού ἀποδίδονται χωρὶς ἐξαιρέσεις στο ἓνα ἢ τὸ ἄλλο φύλο εἶναι οἱ σπανιότεροι, διαφαίνεται τὸ ἐνδεχόμενο αὐτὴ ἢ ἀπόδοση νά ὀφείλεται στὴ χαμηλὴ συχνότητα τῶν τύπων αὐτῶν, δηλαδή ἂν εἶχαμε περισσότερους προσδιορισμένους τάφους με περισσότερα παραδείγματά τους, ἐνδεχομένως νά καταργοῦνταν ὡς δείκτες. β) Ἡ δυσκολία ἀποκωδικοποίησης τῶν ταφῶν τέφρας. Τὸ νά εἶναι ἓνας τύπος δείκτης σέ ἓνα σύνολο κτερισμάτων τῶν ταφῶν τέφρας καὶ νά προσφέρεται άδιακρίτως σέ ἄλλο σύνολο τους, εἶναι κάτι πού μπορεῖ νά ἐρμηνευτεῖ συνδέοντας τὸ ἓνα σύνολο (αὐτὸ στο ὁποῖο καθορίστηκε ὁ δείκτης) με τὸν νεκρὸ, καὶ τὸ ἄλλο με τὴν τελετὴ. Τὸ νά διαχέονται, ὁμως, τόσο οἱ δείκτες ὅσο καὶ ἡ άδιακρίτως προσφορά σέ ὀλα τὰ ὑποσύνολα κτερισμάτων δείχνει ἐντελῶς περιπτωσιακὴ ἀντίληψη γιὰ τοὺς τύπους κτερισμάτων στὰ διαφορετικά ὑποσύνολα κτερισμάτων τῆς ταφής, χωρὶς ἀπόλυτες ἀρχές. Χωρὶς ἀπόλυτες ἀρχές, ὁμως, δέν σημαίνει χωρὶς καθόλου ἀρχές, δέν σημαίνει ὅτι ὁ κτερισμὸς ἦταν ἀναρχος.

Πίσω ἀπὸ τὴν τοποθέτηση κάθε ἐνὸς ἀντικειμένου στὸν τάφο ὑπάρχει μία ἀφετηρία, ἢ ὁποία καθορίζει τὸ πλαίσιο καὶ τὰ κριτήρια τῆς ἐπιλογῆς του. Ὡστόσο, δέν εἶναι μία ἢ ἀφετηρία αὐτὴ καὶ γι' αὐτὸ διαφοροποιεῖται τὸ πλάσιο καὶ τὸ κριτήριο ἐπιλογῆς ἀνά ἀντικείμενο καὶ ὄχι ἀνά τύπο ἀντικειμένου. Ἡ ἀφετηρία αὐτὴ μπορεῖ νά εἶναι εἴτε ὁ ἴδιος νεκρὸς καὶ οἱ ιδιότητές του, ὅποτε τὸ κριτήριο εἶναι τὸ τί τοῦ εἶναι χρήσιμο ἢ εὐχάριστο ἢ τί τοῦ ἀνήκε, εἴτε οἱ συμμετέχοντες στὴν τελετὴ ὅποτε τὸ κριτήριο εἶναι ἡ σχέση με τὸν νεκρὸ

καί ἡ διαχείριση τῆς ἀπώλειάς του, εἴτε οἱ τελετουργίες καί οἱ πίστεις γιά τὸ γεγονός τοῦ θανάτου, ὅποτε τὸ κριτήριο εἶναι ὁ ρόλος τοῦ ἀντικειμένου σέ αὐτές. Φυσικά αὐτές οἱ παράμετροι ἐμπλέκονται σέ διαφορετικούς συνδυασμούς στους τάφους (καί ἐκτός τῶν τάφων σέ ἄλλες πράξεις ἐνδεχομένως μὴ διαγνώσιμες) καί αὐτὸ ἀποτυπώνεται στὸ πλέγμα κανονικότητων καί ἐξαιρέσεων, πού διαπιστώνουμε.

Ἐπομένως μπορεῖ ὁ ἀνδρικός, γυναικίος ἢ παιδικὸς χαρακτήρας ἐνὸς κτερίσματος νὰ ἔχει καθοριστεῖ σέ σχέση μὲ τὸν ἴδιο τὸν νεκρὸ ἢ μπορεῖ νὰ ἔχει καθοριστεῖ ἀπὸ καί σέ σχέση μὲ τὸν δωρητὴ. Ὑπὸ αὐτὴ τὴν ἐρμηνεία δὲν μπορεῖ νὰ ἀποκλειστεῖ σέ μία ἀκραία περίπτωση ἓνας νεκρὸς ἄνδρας νὰ μὴν βρέθηκε μὲ κτερίσματα χαρακτηριστικὰ τοῦ δικοῦ του φύλου, ἀλλὰ τοῦ φύλου τῆς γυναίκας ἢ τῆς μητέρας ἢ τῆς κόρης του, δεδομένου μάλιστα ὅτι στους περισσότερους τάφους δὲν ἀφθοοῦν οἱ τύποι-δείκτες (ἂν δὲν ἀπουσιάζουν τελείως). Ἀντίστοιχα καί μία νεκρὴ γυναίκα. Αὐτὸ βέβαια δὲν μπορεῖ παρὰ νὰ ἀποτελεῖ ἐξαίρεση, δεδομένου ὅτι ἡ ἐπικρατοῦσα ἀποψη γιά τὸν χαρακτήρα τῶν κτερισμάτων εἶναι ὅτι αὐτὰ ἦταν χρήσιμα γιά τὸν νεκρὸ, ἄρα ὅσα ἀπὸ αὐτὰ δὲν εἶναι χρήσιμα σέ ὄλους πρέπει νὰ ἀρμόζουν στίς συνήθειες τοῦ νεκροῦ καί ἐπιλέγονται μὲ κύριο γνώμονα τὸν ἴδιο (βλ. κ.ἀ. σ. 73). Ἄν ἓνας τύπος πού ἀνήκει στὸν "κόσμο" καί τὴ ζωὴ τῶν γυναικῶν, βρέθηκε σέ τάφο ἄνδρα ὡς δῶρο, εἶναι ἀπίθανο νὰ μὴν ἔχει βρεθεῖ καί σέ τάφο ἢ μᾶλλον τάφους γυναικας. Ἡ παρερμηνεία πού μπορεῖ νὰ λάβει χώρα στὴ χειρότερη περίπτωση, εἶναι τὸ νὰ μὴν καθοριστεῖ αὐτὸς ὁ τύπος ὡς δείκτης, εἶναι ὅμως ἀπίθανο τὸ νὰ ἀντιστραφεῖ ἡ εἰκόνα καί νὰ θεωρηθεῖ δείκτης τῆς ἀντίθετης πληθυσμιακῆς ὁμάδας.

Ὁ ἄλλος παράγοντας πού ἐπηρεάζει τὴν παρουσία τῶν ἀντικειμένων στὸν τάφο, ἢ τελετουργίες καί οἱ πίστεις, ἐπιδρᾷ στὸν συσχετισμὸ τύπων καί πληθυσμιακῶν ὁμάδων, ἀφοῦ οἱ τελετουργίες διαφοροποιοῦν τὸν χαρακτήρα τοῦ ἀντικειμένου, τὴ θέση του καί τὸν τρόπο προσφοράς του στὴν ταφή, καί πολλαπλασιάζουν τίς παραμέτρους πού πρέπει νὰ ληφθοῦν ὑπ' ὄψιν κατὰ τὴ μελέτη τῆς ταφῆς καί τῆς σχέσης τοῦ ἀντικειμένου μὲ τὸν νεκρὸ. Τὰ ἀντικείμενα πού καταλήγουν στὸν τάφο ἀποκτοῦν στὰ πλαίσια συγκεκριμένων τελετουργιῶν εἴτε χρηστικὸ ρόλο (τὸν λεγόμενο τελετουργικὸ) ἢ μεταφυσικὸ, ἀποτροπαϊκὸ ἢ ἐναγικὸ ρόλο, ἀντὶ τοῦ χαρακτήρα τοῦ ἐφοδίου ἢ τοῦ δώρου τοῦ νεκροῦ. Αὐτὴ ἡ ἀλλαγὴ ρόλου ἀλλάζει τὴ σχέση τοῦ ἀντικειμένου μὲ τὴν ὑπόσταση τοῦ νεκροῦ. Δηλαδή τὸ ἴδιο ἀντικείμενο ὡς τελετουργικὸ πιθανὸν νὰ μὴν ἔχει σχέση μὲ τὸν νεκρὸ αὐτὸν καθ' ἑαυτὸν, ἐνῶ ὡς ἐφόδιο ἢ δῶρο του, νὰ ἀποκτᾷ. Μπορεῖ ἐπίσης νὰ συμβαίνει καί τὸ ἀντίθετο: ἓνα ἀντικείμενο νὰ χρησιμοποιηθεῖ σέ μιὰ τελετουργία ἀκριβῶς ἐπειδὴ ἔχει σχέση μὲ κάποια ἰδιαίτερη ιδιότητα τοῦ νεκροῦ π.χ. τοῦ ἱερέα ἢ τῆς ἱέρειας.

Γ Ε Ω Η

Τ Α Φ Ε Σ Σ Ω Μ Α Τ Ο Σ Σ Ε Τ Α Φ Ο : Α Τ Τ Ι Κ Η , Ε Υ Β Ο Ι Α , Α Ρ Γ Ο Λ Ι Δ Α

Κ Τ Ε Ρ Ι Σ Μ Α Τ Α Α Κ Ε Ρ Α Ι Α

Τάφος	Άμφ. λ.λ.	Άμφ. λ.κ.	Δίνο γόη	Πρόχ ρυς	Κύπελο	Εκφοσ	Αίτησ	Άμφ/σκος	Κάλαθος	Πυξίδα	Λοιπά άγγεια	Περόνη	Πόπη	Λαχτύλ.	Λοιπά άντιξ.	
Άνδρες																
Άργ.Ν.νεκρ. Courbin 16					1						2 χ. άγγ.		3	2	κε. χάντρα	ΠΓ
Άργ. οικ. Μπακ. Courbin 124			1 χειρ.		1											ΠΓ
Άργ., Άγ. Παρ., Courbin 181					1						"χάντρα"					ΠΓ
Άθ., Ag E 19:3*			1			2					2 κάνθ.				μαχ., σκαρ.	ΥΓ
Ag E 19:1*						1										ΥΓ
Ag E 18:1											πώμα					ΥΓ
Ag G 12:7															μαχ.	ΥΓ
Ag G 12:24	2										2 σκ/δείς λάκ., κάνθ.				μαχ.	ΥΓ
Ker. G 10											2 σκ/δείς ημιπ. λάκ.				δοτά χοίρου	ΥΓ
Ker. G 21											1 ηπ. πρ., κάνθ					ΥΓ
Ker. G 28*	1										κάνθ. πώμα					ΥΓ
Ker. G 90	1		1			1					σκ/δής λάκ., κάνθ.					ΥΓ
Ker. G 95			1		1						βάση άμφ.					ΥΓ
Thorikos, τ. 84				1		1					3 ηπ. πρ.					ΥΓ
Thorikos, τ. 91	1										κάνθ. πώμα					ΥΓ
Άργ. οικ. Μπινόση, Courbin 175						2					κρατ., άμφ. λ.χ.		2		περιδ.	ΥΓ
Άργ. οικ. Μπινόση, Courbin 179*															αίχμη δόρ., ξίφος	ΥΓ
Γυναίκες																
Μυκ. Desb. 73, G 607*			2					2		4	πώμα χειρ		9			ΠΓ
Ker. G 20*										4	άωτο κιάθιο					ΜΓ
Ag G 12:9										5	2 ηπ. πρ.		4	3	πύλ. "χάντρα"	ΥΓ
Ker. G 9			1			1										ΥΓ
Ker. G 79*				1							σκ. - πυξ., σκ/δής λάκ. - πυξ.				δοτά ζώων	ΥΓ
Ker. G 80												1				ΥΓ
Ker. G 88*			1								σκ/δής λάκ.					ΥΓ
Ker. G 94*						1										ΥΓ
Ker. VDAk 1*	1		6		11					3	9 ηπ. πρ., 2 άρ/δείς ρίν., 4 πιν.				2 μαχ., φυλαχτό σφραγ. έλεφ.	ΥΓ
Έλευσ. 1975, τ. Α1*						1					πιν.					ΥΓ
Thorikos, τ. 136	1				1						2 κάνθ. (1 πώμα άμφ.), μόν. σκ.					ΥΓ
Άργ. Ν. νεκρ. Courbin 80				1												ΥΓ
Ένήλιχοι																
Lefk. P 47*	1						4			5	άμφ. λ. χ.				σκ/δής χάντρα, ξίφ., αίχμη δόρ.	ΠΓ
Άργ., ΟΤΕ, οικ. Λειβαδίτη 70	4;		17		2>;	1>;				9 (1 βέσιπ.)	κάνθ., 2 ύδροίε;	2		2>	2 χρ. ένωτια	ΠΓ
Άθ., Ag C 8:7*															κοχ.	ΜΓ
Ker. HS 109*						1				1					δόρυ, χρ. ταίν. βραχιόλι, δοτά ζώων, ξίφος	ΜΓ
Έλευσ. 98, 19*										1				1 χ.		ΜΓ
Άργ., Β. Γεωργ. 8 73, 1											2 χ. ήμισφ. κιάλες, 3 άγγ.			4-5 αίχμη. ές δόρ., λεπ. όψιαν.		ΜΓ
Άθ., Ν. κλ. XVIII*											πιν.					ΥΓ
Άθ., Ν. κλ. XXI						1										ΥΓ

Π Ι Ν Α Κ Α Σ 149 (βλ. και παρακάτω)

ΤΑΦΕΣ ΣΩΜΑΤΟΣ ΣΕ ΤΑΦΟ: ΑΤΤΙΚΗ, ΕΥΒΟΙΑ, ΑΡΓΟΛΙΔΑ

ΚΤΕΡΙΣΜΑΤΑ ΑΚΕΡΑΙΑ

Τάφος	Αμφ. λ.λ.	Αμφ. λ.κ.	Δίνο γόη	Πρόχ. ρυς	Κόπε λο	Εκίφ. ος	Αίτη. θος	Αμφ/σ. κος	Κάλα θος	Πυξί. δα	Λοιπά άγγεια	Περό. νη	Πόρ. πη	Ασχη. υλ.	Λοιπά άντικ.	
Ένήλικοι																
Ag G 12:8			1			3				1	κάνθ., πιν.				δοτά προβ.	ΥΓ
Ag G 12:15				1		1									δοτά προβ.	ΥΓ
Άθ.Θησ.Νηλ. '67,IV															χο. ταινία	ΥΓ
Άθ.Θησ.Νηλ. '67,VII*			1								σκ/δής λάκ.				χο. ταινία	ΥΓ
Άθ.Θησ. Νηλ. '67, IX*	1					3;					2 σκ/δείς λάκ.				χο. ταινία	ΥΓ
Ker. G 24	1					1					κάνθ. πώμα, 2 σκ/δείς λάκ., πιν.					ΥΓ
Ker. G 27		1														ΥΓ
Ker. G 33*											σκ/δής λάκ.					ΥΓ
Ker. G 51*				1							3 σκ/δείς λάκ.					ΥΓ
Ker. G 53*														2 σιδ. πλακ.		ΥΓ
Ker. G 63*						1										ΥΓ
Ker. G 91*			1													ΥΓ
Άθ.πλ. Έλ., Δίπυλον XII*															χο. ταινία, δοτά ζωών;	ΥΓ
Κηφισιά, δδ. Θηβαΐδος										2	2 ύψ. προ., (άλο άμφ., άρύβ., γα 2 λεκάνες		1		6 χ. ένόντια	ΥΓ
Έλευσ. 1898,[37]*				1						1	κίτ.- πρόχ. κάνθ.					ΥΓ
Έλευσ. '75,Θ22*	1															ΥΓ
Thorikos, τ. 104			2		2						ήψ. προ.					ΥΓ
Άργ., οίκ. Μακρή 5; 1963, τ. 1	5;		3	1		3					άρύβ., πιν., κάνθ., μόν. σκ., "χύτρα"		1	2	3 Ξίφη, σιδ. έντικ., κέρας	ΥΓ
Άργ. νεκρ. Α. Courbin 1*						3					χ. άνοιχτό άγγ.				5 όβελοί	ΥΓ
Ναύπλιο, δδ. Περασέως 1973*															περικ., 2 αίχμές δορ., 6 όβελοί	ΜΓ-ΥΓ
Έλευσ. 1898, [52]											σχεδός όμοίωμα σιτοβολ.		2		σκαρ., περιδ. ποοσ., σιδ. άντικ., 2 σείστορα	Γεω μ.
Thorikos, τ. 6*											ήψ. προ., φιάλη χ.					ΥποΓ
Ένήλικοι ή έφηβοι																
Ag E 14:13*			1	1		1					ήψ. προ.					ΥΓ
Άθ.πλ. Έλ.Νηλ. '67,XIV*				1												ΥΓ
Κορίτσια έφηβοι																
Ag G 12:17		1				4			2	11	άρύβ., χειρ. 2 "χύτρες"		5		2 σφηκ., δοτά προβ., δίσκος	ΥΓ
Ag I 18:1										13 (1 2 οίν-λήκ., 1; 2 άρύβ. χειρ., πώμα)		1;		πλάκα γραμίτη	ΜΓ	
Έφηβοι ή παιδιά																
Ker. G 54*											ήψιλ. λάκ.					ΥΓ
Άθ. Ψυρή, δδ. Άγ. Δημητρίου 1964*					1					2 σφ.					2 ζεύγη πηλ. ύποδ., πηλ. πέλμα, "χάντρες" πηλ./φραγ., 3 "κομβία" στεατ., 3 "σβούρες"	ΠΓ
Παιδιά																
Έλευσ. 1975,Θ 27										1	ιδ.					ΠΓ
Χαλκίδα, οίκ. Κανατσέλου τ. 1			4		6		1		5		πόδι κρατ., 3 φινάλ. (1 έγχ. χειρ., χειρ. πτ/σχ. άσκ.				βότσαλο	ΠΓ

ΠΙΝΑΚΑΣ 149 (βλ. παραπάνω και παρακάτω)

Γεωμ.

ΤΑΦΕΣ ΣΩΜΑΤΟΣ ΣΕ ΤΑΦΟ: ΑΤΤΙΚΗ, ΕΥΒΟΙΑ, ΑΡΓΟΛΙΔΑ

ΚΤΕΡΙΣΜΑΤΑ ΑΚΕΡΑΙΑ

Τάφος	Άμφ. λλ.	Άμφ. λκ.	Οινόη	Πρόχ. ρυς	Κύπελλο	Εκύφος	Λήκυθος	Άμφ./σκος	Κάλαθος	Πυξίδα	Λοιπά άγγεία	Περόνη	Πόπη	Λαχνύλ.	Λοιπά άντικ.	
Παιδιά																
Αργ.οίκ. Σαϊδίνη 193			2		1											ΠΓ
Έλευσ. '75, Γ18			1 μφ;	1		1		4		3	πώμα				3 "χάντρο." πηλ.	ΜΓ
Eretria 1993					1	1					ήψ. πρ.				σφαιρα πηλ., 29χάντρο. πυριτ.	ΜΓ
Αργ. Μπακ. Courbin 129				1							πώμα πυξ.					ΜΓ
Ag E 19:2						1									2 βραχιόλια, χάντρα γυάλ., σιδ. άντικ.	ΥΓ
Ker. G 17			1			1										ΥΓ
Ker. G 50*	1 τοξ.			1		2				1 (4 έλογα),	καλ./σκος, ήψ. πρ., κάνθ.				4 ειδ.(2 πουλιά 2 έλογα), χρ. ταινία, πηλ. ρόδι άστρ., δόντι ζώου, μαχ.	ΥΓ
Ker. G 56 *			1		3 (1 προχοή)						2 ήψιπ. σκ/δείς λάκ. κάνθ.					ΥΓ
Ker. G 57*			1													ΥΓ
Αθ. Άκρ. Ν, Παρθ. 1967, Γ				1		1					2 ήψ. πρ., βάση άγγ.				πηλ. "χάντρες";	ΥΓ
Κοκκινιά '51, η				1		2					2 οίν.-λήκ., 3 ήψ. πρ.					ΥΓ
Ανάβ. '73, Χ1							1				"κιάθος"					ΥΓ
Έλευσ. 1898, [21]															περιδ.(κεχρ.-γυάλ.), πηλ. οόδι	ΥΓ
*Έλευσ. 1975, Γ 43			1		1						πιν. βαθύ					ΥΓ
Thorikos, τ. 93*			2		2			1			ήψ. πρ., κάνθ., κρατ./σκος					ΥΓ
Eretria 1967, τ. 11 *				1 χειρ.	5 (1 χειρ.)						αρύβ., 2 άγγ.			1	14 σφαιρες πηλ., 2 θρ. χ.-χάντρα ήλεκτρο.	ΥΓ
Eretria 1967, 12*				1							"χύτρα				ρακτ.χ., μαχ., σκελ. ζώου	ΥΓ
Eretria 1967, 14*						1					πιν.		1 χρ.		περιδ. γυάλ., 2 βραχιόλια χρ., ταινία χρ.	ΥΓ
Eretria 1967, 16							1								άστρα, αστό ζώου	ΥΓ
*Αργ.οίκ. Μπονόση, 163			1		1								1			ΥΓ
Μυκ.[Desb. '56]G605*													2			ΜΓ-ΥΓ
Έλευσ. 1898, τ. [20]															βραχιόλι χ., περικνήμιο; χ.	Γεωμ
Παιδιά άγόρια																
Αθ., Ag Η 17:2			2								κάνθ., οίν.-λήκ.				σκελ. χοιρ., 2 άχιβ., λαβή άγγ. (όμ. ποδιού)	ΠΓ

ΠΙΝΑΚΑΣ 149 (βλ. παραπάνω και παρακάτω)

Γ.ε.ω.μ.

ΤΑΦΕΣ ΣΩΜΑΤΟΣ ΣΕ ΤΑΦΟ: ΑΤΤΙΚΗ, ΕΥΒΟΙΑ, ΑΡΓΟΛΙΔΑ

ΚΤΕΡΙΣΜΑΤΑ ΑΚΕΡΑΙΑ

Τάφος	Άμφ. λ.λ.	Άμφ. λ.κ.	Όινο χόρη	Πρόχ ρυς	Κύπε λλο	Σκύφ ος	Αγκυ θος	Άμφ/ο κος	Κάλα θος	Πυξί δα	Λοιπά άγγεια	Περό νη	Πόρ πη	Λαχί υλ.	Λοιπά άντικ.	
Άγνωστο									1	1	οίν.-λήκ.		2	1	περιδ. φαγ., 9 πηλ. έγγ. "χάντρες"	ΠΓ
Άθ.Θησ. δδ. Πουλοπούλου 67, II*																
Άθ. Άκρ.Ν. Καβαλλ. '65, ΚΑ			1		3	1				3 (στα μυνοι)	πτην. άγγ. ή ειδ., οίν.-λήκ.	1			10 "χάντρες" πηλ. (5 γρ., 5 έγγ.), πηλ. δαστ.	ΠΓ
Άργ. δδ. Κορίνθου '73,1			1		1						άγγ.					ΠΓ
Άργ. δδ. Κορίνθου '73,2											έγγ.	2				ΠΓ
Άργ. δδ. Κορίνθου '73,3*															έγχειο.	ΠΓ
Άργ., δδ. Κορίνθου '73,4*			1		1										3 πυρήνες έλιων	ΠΓ
Άργ. δδ. Διομήδους '85, I*												1				ΠΓ
Άργ. Διομήδ. '85, II*														1		ΠΓ
Άργ. Γούναρη 1991, τ. 2 [β]*															χ. ειδ. ζώου, αιχμη δόρ., έγχειο.	ΠΓ- ΜΓ
Άργ. οικ. Μακρή '63,4α*					1											Μτβ ΠΓ ΜΓ
Αγ G 12:11										2						ΜΓ
Αγ N 21:6*										1	πάμα πυξί					ΜΓ
Άθ. Άκρ.Ν. Καβαλλ. '65, τ. Β*				3		1		1 ιδ.	1		βαθύ πιν., κάνθ.				ειδ. φαγ.	ΜΓ
Άθ. Κιν. Βουλιαγμ. '72, XVIII*																ΜΓ
Έλευσ. '98, 11*			1												3 σφηκ.	ΜΓ
Έλευσ. '75, Α2*	1		2													ΜΓ
Έλευσ. 1898, τ. "Ίσιδος"*	2	7	5	10		4			2	15	διπλ. σκ., άμφ. λ.ώ., κάνθ. "χύτρα", 3 καθίσκοι (1 έθνωτός, 1 χειρ.) 3 ήμισφ. χειρ. έγγ., 2 οίν.- λήκ. ιδ.	1	7 χ.	10 (ειδ. Ίσιδος άργ. (πορο.), 2 δρομοι (πορο., κεχρ.), 3 σκαρ , 10 πηλ. "χάντρες" 6 σφαίρες, 2 χρ. ενώτια, 2 σιδ. άντικ., άσ τρ., 3 λεπ. (2 σιδ., 1 όψιαν.)	ΜΓ	
Έλευσ. 1898, τ. α*											"όδριακη ή άμφ/κος" λ.κ., 2 τριποδ. άγγ. έγγ. χειρ.	1	3	2 (1 χρ.) 2 πηλ. ρόδια (; χειρ. έγγ., 2 χρ. ενώτια, π εριδ. (χρ. + κεχ ρ.), ειδ. άλδγ., ζώο, σφονδ., 6 πηλ. σφαίρες, 8 πηλ. "χάντρες"	ΜΓ	
Μαραθ. 1987, VIII					2					1	2 οίν.-λήκ.					ΜΓ
Μαραθ., Βαλάρια '92						1								1		ΜΓ
Άργ. οικ. Μακρή 1963, 3*	1		3		4	2						1			Ξίφος σιδ. αιχμη δόρ.	ΜΓ
Άργ. οικ. Μακρή 2; '63,4*					1						κρατ.			1		ΜΓ
Άργ. Β. Γεωργ. 8 '73, 1[β]			1								2 άγγ. κάνθ.			1	έγχειο. χ.	ΜΓ
Αγ G 12:13*																ΥΓ
Άθ. Άκρ. Ν. κλ. XV*			1	1							έψ. προ.					ΥΓ
Άθ., Νηλέως '67, V*											άγγ.- ρόδι			1 χρ., 2 χρ. σφηκ.		ΥΓ

ΠΙΝΑΚΑΣ 149 (βλ. παραπάνω και παρακάτω)

Γ Ε Ω Μ.

ΤΑΦΕΣ ΣΩΜΑΤΟΣ ΣΕ ΤΑΦΟ: ΑΤΤΙΚΗ, ΕΥΒΟΙΑ, ΑΡΓΟΛΙΔΑ

ΚΤΕΡΙΣΜΑΤΑ ΑΚΕΡΑΙΑ

Τάφος	Άμφ. λ.λ.	Άμφ. λ.κ.	Όνο χόη	Πρόχ ους	Κυπέ λλο	Εκύφ ος	Λήκυ θος	Άμφ/σ κος	Κάλα θος	Πυξί δα	Λοιπά άγγεια	Περό νη	Πόρ πη	Λαχί υλ.	Λοιπά άντικ.	
Άγνωστο																
Ker. G 48	1		1			2					σκ/δής λάκ.					ΥΓ
Ker. G 55 *											δίνος μολ., πώμα πήλ.					ΥΓ
Ker. G 82*						2										ΥΓ
Ker. HS 290/291*[α]															βραχιόλι (χο.ταινία)	ΥΓ
Ker. HS 290/291 [β]			1	1		1					βσκ/δείς λάκ. πυξ.					ΥΓ
Άθ.Άκρ.Ν.Προμ. 68,1*				1		1					2; σκ/δείς λάκ.					ΥΓ
Άθ.Κυν.Βουλιαγμ. 72, I						1										ΥΓ
Άθ.Κυν.Βουλιαγμ. 72, XII*														χο.ταινία, 2 σφακ. (έπιχο.)		ΥΓ
Άθ., Όλυμπ. δδ. Διάκου 63,[2]*			1			3								χο.ταινία		ΥΓ
Άθ.Έθν.Άντιστ., 1988, τ. 72			2	1	1						3 ύψ.πρ., διπλή πρόχ., κάνθ.				σβούρα	ΥΓ
Άθ.πλ.Έλ., Δίτυλον I															χο.ταινία	ΥΓ
Άθ.πλ.Έλ., Δίτυλον IV*															Ξίφος	ΥΓ
Άθ.πλ.Έλ., Δίτυλον VII*															3 σφονδ.	ΥΓ
Άθ. πλ. Έλ., Δίτυλον IX*			3	2	7						ύψ.πρ., 2 άρνθ. άκέρ., κάνθ., σκ/δής λάκ.					ΥΓ
Άθ.πλ.Έλ., Δίτυλον XI															2; ξύλ. κιβ. (ένθετα έλεφ.)	ΥΓ
Άθ.πλ.Έλ., Δίτυλον XII*															χο.ταινία, δοτά ξύλων;	ΥΓ
Άθ.πλ.Έλ., Δίτυλον XIII,*															9 είδ.(θγυν.έλεφ., 3 λιοντ. πορσ.), δοτά ξύλων,πλ/δια δοτ.,(κιβ.;	ΥΓ
Άθ.πλ.Έλ., Δίτυλον XV*				1												ΥΓ
Άθ.Ψυρῆ, Άγ.Άναργ. 78*						1										ΥΓ
Άνάβ. 66, XIV			1			1										ΥΓ
Άνάβ. 66, XL						5					οίν.-λήκ. κάνθ.					ΥΓ
Άνάβ. 66, XXIX			1													ΥΓ
Άνάβ. 73, II*															χο.ταινία	ΥΓ
Άνάβ. 73, III*											2 άμφ. κάνθ.				χο.ταινία	ΥΓ
Άνάβ. 73, VI			1	1	1	1										ΥΓ
Άνάβ. 73, VII				1		1										ΥΓ
Άνάβ. 73, IX γ				1							ύψ.πρ.,οίν.-λήκ.					ΥΓ
Άνάβ. 73, XIV 1						1										ΥΓ
Άνάβ. 73, XVIII			1			1			1		σκ.-πυξ.					ΥΓ
Βάση 1965, τ. 44 α						1										ΥΓ
Έλεσα. 1898, XLVI*											κάνθ., ύψ.πρ.					ΥΓ
Έλεσα. 1898, α [50]*															σφαιρία	ΥΓ
Ν.Μάκρη 1985, τ. 1*															μαχ.	ΥΓ
Μαραθ. 39, τ. 8			1								σκ/δής λάκ.					ΥΓ
Μερέντα 68, τ.9						3;					άγγ. κάνθ.					ΥΓ
Μερέντα 70, τ.9																ΥΓ
Μερέντα 70, 16					1											ΥΓ
Μερέντα 70, 20				1												ΥΓ
Μερέντα 70, 26 1																ΥΓ
Μερέντα 70, 28				1							ύψ.πρ.,πιτην.άσκος					ΥΓ
Μερέντα 1970, τ. 33 1						2;					πιν., άμφ. λ.λ. ή οίνοχ., άγγ.					ΥΓ

ΠΙΝΑΚΑΣ 149 (βλ. παραπάνω και παρακάτω)

Γ.ε.ω.μ.

ΤΑΦΕΣ ΣΩΜΑΤΟΣ ΣΕ ΤΑΦΟ: ΑΤΤΙΚΗ, ΕΥΒΟΙΑ, ΑΡΓΟΛΙΔΑ

ΚΤΕΡΙΣΜΑΤΑ ΣΠΑΣΜΕΝΑ ΚΑΙ / Η ΕΛΛΗΠΗ

Τάφος	Άμφ. λ.λ.	Άμφ. λ.κ.	Όινο χόη ρυς	Πρόχ υς	Κύπε λλο	Εκύφ ος	Λήκυ θος	Άμφ/σ κος	Κάλα θος	Πυξι δα	Λοιπά άγγεια	Περ όνη	Πόρ πη	Δαχ υλ.	Λοιπά άντικ.	
Άνδρες																
Ag E 19:3*			1													ΥΓ
Ag E 19:1*						1 πλ.										ΥΓ
Γυναίκες																
Ker. G 79*						1 έλλ.										ΥΓ
Έλευσ. '75, Α1*	1 έλλ.															ΥΓ
Ενήλικοι																
Lefk. P 47*							1 έλλ.			1 έλλ.	άμφ. λ. χ. έλλ.			χο. ταφ. κόσμη. έλλ.		ΠΓ
Ker. G 33*				1 έλλ.												ΥΓ
Ker. G 53*											τιμ. κρατ. (προχο ή, έναίο),					ΥΓ
Ker. G 91*						2 πλ.					θο. κρατ., 'χύτρα' έλλ.					ΥΓ
Άθ. Θησ. Nηλ. '67, VII*	1 έλλ.															ΥΓ
Άθ. Θησ. Nηλ. '67, IX*											ύδρα; έλλ.					ΥΓ
Ενήλικοι ή έφηβοι																
Ag E 14:13*											αούβ. χειρ. έλλ.					ΥΓ
Ker. G 45			1 μφ; χειρ. έλλ.													ΥΓ
Παιδιά																
Άργ.οίκ. Σαΐδιν η. Courbin 193*			1 έλλ.													ΠΓ
Έλευσ. '75, Γ18*			2 έλλ.					2 έλλ.								ΜΓ
Ker. G 50*														είδ. αλόγου έλλ.		ΥΓ
Ker. G 57*											κάνθ. πλ.					ΥΓ
Έλευσ. '75, Γ 46											δουβ/δής λίτκ. έλλ.					ΥΓ
Thorikos τ. 93*									1 έλλ.							ΥΓ
Eretria '67, 11 *						1										ΥΓ
Άγρια																
Ag H 17:2*											βάση άνοιχτοῦ άγγ. πλ., δοτρ. χειρ. έγγ.					ΠΓ
Άγνωστο																
Άθ., Θησ., Πουλοπούλ. 1967, τ. II*															δίσκος (;) πήλ. έγγ. διάτρ. έλλ. (ύφ. βάρος;)	ΠΓ
Ag N 21:6*										1 έλλ.						ΜΓ
Έλευσ. 1898, τ. "Ίσιδος"*	1 έλλ.		1 χειρ. πλ.;						1 πλ.		2 3ποδ. άγγ. χειρ. έλλ. άρ/δῆ ς οίν. χειρ. έλλ.					ΜΓ
Έλευσ. '75, Α2*											κάνθ. σπ. έλλ.;					ΜΓ
Ag G 12:13*											τιμ. άμφ.					ΥΓ
Άθ.πλ. Έλ. Δίπτυλον IX*															είδ. αλόγου έλλ.	ΥΓ
Eretria 1967, 18	1 έλλ.						1 έλλ.									ΥΓ
Eretria '67, 19*					1 έλλ.	1 έλλ.										ΥΓ

ΠΙΝΑΚΑΣ 150

Γ.Ε.Φ.Π.

ΤΑΦΕΣ ΣΩΜΑΤΟΣ ΣΕ ΤΑΦΟ: ΑΤΤΙΚΗ, ΕΥΒΟΙΑ, ΑΡΓΟΛΙΔΑ

ΚΤΕΡΙΣΜΑΤΑ ΑΚΕΡΑΙΑ

Τάφος	Αμφ. λ.λ.	Αμφ. λ.κ.	Οίνο χοη	Πρόχ ρυς	Κύπε λλο	Εκχύ ος	Αίθυ θος	Αμφ/α κος	Κάλα θος	Πυξί δα	Λοιπά άγγεια	Περό νη	Πόρ πη	Λαχτ υλ.	Λοιπά άντικ.	
*Άγνωστο																
Μερέντα '70, 34											πιν.					ΥΓ
Μερέντα '70, 49				1							σκ/δής λάκ.					ΥΓ
Σπάτα 1920, 2	1		1 ιδ.								2 σκ/δείς λάκ., πιν., πώμα, ύψ.πρ.					ΥΓ
Σπάτα 1920, 3*			1			2					2 οίν.-λήκ., ύψ.πρ., βισκός, καλλίσκος 2; άρύβ. χειρ.				περιδ. χρ., 2 χ. βραχιόλι	ΥΓ
Thorikos, τ. 56 *											πιν.					ΥΓ
Thorikos, τ. 85*			2		2						κάνθ.					ΥΓ
Thorikos, τ. 120				1		1										ΥΓ
Thorikos, τ. 117				1												ΥΓ
Thorikos, τ. 125*											σκύφ.-πυξ. χωρίς πώμα, άρύβ.					ΥΓ
Thorikos, τ. 148				1		1 πώμα										ΥΓ
Eretria 1967, 17															δοτρεα, όστό ζώου	ΥΓ
Eretria 1967, 19*			1		3						άρύβ., "χύτρα"					ΥΓ
Αργ.όδ.Γούναρη 1991, τ. 2 [α]			2 σφ (1 χειρ.)			4 (3 κύλικες)					πιθόσχημο χειρ.					ΥΓ
Αργ. όδ. Ηρακλέους '85											χ. φιάλη	4		2	4 σφηκ. περιδ. (30 χρ. χάντρο.)	ΥΓ
Αθ.Κυν.Βουλιαγ μ. 1972, ΙΧ*															χρ. ταινία, 2 σφηκ.	Μ-ΥΓ
Αθ.Κυν.Βουλιαγ μ. 1972, ΧΙΧ*												2	3 χρ.	χρ. ταινία, χρ.πλάκ.		Μ-ΥΓ
Αθ.Ακρ.Ν. Καβαλλ. '65,2											δοτρεα				ξίφος	Μ-ΥΓ
Eretria '67, τ.18*						1										Μ-ΥΓ
*Αργος,Γυμναστ. '71			2		1						άγγ.					Μ-ΥΓ
Αργ. όδ. Δαναού '72,1												4		6(1χ όβελ., 2 χρ. σφηκ.)	ξίφος σιδ.	Μ-ΥΓ
*Αργ. όδ. Ναυπλίου '83,4																Μ-ΥΓ
Αργ. όδ. Τριπ. 1973																Μ-ΥΓ
Αθ.,Κεραμ.1871,[1]											χ. άγγ. πώμα		1	3 (2 χρ. ταινία άγγ. χρ.)		Γεωμ.
Αθ.,Ακρ.Ν. Έρεχθ. '64, Β													1			Γεωμ.
*Αργ. όδ. Δαναού '72, 2												2		2 χ. κρείοι		Γεωμ.
*Αργ. όδ. Δαναού '72, 4	5										χ. φιάλη, 2 πιν. πώμ.				χαλκός κρείος	Γεωμ.
*Αργ. όδ. Ζωγράφου,[α]			1											7		Γεωμ.
*Αργ. όδ. Ζωγράφου [β]					1	3						4			λεπ. πυριτολ.	Γεωμ.
*Αργ.όδ. Καρατζά '72, 1			1							1						Γεωμ.
*Αργ.οίκ.Μακρή '63,5																Γεωμ.
*Αργ. οίκ. Μακρή 1963, τ.6											κύπ. άωτο χειρ., δοτρεα άγγ.					Γεωμ.
*Αργ.οίκ.Πανάγου,1	1		1		1	1					άμφ.	1			κόσμ. ένδυμ	Γεωμ.
Τραχ. 1973, τ. Κ 29*			1								σκ/δής λάκ.,κάνθ.					ΥΠΟ Γ

ΠΙΝΑΚΑΣ 149 (βλ. παραπάνω)

Γεωμ.

ΤΑΦΕΣ ΣΩΜΑΤΟΣ ΣΕ ΤΑΦΟ: ΑΤΤΙΚΗ, ΕΥΒΟΙΑ, ΑΡΓΟΛΙΔΑ

ΚΤΕΡΙΣΜΑΤΑ ΑΓΝΩΣΤΗΣ ΚΑΤΑΣΤΑΣΗΣ

Τάφος	Αμφ. λ.λ.	Αμφ. λ.κ.	Οινόχυος	Πρόχυος	Κύπελλο	Εκχύσος	Ληκυθας	Αμφ/οκος	Κάλαθος	Ποξίδα	Λοιπά άγγεία	Περώνη	Πόρπη	Δαχτυλ.	Λοιπά άντικ.	
Άνδρες																
Ag G 12:12			1													ΥΓ
Ker. G 25		1;	3			1				2						ΥΓ
Ker. G 28*						2					πιν.					ΥΓ
Ker. G 83											άμφ. ή πρόχ., σκ/δής λάκ."					ΥΓ
Άργ. 179*											ύδρια					ΥΓ
Γυναίκες																
Μικ., Desb. 1973 G 607*	1		1 χείρ.		4	4				1	άρυβ. χείρ., στάμ.					ΠΓ
Ker. G 20*						1										ΜΓ
Ker. G 88*											βωτο σκ/δής κύπ.					ΥΓ
Ker. G 93				1		1										ΥΓ
Ker. G 94*											ύψιπ. σκ/δής λάκ.-πιξ.					ΥΓ
Ker. VDAk 1*						1				2	2κάνθ., πιν.					ΥΓ
Ενήλικοι																
Ag C 8:7*											άρυβ. χείρ.					ΜΓ
Ker. HS 109*			2			2								δοτά ζώων		ΜΓ
Έλευσ. 1898, 19*			1			2;				4						ΜΓ
Άθ., Ν.κλ. XVIII(10)						3										ΥΓ
Άθ.Θσο.Νηλ. '67, II							1									ΥΓ
Άθ.Θσο.Νηλ. '67, VII*						6					"χύτρα"					ΥΓ
Άθ.Θσο.Νηλ. '67, IX*			1;													ΥΓ
Ker. G 16				1							σκ/δής λάκ. ύψιπ.					ΥΓ
Ker. G 51*						1								δοτά ζώου		ΥΓ
Ker. G 53*											σκ/δής λάκ. ύψιπ.					ΥΓ
Ker. G 63*											2 ύψιπ. σκ/δεις λάκ.					ΥΓ
Ker. G 78											ύψιπ. σκ/δής λάκ.-πιξ.					ΥΓ
Ker. HS 205	1										κάνθ.					ΥΓ
Άθ.πλ. Έλ., Δίπτυλον VII*				1							2 "Schale", "άρυβ.", σκ/δής λάκ. άγγ.					ΥΓ
Άθ.πλ. Έλ., "Δίπτυλον" VIII						1					2 κρατ., 2-3 ύψιπ. σκ/δεις λάκ., πιν. βαθύ, ιδ. κύπ.;					ΥΓ
Άθ.πλ. Έλ., Δίπτυλον XII*				1												ΥΓ
Έλευσ. 1898, B [6]						1										ΥΓ
Έλευσ. 1898, [37]*						2					10 ύψ. πο.					ΥΓ
Thorikos, τ. 94					1											ΥΓ
Άργ. νεκρ. Α. Courbin 1*			1			11					άμφ., κρατ.					ΥΓ
Άργ. όδ. Περασέως '73*											κρατ.					ΜΓ-ΥΓ
Thorikos, τ. 6*						1										ΥποΓ
Έλευσ. 1898, XLIV							1				1 έγγ. χείρ.					Γεωμ.
Έλευσ. 1898, [36]					1											Γεωμ.
Έλευσ. 1898, [38]			1													Γεωμ.
Έλευσ. 1898, [52]*											καλ/σκος					Γεωμ.
Ενήλικοι ή έφηβοι																
Άθ.Θσο.Νηλ. '67, XIV*						2										ΥΓ
Έφηβοι																
Eretria 1967, 23											"χύτρα";					ΥΓ

ΠΙΝΑΚΑΣ 151 (βλ. και παρακάτω)

Γ Ε Ω Μ.

ΤΑΦΕΣ ΣΩΜΑΤΟΣ ΣΕ ΤΑΦΟ: ΑΤΤΙΚΗ, ΕΥΒΟΙΑ, ΑΡΓΟΛΙΔΑ

ΚΤΕΡΙΣΜΑΤΑ ΑΓΝΩΣΤΗΣ ΚΑΤΑΣΤΑΣΗΣ

Τάφος	Αμφ. λ.λ.	Αμφ. λ.κ.	Οίνο χόη	Πρόχ. ρυς	Κόπελο	Εκχύρ ος	Άρνυ θος	Αμφ/σ κος	Κάλα θος	Πυξί δα	Λοιπά άγγεια	Περό νη	Πορπ η	Χαχ υλ.	Λοιπά άντικ.
Παιδιά															
Άθ., Άκρ., W. Sl. I									2 (1 όξυπ.)		οίν. ή πρόχ., δοτρακα				ΠΓ
Άθ., Άκρ., W. Sl. II									2 (1 όξυπ.)		δοτρακα				ΠΓ
Έλευσ. 1975, Γ18*									3						ΜΓ
Ker. G 50*						1									ΥΓ
Ker. G 81						1									ΥΓ
Άθ. Άκρ. Ν. Παρθ. 67, ζ*					2	1					μισό διμερούς άγγ.				ΥΓ
Άνάβ. 1973, IV				1					1						ΥΓ
Άνάβ. 1973, XI*											κάνθ.				ΥΓ
Έλευσ. 1898, [21]*					2	2					2 κάνθ.				ΥΓ
Έλευσ., ΟΤ 134, τ. 1			1			5									ΥΓ
Π. Φώκαια '87, τ. [2]											2 ύψιλ. κλπ				ΥΓ
Egetria 1967, 12*			1 ύψιλ. χειρ.		3 (1 με προχοή)	1					κάνθ. με προχοή				ΥΓ
Egetria 1967, 14*											ύψ. πρ.				ΥΓ
Μυκ. [Desb. 1956] G 605*					1										ΜΓ- ΥΓ
Έλευσ. 1898, [20]*											ύψ. πρ.				Γεωμ.
Έλευσ. 1898, Ζ[14]				1			1				"χύτρα"				Γεωμ.
Κορίτσια															
Ag N 11:1			1		2 ζωτα						ύψ. πρ.				ΥποΓ
Παιδί ή έφηβος															
Άθ. Ψυρή, όδ. Άγ. Δημητρ. 1964*					1									2 ειδ.	ΠΓ
Άγνωστο															
Άθ. Θησ. Πουλοπ. 67, II*									1		"θήλ."				ΠΓ
Άργ. όδ. Κορίνθο υ 1973, 3*	1	1			1										ΠΓ
Άργ. όδ. Κορίνθο υ 1973, 4*									1 όξυπ.						ΠΓ
Σαλ. αμ. Θεσμ. '91, 6			1			1									ΠΓ
Άργ. όδ. Διομήδ. '85, I*			1												ΠΓ
Άργ. Διομήδ. '85, II*			1								"κνάθος"				ΠΓ
Άργ., Γούναρη '91, 2 [β]*	1	1	5 (1 σφ. χειρ.)		5 (4 κύλικες)		2 χειρ.		4		λεκανίδα, οίν. τροιτοδ.				Μτβ ΠΓ- ΜΓ
Άργ., οίκ. Μακρή '63, 4α*			1	1					1						Μτβ ΠΓ- ΜΓ
Ker. HS 230			1			2					ρυθός λάκ.				ΜΓ
Άθ. Άκρ. Ν. Καβαλ. '65 Β*				1											ΜΓ
Άθ. Άκρ. Ν. Μακρ., '68 I						1					άμφ.				ΜΓ
Άθ. Κυν. Βουλια γμ. '72, ΧVIII*		1				1									ΜΓ
Έλευσ. 1898, α*							>1	3			2 άούβ., έγγ. χειρ. ήμισφ. άγγ., "θήλ."				ΜΓ
Έλευσ. 1898, II*			2			7			1					δοτά ζωού	ΜΓ
Έλευσ. 1984			1		1				2						ΜΓ
Άργ. Β. Γεωργ. 8 '73, 3			1			1									ΜΓ
Άργ. Β. Γεωργ. 8, '73, 4						1									ΜΓ
Άργ. οίκ. Μακρή '63, 3*			1		3										ΜΓ
Άργ. οίκ. Μακρή '63, 4*		1	1	1					1						ΜΓ

ΠΙΝΑΚΑΣ 151 (βλ. παραπάνω και παρακάτω)

Γ Ε Ω Μ.

ΤΑΦΕΣ ΣΩΜΑΤΟΣ ΣΕ ΤΑΦΟ: ΑΤΤΙΚΗ, ΕΥΒΟΙΑ, ΑΡΓΟΛΙΔΑ

ΚΤΕΡΙΣΜΑΤΑ ΑΓΝΩΣΤΗΣ ΚΑΤΑΣΤΑΣΗΣ

Τάφος	Αμφ. λ.λ.	Αμφ. λ.κ.	Όινο χόη	Πρόχ ρυς	Κύπελο	Σκύφο ος	Λήκυ θος	Αμφ/σ κος	Κάλα θος	Πυξί δα	Λοιπά άγγεια	Περό νη	Πόση η	Χαχ υλ.	Λοιπά άντικ.	
Άγνωστο																
Ag B 21:2					1	1					δλπη					ΥΓ
Ag E 14:4						1										ΥΓ
Άθ. Ν. κλ. XV(13)*						1					ύψ. προ.					ΥΓ
Άθ. Θησ. Νηλ. '67, V*				3;						1						ΥΓ
Ker. G 15						2										ΥΓ
Ker. G 82*	1															ΥΓ
Ker. G 98						1 κοτύλη					2 ύψ. σκ/δεις λάκ., ύδρ. χείρ.					ΥΓ
Ker. HS 290 i 291 [α]*	1					3					σκ.- πυξ., 3 σκ/δεις λάκ.-πυξ.					ΥΓ
Άθ. Άκρ. Ν. Καβαλ. '65, K						1					"κρατ/δής σκ/δής λάκ.					ΥΓ
Άθ. Άκρ. Ν. '61,6											πιν.					ΥΓ
Άθ. Άκρ. Ν. Προμ. '68, I*	1		1								σκ/δής λάκ., πιν.					ΥΓ
Άθ. Βουλιαγμ. 1972, XII*						1		1;	7/2 σφ. 1	3 πιν., έγγ. ήμισφ. άγγ. "μέ ύλογ. λαβάς"						ΥΓ
Άθ. Όλυμπ. Διάκου '63, [2]*			1	1	1	1			2 άλογα	2 κάρθ., ύψ. π. σκ/δής λάκ., 2 πιν.;				ύπόστια ο;		ΥΓ
Άθ. πλ. Έλ. Δίτυλον, IV*											"Becher", "άρύβ."					ΥΓ
Άθ. πλ. Έλ. Δίτυ λον, IX*						1;					άρύβ., "χύτρα"					ΥΓ
Άθ. πλ. Έλ. Δίτυλ ον XIII,*	1			1							5 σκ/δής λάκ.			δοτά ζάκων		ΥΓ
Άθ. πλ. Έλ. Δίτυ λον XIV	1		1 πάμα κομβ. πτην.													ΥΓ
Άθ. πλ. Έλ. Δίτυ λον XV*										2;				δοτά ζάκων		ΥΓ
Άθ. πλ. Έλ. Δίτυ λον XVI				2;												ΥΓ
Άθ. πλ. Έλ. Δίτυλον, XVIII											2 ύψ. προ.;					ΥΓ
Άθ. πλ. Έλ. Πειραιώς '68, X				1												ΥΓ
Άθ. πλ. Έλ. Πειρ αώς 1968, τ. XV						1					2 σκ/δής λάκ. πυξ., πιν.					ΥΓ
Άθ. πλ. Έλ. Σαφ. '68 XXIX											κοτύλη					ΥΓ
Άθ. Ψυρή Άγ. Άναργύρων 1978*			2	1		1			6	4	3 ύψ. προ., 2 κάνιστρα, πιν., άμφ.					ΥΓ
Μεν., Σαλαμ., τ. V				1		3										ΥΓ
Άνάβ. 1973, τ. II*						3				1	2 πάμ.					ΥΓ
Άνάβ. 1973, IX β				1		2				1	κρατ.					ΥΓ
Άνάβ. 1973, τ. X				1												ΥΓ
Άνάβ. 1973, XVII				1												ΥΓ
Άνάβ. 1984, τ. [1]											πιν.					ΥΓ
Έλευσ., ΟΤ 134, 2											22 άγγ.			πήλ. ρόδι		ΥΓ
Έλευσ. 1967, 50						1 (κοτύλη)										ΥΓ

ΠΙΝΑΚΑΣ 151 (βλ. παραπάνω και παρακάτω)

Γ ε ω μ .

ΤΑΦΕΣ ΣΩΜΑΤΟΣ ΣΕ ΤΑΦΟ: ΑΤΤΙΚΗ, ΕΥΒΟΙΑ, ΑΡΓΟΛΙΔΑ

ΚΤΕΡΙΣΜΑΤΑ ΑΓΝΩΣΤΗΣ ΚΑΤΑΣΤΑΣΗΣ

Τάφος	Αμφ. λ.λ.	Αμφ. λ.κ.	Όινο χόη ρος	Πρόχ ρος	Κύπελο	Σκύφο ος	Άγκυ θος	Αμφ/σ κος	Κάλα θος	Πυξί δα	Λοιπά άγγεια	Περό νη	Πόρπη η	Άσχη υλ.	Λοιπά άντικ.	
Άγνωστο																
Έλευσ. 1898, XLVI*			1		2		1									ΥΓ
Έλευσ. 1898, α[50]*											κρατ.				πήλ. ρόδι Έγγ., κελύφη αυγών	ΥΓ
Ν.Μάχη 1985, τ. I*											πίν., ύψ. πρ., 2 κώνθ.					ΥΓ
Ν.Μάχη 1985, II						1				3						ΥΓ
Μαραθ. 1939, 4						1										ΥΓ
Μαραθ. 1939, 6						1					"άωτο κίτ. με ψηλό καιμό"					ΥΓ
Μερόντα '70, 11				1		>1					πινάκια					ΥΓ
Μερόντα '70, 12				1		>1					πινάκια					ΥΓ
Μερόντα '70, 14				1		>1					πινάκια					ΥΓ
Μερόντα '70, 25				1		>1					πινάκια					ΥΓ
Σπάτα 1920, 1				1		1				1	3 ύψ. πο.					ΥΓ
Σπάτα 1920, 3*									3 (άλογα)		πρόχ. ύψιλ.;					ΥΓ
Σπάτα 1920, τ. 4	1		1			1					3 προ. ύψ., 3 σκ/δεις λάκ., έρυθ., οίν.-λήκ.					ΥΓ
Thorikos, τ. 129						1										ΥΓ
Thorikos, τ. 56 *						1										ΥΓ
Thorikos, τ. 85*			1	1	1						3 κώνθ.					ΥΓ
Thorikos, τ. 125*						1					ύδρια, αρ/δης πρόχ. (?)					ΥΓ
Thorikos, τ. 129						1										ΥΓ
Thorikos, τ. 130	1					2										ΥΓ
Thorikos, τ. 143				1		1										ΥΓ
Thorikos, τ. 211				1							ύδρια, κρατ.					ΥΓ
Έρ., οικ. μωσ. Ν. 79, [4]					12											ΥΓ
Άργ., δδ. Γούναο η 1991, τ. 2 [α]*			2 σφ (1 χειο.)			4 (3 κύλικες)					πιθόσχημ ο χειο.					ΥΓ
Άργ. δδ. Ήρακλ. 1985*				3		1					χειο. σφαιρο. άγγ 2 "κρατ/σκοι"					ΥΓ
Άθ. Κυν. Βουλια γμ. 1972, IX*										2						ΜΓ -ΥΓ
Άθ. Όησ. Νηλ. '65, [1]										1						Γεωμ.
Άθ. Όησ. Νηλ. '64, Β"										1 (άλο)						Γεωμ.
Άθ. Κυν. Βουλιαγμ. '72, XIX*						1				1	2 άμφ.					Γεωμ.
Άθ. Ψυρή Άγ. Θέκλας 1976			1													Γεωμ.
Γλυφάδα 1987			2			4					κωνθ/μο άγγ.					Γεωμ.
Έλευσ. 1898 γ [47]			1			1					ήθμος, ύψ. πρ. ή "χύτρα", "τρούβλιον"					Γεωμ.
Έλευσ. 1898, Γ											"χύτρα"				δοτά ζωου	Γεωμ.
Άργ. Τριπ. 1973*			2			1										Γεωμ.
Άργ., δδ. Δαναού 1972, 1*			1								άμφ.					Γεωμ.
Τράχ. '73, Κ29*	1										σκ/δης λάκ.					ΥποΓ

ΠΙΝΑΚΑΣ 151 (βλ. και παραπάνω)

Γ ε ω μ.

ΤΑΦΕΣ ΣΩΜΑΤΟΣ ΣΕ ΤΑΦΟ: ΑΤΤΙΚΗ, ΕΥΒΟΙΑ, ΑΡΓΟΛΙΔΑ

ΚΤΕΡΙΣΜΑΤΑ ΠΑΝΩ ΑΠΟ ΤΗΝ ΤΑΦΗ / ΤΙΣ ΚΑΛΥΠΤΗΡΙΕΣ ΠΛΑΚΕΣ

Τάφος	Αμφ. λ.λ.	Αμφ. λ.κ.	Οίνοχος	Χύτρα	Κύπελλο	Εκχύροσ	Ληκυθός	Αμφ/σκος	Κάλαθος	Πυξίδα	Λοιπά αγγεία	Περόνη	Πόρπη	Λαχτύλ.	Λοιπά αντικ.	
Άνδρες																
Άργ. Ν νεκρ. Courbin 16	1 έλλ.										κρατ. έλλ.					ΠΓ
Άργ. Μπακ. Courbin 124			1 άγν. χειρ.													ΠΓ
Γυναίκες																
Ker. G 94*														δοτά σκύλων		ΥΓ
Ker. VDAk 1*			1			1 έλλ.			1	πρόχ. ιδ.		6				ΥΓ
Ένήλικοι																
Ker. HS 109*											άμφ. σήμα					ΜΓ
Έλευσ. 75.Θ22*											βάση κρατ.					ΥΓ
Κορίτσι έφηβος																
Ag.G 12:17*		1									ύψ. πο.					ΥΓ
Έφηβοι ή παιδιά																
Ker. G 54*											ήπιπ. σκ/δής λάκ. έλλ.					ΥΓ
Παιδιά																
Ker. G 56*					3 άγν.						κάνθ. πλ., πουλι τυριτ., άλυσ.					ΥΓ
Ker. G 99			1 άγν.		2 κοτ. άγν.						άρύβ. άγν.					ΥΓ
Άγνωστο																
Έλευσ. 98.Ίσιδος											ύδρια σήμα;					ΜΓ
Ker. G 55*											ήπιπ.σκ/δής λάκ.άγν.					ΥΓ
Ker. HS 290/291 [α]											κρατ. σήμα					ΥΓ
Δίπτυλον τ. Ι*		σημα;														ΥΓ
Άνάβ. 1973, τ.ΙΙΙ			1			1 άγν.										ΥΓ
Βάση 1965, 41 β				1							δοτρακα,				πυρήνες έλιών	ΥΓ
Βάση 1965, 44 α											δοτρακα,				πυρήνες έλιών	ΥΓ
Άργ., Βασ. Άλεξ. 67,ΙΙ			1 άγν.	1 άγν.							κρατ. άγν.					ΥΓ
Άργ., Ζωγράφ. 72,[β]											άμφ. άγν., πιν. άγν.					Γεωμ.

ΠΙΝΑΚΑΣ 152

ΚΤΕΡΙΣΜΑΤΑ ΑΓΝΩΣΤΗΣ ΘΕΣΗΣ

Τάφος	Αμφ. λ.λ.	Αμφ. λ.κ.	Οίνοχος	Χύτρα	Κύπελλο	Εκχύροσ	Ληκυθός	Αμφ/σκος	Κάλαθος	Πυξίδα	Λοιπά αγγεία	Περόνη	Πόρπη	Λαχτύλ.	Λοιπά αντικ.	
Άγνωστο																
Άθ., Έρεχθ. 64,Α											δοτρακα				2 χρ.ένωτια	ΥΓ

ΠΙΝΑΚΑΣ 153

ΤΑΦΕΣ ΣΩΜΑΤΟΣ ΣΕ ΤΑΦΟ:

Άγνωστο																
Άθ., Καβαλλ. 1965, τ. Ι*			2 άγν.	1 άγν.						2 > (1 > άγν. άγν. άξυπ. πιν. χειρ. πώμα			2 χ.		σφραγ.όστ., "πιτηρόν" όστ., σφονδ., Γ ειδ.γυν.κωδ., 2 χάντρο.όστ., 19πηλ. σπλεγγ., 3 σβούρ.	ΥΓ

ΠΙΝΑΚΑΣ 154

Γεωμετρική Περίοδος

ΑΤΤΙΚΗ, ΕΥΒΟΙΑ ΛΕΥΚΑΝΤΙ

ΤΑΦΕΣ ΣΩΜΑΤΟΣ ΣΕ ΑΓΓΕΙΟ (ΕΓΧΥΤΡΙΣΜΟΙ)

ΚΤΕΡΙΣΜΑΤΑ ΜΕΣΑ ΣΤΑ ΤΑΦΙΚΑ ΑΓΓΕΙΑ

Τάφος	Αμφ. κ.λ.	Αμφ. κ.κ.	Δίνοχο δη	Πρόχο ους	Κύπελο	Εκχύ ρος	Αίτη θος	Αμφ/ σκος	Κάλα θος	Πυξ ίδα	Λοιπά εγγεία	Περ όνη	Πόση η	Δαχτ ύλ.	Λοιπά έντικ.	
Γυναίκες																
Άογ. τομέας 70, Courbin 191*	2 (1 χειρ.)		1	1 χειρ		2				2 (1 σφ.)			2	1	2 ενότια	ΜΓ
Παιδιά																
Ag D 16:3*				1 ιδ.		3				1 υπ. πο., άουβ. ιδ., κάνθ., σκ/δής λάκ.						ΥΓ
Ag G 12:2*					4	1 άγν.					κάνθ. άγν.					ΥΓ
Ag G 12:5*					1	1										ΥΓ
Ag G 12:14*			4		6						2 κάνθ.			1		ΥΓ
Ag G 12:16*											άουβ/δές άγν.					ΥΓ
Άκαδ. 58, [2;]			2		3	1										ΥΓ
Άθ., Ν. κλ. ΧΙ*			1 άγν		3	1 άγν.										ΥΓ
Ker. G 64*			1		3	1 κοτ.					κυτόιο (προχοή) άουβ.					ΥΓ
Ker. G 65*											πιν.; άγν					ΥΓ
Ker. G 96*						1 άγν.					ύψ. πο.					ΥΓ
Ker. G 97*				1	1											ΥΓ
Άθ. πλ. Έλ. Σαφρ., VIII*			1 άγν.						1 άγν.		κάνθ.					ΥΓ
Φάληρο 1916, 23 α*			1 άγν.		1 άγν.											ΥΓ
Φάληρο 1916, τ. 47*				1 ιδ. χειρ.		1 κοτ					άουβ.					ΥΓ
Φάληρο 1916, τ. 83*				1	2 άγν.	1					άουβ. άγν., πρόχ. ιδ. χειρ. άγν.					ΥΓ
Έλευσ., όδ. Αίσχύλου 78*						1 άγν.										ΥΓ
Έλευσ. 1975, Γ 10*						1					2"θήλ." (1 έλλ.), κάνθ. έλλ.					ΥΓ
Έλευσ. 1975, Γ 21*											"θήλ.", φιάλη 2ωτος σπ. έλλ.					ΥΓ
Έλευσ. 1975, Δ 14*			2 (1 άγν.)		3	1			1		ύψ. πο., 3κάνθ.					ΥΓ
Thorikos, 111*				1	1	1 άγν										ΥΓ
Thorikos, 151*					1											ΥΓ
Έρ., οικ. Μπουρατζά, τ. 11*									1 άγν.							ΥΓ
Μυκ. [Desb. 39] G1*			1 χειρ.													Μ-ΥΓ
Έλευσ. 1898, IX*			1 άγν.	2 άγν.	3 άγν.						2 κάνθ. άγν., 2 άουβ. (1 έγχ.) άγν , 2ωτο κύπ. άγν.					Γεω μ.
Άθ., Ν. κλ. XLIV *					1						άουβ.					ΥποΓ
Έλευσ. 1975, Γ 13*					2						2 κάνθ. (1 άγν.)					ΥποΓ
Άγνωστο																
Βοταν. 1987, τ. 22 [α]*					1	2 (1 άγν.)	1				σκ. 3ωτος, σκ/δές κύπ., κάνθ. άγν.					ΥΓ
Καλλ., Θησέως 64, τ. 1*			1 άγν.	1 άγν.	1 άγν.						άωτο κύπ. άγν., κάνθ. άγν.					ΥΓ
Καλλ., Θησέως 64, 2*;					2						κάνιστρο					ΥΓ
Μενίδι, Σαλομ., τ. 1*											2 άγγ.				χο. ταινία	ΥΓ
Βάση 1965, τ. 36*						1					πιν., άουβ.					ΥΓ
Έλευσ. 1898, τ. [25]*						1 άγν.					κάνθ. άγν., ύψιλ. ρίνοχ. άγν.				σπλ. σφαιρα	ΥΓ
Άογ., Περ. 68, 1*														1 χ.		Γεωμ.
Άογ., Περ. 68, 2*	1		1 άγν.		1						κάνθ.		3	1		Γεωμ.

ΠΙΝΑΚΑΣ 155

Γεωμετρική Περίοδος

ΑΤΤΙΚΗ, ΕΥΒΟΙΑ ΛΕΥΚΑΝΤΙ

ΤΑΦΕΣ ΣΩΜΑΤΟΣ ΣΕ ΑΓΓΕΙΟ (ΕΓΧΥΤΡΙΣΜΟΙ)

ΤΑΦΙΚΑ ΑΓΓΕΙΑ ΚΑΙ ΚΤΕΡΙΣΜΑΤΑ ΕΞΩ ΑΠΟ ΑΥΤΑ

Τάφος	Αμφ. λ.λ.	Αμφ. λ.κ.	Οίνοχ ρη	Προχ ους	Κυπέλο ος	Σκυφο δος	Αίτη δος	Αμφ/ σκος	Κάλα θος	Πυξ ίδα	Λοιπά άγγεια	Περ όνη	Πόρτ η	Δαχτ υλ.	Λοιπά έντικ.	
Γυναίκες																
*Αργ.τομέας 70, Courbin 191											πίθος ταφ.					ΜΓ
Ένήλικοι																
*Αργ.Νοσοκ.ΙΙα, '64,1											πίθος ταφ.					Γεομ
*Αργ.Νοσοκ.ΙΙα '64,3											πίθος ταφ.					Γεομ
*Αργ.Νοσοκ.ΙΙΙ '64,5											πίθος ταφ.					Γεομ
*Αργ.Νοσοκ.ΙΙα '64,7											πίθος ταφ.					Γεομ
*Αργ.Νοσοκ.ΙΙα '64,18											πίθος ταφ.					Γεομ
Παιδιά																
*Έλευσ. 1975, τ. Γ 11										2 άγν	πίθος ταφ., κρατ. πώμα, οίν.-λ.π. άμφ. ταφ.					ΜΙ
Ag B 21:10																ΥΓ
Ag D 16:3*											πίθος ταφ., "χύτρα"					ΥΓ
Ag G 12:2*	ταφ.		1								"χύτρα"					ΥΓ
Ag G 12:3	ταφ.										2βάσειςάμφ., "χύτρα" άγν.					ΥΓ
Ag G 12:4	ταφ.															ΥΓ
Ag G12:5*											ύδρια ταφ.					ΥΓ
Ag G 12:10	ταφ.		1 άγν.		1 άγν.						πιν.άγν., άρύβ. άγν., "χύτρα" άγν.					ΥΓ
Ag G12:14*			2								πίθος ταφ., 2κάνθ.					ΥΓ
Ag G12:16*					1 πώμα						ύδρια ταφ., "χύτρα" άγν.					ΥΓ
*Ακαδ. '58,[2];											"χύτρα", άμφ.ταφ.					ΥΓ
*Αθ.Άκρ. Ν.κλ. Ι (19)	ταφ.		3 (2 άγν., 1 1 χειρ.) άγν.								πιν. βαθύ πώμα					ΥΓ
*Αθ.Άκρ.Ν.κλ. ΙΙ, ΙV, V, XXXIV, XLVI *	ταφ.															ΥΓ
*Αθ.Άκρ.Ν.κλ. ΙΙΙ	ταφ.		2		4 (2άγν.)	1	1χειρ.				"χύτρα" άγν.					ΥΓ
Αθ.Άκρ.Ν.κλ.ΧΙ.											πίθος ταφ.					ΥΓ
*Αθ.Άκρ.Ν.κλ. ΧΙΙ	ταφ.		1;		2; άγν.		1χειρ.άγν.									ΥΓ
*Αθ.Άκρ.Ν.κλ. XVII (14)					1 άγν.						ύδρια ταφ., άρύβ. άκέρ., "χύτρα" άγν.					ΥΓ
*Αθ.Άκρ.Ν.κλ. XXVII (Κ)						1 άγν					πίθος ταφ.					ΥΓ
Αθ.Άκρ.Ν.Μακ ρ., '68,VII	ταφ.															ΥΓ
*Αθ.Άκρ.Ν.Μακ ρ., '68,XIII				ταφ												ΥΓ
Ker. G 46	ταφ.		1		1		1 ιδ. έλλ.				δοτρ.κρατ.πώμα					ΥΓ
Ker. G 51 [α]	ταφ.		1		1		1									ΥΓ
Ker. G 53 [α]											"χύτρα" ταφ.					ΥΓ
Ker. G 64*	ταφ.															ΥΓ
Ker. G 65*											πίθ.ταφ., πιν.άγν					ΥΓ
Ker. G 66*											πίθος ταφ.					ΥΓ
Ker. G 68*											βάση πώμα, "χύτρα" ταφ.					ΥΓ
Ker. G 85	ταφ.		2	1χειρ.	2				1							ΥΓ
Ker. G 96*											άμφ. ταφ.					ΥΓ

ΠΙΝΑΚΑΣ 156 (βλ. και παρακάτω)

Γεωμετρική Περίοδος

ΑΤΤΙΚΗ, ΕΥΒΟΙΑ ΛΕΥΚΑΝΤΙ

ΤΑΦΕΣ ΣΩΜΑΤΟΣ ΣΕ ΑΓΓΕΙΟ (ΕΓΧΥΤΡΙΣΜΟΙ)

ΤΑΦΙΚΑ ΑΓΓΕΙΑ ΚΑΙ ΚΤΕΡΙΣΜΑΤΑ ΕΞΩ ΑΠΟ ΑΥΤΑ

Τάφος	Αμφ. λ.λ.	Αμφ. λ.κ.	Οίνοχ οιχ.	Πρόχ ους	Κύπελο λο	Σκύφο ος	Λήκη θος	Αμφ/ σκος	Κάλα θος	Πυξ ίδα	Λοιπά άγγεια	Περό νη	Πόρτι η	Δαχτ υλ.	Λοιπά άντικ.	
Παιδιά																
Ker. G 97*				1 χειρ.							άμφ. λ.ώ. ταφ.,					ΥΓ
Ker. G 100			1 άγν.		1	1 άγν. κοτ.					άμφ. ταφ.				βότσαλο	ΥΓ
Ker. HS 228	ταφ.			1 άγν.	2 (1 άγν.)						κάνθ. άγν.					ΥΓ
Άθ.πλ. Έλ., Δάτυ λον Χ	1 άγν.										πίθ.ταφ., ύψ.πρ., άουβ., "χύτρα" (όλα άγν.)					ΥΓ
Άθ., πλ. Έλ., Κοιεση 79, XV			1 άγν.	ταφ		1 άγν.										ΥΓ
Άθ.πλ. Έλ. Σαλπ., Ι*	ταφ.															ΥΓ
Άθ.πλ. Έλ. Σαλπ. III*											ύδρια ταφ.					ΥΓ
Άθ.πλ. Έλ. Σαλπ. . VIII*	ταφ.															ΥΓ
Άθ.πλ. Έλ. Σαλπ. IX*											πίθος ταφ.					ΥΓ
Άθ.πλ. Έλ. Σαλπ. Χ*											ύδρια ταφ.					ΥΓ
Άθ.πλ. Έλ. Σαλπ. XII*											πίθος ταφ.					ΥΓ
Άθ.πλ. Έλ. Σαλπ. XVIII			1 άγν.	ταφ.	1 άγν.						πιν. άγν.					ΥΓ
Άθ.πλ. Έλ. Σαλπ. φ. XXIII	ταφ.															ΥΓ
Άθ.πλ. Έλ. Σαλπ. φ. XXVII	ταφ.															ΥΓ
Αργυρ. 1968, τ. II											άμφ.λ.ώ.ταφ., "φιάλη" πώμα					ΥΓ
Καλλ.όδ.Θησέως '64, Ι*		ταφ.														ΥΓ
Φάληρο 16, 23α*					1 άγν.	1 άγν. ν.					πιθαμφ. ταφ.					ΥΓ
Φάληρο 16,47*	ταφ.		1		1											ΥΓ
Φάληρο 16,83*	ταφ.															ΥΓ
Άνάβ.1973, IX α											πίθος ταφ.					ΥΓ
Έλευσ. 1898, ΣΤ[12]*	ταφ.															ΥΓ
Έλευσ.1898, τ.1	ταφ.															ΥΓ
Έλευσ.Αισχύλ '78*											άμφ. ταφ.					ΥΓ
Έλευσ. 1967, τ.52											άμφ. ταφ.					ΥΓ
Έλευσ.1967,58	ταφ.															ΥΓ
Έλευσ.1975,Γ10*			1								πίθος ταφ.					ΥΓ
Έλευσ.1975,Γ21*											πίθος ταφ.					ΥΓ
Έλευσ.1975, Γ 39											πίθος ταφ.					ΥΓ
Έλευσ. 75,Δ14*											πίθος ταφ.					ΥΓ
Thorikos, τ. 87											ύδρια ταφ.					ΥΓ
Thorikos, τ. 101			2		4 (1 άγν.)						πίθος ταφ., άουβ. άγν.					ΥΓ
Thorikos, τ. 111*											πίθος ταφ.					ΥΓ
Thorikos, τ. 112											2 πώμ. άγν., "χύτρα" ταφ.					ΥΓ

ΠΙΝΑΚΑΣ 156 (βλ. παραπάνω και παρακάτω)

Γεωμετρική Περίοδος

ΑΤΤΙΚΗ, ΕΥΒΟΙΑ ΛΕΥΚΑΝΤΙ

ΤΑΦΕΣ ΣΩΜΑΤΟΣ ΣΕ ΑΓΓΕΙΟ (ΕΓΧΥΤΡΙΣΜΟΙ)

ΤΑΦΙΚΑ ΑΓΓΕΙΑ ΚΑΙ ΚΤΕΡΙΣΜΑΤΑ ΕΞΩ ΑΠΟ ΑΥΤΑ

Τάφος	Αμφ. λ.λ.	Αμφ. λ.κ.	Όινοχ θη	Πρόχ ους	Κυπέλο λο	Εκύφ ρος	Άγρη θος	Αμφ/ σκος	Κάλα θος	Πυξ ίδα	Λοιπά άγγεια	Περό νη	Πόρτ η	Δαχτ υλ.	Λοιπά άντικ.	
Παιδιά																
Thorikos, τ. 113			1		3 (1 άγν.)						πίθος ταφ., "θήλ.", άούβ.					ΥΓ
Thorikos, τ. 123											πίθος ταφ., πιν. πώμα					ΥΓ
Thorikos, τ. 124			1 σπ.		1						πίθος ταφ., "χύτρα"					ΥΓ
Thorikos, τ. 126*	1 ταφ.		1		1 άγν.						βάση άμφ. πώμα, ύψιλ. οίν. χειρ. έγγ.					ΥΓ
Thorikos, τ. 128			1		1 άκέρ.;						πίθος ταφ., άούβ. άγν. έγγ., κάνθ., "χύτρα"					ΥΓ
Thorikos, τ. 151*											χύτρα" ταφ.					ΥΓ
Έρ., Άριστ. Έρατ. 2007, 5											ταφ. πιθαμφ.					ΥΓ
Έρέτρια, οικ. μωσ. Ν., 79, 2					1						άμφ. ταφ., πώμα πυθμ. άγγ.					ΥΓ
Έρ. οικ. μωσ. Ν. 79,3											πίθ/δες άγγ. ταφ.					ΥΓ
Έρ., Μπουρ. 11* ταφ.								1 άγν.								ΥΓ
Έρ., οικ. μωσ., ΝΔ πύλη 1											ταφ. πίθος					ΥΓ
Έρ., οικ. μωσ., ΝΔ πύλη τ. 2											ταφ. πίθος			δίσκος πύλ. πώμα		ΥΓ
Έρ., Μπουρ. Tranchée c/7											πιθαμφ. ταφ.					ΥΓ
Έρ. οικ. Ρούσου 2, 8, 13											ταφ. πιθαμφ.				βάσκηρα τ. πώμα	ΥΓ
Έρ. οικ. Ρούσου 3											ταφ. πιθαμφ.				πλάκα πώμα	ΥΓ
Έρ. οικ. Ρούσου 4*											ταφ. "χύτρα"				βάση άγγ. πώμα	ΥΓ
Έρ. οικ. Ρούσου τ. 5*											ταφ. πιθαμφ.					ΥΓ
Έρ. οικ. Ρούσου τ. 6											"χύτρα" ταφ.					ΥΓ
Έρ. οικ. Ρούσου τ. 10											ταφ. πιθαμφ.				τμ. άγγ. πώμα	ΥΓ
Έρ. οικ. Ρούσου τ. 11											ταφ. άμφ.				τμ. άγγ. πώμα	ΥΓ
Έρ., Υγειον. 5-11 Μηκ. [Desb. 39] GI*											ταφ. πίθοι πίθος ταφ.					ΥΓ Μ-ΥΓ
Έλευσ. 1898, Γ[9]*											πίθος ταφ., "χύτρα" άγν.					Γεω μ
Έλευσ. 1898, τ. Η				1							πιν. πώμα, "χύτρα" ταφ.				δοξοτρο πώμα	Γεω μ
Έλευσ. 1898, ΙΧ*											πίθ. ταφ., "χύτρα" άγν.					Γεω μ
Έλευσ. 1898, LII											άμφ. ταφ.					Γεω μ
Έλευσ. 1898, [27]						πώμα					"χύτρα" ταφ. έγγ.					Γεω μ
Έλευσ. 1898, [40]					2 άγν.						άμφ. ταφ.					Γεωμ
Έλευσ. 1898, [43]											"στάμνος" ταφ., "χύτρα"					Γεωμ
Άργ., Βασ. Άλεξάνδρ. 67 Δ											κρατ. ταφ.					Γεωμ.
Λέρνα*											πίθος ταφ.					Γεωμ.
Άθ., Ν. κλ. XLIV *	1 ταφ.		2			1					2 ύψιλ. σκ/δής λάκ.- πυξ.					ΥποΓ

ΠΙΝΑΚΑΣ 156 (βλ. παραπάνω και παρακάτω)

Γεωμετρική Περίοδος

ΑΤΤΙΚΗ, ΕΥΒΟΙΑ ΛΕΥΚΑΝΤΙ

ΤΑΦΕΣ ΣΩΜΑΤΟΣ ΣΕ ΑΓΓΕΙΟ (ΕΓΧΥΤΡΙΣΜΟΙ)

ΤΑΦΙΚΑ ΑΓΓΕΙΑ ΚΑΙ ΚΤΕΡΙΣΜΑΤΑ ΕΞΩ ΑΠΟ ΑΥΤΑ

Τάφος	Αμφ. λ.λ.	Αμφ. λ.κ.	Οίνοχ οιχ.	Πρόχ οιχ.	Κύπελο λο.	Εκύβ οιχ.	Άγνη οιχ.	Αμφ/ οιχ.	Κάλα οιχ.	Πυξ οιχ.	Λοιπά οιχ.	Περ οιχ.	Πόρτ οιχ.	Διαχτ οιχ.	Λοιπά οιχ.	
Παιδιά																
Έλευσ. '75, τ. Γ13*											πίθος ταφ.					ΥποΓ
Ag F 12:1*											λεκάνη ταφ.					ΥποΓ
Ag Q 17:6			1		1	1					πίθος ταφ., βάζο πύμα, αργύβ.					ΥποΓ
Παιδιά;																
Thorikos, τ. 127					1						πίθος ταφ., μφ άγγ., "χύτρα" άγγ.					ΥΓ
Βοταν. 1987, τ. 22 [β]											"ύδρεια" ταφ., βάζο άγγ. πύμα, τιμ. λεκάνης					ΥΓ
Καλλ. όδ. Θησέως '64,2*											άμφ. ταφ.					ΥΓ
Ker. G 52	ταφ.;		2 άγγ.		1 άγγ.						πρόχους άγγ.					ΥΓ
Ker. HS 71											πίθος ταφ.					ΥΓ
Άθ. πλ. Έλ. Δίπυλο v XIX											πίθος ταφ.					ΥΓ
Άγνωστο																
Σαλαμ. Θεσμ. '91,3											άμφ. ταφ.					ΠΓ
Άθ., Κυπριάδου, Ζαμπελίου, [1]	ταφ.		1 άγγ.		2 (1 άγγ., 1 πύμα)											ΜΓ
Έρ., Άριστ. Έρατ. 2007, 4											ταφ. πιθαμφ.					Μ- ΥΓ
Άκαδ., Μητροδ. '78, τ. 8										πύμα α	πίθος ταφ., κρατ.-λουτήρ.;					ΥΓ
Άθ. Άκρ. Ν. κλ. VIII											άμφ. ταφ.					ΥΓ
Άθ. Άκρ. Ν. κλ. XVI											ύδρεια(ταφ.); άγγ					ΥΓ
Άθ. Άκρ. Ν. κλ. XLII I											πίθος ταφ.					ΥΓ
Ker. HS 73											πίθος ταφ.					ΥΓ
Βοταν. '87,22[α]* ταφ.																ΥΓ
Βάση 1965, τ. 36*											πίθος ταφ.					ΥΓ
Μενίδι. Σαλαμ. I*						1 πύμα					"πιθαμφ/σχος" ταφ.					ΥΓ
Έλευσ. 1898, [25]*						1					ύψιλ. οίν., πίθος ταφ.					ΥΓ
Έλευσ. 1898, [29]*											πίθος ταφ.					ΥΓ
Έλευσ. '67, 54 ταφ.																ΥΓ
Μαρκόπ. 1983, τ. [2]			2			1 έλλ.					πιθ/δές ταφ., 2 μάνθ.(1έλλ.), ιδ. άμφ/σχος, χειφ. άγγ., "χύτρα"					ΥΓ
Έρ. οικ. Ρούσου, 7,9											πιθαμφορέας ταφικός					ΥΓ
Έλευσ. 1898, [18α]*											πίθος ταφ.					Γεωμ.
Έλευσ. 1898, [39]*											πίθος ταφ.					Γεωμ.
Άργ., Ναυτιλ. '83,6											πίθος ταφ.					Γεωμ.
Άργ., Νοσοκ. III α, 1964, 2, 4, 6											πίθος ταφ.					Γεωμ.
Άργ., Νοσοκ. III α, 1964, 8, 9,											πίθος ταφ.;					Γεωμ.
Άργ., Νοσοκ. Φ. Α, '64,3											πίθος ταφ.					Γεωμ.
Άργ., Γουίν. '91,3*											πίθος ταφ.					Γεωμ.
Άργ., Περούκα 33, '68,1*											πίθος ταφ.					Γεωμ.
Άργ., Περούκα 33, '68,2*											πίθος ταφ.					Γεωμ.
Άργ., ΟΤΕ '66,1											πίθος ταφ.					Γεωμ.

ΠΙΝΑΚΑΣ 156 (βλ. και παραπάνω)

ΓΕΩΜΕΤΡΙΚΗ ΠΕΡΙΟΔΟΣ

ΑΤΤΙΚΗ, ΕΥΒΟΙΑ ΛΕΥΚΑΝΤΙ

ΤΑΦΕΣ ΣΩΜΑΤΟΣ ΣΕ ΑΓΓΕΙΟ (ΕΓΧΥΤΡΙΣΜΟΙ)

ΚΤΕΡΙΣΜΑΤΑ ΑΓΝΩΣΤΗΣ ΘΕΣΗΣ

Τάφος	Αμφ. λ.λ.	Αμφ. λ.κ.	Δίνοχ ρη	Πρόχ ους	Κυπέλο ος	Σκοφο θος	Αψήθ ος	Αμφ/ σκος	Κάλα θος	Πυξ ίδα	Λοιπά άγγεια	Περό νη	Πόρπη η	Λοιπά υλ.	Λοιπά άντικ.	
Παιδιά																
'Αθ., 'Ακρ. Ν. κλ. II (20)*			1								πιν. βαθύ άγν., χειρ. άγγ. άγν., αούβ. χειρ.					ΥΓ
'Αθ., 'Ακρ. Ν. κλ. XXXIV (1)*		1; άγν.	1 άγν.													ΥΓ
Ker. G 66*			1 άγν.	1 άγν.	3 άγν.	2 άγν. (κοτ.)		1 λ.χ. (ιδ.) άγν.			κάνθ. άγν. λεκ. μ φ άγν., πιν. άγν.					ΥΓ
Ker. G 68*					1											ΥΓ
'Αθ. 'Ακρ. Ν. Μακρ. '68, VII*				2 άγν.							"θήλ." άγν.					ΥΓ
'Αθ. πλ. 'Ελ., Σαλπ. I*			3 άγν.		1 άγν.						κάνθ. άγν.					ΥΓ
'Αθ. πλ. 'Ελ. Σαλπ. III*						1					καλλ/σκος					ΥΓ
'Αθ. πλ. 'Ελ. Σαλπ φ. IX*			1 άγν.	1 άγν.	1 άγν.						"καρποδόχη" άγν., 2 πώμ. πυξ. (πλαστ.) άγν. πιν. άγν.					ΥΓ
'Αθ. πλ. 'Ελ. Σαλπ φ. XII*						1 άγν.					άγγ. άγν.					ΥΓ
'Αθ. πλ. 'Ελ. Σαλπ φ. X*			1 άγν.		1 άγν.	1 άγν.										ΥΓ
'Ελευσ., Αισχύλου '78*					1 άγν.						άμφ. ταφ.					ΥΓ
'Ελευσ. 1898, ΣΤ [12]*											"χύτερα" άγν.					ΥΓ
'Ερ., 'Υγειον. 3*					2 άγν.											ΥΓ
'Ερ. οικ. Ρούσου τ. 4*						1 άγν.										ΥΓ
'Ερ. οικ. Ρούσου τ. 5*					1											ΥΓ
'Ελευσ. 1898, τ. Γ [9]*											2 "χύτερες" άγν.					Γεωμ.
Λέρνα*					1 άγν.	1 άγν.					οίν. άγν. κ. άνθ. άγν., "χύτερα" άγν.	1	2	θρ. χαλκοῦ		Γεωμ.
Ag F 12:1*			1 άγν.													ΥποΓ
Άγνωστο																
'Ελευσ. 1898, τ. [18α]*											3 μικρά άγγ.					Γεωμ.
'Ελευσ. 1898, [29]*											ύδρεια χειρ. άγν., πιν. άγν.			χ. άντικ., οιδ. άντικ.		ΥΓ
'Ελευσ. 1898, τ. [39]*					2											Γεωμ.
'Αρχ., Γούναρη 1991, τ. 3*			1 άγν.			1 (κύλικα) άγν.										Γεωμ.

ΠΙΝΑΚΑΣ 157

Γ. Ε. Φ. Μ.
ΑΤΤΙΚΗ, ΕΥΒΟΙΑ
ΤΑΦΕΣ ΤΕΦΡΑΣ ΜΕ ΤΕΦΡΟΔΟΧΟ

ΚΤΕΡΙΣΜΑΤΑ ΜΕΣΑ ΣΤΗΝ ΤΕΦΡΟΔΟΧΟ

Τάφος	Αμφ. λ.λ.	Αμφ. λ.κ.	Οινοχ όη	Χυτ ρα	Κύπε λλο	Εκύ ρος	Λήκυ θος	Αμφ/ο κος	Πυξ ίδα	Κάλα θος	Λοιπά εγγεία	Περό νη	Πόρ τη	Ααχτ υλ.	Λοιπά έντιχ.	
Άνδρες																
Ag D 16:4*															2 δστ. δακτ.	ΠΓ
Ag N 16:4*															μαχ., προίονι	ΠΓ
Ker. G 42*															χο. ταινία	Μτβ
Ker. G 23*															αίχμη δόρ.	ΜΓ
Eretria 1967, 5*															έλασμα χ.	ΥΓ
Eretria 1967, 6*											δοτρωκα όγγ.		2 (1 χο.)	2χο., άογ.	σκαρ.,θρ. 2 έλασμ.(χο.χ.	ΥΓ
Γυναίκες																
Ag H 16:6*										1 άγν.		3	2		2 ενώτια.χο.περιδ., 2 σφραγ.,δίσκ. έλεφ.,δοτά ζωών	ΠΓ
Ker. G 7*												2		2 χο.		ΠΓ
Ker. G 41*												2	0	3	πλακ. έλεφ.	Μτβ
Eretria 1967, 10*													2 χο.	3 (2 χο.χο.έλασμ., χο., άογ.,έλασμ., άογ.χο.άντιχ.	ΥΓ	
Ενήλικοι																
Ag C 8:6*												1;				ΠΓ
Εφηβος (άγόρι)																
Ker. G 13*															2 χο. ταιν.	ΜτβΠ-ΜΓ
Άγνωστο																
Ag D 16:2*													2	2	ρφικ., μαχ., δοτ.κύλινδρο.	ΠΓ
Άθ. Άκρ.Ν.κλ.ΧΧΙΙ*													2		δοτρ. σούφ.	ΠΓ
Άθ., Άγ. Μάρκου Β*													2>			ΠΓ
Άθ.πλ. Έλ.Κριεζή '68,ΧΙ'*													1		αίχμη δόρ.	ΠΓ
Lefk. S 5 A*															θρ. σούπτρου	ΠΓ
Ker. G 43*															χο. ταινία	Μτβ
Άθ. Άκρ.Ν, Καβαλλ. '65,π.Ε *													2	2 χο.	χο.ταινία, χ. άντιχ.	Μτβ ΠΓ-ΜΓ
Άθ. Άκρ.Ν,δδ.ΜητσαίωνΑ*													1		λαβή ξίφους	Μτβ
Άθ.πλ. Έλ.,δδ.Κριεζή '68, V*													1			Μτβ
Άθ.πλ. Έλ.,δδ.Κριεζή '68, VII*															χο. ταινία;	Μτβ
Ker. G 76 PG a*													1	2		ΜΓ
Άθ. Άκρ.Ν. Έρεχθ. '68, VI*															ρ. ταινία έγχ.	ΜΓ
Άθ. Άκρ.Ν.Καβαλλ. '65,π.Δ*															2 χο. ταινίες	ΜΓ
Άθ.πλ. Έλ.,δδ. Κριεζή 1968, II*														1	χο. ταινία	ΜΓ
Άθ.πλ. Έλ., δδ. Κριεζή '68, XIV*															χο. ταινία	ΜΓ
Άνάβ. 1966, II*															2 χο.ρόδακες σκαρ. άογ.χο.ταιν., περιδ.	ΜΓ
Ker. G 58*															σιδ.συνδ.,καρφί	ΥΓ
Άθ. Όλυμπ. Διάκ '63, [I]*											πρόχ.					ΥΓ
Άθ.πλ. Έλ.,δδ.Κριεζή '68, XIII'*													2	1	1	ΥΓ
Άκαδ. 1956, 2*															2 "ποτήρια" (1άγν.), οίν.ή πρόχ.άγν.	ΥΓ
Άκαδ. 1956, τ. 3*															άουβ.άγν., ύψ.πρ.χειρ	ΥΓ
Άκαδ. '56, 4*															1	ΥΓ
Άκαδ. '56, 5*															2	ΥΓ
Άκαδ. '56, 6*															2 άγν.	ΥΓ
Τραχ. '73, Α 12*															2 άουβ.	ΥΓ
Τραχ. '73, Α 27*															2	ΥΓ
Τραχ. '73, Α 8*															2 άουβ.	ΥποΓ
Τραχ. '73, Ε10*																ΥποΓ
Έρ., κτήμα Κανάρη*															χο.ταινία, 2αίχμες δόρ.μαχ.	Γεωμ

ΠΙΝΑΚΑΣ 158

Γ Ε Ω Μ.

ΑΤΤΙΚΗ, ΕΥΒΟΙΑ

Γ Α Φ Ε Σ Τ Ε Φ Ρ Α Σ Μ Ε Τ Ε Φ Ρ Ο Δ Ο Χ Ο

Τ Ε Φ Ρ Ο Δ Ο Χ Ο Ι Κ Α Ι Κ Τ Ε Ρ Ι Σ Μ Α Τ Α Γ Υ Ρ Ω Α Π Ο Τ Ι Σ Τ Ε Φ Ρ Ο Δ Ο Χ Ο Υ Σ

Τάφος	Αμφ. λ.	Αμφ. λ.κ.	Οίνος	Χύτρα	Κύπελλο	Εκύβρος	Αγκυροθός	Αμφ. σιδά	Ποξίδα	Κάλαθος	Λοιπά βγγεία	Περόνη	Πόρπη	Δαχτυλ.	Λοιπά άντικ.	
Άνδρες																
Ag D 16:4	τεφρ.		1		1 πώμα α οίν.						2 κάνθ.				σμύλη/περόνη, 2 μαχ., ξίφος, 2 αίχμες, πέλ., μυλόπ., βτιμ. γαλιανών;	ΠΓ
Ag N 16:4	τεφρ.									πώμα					ξίφος	ΠΓ
Ker. G 1*	τεφρ.									χ. άγγ. πώμα						ΠΓ
Ker. G 2*	τεφρ.				2					χ. άγγ. πώμα, 2 κάνθ. (1 έλλ.)					αίχμη δόρ.	ΠΓ
Ker. G 38*	τεφρ.		1		1					χ. άγγ. πώμα					ξίφος, μαχ., αίχμη δόρ.	ΠΓ
Ker. G 74*	τεφρ., 1		1		1					χ. άγγ. πώμα, κάνθ.					επίστατο	ΠΓ
Ker. G 36	τεφρ.					1 πώμα										Μτβ
Ker. G 42*	τεφρ.		1 άγν.			2 άγν.				χ. άγγ. πώμα, 2 κάνθ. ιδ.						Μτβ
Ker. G 11*	τεφρ.		2			2 πώμ.			1							ΜΓ
Ker. G 22*	τεφρ.		2 (1 χειρ.)			4 (1 άγν.)				άμφ. λ.χ.					δοτά προβ.	ΜΓ
Ker. G 23*	τεφρ., 1					2 πώμ.										ΜΓ
Ker. G 37*	τεφρ.					πώμα										ΜΓ
Ker. G 30*	τεφρ., 1					3(2πώμ., 1άγν.)										ΥΓ
Ker. G 31	τεφρ.		1			1 άγν.			1							ΥΓ
Ker. G 59*	τεφρ.															ΥΓ
Eretria 1967, 5*										δίνος χ. τεφρ.					λίθ. δίσκος πώμα, αίχμη δόρ.	ΥΓ
Eretria 1967, 6*										δίνος χ. τεφρ., διν/μο άγγ. πώμα					4 ξίφη, 6 αίχμες δόρ.	ΥΓ
Eretria 1967, 8										δίνος χ. τεφρ.					πλάκα πώμα, αίχμη δόρ.	ΥΓ
Eretria 1967, 9*										δίνος χ. τεφρ.		1 θο.			πλάκα πώμα, 2 ξίφη, 4 αίχμες δόρ.	ΥΓ
Γυναίκες																
Ag H 16:6	1	τεφρ.			2 πώμ. άμφ.			1 σφ.		3 οίν.-λήκ.		1		2	κιβωτ.	ΠΓ
Ker. G 7 *										άμφ. λ.ά. τεφρ., χ. άγγ. πώμα						ΠΓ
Ker. G 14*						πώμα				άμφ. λ.ά. τεφρ.						ΠΓ
Ker. G 18	τεφρ.															ΠΓ
Ker. G 41*		τεφρ.	2 άγν.							χ. άγγ. πώμα						Μτβ
Ker. G 12*					1	2				άμφ. λ.ά. τεφρ.						ΜΓ
Ker. G 89*						4 (2 πώμ. 2 άγν.)				άμφ. λ. ά. τεφρ., 2 ύδροίες, σι/δής λάκ.-πυξ. άγν., πιν. βαθύ άγν.					δοτά ζώου	Μτβ
Ker. G 86*						5				άμφ. λ.ά. τεφρ., ύψ. πρ.					δοτά ζώου	ΥΓ
Eretria 1967, 7										δίνος χ. τεφρ.					μολ. δίσκος πώμα	ΥΓ
Eretria 1967, 10*										δίνος χ. τεφρ.					μολ. άντικ., μολ. δίσκος πώμα	ΥΓ
Ενήλικοι																
Ag C 8:6*	τεφρ.					πώμα										ΠΓ
Έλευσ. 1898, [23]*	τεφρ.		1 άγν.		1 άγν.	πώμα				"κναθ/δές" άγν.						ΜΓ
Άγόρι έφηβος																
Ker. G 13*	τεφρ.					4				χ. άγγ. πώμα		1			ξίφος	Μτβ Π-Μ

ΠΙΝΑΚΑΣ 159 (βλ. και παρακάτω)

Γ. ε. ω. κ.

ΑΤΤΙΚΗ, ΕΥΒΟΙΑ

ΤΑΦΕΣ ΤΕΦΡΑΣ ΜΕ ΤΕΦΡΟΔΟΧΟ

ΤΕΦΡΟΔΟΧΟΙ ΚΑΙ ΚΤΕΡΙΣΜΑΤΑ ΓΥΡΩ ΑΠΟ ΤΙΣ ΤΕΦΡΟΔΟΧΟΥΣ

Τάφος	Αμφ. λ.λ.	Αμφ. λ.κ.	Οινοχόη	Κύτταρα	Κύπελλο	Εκύρωτος	Λήκυθος	Αμφ/σκιος	Πυξίδα	Κάλαθος	Λοιπά βγγεία	Περόνη	Πότη	Βαχελ.	Λοιπά αντικ.
Παιδιά															
Έλευσ. 75, Γ15	τεφρ.		1			πώμα			3		ρίν.-λήπ.				ΜΓ
Άκαδ. 56, 8;	τεφρ.		1 άγν.	1		πώμα					"ποτηριον" άγν.				ΥΓ
Έλευσ. 75, Γ36						πώμα			1		πρόχ.τεφρ. κάνθ.				ΥΓ
Άγνωστο															
Ag D 16:2*									πώμα		άμφ.λ.ώ. τεφρ.				ΠΓ
Άθ. Άκρ., Ν.κλ. XXII*											άμφ. λ.ώ. τεφρ., βάση κρατ.πώμα				ΠΓ
Άθ.Καλαμ., όδ. Αγ. Μάρκου Α*		τεφρ.								πώμα					ΠΓ
Άθ.Καλαμ., όδ. Αγ. Μάρκου Β*	τεφρ.														ΠΓ
Ker. G 19											άμφ.λ.ώ.τεφρ.,				ΠΓ
Ker. G 39*											άμφ.λ.ώ.τεφρ.,				ΠΓ
Ker. G 40											άμφ.λ.ώ. εφρ.,				ΠΓ
Άθ. Άκρ.Ν.,Καθ. αλλ. 65,π.Α*	τεφρ.		1		1						διπλός άμφ/σκιος				ΠΓ
Άθ. Άκρ.Ν., Καβαλλ. 65,π.Η						2 (1 έλλ.)					άμφ. λ.ώ. τεφρ.				ΠΓ
Άθ. Άκρ.Ν., Καβαλ. 65,π.ΙΘ	τεφρ.		1		πώμα						ρίν.-λήπ.				ΠΓ
Άθ. Άκρ.Ν., Καβαλλ.65,π.ΚΒ											άμφ.λ.ώ.τεφρ. πιν.ιδ.πώμα				ΠΓ
Άθ. Άκρ.Ν., Καβαλ. 65, ΚΔ	τεφρ.		1		1						κρατ/σκιος; πώμα			2; Ξίφη	ΠΓ
Αθ.πλ. Έλ. όδ. Κριεζή 68,ΧΙ[*]	τεφρ.		1								χ.κίτ. πώμα				ΠΓ
Έλευσ. 98,τ. ΧΛΙ *											άμφ.τεφρ.,χ.φιάλη πώμα."λοπάζ"				ΠΓ
Σαλαμ.,Θεσμ. 91,7					1						άμφ. τεφρ.			Ξίφ.,αίχιμη δόρ.	ΠΓ
Lefk. S 5 A*	1	τεφρ.													ΠΓ
Lefk. T 79*											χ. δίνος; τεφρ.			ένώτιο χ., Ξίφος, 2 μαχ., 25 αίχιμες βελ., αίχιμη δόρ., τριπτήρ, 12 λιθ. βάση	ΠΓ
Ag Phinorouli. I*	τεφρ.		1 άγν.		1 άγν.	2 άγν.									Μτβ
Ag R 20:1*	τεφρ.										μανθ/δές άγγ.πώμα				Μτβ
Ker. G 43*	τεφρ.		1								άμφ. λ.χ., κάνθ., χ. άγγ. πώμ.				Μτβ
Ker. G 75 β*											άμφ. λ.ώ.τεφρ. χ. άγγ. πώμα				Μτβ
Άθ. Άκρ.Ν.,Καβαλ. 65,π.Ε *											άμφ. λ.ώ. τεφρ.				Μτβ
Άθ. Άκρ.Ν., Μητσαίων 66,Α*	τεφρ.										χ. άγγ. πώμα			λεπ. Ξίφους	Μτβ
Άθ.πλ. Έλ. όδ. Κριεζή 68, V*		τεφρ.													Μτβ
Αθ.πλ. Έλ.όδ. Κριεζή 68, VII*	τεφρ.		1 άγν.		1 άγν.	2 άγν.								Ξίφος	Μτβ
Έλευσ.1898,[55]*											άμφ. τεφρ.				Μτβ
Ag N 16:3*											άμφ.λ.ώ.τεφρ.				ΜΓ
Άθ., AR I 18:5*	τεφρ.					πώμα									ΜΓ
Άκαδ. 1959, 4*	τεφρ.														ΜΓ

ΠΙΝΑΚΑΣ 159 (βλ. παραπάνω και παρακάτω)

Γ Ε Ω Μ .

ΑΤΤΙΚΗ, ΕΥΒΟΙΑ

Τ Α Φ Ε Σ Τ Ε Φ Ρ Α Σ Μ Ε Τ Ε Φ Ρ Ο Δ Ο Χ Ο

ΤΕΦΡΟΔΟΧΟΙ ΚΑΙ ΚΤΕΡΙΣΜΑΤΑ ΓΥΡΩ ΑΠΟ ΤΙΣ ΤΕΦΡΟΔΟΧΟΥΣ

Τάφος	Αμφ. λ.λ.	Αμφ. λ.κ.	Οινοχ θή	Χύτ ρα	Κυπέ λλο	Εκύ ρος	Λήκυ θος	Αμφ/φ κος	Πυξ ίδα	Κάλα θος	Λοιπά αγγεία	Περό νη	Πόρ πη	Λαχτ ύλ.	Λοιπά έντικ.	
Άγνωστο																
Ζωγρ. δδ. Άλκαιοῦ 1*		τεφρ.														ΜΓ
Ζωγρ. δδ. Άλκαιοῦ, 2*											ἀμφ. τεφρ.					ΜΓ
Ker. G 44*		τεφρ.														ΜΓ
Ker. G 69*		τεφρ.														ΜΓ
Ker. G 76 *											ἀμφ. λ.δ. τεφρ.					ΜΓ
Ker. HS 68 α*	τεφρ.															ΜΓ
Άθ. Άκρ. Ν. Παρθ. '61, 3*									τεφρ.	πόμα πυξ.						ΜΓ
Άθ. Άκρ. Ν. Καβαλ. '65, π. Γ*	τεφρ.		1			3										ΜΓ
Άθ. Άκρ. Ν. Καβαλ. '65, π. Δ	τεφρ.		2		1	1				χ. άγγ. πόμα; σκ/θής κώνθ.				Είφος, 4 έγγειο.		ΜΓ
Άθ. Άκρ. Ν. Καβαλ. '65, π. Ζ					1	1				ἀμφ. λ.δ. τεφρ. οίν-λήμ.						ΜΓ:
Άθ. Άκρ. Ν. Καβαλ. '65, π. Θ*										ἀμφ. λ.χ. τεφρ.						ΜΓ
Άθ. Άκρ. Ν. Έρεχθ. '68, VI*	τεφρ.									χ. άγγ. πόμα					Είφος	ΜΓ
Άθ. πλ. Έλ., δδ. Κοιεζή '68, II*	τεφρ.					πόμα									έγγειο.	ΜΓ
Άθ. πλ. Έλ., δδ. Κοιεζή '68, III						1 άγγ.				κρατ. άγγ. δατο κιάθιο άγγ., ἀμφ. τεφρ.						ΜΓ
Άθ. πλ. Έλ., δδ. Κοιεζή '68, XIV*	1	τεφρ.			1	χ. πόμα άγγ.)	5 (3 άγγ.)									ΜΓ
Κοκκινιά '51, ε	τεφρ.					4				χ. άγγ. πόμα						ΜΓ
Κοκκινιά '51, λ	τεφρ., 1		1		1				3 (1 άγγ.)	πόμα οίν.-λήμ.						ΜΓ
Ανάβ. '66, I*										ἀμφ. τεφρ.						ΜΓ
Ανάβ. '66, II*		τεφρ.				4				χ. φιάλη πόμα		7χο.				ΜΓ
Έλευσ. 1898, τ. [42]				1		πόμ α				χ. άγγ. πόμα, ἀμφ. λ.δ. τεφρ.		2				ΜΓ
Έλευσ. 1898, [54]	τεφρ.					πόμ α				οίν.-λήμ., 3άγγ.						ΜΓ
Έλευσ. '75, Γ16*	τεφρ.					πόμ α										ΜΓ
Έλευσ. '75, Θ23*	τεφρ.					πόμα										ΜΓ
Μαραθ. 1939, 1*	τεφρ.															ΜΓ
Μαραθ. 1939, τ. 5*						5 (1 πόμα)			1	ἀμφ. λ.δ. τεφρ., φλάσκη, λύχν.				14 πηλ. "χάντρες" έγγ.		ΜΓ
Άθ. Άκρ. Ν. Καβαλ. '65, π. I [-Ia;]*					2;	πόμα			1;	ἀμφ. τεφρ.						ΠΓ-ΜΓ
Άθ. Άκρ. Ν. Καβαλ. '65, π. ΚΓ*			1		1	πόμα				κρ/σκος, ἀμφ. λ.δ. τεφρ.				είδ. έππου		Π-ΜΓ
Άκαδ. '56, 1	τεφρ.			1		2 (1 άγγ.)										ΥΓ
Άκαδ. '56, 2*	τεφρ.									λεκάνη πόμα						ΥΓ
Άκαδ. '56, 3*	τεφρ.			1												ΥΓ
Άκαδ. 1956, τ. 4*	τεφρ.			1	1;	άγγ.				βάση πόμα, οίν. ήνυ. πο. άγγ.						ΥΓ
Άκαδ. '56, 5*	τεφρ.			1						βάση άγγ. πόμα						ΥΓ
Άκαδ. '56, 6*	τεφρ.			1												ΥΓ
Άκαδ. 1956, 7	τεφρ.			1	1	άγγ. 2; πόμ 1; 1; άγγ. έγγ.										ΥΓ
Άκαδ. 58, τ. [6]										ἀμφ. τεφρ.						ΥΓ
Άθ., Θησ. Δημοφ. '69*;	τεφρ.															ΥΓ
Ker. G 6 [α]										δίνος χ. τεφρ., πιν. πόμα						ΥΓ

ΠΙΝΑΚΑΣ 159 (βλ. παραπάνω και παρακάτω)

Γ Ε Ω Μ .

ΑΤΤΙΚΗ, ΕΥΒΟΙΑ

ΤΑΦΕΣ ΤΕΦΡΑΣ ΜΕ ΤΕΦΡΟΔΟΧΟ

ΤΕΦΡΟΔΟΧΟΙ ΚΑΙ ΚΤΕΡΙΣΜΑΤΑ ΓΥΡΩ ΑΠΟ ΤΙΣ ΤΕΦΡΟΔΟΧΟΥΣ

Τάφος	Αμφ. λ.λ.	Αμφ. λ.κ.	Οίνοχ όη	Κύτ ρα	Κύπε λλο	Σκύ ρος	Αίγυ θος	Αμφ/ο κος	Πυξ ίδα	Κάλα θος	Λοιπά βγγεία	Περό νη	Πόρ τη	Σαχτ υλ.	Λοιπά ήντιμ.	
Άγνωστο																
Ker. G 29						3					άμφ.λ.ώ. τεφρ., λ.χ. κάνθ. πώμα				διστά ζώου	ΥΓ
Ker. G 32*			1			5 (4 άγν.)			1 άγν.		πρόχ. τεφρ.					ΥΓ
Ker. G 35*	τεφρ.		1			3 (1 πώμα)					κάνθ.					ΥΓ
Ker. G 58*											δίνος χ. τεφρ.					ΥΓ
Ker. G 71*			1								δίνος χ. τεφρ.				επίστοατο	ΥΓ
Ker. G 72*											δίνος χ. τεφρ., μολ. πώμα					ΥΓ
Άθ. Άκρ.Ν. Έρεχθ. '68, IV*	τεφρ.															ΥΓ
Άθ. Όλυμπ.δδ. Διάκου '63, I*	τεφρ.															ΥΓ
Άθ. Άκρ.Ν. Δημητρ. '70, ΧVΙΙ*	τεφρ.										χ. φιάλη πώμα					ΥΓ
Άθ. Άκρ.Ν. Καβαλ. '65, π.ΙΓ	τεφρ.					3									μαχαιρίδιο	ΥΓ
Άθ. Άκρ.Ν. Καβαλ. '65, π.ΙΔ	τεφρ.		1;			2;									έγχειρ.	ΥΓ
Άθ. Άκρ.Ν.Καβαλ. '65, I ΣΤ						πώμα					άμφ.λ.ώ. τεφρ.					ΥΓ
Άθ. Άκρ.Ν. Καβαλ. '65, π.ΙΖ*	τεφρ.															ΥΓ
Άθ. Άκρ.Ν.Καβαλ. '65, π.ΙΗ*											άμφ. λ.χ. τεφρ.					ΥΓ
Άθ.Κυν. Βουλιαγμ. '72, II*											άμφ. τεφρ.					ΥΓ
Άθ. Άκρ.Ν., Παρθ. 1961, 5											άμφ. λ.ώ. τεφρ. πιν.βαθύ πώμα					ΥΓ
Άθ.Κυν. Θεοφιλ. '72, IV*	τεφρ.															ΥΓ
Άθ.πλ. Έλ. Δίπυλον III*											δίνος χ. τεφρ.;					ΥΓ
Άθ.πλ. Έλ. δδ. Κοιελή. '68, ΧΙΓ' I*		τεφρ.									χ. κύτ. πώμα					ΥΓ
Άθ.Πνίκια. Νέα Σφαγετα*											δίνος χ. τεφρ.,				τρίπους χ.	ΥΓ
Κοκκινιά 51, ι											άμφ. λ.ώ. τεφρ.					ΥΓ
Μενίδι. Σαλαμ. IV											πιθ. τεφρ., βάση πώμα					ΥΓ
Άργυρ. '68, I*						5 (4 άγν.)					άμφ. τεφρ.				μαχ.	ΥΓ
Τράχ. '73, Α12*											πίθος τεφρ., ύψ.πρ.;					ΥΓ
Τράχ. '73, Α23*	τεφρ.					2					οίν.-λήχ. ιδ., αρόβ., ύψ. πρ.				πλάκα πώμα	ΥΓ

ΠΙΝΑΚΑΣ 159 (βλ. παραπάνω και παρακάτω)

ΑΤΤΙΚΗ, ΕΥΒΟΙΑ

ΤΑΦΕΣ ΤΕΦΡΑΣ ΜΕ ΤΕΦΡΟΔΟΧΟ

ΤΕΦΡΟΔΟΧΟΙ ΚΑΙ ΚΤΕΡΙΣΜΑΤΑ ΓΥΡΩ ΑΠΟ ΤΙΣ ΤΕΦΡΟΔΟΧΟΥΣ

Τάφος	Αμφ. λ.λ.	Αμφ. λ.κ.	Οίνοχ θη	Κύτ ρα	Κύπε λλο	Εκύ ρος	Αγκυ θος	Αμφ/σ κος	Πυξ ίδα	Κάλα θος	Λοιπά εγγεία	Περό νη	Πόρ τη	Λαχτ ύλ.	Λοιπά άντικ.	
Άγνωστο																
Τράχ. '73, A27*	τεφρ.															ΥΓ
Τράχ. '73, τ. Δ 1	τεφρ.				1						ύψ. προ., ύψιπ. σκ/δής λάκ.					ΥΓ
Άνάβ. '73, I*											δίνος χ. τεφρ.					ΥΓ
Άνάβ. '73, IX [1]											πρόχ. τεφρ., πιν. πώμα					ΥΓ
Άνάβ. '73, XX*	τεφρ.;															ΥΓ
Άνάβ. 1973, XXI*											άμφ. τεφρ.					ΥΓ
Βάρη 1965, 38*											δίνος; τεφρ.					ΥΓ
Έλευσ. 1898, A [5]											άμφ. τεφρ.					ΥΓ
Thorikos, 121	τεφρ., 1										κάνθ.					ΥΓ
Thorikos, 122*	τεφρ.															ΥΓ
Thorikos, 139					τεφρ.						βάση πώμα					ΥΓ
Μερέντα '60, 5*											χ. άγγ. τεφρ.					ΥΓ
Μερέντα '60, 16	τεφρ.		1			3									ξίφος	ΥΓ
Μερέντα 1968, 3	τεφρ. 1		1			3					πιν. ζωτο, κάνθ				πλάκα πώμα	ΥΓ
Μερέντα '70, 23											δίνος χ. τεφρ.					ΥΓ
Μερέντα '70, 37											δίνος χ. τεφρ.					ΥΓ
Άθ. Άκρ. Ν. Καβαλλ. 1965, π. Η [α]						1					πιθ/δές τεφρ., σκ/δής λάκ., πυξ, ύψιπ., ζωτο πιν. πώμα, πώμα πυξ. έλλ.					ΜΓ- ΥΓ
Άθ. Άκρ. Ν. Καβαλλ. '65, π. 1 Α	τεφρ.		1			1					3πους, πιν. πώμα					Μ-ΥΓ
Άθ., Κυν. Βουλιαγμ. '72, III	τεφρ.;															ΜΓ-ΥΓ
Κοκκινιά '51, θ			τεφρ.													Γεωμ.
Κοκκινιά '51, ζ	τεφρ.															Γεωμ.
Έλευσ. 1898, XL											άμφ. τεφρ.					Γεωμ.
Έλευσ. 1898, LX*						πώμα					άμφ. τεφρ.					Γεωμ.
Έλευσ. 1898, β' *						πώμα					άμφ. τεφρ.					Γεωμ.
Έλευσ. 1898, [56]											χ. άγγ. τεφρ.					Γεωμ.
Έρ., κτῆμα Κανάρη*											χ. άγγ. τεφρ.				ξίφος, μολ. πλάκα πώμα	Γεωμ.
Τράχ. 1973, A8			1		1						πιθ. τεφρ., ύψ. προ.				πλάκα πώμα	ΥποΓ
Τράχ. 1973, A 30*			2 (1 χειρ. :)			1					κρατ. πίθος τεφρ., ύψιπ. σκ/δής λάκ., ύψ. προ., 2 άρύβ.			1		ΥποΓ
Τράχ. '73, τ. Ε 4	τεφρ.															ΥποΓ
Τράχ. 1973, A 32 [α]					2	1					πρόχ. τεφρ., πιν. πώμα, προ. άγν., 2 ύψ. προ.					ΥποΓ
Τράχ. 1973, A 32 [β]			2 άγν.		1 άγν.						ύδρεια τεφρ., πρόχ. άγν., βάση άμφ. πώμα					ΥποΓ
Τράχ. 1973, A 32 [γ]			1 μφ; άγν.		1 άγν.	1 άγν.					πίθος τεφρ., πιν. ιδ. άγν., προ. άγν.					ΥποΓ
Τράχ. '73, Κ 47	τεφρ.		1 άγν.		2 άγν.	2 άγν.	1 άγν.									ΥποΓ
Τράχ. '73, Ε10*	τεφρ.										λεκανίδα έλλ.				δοτρακ. πώμ	ΥποΓ
Τράχ. '73, Ε12*	τεφρ.															ΥποΓ

ΠΙΝΑΚΑΣ 159 (βλ. και παραπάνω)

Γ Ε Ω Μ.

ΑΤΤΙΚΗ, ΕΥΒΟΙΑ

ΤΑΦΕΣ ΤΕΦΡΑΣ ΜΕ ΤΕΦΡΟΔΟΧΟ

ΚΤΕΡΙΣΜΑΤΑ ΣΤΟ ΟΡΥΓΜΑ, ΟΧΙ ΣΤΟ ΣΤΡΩΜΑ ΠΥΡΑΣ

Τάφος	Αμφ. λ.λ.	Αμφ. λ.κ.	Όινοχ θή	Κύτ ρα	Κύπε λο	Εκύ ρος	Λήκυ θος	Αμφ/ σκος	Πυξί δα	Κάλα θος	Λοιπά άγγεια	Περό νη	Πόρ τη	Σαχτ υλ.	Λοιπά άντικ.	
Άνδρες																
Ker. G 2*	1		1		1										δοτά ζωων, τριπύρι	ΠΓ
Ker. G 23*						1				2 κάνθ. (1 άγν.)						ΜΓ
Άγνωστο																
Έλευσ. 1975, Γ 16*			1			1									μαχ., τμ. άγγ.	ΜΓ
Έλευσ. 75, Θ 23*			1		1											ΜΓ
Άνάβ. 66, τ. II*	1							2 (1άλογα)								ΜΓ
Ker. G 58*	1				1					2 σκ/δεξ. λάκ.						ΥΓ
Ker. G 71*						3				σκ/δής λάκ. τυξ.						ΥΓ
Ker. G 72 *	1									4 σκ/δεξ. λάκ.				χρ. ταινία		ΥΓ
Άθ. πλ. Έλ. δδ. Κριεξή '68, XIII 1*			1			1 άγν.			1 άγν.	2 χ. άωτα άγγ. χ. άγγ. (προχοή), θρ. χ. άγγ.						ΥΓ
Βάθη 1965, 38*						1										ΥΓ
Thorikos, 122*						1				κάνθ. πώμα						ΥΓ
Μερέντα '60, 5*	1		1άκέρ;							σκ/δής λάκ. ύψιλ.						ΥΓ

ΠΙΝΑΚΑΣ 160

ΚΤΕΡΙΣΜΑΤΑ ΣΠΑΣΜΕΝΑ ΚΑΙ ΕΛΛΙΠΗ ΣΤΟ ΣΤΡΩΜΑ ΠΥΡΑΣ

Τάφος	Αμφ. λ.λ.	Αμφ. λ.κ.	Όινοχ θή	Κύτ ρα	Κύπε λο	Εκύ ρος	Λήκυ θος	Αμφ/ σκος	Πυξί δα	Κάλα θος	Λοιπά άγγεια	Περό νη	Πόρ τη	Σαχτ υλ.	Λοιπά άντικ.	
Άνδρες																
Ag D 16:4*			1						1	κομβίο πώμα				περόνη /καρφί, καρποί		
Ag N 16:4			1						1	κάνθ.						ΠΓ
Ker. G 1*			1						1							ΠΓ
Ker. G 2*			1													ΠΓ
Ker. G 38*			1													ΠΓ
Ker. G 23*			2													ΜΓ
Ker. G 37*			1													ΜΓ
Ker. G 30*			1						1							ΥΓ
Γυναίκες																
Ag H 16:6*					1				19 (12 έγγ. γείο.)	7 λαβή πώμα τυξ., 7 πώμα τυξ., κάνθ., 2 γείο. έγγ. ήμισφ. άγγ.				δμοίωμα "αιτοβολών ος"	ΠΓ	
Ker. G 7*				1												ΠΓ
Ker. G 12*			1	1												ΜΓ
Ker. G 89*				1				2								Μτβ Μ-ΥΓ
Ker. G 86*				1				3		πώμα τυξ.						ΥΓ
Άγόρι έφηβος																
Ker. G 13*			1	1					4 (10ξ.)	δοτρ. τυξ., οίν.						Μτβ Π-ΜΓ
Άγνωστο																
Ag D 16:2*			3	1		2		2 (σφ., βξιλ.)		5 κάνθ., τμ. βάσης άγγ., 6 οίν.-λήκ.				ξυδρος εποδ.		ΠΓ
Lefk. T 79*			5	2		1				3: πιν., 2 κρατ.						ΠΓ
Άθ., AR I 18:5*						2: (1κοτύ λη)		3 (2 σπ., 1 έλλ.)		δοτρ. οίν., πώμα τυξ.						ΜΓ
Άθ. Άκο. Ν. Καβαλ. '65, Γ*			3:													ΜΓ
Έλευσ. 75, Γ 16*								2		οίν.-λήκ. πώμα τυξ.						ΜΓ
Ker. G 32 *								1								ΥΓ
Ker. G 35 *						1										ΥΓ

ΠΙΝΑΚΑΣ 161

Γ ε ω μ .

ΑΤΤΙΚΗ, ΕΥΒΟΙΑ

ΤΑΦΕΣ ΤΕΦΡΑΣ ΜΕ ΤΕΦΡΟΔΟΧΟ

ΚΤΕΡΙΣΜΑΤΑ ΣΠΑΣΜΕΝΑ ΑΛΛΑ ΠΛΗΡΗ ΣΤΟ ΣΤΡΩΜΑ ΠΥΡΑΣ

Τάφος	Αμφ. λ.λ.	Αμφ. λ.κ.	Οίνοχ όη	Χύτ ρα	Κύπε λλο	Σκύ ρος	Λήνε θος	Αμφ/σ κος	Πυξ ίδα	Κάλα θος	Λοιπά εγγεία	Περό νη	Πόρ τη	Ασχι νι.	Λοιπά άντικ.	
Γυναίκες																
Ker. G 12*						1					άμφ.					ΜΓ
Άγνωστο																
Ag D16:2*														πλήλ. ξεινός υπόδ.		ΠΓ
Ker. G 43*											κάνθ.					Μτβ ΜΓ

ΠΙΝΑΚΑΣ 162

ΚΤΕΡΙΣΜΑΤΑ ΑΚΕΡΑΙΑ ΣΤΟ ΣΤΡΩΜΑ ΠΥΡΑΣ

Τάφος	Αμφ. λ.λ.	Αμφ. λ.κ.	Οίνοχ όη	Χύτ ρα	Κύπε λλο	Σκύ ρος	Λήνε θος	Αμφ/σ κος	Πυξ ίδα	Κάλα θος	Λοιπά εγγεία	Περό νη	Πόρ τη	Ασχι νι.	Λοιπά άντικ.	
Άνδρες																
Ker. G 74															ξίφ., αίχιμήδορ.	ΠΓ
Γυναίκες																
Ag H 16:6*														2	6 "χάντρες" πλήλ. έγγ., 2 σφονδ.	ΠΓ
Ker. G 7*															"χάντρα" πλήλ. χειρ. έγγ., σφονδ (χειρ. έγγ. 0	ΠΓ
Ker. G 12*												2			μαχ., σφονδ.	ΜΓ
Άγόρι έφηβος																
Ker. G 13*												1			μαχ., 4 σφονδ.	Μτβ
Άγνωστο																
Ag D 16:2*															"χάντρα" πλήλ., σφικ.	ΠΓ
Έλευσ. 1898, XLI*			1												μαχ.	ΠΓ
Lefk. T 79*													1		ένώτιο χ., 9 αίχιμ. ές, βελ., 3 τρομπ., χ. άντικ., άλυσ., 4 λίθ. βάση, σφραγ.	ΠΓ
Ker. G 43*															μαχ.	Μτβ
Άθ., AR I 18:5*															έγγ. ύφ. βάρος	ΜΓ
Άθ. Άκρ. Ν. Καβαλ. '65, Γ*															έγγ. χειρ.;	ΜΓ
Άθ. Άκρ. Ν. Καβαλ. '65, ΚΓ*															σπόροι	Π-ΜΓ
Ker. G 86*													1			ΥΓ
Έλευσ. 1898, LX*													; 1		χ. άντικ.	Γεωμ.

ΠΙΝΑΚΑΣ 163

Γ. Ε. Ω. Μ.

ΑΤΤΙΚΗ, ΕΥΒΟΙΑ

ΤΑΦΕΣ ΤΕΦΡΑΣ ΜΕ ΤΕΦΡΟΔΟΧΟ

ΚΤΕΡΙΣΜΑΤΑ ΑΓΝΩΣΤΗΣ ΚΑΤΑΣΤΑΣΗΣ ΣΤΟ ΣΤΡΩΜΑ ΠΥΡΑΣ

Τάφος	Αμφ. λ.λ.	Αμφ. λ.κ.	Οινοχ θήρα	Χύτ ρα	Κύπε λλο	Εκύ ρος	Λήκυ θος	Αμφ/σ κος	Πυξ ίδα	Κάλα θος	Λοιπά εγγεία	Περό νη	Πόρ τη	Δαχτ ύλ.	Λοιπά άντικ.	
Άνδρες																
Ker. G 38*															δοτά ζώου	ΠΓ
Ker. G 37*															δοτά ζώου	ΜΓ
Γυναίκες																
Ker. G 89*																ΜτβΜ-Υ
Άγνωστο																
Αθ., Αθ., Ακρο. Ν. Καβαλ. '65, Α*							1									ΠΓ
Έλευσ. 1898, ΧΛΙ*			1 σπ.		1 σπ.		1 σπ.				1-2 άγγ.					ΠΓ
Lefk. T 79*											ύδρια άγν.					ΠΓ
Ag I 18.5*									1							ΜΓ
Έλευσ. 1898, LX*					1 σπ.											Γεωμ.

ΠΙΝΑΚΑΣ 164

ΚΤΕΡΙΣΜΑΤΑ ΠΑΝΩ ΑΠΟ ΤΗΝ ΤΑΦΗ

Τάφος	Αμφ. λ.λ.	Αμφ. λ.κ.	Οινοχ θήρα	Χύτ ρα	Κύπε λλο	Εκύ ρος	Λήκυ θος	Αμφ/σ κος	Πυξ ίδα	Κάλα θος	Λοιπά εγγεία	Περό νη	Πόρ τη	Δαχτ ύλ.	Λοιπά άντικ.	
Άνδρες																
Ker. G 1*											κρατ. σήμα					ΠΓ
Ker. G 2*											κρατ. σήμα,					ΠΓ
Ker. G 42*											κρατ. σήμα				δοτά ζώου	ΜτβΠ-ΜΓ
Ker. G 11*											κρατ. σήμα					ΜΓ
Ker. G 22*											κρατ. σήμα					ΜΓ
Ker. G 23*							1 άγν.				κρατ. σήμα					ΜΓ
Ker. G 37*											κρατ. σήμα				δοτά ζώου	ΜΓ
Ker. G 30*											κρατ. σήμα					ΥΓ
Eretria 1967, 5*															τιμ. αίχμηρ δόρ.	ΥΓ
Eretria 1967, 9					10;δοτρ.						πρ.σπ. έλλ.				2κρατ.δοτρ.	ΥΓ
Γυναίκες																
Ker. G 12*											άμφ. σήμα					ΜΓ
Άγνωστο																
Έλευσ. 1898, ΧΛΙ*											άγγ. σήμα				2 λίθοι σήμα	ΠΓ
Ker. G 43*											κρατ. σήμα					Μτβ
Αθ.πλ. Έλ. δδ. Κριεζή '68, VII*															λίθος σήμα	Μτβ
Αθ.πλ. Έλ. δδ. Κριεζή '68, *	1						1									Μτβ
Έλευσ. 1898, [23] *															στήλη σήμα	ΜΓ
Ker. G 44 *											κρατ. σήμα					ΜΓ
Ker. HS 68 α *															λίθος σήμα	ΜΓ
Ker. G 76 PG a		1 άγν. (επίχ.)										1 (επίχ.)				ΜΓ
Μαραθ. '39, 1*															είφος, πηλ. σφαιρα έγγ.	ΜΓ
Μαραθ. '39, 5*													2	2 πηλ. "χάντρες" έγγ.		Μ
"Δούτυλον" τ. III *											κρατ. σήμα					ΥΓ
Ανάβ. 1973, τ. I*			2			1 έλλ.					σκέδης λάκ.- πυξ. πλ.;					ΥΓ
Τράχ. 1973, A 23*											κρατ. σήμα				λίθοι σήμα	ΥΓ
Τράχ. 1973, A 27*					1											ΥΓ
Έλευσ. 1898, LX*															λίθος σήμα	Γεωμ.
Τράχ. 1973, A 30*															λίθοι σήμα	ΥποΓ

ΠΙΝΑΚΑΣ 165

Γ. Ε. Ο. Μ.

ΑΤΤΙΚΗ ΕΥΒΟΙΑ

ΤΑΦΕΣ ΤΕΦΡΑΣ ΜΕ ΤΕΦΡΟΔΟΧΟ

ΚΤΕΡΙΣΜΑΤΑ ΑΓΝΩΣΤΗΣ ΘΕΣΗΣ

Τάφος	Αμφ. λ.λ.	Αμφ. λ.χ.	Οίνοχ ή	Χύτ ρα	Κύπε λο	Σκύ ρος	Αίγυ πος	Αμφ/Φ κος	Πυξ ίδα	Κάλα θος	Λοιπά Άγγεια	Περό νη	Πόρ τη	Δαχτ. ύλ.	Λοιπά έντικ.	
Άγνωστο																
Αθ., Καλαμ. δδ. Αγ. Μάρκου			3 (2 άγν.)			1 άγν.			1 σφ.	1 άγν.					"χάντρα" πην.	ΠΓ
Ker. G 39*				1 έλλ.											σφονδ.	ΠΓ
Ag R 20:1*	1 άγν.													Ξίφος, μαχ. τμ.σιδ.		Π-ΜΓ
Ag Rhinoroulos 1*			1; άγν.			2; άγν.										Μτβ Π-ΜΓ
Ker. G 75 β*												1 >				Μτβ Π-ΜΓ
Αθ. Ακρ. Ν. Καβαλ. '65, Ε*						1					λοπάδες" έλλ.,					Μτβ
Έλευσ. 1898, τ. [55]*											τροίπους 6 άγγ.				σφαίρα πην., χ. Έλασμα	Μτβ Π-ΜΓ
Ag N16:3*															δοτά γουροιν.	ΜΓ
Ker. HS 68 α*			1			1 άγν.			5 άγν.							ΜΓ
Ker. G 69*			1 άγν.			2			1 άγν.		κάνθ. άγν.				μαχ., ξύλ. άντικ.	ΜΓ
Ζωγρ. δδ. Άλκαίου '85, 1*						5 άγν.					2 άμφ. κάνθ. (άγν.)		2 χο.		χο. ταινία	ΜΓ
Ζωγρ. Άλκαίου '85, 2*			1 άγν.			1 άγν.					άμφ. άγν.					ΜΓ
δδ. Καβαλ. '65, π. Θ *						1										ΜΓ
Αθ. Ακρ. Ν. Παρθ. '61, 3*			1		ιδ.	1			3; (2 δξυτ.)		κάνθ. προχ.				"σβούρα",	ΜΓ
Αθ. Όλυμπ. δδ. Δράκου '77, 11*													3 χ.			ΜΓ
Ανάβ. 1966, I*											χ. φιάλη				μαχ. φύλλο χο.	ΜΓ
Μαραθ '39, τ. 1*			1			2										ΜΓ
Αθ. Ακρ. Ν. Καβα λ. '65, I] - I α;]*			2 άγν.								λεκάνη; άγγεια (άγν.)					Π-ΜΓ
Ακαδ. 1959, 4*			2 άγν.								3 μφ δίνων (ύπόστατο)	1 άγν.				ΥΓ
Αθ. Θεσ. Δημοφ. 1969*											πιν. άγν.					ΥΓ
Ker. G 59*			1 μφ;						1 άγν.		2 σκ/δής λάκ. άμφ. άγν. χ. ήμισφ. άγγ.				δοτά	ΥΓ
Αθ. Ακρ. Ν. Δημητ ρ. 110 '70, XVIII*															Ξίφος, αίχμη δορ., 2 λεπ. χ.	ΥΓ
Αθ. Ακρ. Ν. Εροχθ. '68, IV*			1 άγν.		1 άγν.	3 άγν.					άμφ. κάνθ. (άγν.) χ. ήμισφ. άγγ.					ΥΓ
Αθ. Όλυμπ. Διάκου '63, I]*											βασκος					ΥΓ
Αθ. Ακρ. Ν. Καβ αλλ. '65, IΣΤ *				1 έλλ.					1 > έλλ.		λεκάνες έλλ., 1 προχ. έλλ. κ. ά.					ΥΓ
Αθ. Ακρ. Ν. Καβαλ. '65, π. ΙΖ *			1 άγν.		1	1, 1 > άγν.			8 > (1 > έλλ.);		σκο/δής κάνθ. "φιαλιδιον" (άγν.)				έγχειω.	ΥΓ
Αθ. Ακρ. Ν. Καβ αλ. '65, π. ΙΗ *						1					προχ. άγν., 2 σκ/δείς λάκ.					ΥΓ
Αθ. πλ. Έλ., Δίπυλον ΙΙΙ*	1 άγν.		1			1 άγν.					2 σκ/δείς λάκ. πυξ. άγν.					ΥΓ
Αθ. Πνύκια, Νέα Σφαγεία *	1 άγν.		3 άγν.								4 σκ/δείς λάκ. άγν.					ΥΓ
Αθ., Κυν., Βουλιαγμ. 1972, ΙΙΙ*						5 (2 άγν.)								1	2 χο. ταιν., 2 σφην. (1 επίχο.) 3; χο. δίσκοι	ΥΓ
Αθ. Κυν. Βουλιαγμ. '72, ΙΙ*										9 (1 άλ. άγν.)					Ξίφος	ΥΓ
Αθ. Κυν. Θεοφιλ. '72, ΙV*						2 (1 άγν.)									χο. ταινία	ΥΓ
Τράχ. '73, ΑΙ2*	1 άγν.										2 πιν., ιδ. άγν.					ΥΓ
Ανάβ. '73, XXI*									1							ΥΓ
Ανάβ. '73, XX*						1					κάνθ.					ΥΓ
Έλευσ. 1898, Α[5]						1 άγν.										ΥΓ
Μερέντα '60, 5*					1 άγν.				2 άγν.		2 σκ/δείς λάκ. ύψ.					ΥΓ
Μερέντα, τ. Γ						1; άγν.										ΥΓ
Έλευσ. 1898, β*						πώμα					άμφ.					Γεωμ.
Τράχ. '73, Ε 12*						1 άγν.										ΥποΓ

ΠΙΝΑΚΑΣ 166

Γ.Ε.Ω.Μ.

ΑΤΤΙΚΗ, ΕΥΒΟΙΑ

ΤΑΦΕΣ ΤΕΦΡΑΣ ΧΩΡΙΣ ΤΕΦΡΟΔΟΧΟ

ΚΤΕΡΙΣΜΑΤΑ ΑΠΟ ΤΟ ΣΤΡΩΜΑ ΠΥΡΑΣ (ΣΠΑΣΜΕΝΑ)

Τάφος	Αμφ. λ.λ.	Αμφ. λ.κ.	Όινοχ όη	Χύτ ρα	Κύπε λο	Εκχύσ ος	Αγκυθ ός	Αμφ/σ ός	Πυξί δα	Κάλα θος	Λοιπά άγγεια	Περό νη	Πόρ πη	Λαχι υλ.	Λοιπά άντικ.	
Γυναίκες																
Ag I 18:3*					1 πλ.				3 έλλ.							ΜΓ
Άγνωστο																
Άθίνα, AR II						1 άγν.								Ξίφ. αίχιμή δόρ.		ΠΓ
Ker. G 77									1 άγν.					πήλ. "χάντρα" έγγ.		ΜΓ
Ker. HS 55			1 πλ.;													ΜΓ
Άθίνα, AR III/IV*			1 έλλ. +1;		1;	1 έλλ.			8 έλλ.	βάση σκ. 2 πώμ. έλλ. κομβ. πώμ.				21 έγγ. "χάντρ.", κοχ. βότσ.		ΜΓ
Άθίνα, AR V*			1 έλλ.					>1 έλλ.		δοτρ. κυτ.				Ξίφος έλλ.		ΜΓ
Ag I 18:2				1 έλλ.				11 έλλ.								ΜΓ
Ag. Rhinorouliou II										δοτρακα						ΜΓ
Έρ. Άριστ. Έρατων. 1*				1		3;	1 δοτρ.		1 δοτρ.	δοτρ. 2 κρατ.,						ΜΓ
Έρ. Άριστ. Έρατων. 3*										ηιλ. πρ.						ΜΓ
Έρ. οικ. Μπουρατζά 1				1		1								δοτά ζώων		ΜΓ
Έρ. οικ. Μπουρατζά 2				2						δοτρ. 3-4 κρατ.,						ΜΓ
Έρ. οικ. Μπουρατζά 3*					1	5				δοτρ. 2 κρατ., 4 κνάθ., άρύβ.						ΜΓ
Έρ. ναός Άπόλλ., 1*															Ξίφος	ΜΓ
Έρ., OT 689, 1*				1		16			1	κρατ., ύδρία,						ΜΓ
Έρ., OT 686						δοτρ. 2			1	δοτρ. 2 κρατ.,						ΜΓ
Ker. HS 207				1 έλλ.												ΥΓ
Έλευσ. 1898, Β [7]														δοτά ζώων		Γεωμ.

ΠΙΝΑΚΑΣ 167

ΚΤΕΡΙΣΜΑΤΑ ΑΓΝΩΣΤΗΣ ΘΕΣΗΣ ΜΕΣΑ ΣΤΟ ΟΡΥΓΜΑ

Γυναίκες																
Ag I 18:3*			4			1				ρίσκος πώμα, δίν-ληκ. σπ. έλλ.				δοτά σκύλου		ΜΓ
Άγνωστο																
Ag Rhinoroulios II			1 άγν.			2; άγν.			1; άγν.	δίν. (5μερής) άγν.				σφονδ., θρ. χ., χρ		ΜΓ
Έρ., Έρατ. Άριστ. 1*														χρ. ταινία		ΜΓ
Έρ., Έρατ. Άριστ. 2*										κροκος" άγν.				χρ. ταιν. άγν.		ΜΓ
Έρ., Έρατ. Άριστ. 3*									1 χείρ	3 πιν. χείρ.						ΜΓ
Έρ. οικ. Μπουρατζά 3*														2 πήλ. "χάντρες", διάδ.		ΜΓ
Έρ. ναός Άπόλλ., 1*				1		1				κρατ.						ΜΓ
Έρ., OT 689, τ. 1*									3	κρατ.						ΜΓ
Έρ., Υγειον. τ 1													1 άργ.	1 χρ. ταιν. σφρα		ΥΓ
Έρ., Υγειον. τ 2														2 χρ. ταινίες		ΥΓ
Έρ., Υγειον. [4]										κρατ., πιν.						ΥΓ

ΠΙΝΑΚΑΣ 168

Γεωμ.
ΑΤΤΙΚΗ, ΕΥΒΟΙΑ
ΤΑΦΕΣ ΤΕΦΡΑΣ ΧΩΡΙΣ ΤΕΦΡΟΔΟΧΟ

ΚΤΕΡΙΣΜΑΤΑ ΠΑΝΩ ΑΠΟ ΤΟ ΣΤΡΩΜΑ ΤΗΣ ΠΥΡΑΣ

Τάφος	Άμφ. λ.λ.	Άμφ. λ.κ.	Όνοχ όη	Χύτ ρα	Κύπε λλο	Σκόφ ος	Λήκυσ ος	Άμφ/σ ος	Πυξί δα	Κάλα θος	Λοιπά άγγεια	Περό νη	Πόρ πη	Λαχτ υλ.	Λοιπά άντικ.	
Άγνωστο																
Αθήνα, AR V*			I													ΜΓ
Τράχ.1973,A14	I				I	I					ύψιπ. σκ/δής λάκ.					ΥΓ
Τράχ.1973,A39											βσκ/δείς λάκ., σκ. -λάκ.					ΥΓ
Τράχ.1973, A38			I			I										Γεωμ.
Τράχ.1973,A31						I					πρόχ., ύψιπ. σκ/δείς λάκ.					Γεωμ.
Τράχ.1973, E 6					I άγν.	I άγν.					πρόχ., πιν. (άγν.)					Γεωμ.

ΠΙΝΑΚΑΣ 169

ΚΤΕΡΙΣΜΑΤΑ ΠΑΝΩ/ΕΞΩ ΑΠΟ ΤΗΝ ΤΑΦΗ

Άγνωστο																
Αθ., AR III/IV*															4 πηλ. έγγ. "χάντρες"	ΜΓ
Τράχ.1973,A14											ύψιλ.οίν.χειρ.έλλ.					ΥΓ

ΠΙΝΑΚΑΣ 170

Γ.ε.ω.μ.

ΑΤΤΙΚΗ

ΤΑΦΕΣ ΤΕΦΡΑΣ ΑΓΝΩΣΤΟΥ ΤΥΠΟΥ (ΧΩΡΙΣ ΤΕΦΡΟΔΟΧΟ:)

ΚΤΕΡΙΣΜΑΤΑ ΑΓΝΩΣΤΗΣ ΘΕΣΗΣ

Τάφος	Αμφ. λ.λ.	Αμφ. λ.κ.	Δίνοχοι	Κύτταρα	Κύπελλο	Εκφοσ	Αιφροσ	Αμφ/σος	Πυξίδα	Κάλαθος	Λοιπά αγγεία	Περόνη	Πόπη	Λαχτυλά.	Λοιπά αντικ.	
Παιδιά																
Ker. G 3	1		3 (1 άγν.)		4 (1 άγν.)				2	3	3 κώνθ. (1 άκέρ., 2 άγν.), βαθύ πιν., ζωτο πιν. άγν.				5 πηλ. σφαιρες, κοχ.	ΠΓ
*Αγνωστο																
Ker. HS 56			1 άγν.	1 άγν.					3 άγν. (1 αλογα)						στήλη σήμα	ΜΓ
Ker. G 5											3 σκ/δεξ. λάκ. ηφιπ. άγν.					ΥΓ
Αθ.πλ. Έλ., δδ. Κριεξή '68, XVI			1 άγν.								άμφ. άγν.				χρ. ταινία	ΥΓ
Αθ., Κυν. Βουλιαγμ. 1972, VI						3 άγν.										ΥΓ
Μενίδι, Δεκελ. τ.42			1 άγν.			1 άγν.										ΥΓ
Μενίδι, Δεκελ. τ.44											"κάδος" άγν.					ΥΓ
Τραχ. 1973, A34	1										κάνθ.					ΥΓ
Μεο. 1960, 9			1 άγν.			5 άγν.										ΥΓ
Μεο. 1960, Γ						1;										ΥΓ
Αθ., Ακρ.Ν, Καβαλ. 1965, π. Β						1			1 έλογα		άμφ. άγν., κώνθ. έλλ., λεκάνη άγν., κρατ. άγν.				έγχειρ.	Γεωμ.
Αθ., Ακρ.Ν, Καβαλ. 1965, ΣΤ											λύχνος έλλ., πινάκια έλλ.					Γεωμ.
Έλευσ. 1898, [44]				1 άγν.												Γεωμ.
Έλευσ. 1898, [45]				1 άγν.												Γεωμ.
Eretria 1983															χρ. ταινία	Γεωμ.

ΠΙΝΑΚΑΣ 171

ΚΤΕΡΙΣΜΑΤΑ ΠΑΝΩ ΑΠΟ ΤΟ ΣΤΡΩΜΑ ΤΗΣ ΠΥΡΑΣ (:)

*Αγνωστο																
Τραχ. 1973, A34			1			2					κάνθ. άγν.					ΥΓ

ΠΙΝΑΚΑΣ 172

ΚΤΕΡΙΣΜΑΤΑ ΠΑΝΩ ΑΠΟ ΤΗΝ ΤΑΦΗ

*Αγνωστο																
Τραχ. 1973, A34				1 ηφιπ. άγν.							κρατ. σήμα;					ΥΓ

ΠΙΝΑΚΑΣ 173

Γ.ε.ω.μ.

ΛΕΥΚΑΝΤΙ

ΤΑΦΟΙ [= ΤΑΦΕΣ ΜΕΤΑ ΑΠΟ ΚΑΥΣΗ:]

ΚΤΕΡΙΣΜΑΤΑ ΑΚΕΡΑΙΑ ΚΑΤΩ ΑΠΟ ΤΟ ΚΑΛΥΜΜΑ

Τάφος	Αμφ. λ.λ.	Αμφ. λ.κ.	Όνο χρή μας	Πρόχ ρος	Κύπε λλο	Εκύ φος	Αγν θος	Αμφ/σ κος	Κάλα θος	Πυξ ίδα	Λοιπά άγγεια	Περ όνη	Πόρ πη	Δαχτ υλ.	Λοιπά άντικ.	
Ενήλικος																
Lefk. P 46												2 χ.				ΠΓ
Παιδιά																
Lefk. T 5*			1	2			1			4			4 χ.	3 χρ. 2 χ.	2 ένωτια χρ., 2 χρ. +χ., 2 χάντ ρ. χρυσ., 2 περιδ. φαγ.	Υπο ΠεΓ Π
Lefk. T 36*												1; 3 χ.	3 χρ.	χ. βραχιόλι, 2 χρ. ταιν., 10 ταφ. χρ. κοσμ., φυλακτό , περιεπτο κεχρ., 3 χάντρ. κεχρ., χρ. χρυσ. + χρ. λχνη έλεφ., πηλ. δίσκ ος διάτρ. (ύφ. βάρ.), σκαρ. χρ + φαγ., 48 χάντρ. φαγ., 2 άχιβ.	Π Γ	
Άγνωστο																
Lefkandi P 4*	1		2							1					πλήλ. δίσκος διάτρ. (ύφ. β άρ.)	Υπο ΠεΓ Γ
Lefk. P 10*			1					1		10	2 ζωτα πιν.,					ΥποΠ οΓ I
Lefk. P 13*			4				5	2	4		Βκάνθ., άμφ. λ. ά. μφ					ΥποΠ οΓ I
Lefk. P 18*			1					3 λ. ά.								ΥποΠ οΓ I
Lefk. P 39, 39B*								1 λ. λ. β; (1 χερ.)		2;			2			ΥποΠ οΓ I
Lefk. P 44*			1					1 λ. ά.			1 μ. τριπλού άμφ/σκου λκ.	1				ΥποΠ οΓ I
Lefk. S 45*				2	1	1				4	πιν.			δαχτυλ. ή σφηκ. χρ.		Υπο ΠεΓ I
Lefk. S 56*				1.						1	βαθύ πιν. χερ.					ΥποΠ οΓ I
Lefk. T 15			1	1	2		2			1	ύδρια	4;		4 χρ.	13 χάντρ., περιδ. φαγ.	Υπο ΠεΓ I
Lefk. T 22			1	1	1					2	οιν.-"θήλ.", χ. άγγ.		9 χ.	7 χρ. 2 χάντρ. χρ., 2 χρ. βραχιόλια, 1 2 περιδ. γυάλ., φαγ. 4; σφρ/σμ.	Υπο ΠεΓ I	
Lefk. T 45*			2	1	1	1			1	18 (1 χερ)	2 ύδριες, situla, κύλικα, "χύτρα"			2	επίχρ. σύμ α, άντικ. μολ. (φυλα- I κτό); 1 περιεπτο φαγ., 18 κοχ. 413+ χάντρες	Υπο ΠεΓ

ΠΙΝΑΚΑΣ 174 (βλ. και παρακάτω).

Γ Ε Ω Β.

Δ Ε Υ Κ Α Ν Τ Ι

Τ Α Φ Ο Ι [= Τ Α Φ Ε Σ Μ Ε Τ Α Α Π Ο Κ Α Υ Σ Η ;]

Κ Τ Ε Ρ Ι Σ Μ Α Τ Α Α Κ Ε Ρ Α Ι Α Κ Α Τ Ω Α Π Ο Τ Ο Κ Α Λ Υ Μ Μ Α

Τάφος	Αμφ. λ.λ.	Αμφ. λ.κ.	Δίνο γόη	Πρόχ ρυς	Κύπε λο	Εκύ φρος	Ληκυ θος	Αμφ/σ κος	Καλα θος	Πυξ ίδα	Λοιπά άγγεϊα	Περ όνη	Πόρ πη	Ααχτ υλ.	Λοιπά άντικ.		
Άγνωστο																	
Lefk. T 51*											άγγ. φαγ.	2 επίχ ρ.	4	2 χρ.	χάντρα χρ., σύμμαεπίχ ρ., δδοστρεα 32 χάντρες	Υπο ΠεΓ Ι	
Lefk. P 21*						1			7							Υπο ΠεΓ ΙΙ	
Lefk. P 28*			3		3					1	κάνθ., 2 βαθιά πιν.; (1 μφ)					Υπο ΠεΓ ΙΙ	
Lefk. P 43				1	1					4			1 χ.	2 χ. βραχιόλια, γυάλ. χάντρα		Υπο ΠεΓ Ι	
Lefk. T 4	1		1							3	βαθύ πιν.;					Υπο ΠεΓ ΙΙ	
Lefk. T 13*			2	1	1					7			2 (1 χρ., 1 χ.)	4 χρ.	2 ένωτια χρ., 2 βραχιόλια, 2 περιδ. φαγ., θρ. σιδ.άντικ., πλάκα δστ.	Υπο ΠεΓ ΙΙ	
Lefk. T 47*				1	2	2					"θήλ.", χ. άγγ., οίν. - λήκ., 2 "χύτρες" τροπ.		2	χρ. ταινία, ταφ. χρ. κόσμ., 6 χρ. άντικ., 20 δστρεα, 2 μολ. άντικ., 4 χάντρες γυάλ., 1 κρουσ τ., 4 κεχρ.		Υπο ΠεΓ ΙΙ	
Lefk. P 12*															μολ. επίθετο	ΠΓ	
Lefk. P 36*			1	1 μφ;	1						"θήλ."						ΠΓ
Lefk. P 39 A											θήλ. χειρ.						ΠΓ
Lefk. T 2*			1	1 φλασκο ειδής						1	"χύτρα"						ΠΓ
Lefk. T 52			1		1								1	2 χρ.	12 χάντρες, 4 περιάλπα φαγ.,		ΠΓ
Lefk. S 59*				1		1	1		3	9 (1 διάτ ρ.)	"χύτρα";	2 (χρ.+ σιδ.)	8 χ.	7 χρ.	2 ένωτια χρ., έλασμα χρ. (τμ. περιδ.) βο. θώρακ.		ΜΓ
Lefk. T 19				1					1		"θήλ.", κάνθ.				χρ. ταιν. διάδ.		ΜΓ
Lefk. T 27													5 χ.	4 χρ.	2 βραχιόλια, σφραγ. (στεά τ.), περιδ. φαγ., χάντρες γυάλ., κεχρ.		ΜΓ

Π Ι Ν Α Κ Α Σ 1 7 4 (β λ . κ α ι π α ρ α π ά ν ω κ α ι π α ρ α κ ά τ ω)

Γ Ε Φ Μ .

Λ Ε Υ Κ Α Ν Τ Ι

Τ Α Φ Ο Ι [= Τ Α Φ Ε Σ Μ Ε Τ Α Α Π Ο Κ Α Υ Σ Η :]

Κ Τ Ε Ρ Ι Σ Μ Α Τ Α Α Κ Ε Ρ Α Ι Α Κ Α Τ Ω Α Π Ο Τ Ο Κ Α Λ Υ Μ Μ Α

Τάφος	Αμφ. λ.λ.	Αμφ. λ.κ.	Όνομα χόη	Πρόχρυσ	Κύπελλο	Εύφρος	Λήρωθος	Αμφ/σκος	Κάλαθος	Πυξίδα	Λοιπά αγγεία	Περώνη	Πόπη	Λοιπά υλ.	Λοιπά αντικ.		
Άγνωστο																	
Lefk. T 31*				3		1				1	χ. φιάλη		3	6 χρ. περιάπτο χρ. + χρύσι		ΜΓ	
Lefk. T 33*				1							χ. οίν., χ. ανοιχτό άγγ., "θήλ."			2 περιάπτα-χάντρο. ΚΟΥΣΤ.-ΚΕΧΟ., 4; χρ. ταιν. 13 χρ. έλάσμ. έπικάλ. χαντροών. χρ. ταφ. κόσμ., βραχιόλι χ., 4 χάντρο. γυάλινες		ΜΓ	
Lefk. T 74*				1						3	κύλικες, 2 ύδροιες, 2 χ. άγγ.		3	13 χρ. 2 ένώτια χρ., είδ. χελώνας χείρ., 2 βραχιόλια, χ. αντικ., 474 χάντρο, 3 είδ. ή σφαίρες πήλ.		ΜΓ	
Βιγλατούρι, Ν*														όβελός, χάντρο		ΜΓ	
Βιγλατούρι, Β.														σφονδ., χάντρο		ΜΓ	
Βιγλατούρι, άνατολικός														2 πλός πέλ., τι. χαλινού, μαχ/δια, Γ θρεπάνι		Μ	
Lefk. T 24											άνοιχτό άγγ. με προχοή					Υπο ΠοΓ II-III	
Lefk. T 32												2 επίχρ.	6 χρ.	6 χρ. σφηκ. χρ., έλασμα χρ., έιδ. φυλαχτό		Υπο ΠοΓ II-III	
Lefk. T 38*				3	3					11	λεκανίδα χείρ.;	1	9	5 χρ. περιάπτο χρ., 6 χάντρο. χρ., 2 γυάλ., 2 πήλ., 700 χάντρο., 2 ένώτια χρ., βραχιόλι, 1 άλλο		Υπο ΠοΓ II-III	
Lefk. T 78				1	2						χ. άγγ.			2 χρ. ταιν., 7 χρ. ταφ. κόσμ.		Υπο ΠοΓ II-III	
Lefk. T 80	1			2		4					9 σφ/δεξ λάκ. ήνριπ. (.), 8 ύδροιες, οίν.-λήκ., 14 λοιπά, άρνύβ. χείρ., 8 "χύτρος"	2 επίχρ.	2	10 χρ. (7 χρ., 3 φαγ.)	3 χρ. περιάπτα, 23 χρ. χάντρος, 2 χρ. ένώτια, 2 λοιπά, 120 χάντρο., 11 σφονδ., 138 ύστρα		Υπο ΠοΓ II-III
Lefk. S 25										4			2			Υπο ΠοΓ	
Lefk. S 33	3				1	2			5)		φλάσκη, "χύτρα"	3 (1 θρ)	2	ένώτιο χρ.		Υπο ΠοΓ	

Π Ι Ν Α Κ Α Σ 1 7 4 (β λ . και παραπάνω)

Γ Ε Ω Μ.

Δ Ε Υ Κ Α Ν Τ Ι

Τ Α Φ Ο Ι [= Τ Α Φ Ε Σ Μ Ε Τ Α Α Π Ο Κ Α Υ Σ Η ;]

Κ Τ Ε Ρ Ι Σ Μ Α Τ Α Σ Π Α Σ Μ Ε Ν Α Κ Α Τ Ω Α Π Ο Τ Ο Κ Α Λ Υ Μ Μ Α

Τάφος	Άμφ. λ.λ.	Άμφ. λ.κ.	Δίνο γόη	Πρόχ ους	Κύπε λλο	Εκύ φος	Άγκυ θος	Άμφ/σ κος	Κάλα θος	Πυξ ίδα	Λοιπά άγγεια	Περ όνη	Πόρ πη	Σαχτ υλ.	Λοιπά άντικ.	
Παιδιά																
Lefk. T 5*											βαθύ πιν. έλλ.					Υπο ΠοΓ I
Άγνωστο																
Lefk. P 13*											κάνθ. πλ.					Υπο ΠοΓ I
Lefk. P 18*			1 έλλ.													Υπο ΠοΓ I
Lefk. P 44*			θο.: (1 μφ)													Υπο ΠοΓ I
Lefk. P 21									1 έλλ.							Υπο ΠοΓ I
Lefk. P 28*	1 μφ έλλ.															Υπο ΠοΓ I
Lefk. T 13*										3 (2 πλ., 1 έλλ.),						Υπο ΠοΓ I
Lefk. S 59*											θο. κλειστο υ άγγ. φραγ.					ΜΓ
Lefk. T 31*				1 μφ; έλλ.)	μφ; λλ.						"θήλ." πλ.					ΜΓ
Lefk. T 33*				1 πλ., 1 έλλ.							"θήλ." πλ.					ΜΓ
<i>Βιλατούρι, Νότιος*</i>											τι. κρατ.					ΜΓ
Lefk. T 38*			1 έλλ.	1 έλλ.					1 έλλ.)	4 έλλ.	ύδρια πλ.,; 3 λεκανίδε ς χειρ.; (1 πλ., 2 έλλ.;) τριποδ.λ εκανίδα πλ.,; "χύτρα" έλλ.				είδ. έλλ.	Υπο ΠοΓ I-III
Lefkandi P 2						1 έλλ.										Υπο ΠοΓ

Π Ι Ν Α Κ Α Σ 175

Γ ε ω μ .

Δ Ε Υ Κ Α Ν Τ Ι

Τ Α Φ Ο Ι [= Τ Α Φ Ε Σ Μ Ε Τ Α Α Π Ο Κ Α Υ Σ Η ;]

Κ Τ Ε Ρ Ι Σ Μ Α Τ Α Α Γ Ν Ω Σ Τ Η Σ Κ Α Τ Α Σ Τ Α Σ Η Σ Π Ρ Ο Σ Φ Ο Ρ Α Σ Κ Α Τ Ω Α Π Ο Τ Ο Κ Α Λ Υ Μ Μ Α

Τάφος	Αμφ. λ.λ.	Αμφ. λ.κ.	Όνο χρή ς	Πρόχ ορυς	Κύπε λλο	Εκύ φος	Αμφ/σ θος	Αμφ/σ κος	Κάλα θος	Πυξ ίδα	Λοιπά άγγεια	Περ όνη	Πόρ πη	Λαχτ υλ.	Λοιπά άντικ.	
Παιδιά																
Lefk. T 36*										1						ΥποΠ οΓ II- III
Άγνωστο																
Lefkandi P 4*				1	1											ΥποΠ οΓ I
Lefk. P 10				1	1					3	ύδρια					ΥποΠ οΓ I
Lefk. P 18*			1													ΥποΠ οΓ I
Lefk. P 44*					1			1 λ.ω.		1						ΥποΠ οΓ I
Lefk. S 56*						1										
Lefk. T 23 α			1		1	1			1							ΥποΠ οΓ I
Lefk. T 25				1						2						ΥποΠ οΓ I
Lefk. T 45*															πήλ. άντικείμεν	ΥποΠ οΓ I
Lefk. T 51*						3			6 (5 πύμ.)		ύδρια, καδίσκος				είδ. ίποξυγιο	ΥποΠ οΓ I
Lefk. S 45*											"χύτρα"					ΥποΠ οΓ I
Lefk. T 47*											"θήλ."					ΥποΠ οΓ II
Lefk. P 12*									1							ΠΓ
Lefk. P 17										1						ΠΓ
Lefk. T 2*				1 φλα σκοε ιδής	1					1						ΠΓ
Lefk. T 23									12		πρόχ. ή ρίν.					ΠΓ
Lefk. T 83				1:						1	άμφ.					ΠΓ
Lefk. T 74*											άλαβ/δής λήκ.;				χειρ. έγχ. είδ.	ΜΓ
Βιλατουίρι, Νότιος*			1								άγγ. (λαβή πεταλούδα)					ΜΓ
Lefk. T 38*									1							ΥποΠ οΓ II- III
Lefk. T 24											άνοιχτό άγγ. με προχοή					ΥποΠ οΓ

Π Ι Ν Α Κ Α Σ 1 7 6

Γ ε ω μ.

Δ Ε Υ Κ Α Ν Τ Ι

Τ Α Φ Ο Ι [= Τ Α Φ Ε Σ Μ Ε Τ Α Α Π Ο Κ Α Υ Σ Η ;]

Κ Τ Ε Ρ Ι Σ Μ Α Τ Α Δ Κ Ε Ρ Α Ι Α Π Α Ν Ω Α Π Ο Τ Ο Κ Α Λ Υ Μ Μ Α

Τάφος	Αμφ. λ.λ.	Αμφ. λ.κ.	Όινο χόη	Πρόχ ρυς	Κύπε λλο	Εκύ φος	Λήκυ θος	Αμφ/σ κος	Κάλα θος	Πυξ ίδα	Λοιπά άγγεια	Περ όνη	Πόρ πη	Δαχτ υλ.	Λοιπά άντικ.	
Άγνωστο																
Lefk. S 56*		1 σημα;														Υπο ΠοΓ Ι
Lefk. P 21*										1						Υπο ΠοΓ II
Lefk. P 12*										2						ΠΓ
Lefk. P 36*			1												διάτρ. δοστρ. = ύφαντ. βάρος;	ΠΓ
Lefk. S 59*						1							1		μολ. κόσμ.;	ΜΓ
Lefk. T 31*											"χύτρα"					ΜΓ

Π Ι Ν Α Κ Α Σ 1 7 7

Κ Τ Ε Ρ Ι Σ Μ Α Τ Α Σ Π Α Σ Μ Ε Ν Α Π Α Ν Ω Α Π Ο Τ Ο Κ Α Λ Υ Μ Μ Α

Τάφος	Αμφ. λ.λ.	Αμφ. λ.κ.	Όινο χόη	Πρόχ ρυς	Κύπε λλο	Εκύ φος	Λήκυ θος	Αμφ/σ κος	Κάλα θος	Πυξ ίδα	Λοιπά άγγεια	Περ όνη	Πόρ πη	Δαχτ υλ.	Λοιπά άντικ.	
Άγνωστο																
Lefk. P 39, 39 B*						1 έλλ.	2 έλλ.	1 λ.δ. έλλ.	10 έλλ.	1 έλλ.	2 βαθειά πινακία έλλ.					ΜΓ
Lefk. S 59*						1 πλ.;										ΜΓ

Π Ι Ν Α Κ Α Σ 1 7 8

Κ Τ Ε Ρ Ι Σ Μ Α Τ Α Α Γ Ν Ω Σ Τ Η Σ Κ Α Τ Α Σ Τ Α Σ Η Σ Π Α Ν Ω Α Π Ο Τ Ο Κ Α Λ Υ Μ Μ Α

Τάφος	Αμφ. λ.λ.	Αμφ. λ.κ.	Όινο χόη	Πρόχ ρυς	Κύπε λλο	Εκύ φος	Λήκυ θος	Αμφ/σ κος	Κάλα θος	Πυξ ίδα	Λοιπά άγγεια	Περ όνη	Πόρ πη	Δαχτ υλ.	Λοιπά άντικ.	
Άγνωστο																
Lefk. S 59*									5	1						ΜΓ
Lefk. T 27*					1;				1;							ΜΓ

Π Ι Ν Α Κ Α Σ 1 7 9

ΥποΠοΓ/Γεωβ.

ΕΥΒΟΙΑ

ΘΕΣΕΙΣ ΑΠΟΤΕΦΡΩΣΗΣ

ΚΤΕΡΙΣΜΑΤΑ ΣΠΑΣΜΕΝΑ ΚΑΙ/ Η ΕΛΛΙΠΗ ΜΕΣΑ ΣΤΟ ΟΡΥΓΜΑ

Τάφος	Άμφ. λ.λ.	Άμφ. λ.κ.	Δίνο γόη	Πρόγ ρυς	Κύπε αλο	Εκύ φος	Άφρυ θος	Άμφ/σ κος	Κάλα θος	Πυξ ίδα	Λοιπα άγγεια	Περ όνη	Πόρ πη	Δαχτ υλ.	Λοιπά άντιχ.	
Άγνωστο																
Lefk. T p.8*											πίθος έλλ.					ΥποΠ ρΓ I
Lefk. Pp.31;						1έλλ.										ΥποΠ ρΓ I
Lefk. P p.19											δοτρ. κύπ.					ΥποΠ ρΓ II
Lefk.Sp.4άνω*											βσπρακα					ΥποΠ ρΓ II
Lefk. T p. 3				1 έλλ.	1έλλ.											ΠΓ
Lefk. T p. 13*						1 καμ. έλλ.				1 καμ. έλλ.	θρ.χ.διάτρ. άγγ. (κρατ.); θρ. 2 κρατ. καμ., 2 άμφ. έλλ. καμ.				τι. πέλεκυ	ΥποΠ ρΓ II
Lefk. S p. 15							2 έλλ.	1 ιδ.έλλ.								ΥποΠ ρΓ;

ΠΙΝΑΚΑΣ 180

ΚΤΕΡΙΣΜΑΤΑ ΑΚΕΡΑΙΑ ΜΕΣΑ ΣΤΟ ΟΡΥΓΜΑ

Άγνωστο																
Lefk. T p.8*															αίχιμη δόρ., είφος, μυλ όπ.	ΥποΠ ρΓ I
Lefk. Pp.15*															σφονδ.	Υπο ΠρΓ I
Lefk. T p. 13*															πέλ., τι. έργα- λείου, είφος θρ., αίχιμη δόρ., 18 θρ. όβελών, φάλα-ρον, ιαχ., μυλόπ.	ΥποΠ ρΓ II
Lefkandi S p. 2												2		1		ΥποΠ ρΓ II
Lefk. S p. 4 άνω*					1 καμ.							2	6 χ. (2 κ.)	4 χρ. (2 κ.)	ένώτιο χρ. όσφονδ., θρ. δατροειν	ΥποΠ ρΓ II

ΠΙΝΑΚΑΣ 181

ΥποΠοΓ / Γεωμ.

ΕΥΒΟΙΑ

ΘΕΣΕΙΣ ΑΠΟΤΕΦΡΩΣΗΣ

ΚΤΕΡΙΣΜΑΤΑ ΑΓΝΩΣΤΗΣ ΚΑΤΑΣΤΑΣΗΣ ΜΕΣΑ ΣΤΟ ΟΡΥΓΜΑ

Τόπος	Αμφ. λλ.	Αμφ. λκ.	Όνο χόη	Πρόχ ρυς	Κόπε λλο	Εκν φος	Αίρν θος	Αμφ/σ κος	Κάλα θος	Πυξ ίδα	Λοιπά άγγεια	Περ όνη	Πόρ πη	Δαχτ υλ.	Λοιπά άντικ.	
Άγνωστο																
Lefk. Sp. 4 άνω*						1 καμ.					2 άμφ.					ΥποΠ οΓ II

ΠΙΝΑΚΑΣ 182

ΚΤΕΡΙΣΜΑΤΑ ΣΠΑΣΜΕΝΑ ΣΤΗΝ ΕΠΙΦΑΝΕΙΑ ΤΟΥ ΟΡΥΓΜΑΤΟΣ

Άγνωστο																
Lefk. T p. 8*											άμφ. έλλ., κρατ. έλλ.					ΥποΠ οΓ I
Lefk. P p. 15*											άμφ. έλλ.					ΥποΠ οΓ I
Lefk. Sp. 15*		1 έλλ.	1 έλλ.			1 έλλ.	1 έλλ.									ΥποΠ οΓ;

ΠΙΝΑΚΑΣ 183

ΚΤΕΡΙΣΜΑΤΑ ΑΓΝΩΣΤΗΣ ΚΑΤΑΣΤΑΣΗΣ ΣΤΗΝ ΕΠΙΦΑΝΕΙΑ ΤΟΥ ΟΡΥΓΜΑΤΟΣ

Άγνωστο																
Lefk. Sp. 4 άνω*						1					άμφ. άγν.					Υπο ΠοΓ II

ΠΙΝΑΚΑΣ 184

Γεωμετρική Περίοδος

ΑΤΤΙΚΗ, ΕΥΒΟΙΑ ΑΡΓΟΛΙΔΑ

ΤΑΦΕΣ ΑΓΝΩΣΤΟΥ ΤΥΠΟΥ

ΚΤΕΡΙΣΜΑΤΑ ΑΚΕΡΑΙΑ ΑΓΝΩΣΤΗΣ ΘΕΣΗΣ

Τάφος	Αμφ. λ.λ.	Αμφ. λ.κ.	Οίνο χόη	Πρόχ ρυς	Κύπε κλο	Εκυ φος	Λίθρ θος	Αμφ/σκος	Κάλα θος	Πυξ ίδα	Λοιπά άγγεια	Περ όνη	Πόρπ η	Λαχι υλ.	Λοιπά άντικ.	
Παιδιά																
Ker. G 73*											οίν.-λίθκ.					ΥΓ
Άγνωστο																
Ker. G 75α*												>1				ΠΓ
Άνάβ. '70, IX [β]			1													ΠΓ
Έλενα.			1			1						1		Έγχειρ.		ΠΓ
Αισχύλ. '65, [1]																ΠΓ
Μερ. '60, τ. 27*						1										ΠΓ
Θεολόγ. '86, [1]*	1															ΠΓ
Χαλκ.Κανατο. [4]								1								ΠΓ
Άθ.πλ. Έλ., δδ. Κριεζή '67, XL*															χρ. ταινία	ΜΓ
Περίχωρα 1931								2	8 (6 δξυτ.)			1	1	χάντρα γυάλ. θρ. βάρος		ΜΓ
Άνάβ. 1966, τ. LI		1;				4			4	οίν.-λίθκ., πρόχ.;			1 χρ.	2 χρ. ένωτια		ΜΓ
Μερ. '60, τ. 25														πώμα πυξ.		ΜΓ
Άθ.Θησ., δδ. Νηλέως '67, VI*											καλ/σκος					ΥΓ
Έρ. Άριστ. Έρατ. '73-4										2 ύψιτ. σκ/δεις λάκ.						ΥΓ
Ker. G 49*									3						βραχιόλι, μαχ.	ΥΓ
Ker. G 70*					1						ύψ.πρ., πιν.;					ΥΓ
Άθ., Άκρ.Ν. Γαριβ. '68, VI*											σκ/δής λάκ.					ΥΓ
Άθ. Άκρ.Ν. Δημητρο. '70, VIII*											σκ/δής λάκ. ύψιτ.					ΥΓ
Άθ., Άκρ.Ν. Έρεχθ '55, Θ 2*			5			2					2 ύψ. πρ.					ΥΓ
Άθ.Θησ., δδ. Άκταίου, [1]*			1 χ.													ΥΓ
Άθ.πλ. Έλ., Διτυλον XVII															Ξίφος	ΥΓ
Άθ.πλ. Έλ., δδ. Κριεζή '67, CIV*															χ. λαβίδα	ΥΓ
Άθ.πλ. Έλ., δδ. Κριεζή '67, CVI*											σκυρ/δής πυξ.				χρ. ταινία	ΥΓ
Άθ.πλ. Έλ., δδ. Κριεζή '67, XXVI	1	1				5					τρίπους, χ. λέβης	1			αργ. ταιν., Ξίφ.	ΥΓ
Καλ. δδ. Θησέως '64, 3				1												ΥΓ
Αιγάλεω, δδ. Κηφισού '54*					1										βραχιόλι	ΥΓ
Μεν. Δεκέλ. τ. 16*			2		1	1										ΥΓ
Μεν. δδ. Θράκης, Α*				2				2								ΥΓ
Μεν. δδ. Θράκης, Β*											καλ. πιθ/δής κάνθ.					ΥΓ
Μενίδι, Σαλ αμ., VI*	1					2										ΥΓ
Άνάβ. 1966, III				4		11				4	σκ/δής οίν., κάνθ					ΥΓ
Άνάβ. '66, XVI I	1		1	1		2										ΥΓ
Άνάβ. 1966, τ. XXII			1	2;	1	4;				3; άκ έρ.;	καλ/σκος, άρύβ.; 8; κάνθ					ΥΓ
Άνάβ. 1966, τ. XXXIII			3	3;		1		; 1		1	β; σκ/δεις λάκ. κάνθ., άρύβ., 2 ύψ. πρ.					ΥΓ
Thorikos, τ. 109*					2											ΥΓ
Thorikos, τ. 144*				1												ΥΓ
Μαρκόπ. 1971, I										2						ΥΓ
Μαρκόπ. '71, IV			1			1										ΥΓ
Μαρκόπ. '71, [I]*	1															ΥΓ
Μερ. '60, τ. 13 α*					1											ΥΓ

ΠΙΝΑΚΑΣ 185

Γεωμετρική Περίοδος

ΑΤΤΙΚΗ, ΕΥΒΟΙΑ ΑΡΓΟΛΙΑ

ΤΑΦΕΣ ΑΓΝΩΣΤΟΥ ΤΥΠΟΥ

ΚΤΕΡΙΣΜΑΤΑ ΑΓΝΩΣΤΗΣ ΚΑΤΑΣΤΑΣΗΣ ΚΑΙ ΑΓΝΩΣΤΗΣ ΘΕΣΗΣ

Τάφος	Αμφ. λ.λ.	Αμφ. λ.κ.	Όνομα χόη	Πρόχ. ρυς	Κύπελλο	Εκύφος	Αγκυθός	Αμφ/σκος	Κάλαθος	Πυξίδα	Λοιπά άγγεια	Περόνη	Πόπη	Δαχτυλ.	Λοιπά άντικ.	
Παιδιά																
Ker. G 73						2										
Άγνωστο																
Μερέντα '60,14*			1													ΥΓ
Μερέντα '60,18*	1					3				3						ΥΓ
Μερέντα '60,20*					1 προχοή	2				1	κάνθ., ήθμό					ΥΓ
Μερέντα '60,23*	1		1													ΥΓ
Μερέντα '60,24*						1										ΥΓ
Μερέντα '60,26	1		2								4 σκ/δεξ λάκ. πυξ.					ΥΓ
Μερέντα '60,Ζ	1				1											ΥΓ
Egetria 1967, 22											ξίφος, αίχμ δορ.					ΥΓ
Άκαδ.1958,[3]*											άγγ.				κ. άντικ.	Γεωμ
Άθ.Άκρ.Ν., δδ. Μακρ. 17'68,Π											κ. λοπάς					Γεωμ
Άθ.,Ψυρή, δδ. Λεωκορίου '68*										1			1			Γεωμ
Σαλαμ., Θερμ. '91,10												2	1			Γεωμ
Λιάσια 1912			2	2		2					σκ/δής λάκ., οίν.-λήκ.					Υπο Γ
Τράχ. '73,Ξ9*			1								σκ/δής λάκ.					Υπο Γ
Μερέντα '60,4*			1								αυβ.					Υπο Γ
Άθ.,Άκρ.Ν., Δημητρ. '70,ΧVII											κρατ.					ΠΓ
Ker. G 75 α*						1					κάνθ., πιν.					ΠΓ
Άθ.πλ.Έλ. δδ. Κριεζή 23-4, '67,ΧCI				1		1				2	2 σκ.-πυξ.,κάνθ					ΠΓ
Μερέντα '60,11	1 άγν.		1 άγν.							1 άγν.						ΠΓ
Μερέντα '60,12	1		1 άγν.							1 άγν.οίν.-λήκ. άγν.						ΠΓ
Μερέντα '60,27*			1													ΠΓ
Σαλαμ.,Θερμ.11			1			3	1			β(2όξυπ.)						ΠΓ
Θεολόγος1986,[1]*				1		1				2						ΠΓ
Άθ.,Άκρ.Ν., δδ. Μητσαίων '66, Β														ξυφος πηλ. δοδ.,τροχοί, "σφ/δια"		Μτβ
Άθ.,Άκρ.Ν., Δημητρ. '70,ΧIII										1						ΜΓ
Άθ.πλ.Έλ., δδ. Κριεζή '67,ΛX						1		1;			προχοΐσκη					ΜΓ
Άθ.πλ.Έλ., δδ. Κριεζή '67, ΧIII										1 άλογα (σπ.)	3 πώμ. πυξ. (άλ.),"κυάθιον"					ΜΓ
Άθ.πλ.Έλ., δδ. Κριεζή '67,ΧI*			1μφ;	5		4				2σά μνοι	2ατο άγγ."					ΜΓ
Καλ.,δδ. Θησέως '64,4			1							1	κάνθ.					ΜΓ
Μερέντα '60,18*			1													ΜΓ
Άκαδ.Μητροδ., τ. 1				2;	2					1	άμφ.,					ΥΓ
Άκαδ.,Μητροδ. τ. 2			2								άμφ.					ΥΓ
Άθ.,Θησ. Άχταίου,[1]*											σκ/δής λάκ.					ΥΓ

ΠΙΝΑΚΑΣ 186 (βλ. και παρακάτω)

Γεωμετρική Περίοδος

ΑΓΓΙΚΗ, ΕΥΒΟΙΑ ΑΡΓΟΛΙΔΑ

ΤΑΦΕΣ ΑΓΝΩΣΤΟΥ ΤΥΠΟΥ

ΚΤΕΡΙΣΜΑΤΑ ΑΓΝΩΣΤΗΣ ΚΑΤΑΣΤΑΣΗΣ ΚΑΙ ΑΓΝΩΣΤΗΣ ΘΕΣΗΣ

Τάφος	Άμφ. λ.λ.	Άμφ. λ.κ.	Όνομα	Πρόχ. ουσ.	Κύπελλο	Σύμφος	Άρνυθος	Άμφ/σκος	Κάλαθος	Πυξίδα	Λοιπά άγγεία	Περώνη	Πόρπη	Ασχημ. υλ.	Λοιπά άντικ.	
Άγνωστο	-															
Άθ.,Θησ. Νηλέως '67,VI*				3;							βουτή					ΥΓ
Άθ.,Θησ. Νηλέως '67,I			1								άμφ., 2 σκ/δείς λάκ.					ΥΓ
Άθ.,Θησ. Νηλέως '67,XI					1	2					άμφ., σκ/δής λάκ.					ΥΓ
Ker. G 34	2					4					κάνθ.					ΥΓ
Ker. G 49*			1		1				3		3κάνθ, 2σκ/δείς λάκ., 3 άσκοι					ΥΓ
Ker. G 67											2 ύψιπ. σκ/δείς λάκ.					ΥΓ
Ker. G 70*						1					ύψ. προ.					ΥΓ
Άθ.,Κηφισού '54*					1						ύψ. προ.					ΥΓ
Άθ.,Σαλαμ.,VI*											σκ/δής λάκ., κρατ.				κίσσoτατο	ΥΓ
Άθ.Ψυρή, Λεωκορίου '68*						3					"ύδρια"		1			ΥΓ
Άθ.,Άκρ.Ν., Γαριβ' 68, τ.VI*	1										κάνθ.					ΥΓ
Άθ.,Άκρ.Ν., Δημητρ. '70,VIII*			1			1										ΥΓ
Άθ.,Άκρ.Ν., Δημητρ. '70,III														2;ειδ.(1θρηνη;		ΥΓ
Άθ.,Άκρ.Ν., Έρεχθ' 55,Θ2*			10			40				3	2 σκ/δείς λάκ.,οίν-λίγκ.1 κώνθ,2 ύψ. προ.7σκ-πυξ.					ΥΓ
Άθ.,Άκρ.Ν., Προμ. '68,II				1		4;					αρυβαλλος					ΥΓ
Άθ.πλ.Έλ. Δίτυλον XVII															δοτράκα	ΥΓ
Άθ.πλ.Έλ., δδ. Κριεζή '67,CIV*											άμφ.					ΥΓ
Άθ.πλ.Έλ., δδ. Κριεζή '67,CVI*						1					2 σκ/δείς πυξ.					ΥΓ
Άθ.πλ.Έλ., δδ. Κριεζή '67,LXXII		1									ύδρια, "κυάθιον"					ΥΓ
Άθ.πλ.Έλ., δδ. Κριεζή '67, X			2													ΥΓ
Άθ.πλ.Έλ., δδ. Κριεζή '67, XII		1							1	1						ΥΓ
Άθ.πλ.Έλ., δδ. Κριεζή '67,XLV											σκ/δής λάκ. ύψιπ., λέβης χ., πώμα πυξ.					ΥΓ
Καλλ.,δδ.Θησέως '64,3*						2					σκ/δής λάκ.					ΥΓ
Καλλ.,δδ.Θησέως '60,IV											2 ύψιπ. σκ/δείς λάκ.					ΥΓ
Καλλ.,δδ.Θησέως '60,V											2 ύψιπ. σκ/δείς λάκ-πυξ.					ΥΓ
Καλλ.,δδ.Θησέως '64,5						2					Άμφ. λ.ώ.					ΥΓ
Καλλ.δδ.Θησέως '60,VI											2 ύψιπ. σκ/δείς λάκ.					ΥΓ

ΠΙΝΑΚΑΣ 186 (βλ. και παραπάνω και παρακάτω)

ΑΤΤΙΚΗ, ΕΥΒΟΙΑ ΑΡΓΟΛΙΔΑ

ΓΑΦΕΣ ΑΓΝΩΣΤΟΥ ΤΥΠΟΥ

ΚΤΕΡΙΣΜΑΤΑ ΑΓΝΩΣΤΗΣ ΚΑΤΑΣΤΑΣΗΣ ΚΑΙ ΑΓΝΩΣΤΗΣ ΘΕΣΗΣ

Τάφος	Αμφ. λ.λ.	Αμφ. λ.κ.	Όνο χρή	Πρόχ ρυς	Κύπε λο	Εκύ φος	Αίφρ θος	Αμφ/σ κος	Κάλα θος	Πυξ ίδα	Λοιπά άγγεια	Περ όνη	Πόε πη	Λαχτ υλ.	Λοιπά άντικ.	
Άγνωστο																
Μεν. Δεκελ. 16*			2		1	1										ΥΓ
Μεν. δδ. Θράκης, Α*				1				2					2			ΥΓ
Μεν. δδ. Θράκης, Β*				1							2 κάλ. (τοξ. λαβή)					ΥΓ
Βάση 65, τ. 37α						1					ύψ. πρ.					ΥΓ
Θορίκος, τ. 105											ύδρια					ΥΓ
Θορίκος, τ. 109*											πίθος, σκ/δής πυξ.					ΥΓ
Θορίκος, 144*						1										ΥΓ
Μαρκόπ. 1971[1]*						1										ΥΓ
Θορίκος, τ. 137			1			1				1	άμφ. η ύδρια					ΥΓ
Θορίκος, 138											πίθος					ΥΓ
Μερέντα 1960, 1											ύδρια, 3 σκ/δεις λάκ. ύψ. ίπ.				κουβίο	ΥΓ
Μερέντα 1960, 3					1	1	1				πρόχ., 3 ύδριες σκ/δής λάκ. ύψ. κρατ., λέβης:					ΥΓ
Μερέντα 1960, 12			1			1					2 σκ.-πυξ., κάνθ. 4 πιν.					ΥΓ
Μερέντα 1960, 13 α*			5			1	1				5 κάνθ., σκ/δής κίπ. σκ/δής λάκ. ύψ.					ΥΓ
Μερέντα 1960, 14*						2					ύψ. πρ., κάνθ.					ΥΓ
Μερέντα 1960, 17											ύψιλ. οίν., άγγ.					ΥΓ
Μερέντα '60, 19			5		7	4		2	3	1	πρόχ., 9 όξυπ. πρόχ. άμφ., 2 καλ/σκος, αρύβ., άωτο κίπ.				3 αιδ. (2 άνθο., 1 άλόγου.	ΥΓ
Μερέντα '60, 20*			1								κάνθ.					ΥΓ
Μερέντα '60, 23*						2										ΥΓ
Μερέντα '60, 24*			1			1					πιν.					ΥΓ
Έρ. οίκ. Μπουρατζά, λ. 4						7;				2	4; κρατ., κουβίο πώματος					ΥΓ
Έρ. οίκ. Μπουρατζά, λ. 5					1	1					2; κάνθ., 3; κρατ., κλειστό άγγ.					ΥΓ
Έρ. οίκ. Μπουρατζά, λ. 6			1			6;					κρατ., 2; κάνθ., πιν., κλειστό άγγ.					ΥΓ
Μερέντα 1960, 4*											πρόχ. χειρ., 2 άγγ.					ΥποΓ

ΠΙΝΑΚΑΣ 186 (βλ. και παραπάνω)

Συμπέρασμα: διαχρονικοί συσχετισμοί

Στόν ακόλουθο πίνακα περιλαμβάνονται συνοπτικά τὰ συμπεράσματα γιὰ τοὺς δείκτες πληθυσμιακῶν ομάδων καὶ γιὰ τὴν ἀδιακρίτως προσφορά τύπων. Δὲν περιλαμβάνονται σὲ αὐτὸν οἱ τύποι, γιὰ τοὺς ὁποίους δὲν προέκυψε συμπέρασμα. Γιὰ ὁρισμένους τύπους δὲν παρατίθενται στοιχεῖα γιὰ ὄλες τὶς περιόδους εἴτε ἐπειδὴ δὲν προέκυψε συμπέρασμα, εἴτε ἐπειδὴ σὲ ὁρισμένες δὲν συναντῶνται. Ὅταν δὲν σημειώνεται ἔνδειξη τόπου, τὰ παρατιθέμενα στοιχεῖα ἰσχύουν γιὰ ὄλες τὶς περιοχές⁸⁵⁰.

Τύπος	ΥΕ	ΥποΜ	ΠεΓ	Γ
Ἄγγειο ἡμισφ.			Π; Ἀργ.τ.σ. Γ;(Π); Ἀττ.τ.τ. στο.π.	
Ἄγγειο πόσεως ἰδιόσημο				Π; Ἀττ. τ.σ.
Ἄγγειο πόσεως μὲ προχολή				Π Ἀττ. τ.σ.; Π; Εὐβ. τ.σ.
Ἄμφορέας		Γ; Ἀττ. τ.σ.	Π; Ἀττ. Π Εὐβ. τ.σ.	Ἀδ. ἡλ.τ.σ. (Ἐν. σὲ τάφο)
Ἄμφορέας λ.λ.			Ἐν.; Ἀργ. τ.σ. Ἀδ. Ἀττ. τεφρ. Α; Εὐβ. τεφρ. Α;(Π); Ἀττ. τ.τ. στο. π.	Ἀδ. Ἀττ. τ.σ. Ἐν. Ἀργ. τ.σ. Α; (Π); Ἀττ. τεφρ. Ἀδ. φ. (Π); Ἀττ. τ.τ. γ.
Ἄμφορέας λ.κ.			Π; Ἀργ.τ.σ. Γ/Π Ἀττ.τεφρ. Γ(Π); Εὐβ.τεφρ. Ἀδ.φ. Ἀττ. τ.τ. στο.π.	Γ (Π); Ἀττ. τεφρ.
Ἄμφορέας λ.ῶ.			Γ/Π; Ἀττ. τεφρ.	Γ (Π); Ἀττ. τεφρ.
Ἄμφορέας λ.χ.			Α; Ἀττ. τ.τ. γ.	Α (Π); Ἀττ. τ.τ. γ.
Ἄμφορίσκος	Ἀδ. ἡλ. Ἀττ.τ.σ.	Ἀδ. Ἀττ. τ.σ.	Ἀδ. ἡλ. Εὐβ. τ.σ.	Γ(Π); Ἀργ.τ.σ. Π Ἀττ. τ.σ.
Ἀρύβαλλος				Ἀδ. ἡλ. Ἀττ.τ.σ. Γ Ἀργ.τ.σ.
Ἀσυνήθη		Ἐν.; Ἀττ. τ.σ. Ἀδ. ἡλ. Ἀργ. τ.σ.	Πλευκ.τ.σ. Ἀδ. ἡλ. Ἀργ.τ.σ. (βλ.σ.260) Γ/Π; Ἀττ.τ.τ.	
"Θήλαστρο"	Π Ἀττ. τ.σ.			Π Ἀττ. τ.σ.
Καλαθίσκος				Ἀδ. ἡλ. Ἀττ. τ.σ.
Κάλαθος			Π Εὐβ.τ.σ. Γ;(Π); Ἀττ.τ.τ. γ.	Π/Εφ. Ἀττ. τ.σ.
Κάνθαρος			Π Εὐβ. τ.σ.	Ἀδ. Ἀττ., Ἀργ.τ.σ. Ἀττ. τ.τ. Α(Π); γ., Ἀδ.φ. στο.π.
Κέρονος			Ἐν. Ἀργ. τ.σ.	
Κρατήρας				Ἐν., Ἀδ.φ. Ἀργ.τ.σ. Α(Π); Ἀττ. τ.τ. π.
Κύπελλο	Εφ./Π; Ἀττ.τ.σ.	Π Ἀττ., Ἀργ. τ.σ.	Π; Ἀττ. τ.σ. Ἀδ. φ. (Π); Ἀττ. τ.τ. στο. π.	Ἀδ. τ.σ. Γ(Π); Ἀττ. τ.τ. στο.π., ἄδ. γ.
Κύπελλο, ζωτο σκ/δές				Γ/Π; Ἀττ. τ.σ.
Λήκυθος	Ἀδ. ἡλ. Ἀττ. τ.σ.	Ἀδ. Ἀττ. τ.σ.	Ἀδ. ἡλ. Ἀττ., Ἀργ. τ.σ. Ἀδ. φ. Ἀττ. τ.τ. στο. π.	Ἀδ. ἡλ. Ἀττ., Εὐβ. τ.σ.
Λήκυθος, δίωτος		Γ/Π Ἀττ. τ.σ.		
Οἰνοχόη		Α/Π Ἀττ. τ.σ.	Ἀδ. ἡλ. τ.σ. Ἀδ. φ. (Π); Ἀττ. τ.τ. στο.π.	Ἀδ. τ.σ. Α;(Π); Ἀττ. τ.τ. γ. Α;(Π); τ.τ. στο.π.

850. Χρησιμοποιήθηκαν οἱ ἀκόλουθες συντομογραφίες: Π-παιδί Α-ἄνδρας Γ-γυναίκα Ἐν.-ἐνήλικος Ἐφ.-ἔφηβος Ἀδ.-ἀδιακρίτως ἡλ.-ἡλικίας φ.-φύλον τ.σ.-ταφή σώματος τ.τ.-ταφή τέφρας Ἀττ.-Ἀττική Εὐβ.-Εὐβοία Ἀργ.-Ἀργολίδα γ.-γύρω ἀπὸ τὴν τεφροδόχο μ.-μέσα στὴν τεφροδόχο στο.π.-στρώμα πυράς τεφρ.-τεφροδόχος π.-πάνω ἀπὸ τὴν ταφή.

Τύπος	ΥΕ	ΥποΜ	ΠοΓ	Γ
Οίνοχόη-λήκυθος				Π 'Αττ.τ.ο. 'Αδ.ήλ.'Αττ.τ.τ. γ.
Πινάκιο				Γ/Π;'Αττ.τ.ο. Γ(Π);'Αττ.τ.τ.γ.
Προχοΐδιο	Π 'Αττ. τ.ο.			
Πρόχους			'Αδ. ήλ. τ.ο.	Γ(Π) 'Αργ. τ.ο. 'Αδ. 'Αττ. τ.ο. Π 'Αττ. τεφρ.
Πρόχους ύψιλαιμος				'Αδ. 'Αττ., Εϋβ. τ.ο. Γ(Π) 'Αττ. τ.τ. γ
Πυξίδα			Π Εϋβ. τ.ο. 'Εν. 'Αργ. τ.ο. Γ/Π; 'Αττ. τ.τ. στο.π, γ.	'Εν.;Εϋβ.τ.ο. Γ/'Εφηβη/ Π;'Αττ. τ.ο. Γ 'Αργ. τ.ο. 'Αδ. 'Αττ. τ.τ. γ., στο.π.
Σκυφοειδής λάκαινα				'Αδ. 'Αττ.τ.ο.
Σκ/δής λάκαινα-πυξίδα				'Αττ.Γ/Πτ.ο.Γ(Π);τ.τ.γ.
Σκύφος	Εφ./Π;'Αττ.τ.ο.	Π 'Αργ. τ.ο. 'Αδ. 'Αττ. τ.ο.	Αντιφατικά Εϋβ.τ.ο.(σ.262) 'Αδ. ήλ.'Αττ., 'Αργ. τ.ο.'Αδ. 'Αττ. τ.τ. στο.π. 'Αδ.φ.(Π) 'Αττ. τ.τ. γ.	'Αδ. τ.ο. 'Αδ. 'Αττ. τ.τ. γ. Γ;(Π);'Αττ.στο.π
Σκύφος, μόνωτος				Γ; 'Αττ. τ.ο.
Τριποδικό άγγείο				'Εφηβη 'Αττ. τ.ο.
Ύδρια				Π;'Αττ. τ.ο. Γ(Π); 'Αττ. τ.τ. γ.
Φλάσκη		Γ 'Αττ. τ.ο.		
Χαλκό άγγείο				'Εν. 'Αττ., 'Αργ. τ.ο. 'Αδ. φ. 'Αττ., τ.τ. γ. 'Αδ. φ. Εϋβ. τεφρ.
Χειροπ. κεραμεική			'Αδ. ήλ. τ.ο. 'Αδ.ήλ.'Αττ.τ.ο.'Αδ.'Αργ.τ.ο.Γ(Π) 'Αττ. τ.τ. στο.π. 'Αδ.(;) 'Αττ. τ.τ. γ.	
Χειροπ. έγγ. κεραμεική			Γ/Π 'Αττ. τ.τ. στο.π.'Αδ. ήλ. τ.ο.	'Αδ. ήλ. 'Αττ. τ.ο. Γ (Π) 'Αττ. τ.τ. στο.π.
"Χύτρα"		Γ; (Π) 'Αττ. τ.ο. (σ. 241)	'Αδ. ήλ. 'Αττ. τ.ο. Γ (Π) 'Αττ. τ.τ. γ Γ; (Π) 'Αττ.τ.τ. στο.π.	'Αδ. ήλ. 'Αττ., 'Αργ. τ.ο. Γ;(Π) 'Αττ. τ.τ. στο.π.
Ψευδόστομος	'Αδ. ήλ.'Αττ. τ.ο.	'Αδ. 'Αττ. τ.ο.		
"Πολλαπλότητα"			Αντιφατικά Εϋβ. τ.ο. (σ.262) Π; τ.ο. 'Αττ.	Γ,'Εφηβη/Π 'Αττ. τ.ο. Γ 'Αργ. τ.ο. 'Αδ. φ. (Π) 'Αττ. τ.τ. γ.
Πάρα πολλά άγγεία				Γ/'Εφηβη 'Αττ. τ.ο.
Αιχμή		-	Α; τ.τ. 'Αττ., Εϋβ.	Α;'Αργ.,Εϋβ.τ.ο.Α(Π) 'Αττ.τ.τ.μ.,γ.(+Εϋβ.),στο.π.
Βραχιόλι				Π 'Αττ.τ.ο.Π; Εϋβ.λακκ.
Δαχτυλίδι	'Εν./Εφ. 'Αττ. τ.ο.	Γ/Π 'Αττ. τ.ο. (άδ. φ., ήλ. ΠΥποΜ)	Π; Εϋβ.τ.ο.'Αδ.ήλ.'Αργ. τ.ο. Γ(Π); 'Αττ. τ.τ. στο.π. Γ/Π; 'Αττ. τ.τ. μ.	Γ/'Εφηβη/Π 'Αττ. τ.ο.'Αδ. 'Αργ. τ.ο. Γ(Π); 'Αττ. τ.τ. μ. Γ;(Π); 'Αττ. τ.τ. γ., στο.π.'Αδ.φ.Εϋβ. τ.τ. μ. Π; Εϋβ. λακκ.
Ειδώλιο	(+φυλακτά)'Εφ./ Π; τ.ο. 'Αττ.		'Εν. 'Αργ. τ.ο. Γ(Π); 'Αττ. τ.τ. στο.π.	'Εφ./Π; τ.ο. 'Αττ.

Τύπος	ΥΕ	ΥποΜ	ΠοΓ	Γ
Ένώτιο				Γ(Π); Ἀργ. τ.σ.; Γ/Ἐφηβη; Ἀττ. τ.σ.; Γ(Π); Ἀττ. τ.τ. μ.; Ἀδ.; Εὐβ. λακκ.
Έργαλειο				Α; (Π); Ἀττ. τ.τ. μ.
Κιβωτίδιο				Γ; (Π); Ἀττ. τ.τ. γ.
"Κομβίο"	Ἐν. Ἀττ. τ.σ.			
Κοχύλι, ἀχιβάδα	Π Ἀττ. τ.σ.			
Μαχαίρι/έγχειρ.			Ἐν. Ἀργ. τ.σ.	Ἀδ. Ἀττ. τ.σ.; Α (Π); Ἀττ. τ.τ. γ.; Α; (Π); Ἀττ. τ.τ. μ.
Εἶφος			Α; τ.τ. Ἀττ., Εὐβ.	Α; τ.σ.; Α(Π); Ἀττ. τ.τ. γ +Εὐβ. στορ. π.
Όμοίωμα ροδιοῦ				Π Ἀττ. τ.σ.
Όμοίωμα ὑποδημάτων				Ἐφ/Π Ἀττ. τ.σ.
Όπλα: βλ. αἰχμή, ξίφος				
Όστά ζώου			Ἀδ.φ.(Π); Ἀττ.τ.τ. στορ.π.; Ἀδ.φ.(Π); Ἀττ.τ.τ.μ.; Π Ἀργ. τ.σ.	Ἐν.; Ἀττ.τ.σ.; Γ(Π); Ἀττ. τ.τ. μ.; Ἀδ.φ.; Ἀττ. τ.τ. γ.; Α;(Π); Ἀττ.τ.τ. στορ.π.
Όστρεο: βλ.	κοχύλι			
Περιδέραιο (βλ. καί χάντρες)				Γ/Ἐφηβη/Π; Ἀττ. τ.σ.; Ἀδ.φ.; Ἀργ. τ.σ.; Γ(Π); Ἀττ. τ.τ. μ.; Π; Εὐβ. λακκ.
Περώνη	Ἐν./Ἐφ. Ἀττ. τ.σ. (+Α)	Γ/Π Ἀττ. τ.σ. (ἄδ. ΠΥποΜ)	Ἀδ.ήλ. τ.σ.; Γ(Π); Ἀττ. τ.τ. μ.	Γ/Ἐφηβη Ἀττ. τ.σ.; Ἀδ. ήλ. Ἀργ. τ.σ.; Γ(Π); Ἀττ.τ.τ.μ.; Ἀδ.; Ἀττ.τ.τ.γ.
Πόρπη	Ἐν./Ἐφ.; Ἀττ. τ.σ. (σ. 233)	Γ/Π Ἀττ. τ.σ. (ἄδ. φ., ήλ. ΠΥποΜ)	Π Εὐβ. τ.σ.; Π; Ἀργ. τ.σ.; Ἀδ.φύλου; Ἀττ. τ.τ.μ.	Γ/Ἐφηβη Ἀττ. τ.σ.; Ἀδ. Ἀργ. τ.σ.; Γ(Π); Ἀττ. τ.τ. μ.; Π; Εὐβ. λακκ.; Ἀδ.φ. Εὐβ. τ.τ. μ.
Σκαραβαῖος				Ἐν. Ἀττ. τ.σ.
Σφαῖρα				Ἐφ/Π Ἀττ.τ.σ.; Π Ἀττ.τ.τ. ἄγν.
Σφηκωτήρας	Ἐν.; Ἀττ. τ.σ.	Γ Ἀττ. τ.σ.		Γ/Π/Ἐφηβη; Ἀττ. τ.σ.
Σφονδύλι			Ἐν. Ἀττ.τ.σ.; Ἀδ.ήλ. Ἀργ.τ.σ. Γ(Π); Ἀττ. τ.τ. στορ.π.	Γ (Π); Ἀττ. τ.τ. στορ.π.
Υπόστατο/Τρόπους				Α (Π); Ἀττ. τ.τ. γ.
Χάντρα (βλ. καί περιδέραιο)	Ἀδ. ήλ. Ἀττ. τ.σ.	Ἀδ. ήλ. Ἀττ.		Ἀδ. ήλ. Ἀττ. τ.σ.
"Χάντρα" πήλινη			Γ/Π; Ἀττ. τ.τ. στορ. π.	Ἐφηβη/Π Ἀττ. τ.σ.; Γ(Π); Ἀττ. τ.τ. (σ. 350)
Χρυσή ταινία				Γ/Π; Ἀττ.τ.σ.; Ἀδ. φ. (Π); Ἀττ. τ.τ. μ.

Ό πίνακας ἀπεικονίζει γιά ἄλλη μία φορά ἓνα μωσαϊκό διαχρονικῶν συμφωνιῶν καί διαφωνιῶν. Οἱ ὁμοιότητες περιορίζονται τοπικά, χρονικά, ὡς πρὸς τὸ βαθμὸ βεβαιότητάς τους καί ὡς πρὸς τὰ ὑποσύνολα τῶν ταφῶν τέφρας. Κατὰ τίς πρώιμες περιόδους, τὴν Ὑστεροελλαδική καί τὴν Ὑπομυκηναϊκή, οἱ περισσότερες ἐνδείξεις ἀφοροῦν σὲ ἡλικιακῆς

ομάδες. Περισσότερα κοινά έχουν οι ταφές τέφρας των υστερότερων περιόδων (της Πρωτογεωμετρικής και της Γεωμετρικής). Τα συμπεράσματα για τους δείκτες φύλου ή ηλικίας στην Άργολίδα είναι αμφίβολα εξ αιτίας του περιορισμένου δείγματος τάφων, που χρησιμοποιήθηκε. Εκείνα που αφορούν στην αδιακρίτως φύλου ή ηλικίας προσφορά τύπων, είναι θεωρητικά βέβαια.

Διευρυμένη διαχρονική συμφωνία χρήσης ως δείκτη, με κενά ωστόσο, υπάρχει στη χρήση του δαχτυλιδιού στην Άττική. Στις ταφές σώματος αποδόθηκε στις γυναίκες και τα παιδιά κατά την Ύπομυκηναϊκή (από τη Μέση Ύπομυκηναϊκή για την ακρίβεια) και τη Γεωμετρική Περίοδο⁸⁵¹, ενώ και στις ταφές τέφρας υπάρχει σπάνια συμφωνία και θεωρούνται επίσης γυναικείος δείκτης (για τους ενήλικους)⁸⁵². *Επομένως φαίνεται ότι το δαχτυλίδι στην Άττική, προσφερόταν μόνο στις γυναίκες από τους ενήλικους νεκρούς από την Ύπομυκηναϊκή έως τη Γεωμετρική Περίοδο, με επιφύλαξη ως προς τα επιμέρους σύνολα κτερισμάτων των ταφών τέφρας (για τις άλλες περιοχές βλ. κ.π. σ. 404)* Ό,τι περιγράφηκε για το δαχτυλίδι στις ταφές σώματος στην Άττική, ισχύει σχεδόν πανομοιότυπα για τις *πρόρες*⁸⁵³. Στις ταφές τέφρας αποδόθηκαν επίσης στις γυναίκες στο έσωτερικό της τεφροδόχου και στις δύο περιόδους, ενώ δεν είναι σαφές αν προσφέρονταν και στα παιδιά. Τα δεδομένα για τις *πόρπες* στην Άττική είναι ίδια με εξαίρεση ένα μοναδικό εύρημα: Στις μέν ταφές σώματος ισχύει σχεδόν πανομοιότυπα ό,τι και για τα δαχτυλίδια (με εξαίρεση το ότι δεν έχουν βρεθεί σε καμία ταφή παιδιού), στις δέ ταφές τέφρας έχει βρεθεί μία πόρπη σε πιθανό τάφο άνδρα της Πρωτογεωμετρικής Περιόδου, προσδιορισμένο από τα κτερίσματά του (και οστεολογικώς αλλά με αμφιβολίες)⁸⁵⁴. Οι προσδιορισμένες ταφές τέφρας με πόρπες αυτής της περιόδου δεν είναι πολλές, και επομένως το εύρημα της ταφής άνδρα δεν μπορεί να θεωρηθεί εξαίρεση, ωστόσο ο προσδιορισμός του νεκρού ως άνδρα δεν είναι βέβαιος. Κατά τη Γεωμετρική Περίοδο αποδόθηκαν κατά τα γνωστά στο έσωτερικό της τεφροδόχου μόνο στις γυναίκες από τους ενήλικους νεκρούς (δεν υπάρχει ένδειξη για τα άλλα υποσύνολα).

Τα *όπλα* (αίχμη και ξίφος) αποτελούν ιδιαίτερα περίπτωση, γιατί, ενώ παρατηρείται πιθανή συμφωνία χρήσης στην Άττική και την Εύβοια με την προσφορά τους σε άνδρες ως προς τις ταφές ενήλικων (ίσως και σε παιδιά), το μόνο θεωρητικά βέβαιο συμπέρασμα αφορά στο ξίφος στις ταφές τέφρας της Γεωμετρικής Περιόδου. Στις άλλες περιπτώσεις πρόκειται για

851. Κατά την Ύστεροελλαδική αποδίδεται στους ενήλικους άγνωστου φύλου και τους εφήβους. Ένδεχομένως οι ενήλικοι να ήταν γυναίκες. Επιπλέον, η απόδοσή τους στους εφήβους δεν αποκλείεται να υποδεικνύει συνολικά τους ανήλικους, αφού ένα παιδικό κτερίσμα μπορεί να προσφερθεί σε έναν έφηβο. Για την Πρωτογεωμετρική δεν έχουμε ένδειξη για τις ταφές σώματος της Άττικής.

852. Κατά την Πρωτογεωμετρική Περίοδο αποδίδονται στο στρώμα πυράς στις γυναίκες (άγνωστο το αν προσφέρονταν και σε παιδιά) και στο έσωτερικό της τεφροδόχου ίσως στις γυναίκες από τους ενήλικους και τα παιδιά. Κατά τη Γεωμετρική Περίοδο αποδόθηκαν σε όλα τα υποσύνολα κτερισμάτων στις γυναίκες αλλά με βεβαιότητα μόνο για το έσωτερικό της τεφροδόχου (επίσης άγνωστο το αν προσφέρονταν και σε παιδιά).

853. Γνωρίζουμε επιπλέον ότι κατά την Πρωτογεωμετρική Περίοδο προσφέρονταν αδιακρίτως ηλικίας και στην Άττική.

854. Και οι τρεις πρωτογεωμετρικές ταφές τέφρας που θεωρητικά είναι γυναικών και είχαν πόρπη (μία από αυτές προσδιορισμένη ως "γυναίκας ή παιδιού"), έχουν προσδιοριστεί κατά τον ίδιο τρόπο.

πιθανότητες, που διατυπώθηκαν καθ' υπέρβαση των οστεολογικών δεδομένων εξ αιτίας του ιδιαίτερου χαρακτήρα των αντικειμένων. Ωστόσο, βάσει των ανασκαφικών δεδομένων ισχυρό επιχείρημα για την απόδοση των δπλων στους άνδρες είναι ή εξ αντιθέτου απόδειξη, αφού δεν έχουν βρεθεί μέχρι στιγμής και σε κανένα προσδιορισμένο τάφο γυναίκας.

Η συμφωνία στη χρήση άλλων τύπων άφορά στην άδιακρίτως φύλου και /ή ηλικίας προσφορά τους. Όλες οι παρατηρήσεις άφορούν στην Άττική, εκτός αν δηλώνεται διαφορετικά. Γνωρίζουμε ότι ο σκύφος στις ταφές σώματος προσφερόταν άδιακρίτως φύλου και ηλικίας κατά την Ύπομυκηναϊκή, άδιακρίτως ηλικίας κατά την Πρωτογεωμετρική και άδιακρίτως φύλου κατά τη Γεωμετρική Περίοδο⁸⁵⁵. Ανάλογα και στις ταφές τέφρας⁸⁵⁶. Επομένως, ως προς την άδιακρίτως φύλου και ηλικίας προσφορά διαγράφεται διευρυμένη συμφωνία, έστω με κενά, τουλάχιστον από την Ύπομυκηναϊκή Περίοδο και μετά, και στα δύο είδη ταφής. Η λήκυθος προσφερόταν στις ταφές σώματος άδιακρίτως ηλικίας κατά την Ύστεροελλαδική, την Ύπομυκηναϊκή και τη Γεωμετρική Περίοδο. Κατά την Ύπομυκηναϊκή προσφερόταν άδιακρίτως φύλου, αλλά δεν είναι σαφές αν αυτό ισχύει και στις άλλες περιόδους. Άδιακρίτως φύλου προσφερόταν στο στρώμα πυρᾶς στις ταφές τέφρας στην πρωτογεωμετρική Άττική. Η χειροποίητη έγχάρακτη κεραμική (άττικό κτέρισμα) προσφερόταν στις ταφές σώματος άδιακρίτως ηλικίας (γυναίκες και παιδιά) κατά την Πρωτογεωμετρική και Γεωμετρική Περίοδο, όπως και στο στρώμα πυρᾶς κατά την Πρωτογεωμετρική.

Σε άλλες περιπτώσεις διαπιστώνεται διαχρονική συμφωνία στη χρήση τύπων κτερισμάτων στον έναν από τους δύο τύπους ταφής· στον άλλο είτε δεν έχουμε έπαρκη στοιχεία για την έξαγωγή συμπεράσματος είτε άπουσιάζει ο έπίμαχος τύπος κτερίσματος⁸⁵⁷. Έτσι, ο άμφορέας με λαβές στην κοιλιά και ο άμφορέας με λαβές στον ώμο ως τεφροδόχοι χρησιμοποιούνταν (κατά την Πρωτογεωμετρική και Γεωμετρική Περίοδο) μόνο για τις γυναίκες από τις ταφές ένηλίκων⁸⁵⁸. Για τις ταφές σώματος δεν προκύπτει συμπέρασμα. Και το σφονδύλι στο στρώμα πυρᾶς προσφερόταν αυτές τις δύο περιόδους μόνο στις ταφές γυναικών⁸⁵⁹. Ο σφηκοτήρας στις ταφές σώματος αποδόθηκε αποκλειστικά στις γυναίκες κατά την Ύπομυκηναϊκή, και ίσως στις γυναίκες από τους ένηλικούς κατά τη Γεωμετρική (βλ. κ.π. σ. 403, 409). Τα όστα ζώου στις ταφές τέφρας προσφέρονταν άδιακρίτως φύλου, κατά την Πρωτογεωμετρική Περίοδο μέσα στην τεφροδόχο και στο στρώμα πυρᾶς, ενώ κατά τη Γεωμετρική γύρω από την τεφροδόχο. Αντίθετα στο έσωτερικό της τεφροδόχου αποδόθηκαν με

855. Κατά την Ύστεροελλαδική Περίοδο στην Άττική ίσως προσφερόταν μόνο σε παιδιά και έφήβους, αλλά το συμπέρασμα αυτό δεν τεκμηριώνει διαφορά χρήσης, γιατί δεν είναι βέβαιο. Δεν προέκυψε συμπέρασμα ως προς τα φύλα κατά την Πρωτογεωμετρική και ως προς τις ηλικίες κατά τη Γεωμετρική.

856. Κατά την Πρωτογεωμετρική προσφερόταν άδιακρίτως φύλου γύρω από την τεφροδόχο (άγνωστο αν προσφερόταν και σε παιδιά) και άδιακρίτως φύλου και ηλικίας στο στρώμα πυρᾶς· κατά τη Γεωμετρική άδιακρίτως φύλου και ηλικίας γύρω από την τεφροδόχο και πάνω από την ταφή, ενώ δεν είναι σαφές το τι συνέβαινε στο στρώμα πυρᾶς.

857. Και πάλι οι παρατηρήσεις άφορούν στην Άττική εκτός αν δηλώνεται διαφορετικά.

858. Στο στρώμα πυρᾶς ο άμφορέας με λαβές στην κοιλιά προσφερόταν κατά την Πρωτογεωμετρική Περίοδο στην Άττική άδιακρίτως φύλου.

859. Δεν γνωρίζουμε αν προσφερόταν στις ταφές τέφρας παιδιών. Για τις ταφές σώματος της Πρωτογεωμετρικής Περιόδου στην Άττική γνωρίζουμε ότι προσφερόταν μόνο σε ένηλικούς.

ἀμφιβολίες στις γυναίκες και στο στρώμα πυρᾶς με ἀμφιβολίες στους ἄνδρες. Στις ταφές σώματος δὲν ὑπάρχει ἐνδειξη γιὰ τὰ φύλα ἐνῶ ὡς πρὸς τὶς ἡλικίες ἔχουν ἀποδοθεῖ με ἀμφιβολίες στους ἐνηλίκους κατὰ τὴ Γεωμετρικὴ Περίοδο. Οἱ **χάντρες** (πλὴν τῶν πηλίνων) στὶς ταφές σώματος τῆς Ἀττικῆς προσφέρονταν ἀδιακρίτως ἡλικίας (Ἑστεροελλαδική, Ἑπομυκηναϊκή, Γεωμετρική)⁸⁶⁰. Τὸ "**θήλαστρο**" κατὰ τὴν Ἑστεροελλαδικὴ καὶ τὴ Γεωμετρικὴ Περίοδο προσφερόταν στὶς ταφές σώματος παιδιῶν. Γιὰ τὴν Ἑπομυκηναϊκὴ καὶ τὴν Πρωτογεωμετρικὴ δὲν ἐξάγεται συμπέρασμα. Δὲν ἔχει βρεθεῖ στὶς ταφές τέφρας. Ὁ **ψευδόστομος** προσφερόταν ἀνεξαρτήτως ἡλικίας στὶς ταφές σώματος κατὰ τὴν Ἑστεροελλαδικὴ καὶ Ἑπομυκηναϊκὴ Περίοδο. Πιθανὴ διαχρονικὴ συμφωνία χρήσης με κενὰ καταγράφεται γιὰ τὸν **ἀμφορέα με λαβὲς στὸ χεῖλος** στὶς ταφές τέφρας γύρω ἀπὸ τὴν τεφροδόχο, θέση στὴν ὁποία καθορίστηκε ὡς πιθανὸς ἀνδρικός δείκτης κατὰ τὴν Πρωτογεωμετρικὴ Περίοδο καὶ ὡς θεωρητικὰ βέβαιος ἀνδρικός δείκτης κατὰ τὴν Γεωμετρικὴ. Στὸ δείγμα τάφων τῆς Ἀργολίδας παρατηρεῖται πιθανὴ συμφωνία στὴ χρήση τοῦ **ἀμφορέα με λαβὲς στὸν λαιμό**, ὁ ὁποῖος προσφερόταν μόνο σὲ ἐνηλίκους καὶ σὲ αὐτὲς τὶς περιόδους (ἂν καὶ κατὰ τὴν Πρωτογεωμετρικὴ μόνο κατὰ πιθανότητα)⁸⁶¹. Γιὰ τὴν **πρόχου**, παρατηρεῖται διαχρονικὴ συμφωνία ἀπὸ τὴν Πρωτογεωμετρικὴ καὶ μετὰ στὶς ταφές σώματος, στὶς ὁποῖες συναντᾶται ἀδιακρίτως ἡλικίας, ἐνῶ ὡς τεφροδόχος ἀποδίδεται στὰ παιδιά κατὰ τὰ γεωμετρικὰ χρόνια. Κατὰ τὴν ἐξέταση τῆς Ἑπομυκηναϊκῆς Περιόδου ὁ τύπος ἐξετάστηκε μαζί με τοὺς ἀσυνήθεις τύπους ἀγγείων καὶ θεωρήθηκε ὅτι ὅλοι τους ὡς σύνολο προσφέρονταν στὴν Ἀττικὴ μόνο στους ἐνηλίκους. Ὡστόσο, ἂν ἀπομονωθεῖ ὁ τύπος ἀπὸ τοὺς ἄλλους ἀσυνήθεις τῆς Ἑπομυκηναϊκῆς Περιόδου, τὰ εὐρήματα δὲν ἐπαρκοῦν γιὰ τὸν καθορισμὸ δείκτη ἐνηλίκου. Αὐτὸ σὲ συνδυασμὸ με τὸ γεγονὸς ὅτι στὶς ἐπόμενες περιόδους προσφερόταν ἀδιακρίτως ἡλικίας στὶς ταφές σώματος, ὑποδεικνύει ὅτι ὁ τύπος δὲν πρέπει νὰ ἐξεταστεῖ ὑπὸ τὴν ἐνοποίηση με τοὺς ἄλλους ἀσυνήθεις καὶ ὅτι μᾶλλον προσφερόταν ἀδιακρίτως ἡλικίας καὶ κατὰ τὴν Ἑπομυκηναϊκὴ. Τὸ γεγονὸς αὐτὸ θέτει σὲ ἀμφισβήτηση τὰ συμπεράσματα καὶ γιὰ τοὺς ἄλλους ἀσυνήθεις τύπους. Πιθανὴ διαχρονικὴ συμφωνίας χρήσης διαγράφεται γιὰ τὴν **πήλινη "χάντρα"** στὸ στρώμα πυρᾶς τῶν ταφῶν τέφρας, ὅπου προσφερόταν στὶς γυναῖκες, ἴσως καὶ τὰ παιδιά⁸⁶². Ὡστόσο, στὶς γεωμετρικὲς ταφές σώματος φαίνεται ὅτι δὲν προσφερόταν σὲ ἐνηλίκους, ἀλλὰ μόνο σὲ παιδιά καὶ ἐφήβους. Ἀδιακρίτως ἡλικίας στὶς ταφές σώματος τῆς Ἀττικῆς συναντᾶται καὶ ἡ "**χύτρα**" κατὰ τὴν Πρωτογεωμετρικὴ καὶ Γεωμετρικὴ Περίοδο)⁸⁶³. Κατὰ τὴν Ἑπομυκηναϊκὴ, ἐνῶ δὲν ὑπάρχει συμπέρασμα ὡς πρὸς τὶς ἡλικίες, ὡς πρὸς τὰ φύλα ἔχει ἀποδοθεῖ με ἀμφιβολίες στὶς γυναῖκες στὶς ταφές ἐνηλίκων. Ἐπίσης στὶς γυναῖκες ἀπὸ τοὺς ἐνηλίκους ἀποδίδεται στὶς ταφές τέφρας (πρωτογεωμετρικὲς καὶ

860. Γιὰ τὶς ταφές τέφρας τὸ μόνο ἐξαχθὲν συμπέρασμα εἶναι ὅτι κατὰ τὴ Γεωμετρικὴ Περίοδο ἴσως προσφέρονταν μόνο στὶς γυναῖκες στὸ ἐσωτερικὸ τῆς τεφροδόχου (παραμένει ἀσαφὲς τὸ ἂν προσφέρονταν καὶ σὲ παιδιά.

861. Στὴ γεωμετρικὴ Ἀττικὴ προσφερόταν ἀδιακρίτως ἡλικίας. Γιὰ τὴ χρήση του στὶς ταφές τέφρας καὶ τὴ διαχρονικὴ διαφορὰ σὲ αὐτὲς βλ. κ.π. σ. 403.

862. Κατὰ τὴν Πρωτογεωμετρικὴ Περίοδο πιθανόν, κατὰ τὴ Γεωμετρικὴ με θεωρητικὴ βεβαιότητα στὶς γυναῖκες, ἐνῶ παραμένει ἄγνωστο ἂν προσφερόταν καὶ στὰ παιδιά.

863. Κατὰ τὴν Ἑπομυκηναϊκὴ δὲν ὑπάρχει συμπέρασμα ὡς πρὸς τὶς ἡλικίες, ἐνῶ ὡς πρὸς τὰ φύλα στὶς ταφές ἐνηλίκων ἔχει ἀποδοθεῖ με ἀμφιβολίες στὶς γυναῖκες.

γεωμετρικές)⁸⁶⁴, σε όλες τις θέσεις με εύρηματα εκτός από τα κτερίσματα γύρω από την τεφροδόχο κατά τη Γεωμετρική Περίοδο, όπου πιθανόν να προσφερόταν μόνο σε παιδιά. Άδιακρίτως ηλικίας συναντάται και η **χειροποίητη** (μη ἐγχάρακτη) **κεραμική** στις ταφές σώματος (Πρωτογεωμετρική, Γεωμετρική Περίοδος) στη γεωμετρική Ἀργολίδα και ἀδιακρίτως φύλου. Στις γεωμετρικές ταφές τέφρας ίσως προσφερόταν ἀδιακρίτως φύλου και ηλικίας γύρω από την τεφροδόχο, ενώ έχει αποδοθεί στο στρώμα πυρᾶς μόνο στις γυναίκες (ἄγνωστο ἂν προσφερόταν και στα παιδιά). Ἀντίστοιχα συμβαίνουν και με τα **ειδώλια**, τα ὁποία ἀποδόθηκαν με ἀμφιβολίες στους ἐφήβους και τα παιδιά στις ταφές σώματος κατά την Ὑστεροελλαδική και τη Γεωμετρική Περίοδο⁸⁶⁵, ενώ στις πρωτογεωμετρικές ταφές τέφρας, ἀποδόθηκαν στους **ἐνηλίκους** (σε γυναίκες) στο στρώμα πυρᾶς (ἄγνωστο ἂν προσφέρονταν και σε παιδιά).

*Ἐπιπλέον καταγράφονται και σαφείς ἀντιφάσεις στη διαχρονική χρήση τύπων στην ἴδια περιοχή ἀκόμα και στὸν ἴδιο τύπο ταφῆς. Οἱ παρατηρήσεις ἀφοροῦν στην Ἀττική ἐκτός ἂν σημειώνεται διαφορετικά. Ἡ **οἰνοχόη** στις ταφές σώματος κατά την Ὑπομυκηναϊκή Περίοδο ἀποδόθηκε μόνο στους ἄνδρες ἀπὸ τοὺς ἐνηλίκους, ενώ κατά τη Γεωμετρική προσφερόταν ἀδιακρίτως φύλου. Ἀδιακρίτως φύλου προσφερόταν και στις ταφές τέφρας τῆς Πρωτογεωμετρικῆς στο στρώμα πυρᾶς⁸⁶⁶, ενώ κατά τη Γεωμετρική προσφέρονταν μόνο σε ἄνδρες ἀπὸ τοὺς ἐνηλίκους⁸⁶⁷. Ὑπάρχει ἐπομένως πιθανότητα διαφορετικῆς χρήσης ὡς πρὸς τὰ φύλα στο στρώμα πυρᾶς τῶν δύο περιόδων. Ἡ "**πολλαπλότητα**" τύπων συναντάται στις πρωτογεωμετρικές ταφές σώματος πιθανῶς μόνο σε τάφους παιδιῶν, ενώ στις γεωμετρικές ἀδιακρίτως ηλικίας. Ὁ **σφηκωτήρας** ἀποδόθηκε στις ταφές σώματος πιθανόν μόνο σε ἐνηλίκους κατά την Ὑστεροελλαδική, ενώ προσφερόταν ἀδιακρίτως ηλικίας κατά τη Γεωμετρική (βλ. κ.ἄ. σ. 401). Τὸ **κύπελλο** στις ταφές σώματος ἀποδόθηκε κατά την Ὑστεροελλαδική Περίοδο με ἀμφιβολίες στις ταφές ἀνηλίκων, κατά την Ὑπομυκηναϊκή με βεβαιότητα στις ταφές παιδιῶν (και στὴν Ἀργολίδα), κατά την Πρωτογεωμετρική και πάλι με ἀμφιβολίες στα παιδιά, και τέλος ... κατά τη Γεωμετρική φανερά προσφέρονταν ἀδιακρίτως ηλικίας (και φύλου) και στις τρεῖς περιοχές. Ὡς πρὸς τὰ φύλα, προσφερόταν στο στρώμα πυρᾶς κατά την Πρωτογεωμετρική Περίοδο ἀδιακρίτως, κατά τη Γεωμετρική ὁμως μόνο στις γυναίκες ἀπὸ τοὺς ἐνηλίκους (παραμένει ἀσαφές τὸ ἂν προσφερόταν και σε παιδιά). Ἡ χρήση τῶν **πυξίδων** διαφοροποιεῖται στις ταφές σώματος τῆς Εὐβοίας ἀπὸ την Πρωτογεωμετρική Περίοδο, πού προσφέρθηκαν μόνο στα παιδιά, στη Γεωμετρική, πού ἴσως προσφέρονταν μόνο στους ἐνηλίκους. Στο στρώμα πυρᾶς τῶν ταφῶν τέφρας στὴν Ἀττική ἔχουν ἀποδοθεῖ κατά την Πρωτογεωμετρική Περίοδο κατά πιθανότητα στις γυναίκες και τὰ παιδιά, ενώ κατά τη*

864. Ἡ πιθανότητα ἀποκλειστικῆς προσφορᾶς τῆς στα παιδιά γύρω ἀπὸ την τεφροδόχο κατά τη Γεωμετρική Περίοδο εἶναι μᾶλλον ἀμελητέα.

865. Καί πάλι δὲν εἶναι σαφές ἂν πρέπει νὰ θεωρηθεῖ ὅτι τὸ ἴδιο ἰσχύει και κατά την Ὑπομυκηναϊκή και Πρωτογεωμετρική Περίοδο.

866. Δὲν εἶναι σαφές ἂν προσφερόταν και σε παιδιά, και παραμένει ἀδιευκρίνιστο τὸ τί συνέβαινε στο περιβάλλον τῆς τεφροδόχου.

867. Γύρω ἀπὸ την τεφροδόχο ἀδιακρίτως ηλικίας, στο στρώμα πυρᾶς δὲν γνωρίζουμε ἂν προσφέρονταν και σε παιδιά.

Γεωμετρική προσφέρονταν άδιακρίτως φύλου και ηλικίας.

Σέ άλλες περιπτώσεις ή διαφοροποίηση στή χρήση είναι μόνο πιθανή. Ο άμφορέας με λαβές στόν λαιμό στίς ταφές τέφρας ώς τεφροδόχος χρησιμοποιόταν άδιακρίτως κατά τήν Πρωτογεωμετρική, ένω κατά τή Γεωμετρική άποδόθηκε με άμφιβολίες στους άνδρες από τους ένηλικούς νεκρούς, και δέν γνωρίζουμε άν χρησιμοποιόταν και σέ ταφές παιδιών. Ωστόσο, τήν ίδια περίοδο προσφερόταν άδιακρίτως φύλου γύρω από τήν τεφροδόχο.

Μιά άλλη διαφορά χρήσης είναι μάλλον φαινομενική. Πρόκειται για εκείνη του **άμφορίσκου**, που στίς ύστεροελλαδικές και ύπομυκηναϊκές ταφές σώματος στήν Άττική προσφέρεται άδιακρίτως ηλικίας, ένω στίς γεωμετρικές μόνο στα παιδιά. Ωστόσο, τó σχήμα του τύπου και ή συχνότητά του διαφέρει χαρακτηριστικά από περίοδο σέ περίοδο και σαφώς ó γεωμετρικός άμφορίσκος, ó όποιος είναι άσυνήθης και έχει βρεθεί κυρίως στήν Έλευσίνα, είναι διαφορετικό άγγείο από τόν ύστεροελλαδικό και τόν ύπομυκηναϊκό, όποτε και ή διαφορά είναι εικονική. Τό ίδιο ισχύει και για τά ύστεροελλαδικά και ύπομυκηναϊκά "**κομβία**" (βλ. σημ. 350, 377).

Οί τοπικές διαφορές έθίμων, που σημειώθηκαν στα προηγούμενα κεφάλαια, φαίνεται ότι σέ όρισμένες περιπτώσεις έχουν διαχρονική ισχύ. Υπάρχουν όμως και όμοιότητες διαχρονικές μεταξύ περιοχών. Έτσι, στή χρήση του δαχτυλιδιού παρατηρείται διαχρονική όμοιότητα ώς πρός τήν προσφορά του άδιακρίτως ηλικίας στήν Άττική και τήν Άργολίδα, και ταυτόχρονα πιθανή διαφοροποίηση τής Εύβοιας, όπου ίσως προσφερόταν μόνο στα παιδιά στίς ταφές σώματος (Πρωτογεωμετρική) και στους λακκοειδείς (Γεωμετρική). Ως πρός τά φύλα προσφερόταν διαχρονικά στίς γυναίκες στήν Άττική, αλλά άδιακρίτως φύλου κατά τή Γεωμετρική στήν Άργολίδα και τήν Εύβοια. Τά ίδια ισχύουν σέ γενικές γραμμές και για τήν **πόρπη** με διαφοροποίηση για τήν Πρωτογεωμετρική περίοδο, κατά τήν όποία στήν Άττική ίσως προσφέρονταν άδιακρίτως φύλου στίς ταφές τέφρας (βλ. κ.ά. 400), στήν Άργολίδα ίσως μόνο σέ παιδιά (άντι άδιακρίτως ηλικίας) και στήν Εύβοια άπποδόθηκαν μόνο στα παιδιά με βεβαιότητα. Για τίς **περόνες** δέν υπάρχουν συμπεράσματα ώς πρός τά φύλα στίς περιοχές έντός τής Άττικής, ένω ώς πρός τήν ηλικία προσφέρονταν άδιακρίτως στήν Άττική και τήν Άργολίδα. Δέν έχουμε στοιχεία για τήν Εύβοια.

Ωστόσο, διαχρονική διαφοροποίηση ίσως δηλώνουν και οί διαφορές από τόπο σέ τόπο χωρίς χρονική συνέχεια. Διαφορά στή χρήση των **πυξίδων** παρατηρήθηκε μεταξύ Εύβοιας και Άργολίδας (παιδιά-ένήλικοι άντιστοιχώς) κατά τήν Πρωτογεωμετρική Περίοδο, ένω στή γεωμετρική Άττική προσφέρονταν άδιακρίτως ηλικίας. Τό **μαχαίρι** στό δείγμα πρωτογεωμετρικών τάφων τής Άργολίδας άποδόθηκε μόνο στους ένηλικούς, ένω στή γεωμετρική Άττική προσφερόταν άδιακρίτως ηλικίας (και φύλου). Τά **όστá ζώων** στίς ταφές σώματος τής γεωμετρικής Άττικής έχουν άποδοθεί με άμφιβολίες στους ένηλικούς, ένω στό δείγμα πρωτογεωμετρικών τάφων τής Άργολίδας προσφέρθηκαν μόνο στα παιδιά. Ο **άμφορέας με λαβές στόν λαιμό** στό δείγμα τής Άργολίδας συναντάται κατά τή Γεωμετρική μόνο σέ τάφους ένηλικών, ένω στήν Άττική άδιακρίτως ηλικίας και φύλου. Ο **κάνθαρος** στίς

πρωτογεωμετρικές ταφές σώματος στην Εύβοια όριστηκε ως παιδικός δείκτης, ενώ στις γεωμετρικές στην Ἀττική και την Ἀργολίδα προσφερόταν αδιακρίτως φύλου και ηλικίας⁸⁶⁸.

*Συμφωνία μεταξύ περιοχών παρατηρείται και ως προς την αδιακρίτως φύλου και /ή ηλικίας προσφορά τύπων στις ταφές σώματος*⁸⁶⁹. Ὁ σκύφος προσφερόταν αδιακρίτως ηλικίας στις ταφές σώματος Ἀττικής και Ἀργολίδας ἀπὸ τὴν Πρωτογεωμετρικὴ κ.έ. (καὶ αδιακρίτως φύλου κατὰ τὴ Γεωμετρικὴ)· ἡ λήκυθος αδιακρίτως ηλικίας στὴν Ἀττικὴ καὶ στὴν Ἀργολίδα κατὰ τὴν Πρωτογεωμετρικὴ Περίοδο, στὴν Ἀττικὴ καὶ στὴν Εὐβοία κατὰ τὴ Γεωμετρικὴ. Ἐπίσης αδιακρίτως ηλικίας στὴν Ἀττικὴ καὶ τὴν Ἀργολίδα συναντᾶται ἡ "χύτρα" καὶ γενικὰ ἡ χειροποίητη (μὴ ἐγγράρακτη) κεραμεικὴ κατὰ τὴ Γεωμετρικὴ Περίοδο· στὴν Ἀττικὴ τὸ ἴδιο καὶ κατὰ τὴν Πρωτογεωμετρικὴ. Καὶ ἡ οἰνοχόη προσφερόταν αδιακρίτως ηλικίας καὶ μάλιστα καὶ στὶς τρεῖς περιοχές. Ὁ ἀμφορίσκος προσφερόταν αδιακρίτως ηλικίας στὴν Ἀττικὴ κατὰ τὶς δύο πρωιμότερες περιόδους καὶ στὴν Εὐβοία κατὰ τὴν Πρωτογεωμετρικὴ.

Ὡστόσο ὑπάρχει καὶ μία ἀσυνεχὴς συμφωνία σὲ δείκτη μεταξὺ Ἀττικής καὶ Εὐβοίας: ὁ κάλαθος στὶς ταφές σώματος προσφερόταν κατὰ τὴν Πρωτογεωμετρικὴ Περίοδο στὴν Εὐβοία καὶ κατὰ τὴ Γεωμετρικὴ στὴν Ἀττικὴ μόνο στοὺς ἀνηλίκους. Ἡ συνεπὴς ἀπόδοση τῶν δόλων στοὺς ἀνδρες καὶ στὶς τρεῖς περιοχές γίνεται κατὰ σύμβαση, ὅπως προναφέρθηκε.

Τὰ συμπεράσματα γιὰ τοὺς ἀσυνήθεις τύπους ὡς σύνολο εἶναι ἀνομοιογενῆ καὶ τελοῦν ὑπὸ ἀμφισβήτηση βάσει ὧν ἀναφέρθηκαν παραπάνω γιὰ τὴν πρόχου (βλ. κ.ά. σ. 402). Ἄς ἀναφερθεῖ, ὡστόσο, ὅτι γιὰ τὶς ταφές σώματος τῆς Ἀργολίδας ἔχουμε στοιχεῖα ἀπὸ τὴν Πρωτογεωμετρικὴ καὶ Γεωμετρικὴ Περίοδο (προσφορά αδιακρίτως ηλικίας), ἐνῶ τὰ στοιχεῖα γιὰ τὴν Ἀττικὴ ἀφοροῦν στὴν Ὑπομυκηναϊκὴ (δείκτης ταφῆς ἐνηλίκου ὑπὸ ἀμφισβήτηση) καὶ στὶς ταφές τέφρας τῆς Πρωτογεωμετρικῆς (ἴσως μόνο σὲ γυναῖκες καὶ παιδιὰ). Γιὰ τὴν Εὐβοία στὶς ταφές σώματος κατὰ τὴν Πρωτογεωμετρικὴ ἔχουν ἀποδοθεῖ μόνο στὰ παιδιὰ.

868. Ἡ μόνη ἐνδειξη γιὰ τὶς ταφές τέφρας ἀφορᾶ στὴ Γεωμετρικὴ Περίοδο, κατὰ τὴν ὁποία ἔχουν ἀποδοθεῖ στοὺς ἀνδρες καὶ ἴσως στὰ παιδιὰ, καὶ δὲν προκύπτει γενικότερο συμπέρασμα.

869. Ὅλες οἱ παρατηρήσεις ἀφοροῦν στὴν Ἀττικὴ, ἐκτὸς ἀν δηλώνεται διαφορετικὰ.

ΚΕΦΑΛΑΙΟ V

ΓΕΝΙΚΟ ΣΥΜΠΕΡΑΣΜΑ

Τὰ ταφικά ἔθιμα τῶν ἐπίμαχων χρόνων χαρακτηρίζονται ἀπὸ ποικιλία καὶ ἐλαστικότητα τόσο ὡς πρὸς τοὺς τύπους τῶν ταφικῶν ἀποθέσεων ὅσο καὶ ὡς πρὸς τὴ συνήθεια τοῦ κτερισμοῦ. Ἡ ἐλαστικότητα ὡς πρὸς τὸν κτερισμὸ ἀποδεικνύεται εὐθὺς ἐξ ἀρχῆς ἀπὸ τὸ γεγονός ὅτι σημαντικό τμήμα τῶν ταφῶν δὲν εἶχαν καθόλου κτερίσματα. Ἄλλὰ καὶ στοὺς κτερισμένους τάφους ἡ ποικιλία τῶν τύπων κτερισμάτων, τῆς συχνότητας καὶ τῶν συνδυασμῶν τους εἶναι ἀνεξάντλητη. Ποικίλες εἶναι καὶ οἱ θέσεις καὶ οἱ τρόποι προσφορᾶς τῶν κτερισμάτων στὸν τάφο (στὸ δάπεδο, ψηλότερα ἀπὸ τὴν ταφή, ἔξω ἀπὸ τὸν τάφο, γύρω ἀπὸ τὴν τεφροδόχο, στὸ στρώμα πυρᾶς, ἐναπόθεση, θραύση, ἐνδεχομένως καύση κ.ο.κ.). Τὸν κανόνα στοὺς τρόπους προσφορᾶς ἀποτελεῖ ἡ ἀκεραιότητα τῶν κτερισμάτων μὲ ἔξαιρση τὸ στρώμα πυρᾶς τῶν ταφῶν τέφρας καὶ τῶν θέσεων ἀποτέφρωσης τοῦ Λευκαντίου.

Τὰ ταφικά σύνολα καὶ ὑποσύνολα κατὰ κύριο λόγο δὲν διαφοροποιοῦνται ὡς πρὸς τοὺς τύπους κτερισμάτων. Ἐξαιρση ἀποτελεῖ ἡ διακριτικὴ ἀντιμετώπιση ὀρισμένων τύπων κτερισμάτων, πού θὰ ἀναφερθοῦν στὴ συνέχεια, κυρίως στὸ στρώμα πυρᾶς, ἐν ἀντιθέσει μὲ τὸ περιβάλλον τῆς τεφροδόχου. Οἱ σχετικὲς παρατηρήσεις ἀφοροῦν σὲ μικρὸ ἀριθμὸ τάφων, ἀλλὰ δὲν πρέπει νὰ ξεχνᾶμε ὅτι οἱ τάφοι μὲ κτερίσματα στὸ στρώμα πυρᾶς ὑπολείπονται σημαντικὰ τοῦ συνόλου τῶν ταφῶν τέφρας⁸⁷⁰, ἰδίως πρὸς τὸ τέλος τῆς Γεωμετρικῆς Περιόδου. Ὅπωςδήποτε οἱ ὁμοιότητες τῶν ταφικῶν συνόλων καὶ ὑποσυνόλων ὡς πρὸς τοὺς τύπους κτερισμάτων εἶναι πολλαπλάσιες τῶν διαφοροποιήσεων. Ἐπομένως φαίνεται ὅτι ἕνας τύπος ἀγγείου (ὄπως καὶ ἄλλων κτερισμάτων) δὲν ἐπιτελοῦσε ἀπαραίτητα ἕναν καὶ μοναδικὸ ρόλο στὸν τάφο καὶ μπορεῖ σὲ ἄλλες περιπτώσεις νὰ ἀποδόθηκε ὡς προσφορὰ αὐτοῦ καθ' ἑαυτοῦ τοῦ ἀντικειμένου, σὲ ἄλλες ὡς δοχεῖο τῆς προσφορᾶς (τοῦ περιεχομένου του), σὲ ἄλλες ὡς κατάλοιπο τελετουργίας καὶ σὲ ἄλλες ὡς φορέας μεταφυσικοῦ νόηματος. Τὸ κάθε παράδειγμα ἑνὸς τύπου παίρνει τὸ νόημα του ἀπὸ τὸν τρόπο προσφορᾶς του καὶ ἐπομένως εἶναι τὸ ταφικὸ σύνολο καὶ ὑποσύνολο πού δείχνει τὸ νόημα τῶν τύπων, καὶ ὄχι οἱ τύποι τὸ νόημα τοῦ περιβάλλοντος συνόλου τους.

Γιὰ λίγους τύπους ὡστόσο διαπιστώθηκε ἐπιλεκτικὴ χρήση:

- οἱ **κάλαθοι** (κατὰ τὴν Πρωτογεωμετρικὴ στὴν Ἀττικὴ συναντῶνται μόνο στὸ περιβάλλον τῆς τεφροδόχου, στὴν Εὐβοία μόνο ἀκέραιοι στοὺς λακκοειδεῖς καὶ πλήρεις στὶς θέσεις ἀποτέφρωσης, ἐνῶ κατὰ τὴ Γεωμετρικὴ βρέθηκαν καὶ σπασμένοι στοὺς λακκοειδεῖς

870. Κατὰ τὴν Πρωτογεωμετρικὴ Περίοδο περίπου οἱ μισές, κατὰ τὴ Γεωμετρικὴ 22 ταφές εἶχαν στρώμα πυρᾶς μὲ κτερίσματα ἐναντι 142 τεφροδόχων. Οἱ τύποι κτερισμάτων μὲ ἰδιαιτερότητες πού ἀναφέρονται ἐδῶ, ἔχουν βρεθεῖ καὶ στὶς ταφές σώματος.

και απουσιάζουν από τις θέσεις αποτέφρωσης)

- τα κύπελλα (στην Ἀττική μόνο στο στρώμα πυρᾶς σπασμένα κατά την Πρωτογεωμετρική, ενώ μόνο (ή τουλάχιστον και) στο περιβάλλον της τεφροδόχου, ἀκέραια, κατά τη Γεωμετρική Περίοδο),

- τα "θήλαστρο" (μόνο στις ταφές σώματος της Ἀττικής και στους λακκοειδείς του Λευκαντίου),

- οι τύποι της χειροποίητης ἐγγάρακτης κεραμεικής: οι πήλινες "χάντρες", τα σφονδύλια, οι πυξίδες και τα ἡμισφαιρικά ἀγγεία, που ἔχουν ὅμως και μὴ ἐγγάρακτες ἐκδοχές, καθώς και τα πήλινα ὁμοιώματα (στις ταφές τέφρας στην Ἀττική κατά κανόνα στο στρώμα πυρᾶς, και μάλιστα τὰ μικροαντικείμενα κατ' ἐξαίρεση ἀκέραια),

- ἡ ὕδρια (μόνο ταφικό ἀγγείο τῶν ταφῶν σώματος στην Ἀττική),

- τὰ πολλὰ παραδείγματα ἑνὸς τύπου ἀγγείου (στην Ἀττική μόνο στο στρώμα πυρᾶς τῶν ταφῶν τέφρας, στο Λευκαντί μόνο στους λακκοειδείς),

- οι ἀμφορίσκοι (κατά την Πρωτογεωμετρική μόνο ἀκέραιοι στο Λευκαντί - και στις θέσεις αποτέφρωσης),

- τὰ κοσμήματα ἀπὸ χάντρες και τὰ εἰδῶλια στο Λευκαντί (μόνο στους λακκοειδείς),

Ἐπίσης σπανίζουν στην Ἀττική οι ἀμφορεῖς και τὰ ὄπλα στις ταφές σώματος και τὰ ἀγγεία πόσεως στο στρώμα πυρᾶς, ἐνῶ εἶναι ἰδιαίτερος συχνὰ τὰ μαχαίρια, οι "χύτερες" και οι πυξίδες στο στρώμα πυρᾶς κατά τη Γεωμετρική Περίοδο.

Ἡ ἐρμηνεία τῶν διαφοροποιήσεων αὐτῶν κρύβεται συχνὰ στις τελετουργίες, που λάμβαναν χώρα κατά τη διαδικασία της ταφῆς. Βεβαίως μπορεί νὰ ὑπάρχουν και ἄλλα γενοποια αἷτια, ὅπως π.χ. ἡ ἀντίληψη γιὰ τὸ περιεχόμενο ἑνὸς ἀγγείου (π.χ. τοῦ ἀμφορίσκου), που ἴσως ἀπαγόρευε τὴ θραύση του ἢ οι ἰδιότητες τοῦ νεκροῦ, που ἀπέκλειαν ἢ ἐπέβαλλαν ἕναν τύπο (π.χ. τὸ "θήλαστρο" και τὴν ὕδρια σὲ σχέση μὲ συγκεκριμένη ἡλικιακὴ ὁμάδα). Γιὰ τὰ κύπελλα και τοὺς καλάθους, σὲ συσχέτισμό και μὲ τὴ σπάνιδα τῶν ἀγγείων πόσεως ἀπὸ τὸ στρώμα πυρᾶς, δὲν ὑπάρχει εὐκολὴ ἐρμηνεία. Μπορεῖ κανεὶς νὰ σκεφτεῖ τὴ συνθήκη τῶν χοῶν και τῆς θυμιάσης, ἀλλὰ αὐτὸ δὲν ἐρμηνεύει τὴν ἀλλαγὴ στην ἀντιμετώπισή τους ἀπὸ τὴ μία περίοδο στην ἄλλη.

Τὸ στρώμα πυρᾶς φέρει τὰ πιὸ σαφῆ διακριτικὰ χαρακτηριστικὰ (σὲ ἀντιπαράβολὴ μὲ τὸ περιβάλλον τῆς τεφροδόχου): τὴν ἀποσπασματικότητα τῶν κτερισμάτων του, τοὺς περισσότερους ἀπὸ τοὺς προαναφερθέντες τύπους κτερισμάτων, καθώς και τὰ πολλὰ παραδείγματα ἑνὸς τύπου ἀγγείου, τὰ ὁποῖα παραπέμπουν σὲ εἰδικὴ τελετουργία. Στὰ πλαίσια αὐτῆς τῆς τελετουργίας πρέπει νὰ εἰδωθοῦν οι τύποι τῆς ἐγγάρακτης κεραμεικής και ἡ αὐξημένη συχνότητα τῶν τύπων που προαναφέρθηκαν (βλ. κ.ἀ. σ. 112-113, 230).

Ἡ ἐξέταση τῶν κτερισμάτων ὡς πρὸς τις πληθυσμιακὲς ὁμάδες ὀδήγησε σὲ ἕνα δυσδιάβατο πλέγμα συσχέτισμων, στο ὁποῖο οι ἀδιευκρίνιστες λεπτομέρειες κατέχουν κρισιμο ρόλο, διότι κυριαρχοῦν και συσκοτίζουν τὴν εἰκόνα. Παρ' ὅλ' αὐτὰ μέσα στὴ σχεδὸν

χαοτική εικόνα διακρίνονται τακτικές χωρίς όμως απόλυτη ισχύ. Είναι χαρακτηριστικό το γεγονός ότι οι περισσότερες από αυτές τις συνήθειες διαπιστώθηκαν σε τμήμα μόνο του συνολικού εύρους των ταφικών εθίμων. Το πεδίο ισχύος της κάθε μίας από τις συνήθειες, που διαπιστώθηκαν, καθορίζεται από έναν συνδυασμό παραμέτρων: από τη χρονική περίοδο, την περιοχή, τον τύπο ταφής, τη θέση του κτερίσματος στην ταφή. Δηλαδή: ένας τύπος μπορεί να τεκμηριώνεται ως δείκτης π.χ. μόνο σε μία περίοδο και περιοχή και όχι στις υπόλοιπες, ή μόνο στις ταφές τέφρας και όχι στις ταφές σώματος, ή μόνο στο στρώμα πυράς και όχι γύρω από την τεφροδόχο. Μια άκρως μορφή αυτού του φαινομένου είναι το να καθορίζεται ένας τύπος ως δείκτης π.χ. μόνο για το στρώμα πυράς των γεωμετρικών ταφών τέφρας της Ἀττικής, και ένδεχομένως όχι για τις άλλες περιόδους στην ίδια περιοχή, ούτε κατά την ίδια περίοδο στις άλλες περιοχές, ούτε στις ταφές σώματος ίδιας περιόδου και περιοχής, ούτε καν στο περιβάλλον της τεφροδόχου των ταφών τέφρας ίδιας περιοχής και περιόδου. Ἐπομένως, οι παρατηρούμενες "κανονικότητες" αποτελούν τμήμα της συνολικής κατάστασης, ή όποια περιλαμβάνει ποικίλες διαφοροποιήσεις ή ασάφειες ως προς τη σχέση των τύπων κτερισμάτων και των πληθυσμιακών ομάδων.

Διαχρονικά παρατηρήθηκαν 10 θεωρητικά βέβαιοι δείκτες στην Ἀττική: (Ένας ανδρικός, 6 γυναικείοι, 2 γυναικείοι ή παιδικοί και Ένας παιδικός):

- το **δαχτυλίδι** και η **περόνη** και στους δύο τύπους ταφής (δείκτης ταφής γυναίκας ή έφηβης ή παιδιού)
- η **πόρπη** στις ταφές σώματος (δείκτης ταφής γυναίκας ή έφηβης ή παιδιού βλ. κ.π..)
- το "**θήλαστρο**" στις ταφές σώματος (δείκτης ταφής παιδιού)
- ο **άμφορέας με λαβές στην κοιλιά** και ο **άμφορέας με λαβές στον ώμο** ως τεφροδόχοι κατά την Πρωτογεωμετρική και τη Γεωμετρική Περίοδο (δείκτες ταφής γυναίκας στις ταφές ενηλίκων)
- το **σφονδύλι**, ή **χειροποίητη έγχάρακτη κεραμική** και πιθανόν ή **πήλινη "χάντρα"** στο στρώμα πυράς των ταφών τέφρας κατά την Πρωτογεωμετρική και τη Γεωμετρική Περίοδο (δείκτες ταφής γυναίκας στις ταφές ενηλίκων).
- τα **όπλα** σε όλα τα σύνολα εύρεσης τους⁸⁷¹ (και στην Εύβοια), αλλά όχι πάντα με ισχυρά ανασκαφικά δεδομένα (δείκτης ταφής άνδρα στις ταφές ενηλίκων).

Ἐντίστοιχα με το δαχτυλίδι και την περόνη ίσως ισχύουν για την **πόρπη** και στις ταφές τέφρας, αλλά αυτό δεν είναι απόλυτως βέβαιο έξ αιτίας της εύρεσης του τύπου σε έναν πιθανό τάφο άνδρα Πρωτογεωμετρικής Περιόδου. Με αυτά τα συμπεράσματα συνάδει ή πιθανή απόδοση του **σφηκωτήρα** στις γυναίκες (ένηλικες και έφηβες) και στα παιδιά στις ταφές σώματος. Ἄλλη πιθανή συμφωνία κατά την Πρωτογεωμετρική και Γεωμετρική Περίοδο παρατηρήθηκε στη χρήση του **άμφορέα με λαβές στο χείλος** γύρω από την τεφροδόχο (δείκτης ταφής άνδρα), καθώς και του **είδωλιου** στις ταφές σώματος (μόνο σε

871. Βλ. για τόν έκτενή σχετικό προβληματισμό κ.δ. σ. 265, 301, 304, 329.

ἀνήλικους).

Διαχρονική συμφωνία παρατηρήθηκε και ως προς την προσφορά τύπων αδιακρίτως φύλου και/ή ηλικίας. Ἀδιακρίτως και φύλου και ηλικίας προσφερόταν ὁ **σκύφος** στις ταφές σώματος ἀπὸ τὴν Ὑπομυκηναϊκή και ἐξῆς, ἐνῶ στις ταφές τέφρας ἀδιακρίτως φύλου ἀπὸ τὴν Πρωτογεωμετρική και ἐξῆς⁸⁷². ἀδιακρίτως ηλικίας στις ταφές σώματος, ἡ **ληκύθος**⁸⁷³, ἡ **χάντρα** (πλὴν τῶν πῆλινων) μὲ κενὸ κατὰ τὴν Ὑπομυκηναϊκή, ἡ **οἰνοχόη** ἀπὸ τὴν Ὑπομυκηναϊκή και ἐξῆς, ὁ **ψευδόστομος**, ἡ **χειροποίητη κεραμεική** (ἐγγάρακτη και μὴ, συμπεριλαμβανομένης τῆς "χύτρας") και ἡ **πρόχους** ἀπὸ τὴν Πρωτογεωμετρική και ἐξῆς.

Γιὰ τὴν Εὐβοια και τὴν Ἀργολίδα τεκμηριώνονται διαχρονικὰ ἐλάχιστες συνήθειες. Ὡς πρὸς τοὺς δείκτες ὑπάρχουν διαχρονικὰ στοιχεῖα μόνο γιὰ τὸ **ξίφος** στὴν Εὐβοια (δείκτης ταφῆς ἀνδρῶν ἀπὸ τὴν Πρωτογεωμετρική και ἐξῆς). Πιθανὴ συμφωνία παρατηρήθηκε στὸ δείγμα τάφων τῆς Ἀργολίδας κατὰ τὴν Πρωτογεωμετρική και Γεωμετρική Περίοδο στὴ χρήση τοῦ **ἀμφορέα μὲ λαβὲς στὸ λαιμὸ** (πιθανὸς δείκτης ἐνηλίκου). Διαχρονικὰ προσφέρονταν στὴν Ἀργολίδα ἀδιακρίτως ηλικίας ὁ **σκύφος**, ἡ **οἰνοχόη** και ἡ **χειροποίητη μὴ ἐγγάρακτη κεραμεική**.

Διαγράφονται ἐπίσης σαφεῖς διαχρονικὲς ἀσυμφωνίες χρήσης. Στὴν Ἀττικὴ τὸ **κύπελλο** προσφερόταν στις ταφές σώματος διαφορετικὰ ἀπὸ περίοδο σὲ περίοδο ὡς πρὸς τὶς ηλικιακὲς ομάδες⁸⁷⁴. Τὸ ἴδιο πιθανὸν νὰ ἰσχύει γιὰ τὴν **"πολλαπλότητα"**⁸⁷⁵ καθὼς και γιὰ τὴν **πυξίδα**⁸⁷⁶ στις ταφές σώματος τῆς Εὐβοίας. Ἡ **πόρπη** στὴν Εὐβοια ἀποδόθηκε στὰ παιδιά στις πρωτογεωμετρικὲς ταφές σώματος και στοὺς γεωμετρικοὺς λακκοειδεῖς τάφους, ἐνῶ ἔχει βρεθῆ σὲ γεωμετρικὲς ταφές τέφρας ἐνηλίκων. Ἡ **οἰνοχόη**⁸⁷⁷ προσφερόταν διαφορετικὰ ὡς πρὸς τὰ φύλα στις ταφές σώματος και ἴσως στις ταφές τέφρας τῆς Ἀττικῆς.

Πρέπει ἐπίσης νὰ ἀναφερθῆ και μία ἄλλη, πιθανὴ ἀλλὰ ἐπίμαχη ἀσυμφωνία στὴν Ἀττικὴ: ὁ **ἀμφορέας μὲ λαβὲς στὸν λαιμὸ** στις ταφές τέφρας ὡς τεφροδόχος κατὰ τὴν Πρωτογεωμετρική φαίνεται ὅτι προσφερόταν ἀνεξαρτήτως φύλου, ἐνῶ κατὰ τὴ Γεωμετρική ἀποδόθηκε μὲ ἀμφιβολίες στοὺς ἀνδρες.

Κοντὰ σὲ αὐτὲς τὶς διαχρονικὲς σχέσεις καθορίστηκαν δείκτες γιὰ μεμονωμένες περιόδους και περιοχές. Πάρα πολλοὶ ἀπὸ αὐτοὺς ὑποστηρίζονται ἀπὸ ἓνα ἢ 2 τάφους, ἐνῶ ἄλλοι, πολὺ λιγότεροι, ἀπὸ κάπως μεγαλύτερο ἀριθμὸ τάφων. Αὐτὸ, ὡστόσο, δὲν εἶναι τὸ μόνο στοιχεῖο πὸν πρέπει νὰ ληφθῆ ὑπ' ὄψιν γιὰ νὰ ἐκτιμηθῆ ἂν ἓνας δείκτης εἶναι

872. Δὲν ὑπάρχει συμπέρασμα γιὰ τὶς ταφές σώματος κατὰ τὴν Πρωτογεωμετρική. Ὑπάρχει πιθανότητα ἐξαιρέσεως γιὰ τὸ στρώμα πυρᾶς τῶν γεωμετρικῶν ταφῶν.

873. Καὶ στις τέσσερις περιόδους, ἴσως και ἀδιακρίτως φύλου.

874. Ἀπὸ τὰ παιδιά κατὰ τὴν Ὑπομυκηναϊκή (πιθανῶς και κατὰ τὴν Ὑστεροελλαδική, ἴσως κατὰ τὴν Πρωτογεωμετρική), σὲ ὅλες τὶς ηλικίες κατὰ τὴ Γεωμετρική.

875. Κατὰ τὴν Πρωτογεωμετρική Περίοδο ἴσως μόνο στὰ παιδιά, ἐνῶ κατὰ τὴ Γεωμετρική ἀδιακρίτως ηλικίας.

876. Κατὰ τὴν Πρωτογεωμετρική Περίοδο προσφέρεται μόνο στὰ παιδιά, ἐνῶ κατὰ τὴ Γεωμετρική πιθανὸν μόνο στοὺς ἐνηλίκους.

877. Στις ταφές σώματος προσφερόταν μόνο στοὺς ἀνδρες κατὰ τὴν Ὑπομυκηναϊκή, ἀλλὰ και στὰ δύο φύλα κατὰ τὴ Γεωμετρική). Καὶ στὸ στρώμα πυρᾶς τῶν ταφῶν τέφρας πιθανὸν νὰ ὑπῆρχε διαφορὰ, ἀπὸ τὴν προσφορά ἀδιακρίτως φύλου κατὰ τὴν Πρωτογεωμετρική, σὲ προσφορά μόνο στοὺς ἀνδρες ἀπὸ τοὺς ἐνηλίκους.

ισχυρότερα ή ασθενέστερα τεκμηριωμένους. Πρέπει επίσης να συνυπολογισθεί ή αναλογία των διαφόρων πληθυσμιακών ομάδων σε κάθε σύνολο τάφων καθώς και ή διάδοση κάθε τύπου κτερίσματος. Με αυτή τή συλλογιστική έκτιμάται ότι όλοι οι παιδικοί δείκτες τής Ύστεροελλαδικής Περιόδου δέν μπορούν να θεωρηθούν ισχυροί, έστω κι άν βασίζονται σε 7 ή 9 τάφους, γιατί οι προσδιορισμένοι τάφοι παιδιών τής περιόδου είναι τετραπλάσιοι των αντίστοιχων τάφων ένηλίκων. Αντιθέτως, μπορούν να θεωρηθούν ισχυροί δείκτες όρισμένοι από τους δείκτες των ένηλίκων τής περιόδου. Αντίστοιχα μη ισχυροί είναι πολλοί από τους παιδικούς δείκτες τής Ύπομυκηναϊκής στην Άττική, καθώς και τής Πρωτογεωμετρικής στο Λευκαντί, αλλά και όλοι οι δείκτες ταφής γυναίκας των ταφών τέφρας κατά τήν Πρωτογεωμετρική Περίοδο στην Άττική. Επιπλέον, δέν μπορούν να θεωρηθούν ισχυροί οι δείκτες τής Αργολίδας, γιατί τó δείγμα τάφων από αυτή τήν περιοχή είναι περιορισμένο, γεγονός πού άποτελεί παράγοντα αύξημένης άβεβαιότητας. Θα άναφερθούν ώστόσο στις άκόλουθες γενικές παρατηρήσεις προς χάριν των συγκρίσεων. Αντίθετα, δέν περιλαμβάνονται στα άκόλουθα οι δείκτες πού καθορίστηκαν μόνο κατά πιθανότητα, τις περισσότερες φορές έπειδή άμφισβητούνται από μεμονωμένες έξαιρέσεις.

Οί περιορισμένοι χρονικά δείκτες με ισχυρότερη ύποστήριξη είναι⁸⁷⁸:

Γιά τις ταφές σώματος στην Άττική:

Ύστεροελλαδική Περίοδος: ή **περόνη** και τó **δαχτυλίδι** (δείκτες ένηλίκου ή έφήβου)

Ύπομυκηναϊκή: τó **κύπελλο** (παιδικός δείκτης)

Γεωμετρική: ή "**πολλαπλότητα**" (δείκτης ταφής γυναίκας στους ένηλικούς), ó **πολύ μεγάλος άριθμός άγγείων** (δείκτες ταφής γυναίκας ή έφηβης στην έκάστοτε ήλικιακή ομάδα), τó **τριποδικό άγγείο** (δείκτης ταφής έφηβης), ó **σκαραβαίος** (δείκτης ένηλίκου), ó **κάλαθος**, τó **όμοιομα ξύγους ύποδημάτων** και ή **σφαίρα** (δείκτες παιδιού ή έφήβου), ή **πήλινη "χάντρα"** (δείκτης παιδιού ή έφηβης), τó **βραχιόλι** (παιδικός δείκτης)

Γιά τις ταφές τέφρας στην Άττική:

Γεωμετρική Περίοδος: ó **κάνθαρος** (άνδρικός δείκτης γύρω από τήν τεφροδόχο), ó **κρατήρας** (άνδρικός δείκτης πάνω από τήν ταφή), ή **πρόχους** τεφροδόχος (παιδικός δείκτης), ή **σφαίρα** (παιδικός δείκτης άγνωστης θέσης)

Γιά τις ταφές τέφρας στην Εϋβοία:

Πρωτογεωμετρική Περίοδος: ó τεφροδόχος **άμφορέας με λαβές στην κοιλιά** (γυναικελός δείκτης στις ταφές ένηλίκων).

878. Οί δείκτες φύλου στις ταφές τέφρας σε όλες τις περιπτώσεις καθορίστηκαν ύπό τήν προϋπόθεση ότι γνωρίζουμε ότι ó νεκρός είναι ένηλικός. Δέν περιλαμβάνονται έδώ οι δείκτες με διαχρονική ισχύ, πού προαναφέρθηκαν (βλ. κ.ά. σ. 409).

Και οι δείκτες με αδύναμη ή μάλλον αδύναμη υποστήριξη:

Για τις ταφές σώματος στην Ἀττική:

Υστεροελλαδική Περίοδος: το **προχοΐδιο** και το **δστρεο** (παιδικοί δείκτες), το **"κομβίο"** (δείκτης ενηλίκου)

Υπομυκηναϊκή: η **οινοχόη** (δείκτης άνδρα στους ενηλίκους), ή **φλάσκη** (δείκτης γυναίκας), ή **δίωτος λήκυθος** (δείκτης γυναίκας ή παιδιοῦ)

Πρωτογεωμετρική: το **σφονδύλι** (δείκτης ενηλίκου)

Γεωμετρική: η **σκυφοειδής λάκαινα-πυξίδα** (γυναικείος δείκτης στις ταφές ενηλίκων), ο **άμφορίσκος**, το **άγγειο πόσεως με προχότη**, ή **οινοχόη-λήκυθος**, το **όμοίωμα ροδιοῦ** (δείκτης παιδιοῦ), το **χαλκό άγγειο** (δείκτης ενηλίκου)

Για τις ταφές σώματος στην Ἀργολίδα:

Υπομυκηναϊκή Περίοδος: το **κύπελλο** και ο **σκύφος** (παιδικοί δείκτες)

Πρωτογεωμετρική: ο **κέρνος**, ή **πυξίδα**, το **μαχαίρι/έγχειρίδιο** και το **ειδώλιο** (δείκτες ενηλίκου), τὰ **δστα ζώου** (δείκτες παιδιοῦ)

Γεωμετρική: η **"πολλαπλότητα"** (δείκτης γυναίκας), ή **πρόχους** (δείκτης γυναίκας στις ταφές ενηλίκων), ο **άμφορέας με λαβές στον λαιμό**, ο **κρατήρας** και το **χαλκό άγγειο** (δείκτες ενηλίκου), ο **άμφορίσκος** (γυναίκας στις ταφές ενηλίκων) και ο **αριβαλλος** (γυναίκας)

Για τις ταφές σώματος στην Εύβοια:

Πρωτογεωμετρική Περίοδος: ο **κάλαθος**, ο **κάνθαρος**, ή **πυξίδα**, ή **πόρπη**, ή **"πολλαπλότητα"** (δείκτες παιδιοῦ)

Για τις ταφές τέφρας στην Ἀττική:

Πρωτογεωμετρική Περίοδος: το **ειδώλιο** (ως δείκτης γυναίκας στο στρώμα πυρᾶς)

Γεωμετρική: το **κύπελλο** και ή **μη έγχάρακτη χειροποίητη κεραμεική** στο στρώμα πυρᾶς (γυναικείοι δείκτες), ή **σκυφοειδής λάκαινα-πυξίδα**, το **πινάκιο**, ή **ύψιλαιμος πρόχους** και ή **έδρια** γύρω από την τεφροδόχο (γυναικείοι δείκτες), ο **άμφορέας με λαβές στο χείλος**, το **υπόστατο/τρίπους** και το **μαχαίρι ή έγχειρίδιο** γύρω από την τεφροδόχο (άνδρικός δείκτης).

Ο πίνακας, που ακολουθεί, παρουσιάζει τους μη διαχρονικούς δείκτες κατά ηλικιακή ομάδα και περίοδο⁸⁷⁹:

879. "Όταν δέν δηλώνεται άλλος τόπος, ο δείκτης ισχύει για την Ἀττική. Βλ. και σημ. 188.

Όμάδα	ΥΕ	ΥποΜ	ΠοΓ	Γεομ.
Γυναίκες		<u>ταφές σώματος:</u> φλάσκη	<u>ταφές τέφρας:</u> στρ.π. ειδώλιο Εύβ.: άμφορέας μέ λαβές στην κοιλιά τεφροδόχος	<u>ταφές σώματος:</u> Άργολ.: "πολλαπλότητα", άρύβαλλος, <u>ταφές τέφρας:</u> στρ.π.: κύπελλο, γύρω: σκυφοειδής λάκαινα-πυξίδα, πινάκιο, ύψιλαιμος πρόχους, ύδρεια
Γυναίκες ή έφηβες				<u>ταφές σώματος:</u> μεγάλος άριθμός άγγειων
Γυναίκες ή παιδιά		<u>ταφές σώματος:</u> δίωτος λήκυθος		<u>ταφές σώματος:</u> σκυφοειδής λάκαινα-πυξίδα, "πολλαπλότητα", Άργολ.: άμφ/σκος, πρόχους, ένώτιο
Έφηβες				<u>ταφές σώματος:</u> τριποδικό άγγειο <u>ταφές σώματος:</u> πήλινη "χάντρα"
Άνδρες				<u>ταφές τέφρας:</u> γύρω: άμφορέας μέ λαβές στο χέιλος, κάνθαρος, μαχαίρι, ύπόστατο/τρίπους πάνω: κρατήρας Εύβοια: μαχαίρι
Άνδρες ή παιδιά		<u>ταφές σώματος:</u> οίνοχόη		
Ένήλικοι	<u>ταφές σώματος:</u> "κομβίο"		<u>ταφές σώματος:</u> σφονδύλι Άργολ.: πυξίδα, μαχαίρι, κέρνος, ειδώλιο	<u>ταφές σώματος:</u> χαλκό άγγειο, σκαραβαίος, Άργολ.: άμφορέας μέ μέ λαβές στον λαϊμό
Ένήλικοι ή έφηβοι	<u>ταφές σώματος:</u> δαχτυλίδι, περόνη			
Έφηβοι ή παιδιά				<u>ταφές σώματος:</u> κάλαθος, όμοίωμα ύποδημάτων, σφαίρα
Παιδιά	<u>ταφές σώματος:</u> προχοΐδιο , όστρεο	<u>ταφές σώματος:</u> κύπελλο Άργολ.: σκύφος	<u>ταφές σώματος:</u> Εύβοια: πυξίδα, κάλαθος, κάνθαρος, "πολλαπλότητα", πόρπη. Άργολ.: όστα ζώων	<u>ταφές σώματος:</u> οίνοχόη-λήκυθος, άγγειο πόσεως μέ προχοή, άμφορίσκος, βραχιόλι, όμοίωμα ροδιού <u>ταφές τέφρας:</u> πρόχους τεφροδόχος, σφαίρα άγνωστης θέσης

Σέ ό,τι άφορά τίς ηλικιακές όμάδες, όμάδα κλειδι άποτελούν οί ταφές τών έφήβων, διότι στα κτερίσματά τους συνυπάρχουν τύποι που κατά τά άλλα συναντώνται μόνο σε ταφές ένηλίκων ή μόνο σε ταφές παιδιών. Θα ήταν παρ' όλ' αυτά παρακινδυνευμένο νά ύποστηριχθεί ότι όλες οί ταφές έφήβων είχαν άπαραιτήτως "μεικτά" κτερίσματα ή ότι όλες οί ταφές μέ

άντιφατικά ως πρὸς τὴν ἡλικία κτερίσματα εἶναι ταφές ἐφήβων, δεδομένου ὅτι τὰ μεικτὰ κτερίσματα ἐνδέχεται νὰ ὀφείλονται σὲ δωρητὲς ἄλλης ἡλικίας ἀπὸ τὸν νεκρὸ, ἐνῶ δὲν μπορεῖ νὰ ἀποκλειστεῖ καὶ τὸ ἐνδεχόμενον ἕνας τάφος ἐφήβου νὰ ἔχει δείκτες μόνο ταφῆς παιδιοῦ ἢ μόνο ταφῆς ἐνηλίκου.

Κατὰ τὰ ἄλλα παραμένει ἀσαφὲς τὸ ἂν νεκροὶ τοῦ ἴδιου φύλου ἀλλὰ διαφορετικῆς ἡλικίας λάμβαναν τοὺς ἴδιους τύπους-δείκτες φύλου, τὸ ἂν δηλαδὴ κτερίσματα ποὺ ἦταν κατάλληλα γιὰ ἕναν ἄνδρα, ἦταν κατάλληλα μόνο γιὰ τὰ ἀγόρια καὶ ὄχι καὶ γιὰ τὰ κορίτσια, καὶ ἀντίστοιχα γιὰ τὶς γυναῖκες καὶ τὰ κορίτσια, ἀφοῦ ἐλάχιστων παιδιῶν (ὄπως καὶ ἐφήβων) τὸ φύλο ἔχει προσδιοριστεῖ ὀστεολογικῶς. Διαπιστώθηκε ὅτι ὁρισμένοι τύποι ἀποτελοῦν δείκτες ταφῶν εἴτε γυναικῶν εἴτε παιδιῶν, ἀγνώστου φύλου ὁμῶς. Ὑπάρχουν καὶ περιορισμένες ἐνδείξεις γιὰ κοινότητα τύπων μεταξὺ τῶν ταφῶν γυναικῶν καὶ τῶν ταφῶν κοριτσιῶν, ἀπὸ μία πρωτογεωμετρικὴ καὶ μία γεωμετρικὴ ταφή κοριτσιοῦ (βλ. κ.ἀ. σ. 266-7, 297). Οἱ ὑπόλοιποι τάφοι παιδιῶν ποὺ ἔχουν προσδιοριστεῖ ἀπὸ ὀστεολόγο ὡς πρὸς τὸ φύλο, δὲν περιεῖχαν χαρακτηριστικὰ κτερίσματα. Καθορίστηκαν ἐπίσης δείκτες κοινοὶ γιὰ τὶς ταφές γυναικῶν καὶ ἐφήβων κοριτσιῶν (δαχτυλίδι, πόρπη, περόνη, μέγας ἀριθμὸς ἀγγείων). Ὡστόσο, στὶς ταφές ἐφήβων κοριτσιῶν ἀποδόθηκαν κατ' ἀποκλειστικότητα δύο τύποι ποὺ δὲν ἔχουν βρεθεῖ σὲ ταφές γυναικῶν: τὸ τριποδικὸ ἀγγεῖο καὶ ἡ πῆλινη "χάντρα" στὶς ταφές σώματος (σ. 315). Αὐτὸ ἴσως ἀποτελεῖ ἐνδειξη ὅτι δὲν ὑπῆρχε ἀπόλυτη κοινότητα δεικτῶν σὲ διαφορετικὲς ἡλικιακὲς ομάδες τοῦ ἴδιου φύλου, ἂν καὶ εἶναι γεγονός ὅτι τὸ μὲν τριποδικὸ ἀγγεῖο εἶναι ἕνας σπανιότατος τύπος, ἡ δὲ πῆλινη "χάντρα" προσφερόταν καὶ σὲ γυναῖκες στὶς ταφές τέφρας. Κοινὸς δείκτης ταφῆς ἄνδρα ἢ παιδιοῦ καθορίστηκε κατὰ τὴν Ὑπομυκηναϊκὴ Περίοδο ἢ οἰνοχόη (βλ. κ.ἀ. σ. 241): ἐπίσης, ὁ τάφος ἐφήβου ἀγοριοῦ, Ker. G 13, εἶχε κτερίσματα-δείκτες ταφῆς ἄνδρα (ἀλλὰ καὶ ἄλλα, ποὺ συσχετίζονται μὲ τὶς ταφές γυναικῶν βλ. κ.ἀ. σ. 325, 329-30). Πάντως, τὰ διαθέσιμα στοιχεῖα ἀπὸ τὶς ταφές παιδιῶν εἶναι πολὺ λίγα ὥστε νὰ ὑποστηρίξουμε ὅτι, ὅσες ἀπὸ αὐτὲς εἶχαν κτερίσματα ποὺ στὶς ταφές ἐνηλίκων συναντῶνται εἴτε στὶς ταφές γυναικῶν εἴτε στὶς ταφές ἀνδρῶν, εἶναι ἀντιστοίχως ταφές κοριτσιῶν ἢ ἀγοριῶν. Ἐπιπλέον ὑπόκειται καὶ τὸ ἐνδεχόμενον ὁρισμένα ἀπὸ τὰ "ἐνήλικα" κτερίσματα νὰ εἶναι προσφορὲς ζώντων ἐνηλίκων σὲ τάφο παιδιοῦ καὶ νὰ ἀντιπροσωπεύουν τὸν δωρητὴ καὶ ὄχι τὸν νεκρὸ.

Ὁ βαθμὸς διάδοσης τῆς ταφῆς τέφρας γιὰ τὰ παιδιά εἶναι ἄλλο ἕνα ἐρώτημα. Τὸ γεγονός ὅτι στὶς ταφές τέφρας δὲν ἔχουν βρεθεῖ "θήλαστρα", φαίνεται νὰ ἐνισχύει τὴν ἀποψη ὅτι ἡ κατηγορία τῶν παιδιῶν ποὺ τὰ λάμβανε ὡς κτερίσμα (βρέφη;), δὲν ἀποτεφρώνονταν ὥστόσο δὲν ἀποκλείεται νὰ διέφυγαν τὴν προσοχὴ ταφῆς τέφρας παιδιῶν, βρεφικῆς, νηπιακῆς ἢ καὶ μεγαλύτερης ἡλικίας, λόγῳ τῆς πλήρους ἀποσύνθεσης τῶν λειψάνων τους μετὰ τὴν ἀποτέφρωση, ἰδίως ἂν συνηθίζονταν νὰ θάβονται χωρὶς τεφροδόχο.

Ἐπιπλέον παρατηροῦνται ἀρκετὲς διαφορὲς ἀπὸ περιοχὴ σὲ περιοχὴ, εἴτε κατὰ τὴ διάρκεια τῆς ἴδιας περιόδου εἴτε σὲ διαφορετικὲς περιόδους. Οἱ παρατηρήσεις τελοῦν ἐν ἀμφιβόλῳ ὡς πρὸς τοὺς δείκτες τῆς Ἀργολίδας, ἐξ αἰτίας τῶν περιορισμῶν τοῦ δείγματος τῶν

τάφων της, που χρησιμοποιήθηκε εδώ. Ασφαλής είναι η διαφοροποίηση στη χρήση του **δαχτυλιδιού** και της **πόρπης** ως προς τα φύλα στην Αττική από τη μία μεριά και στην Εύβοια και την Αργολίδα από την άλλη⁸⁸⁰. Ως προς τις ηλικίες διαφοροποιείται η προσφορά του **σφονδύλιου** και του **αμφορίσκου** (Αττική - Αργολίδα)⁸⁸¹ και του **κανθάρου** (Εύβοια- Αττική, Αργολίδα)⁸⁸². Πιθανές διαφοροποιήσεις παρατηρήθηκαν ως προς τα φύλα μεταξύ Αττικής και Αργολίδας στη χρήση της **πρόχου**⁸⁸³ και του **περιδεραίου**⁸⁸⁴, και μεταξύ Αργολίδας/Αττικής και Εύβοιας στη χρήση του **ένωτιου**⁸⁸⁵. ως προς τις ηλικίες πιθανόν να διαφοροποιείται η χρήση του **αμφορέα με λαβές στον λαιμό**⁸⁸⁶, της **πυξίδας** (Εύβοια - Αργολίδα)⁸⁸⁷, των **όστων ζώων**⁸⁸⁸, των **ειδωλίων**⁸⁸⁹, του **μαχαιριού/έγχειριδίου**⁸⁹⁰. Χαρακτηριστική είναι η διαφοροποίηση στη χρήση των κοσμημάτων.

Βεβαίως καταγράφονται και ομοιότητες μεταξύ των τριών περιοχών, αλλά αφορούν κυρίως στη διαπίστωση αδιακρίτως ηλικίας και/ή φύλου προσφορά. Αδιακρίτως και φύλου και ηλικίας, και στις τρεις περιοχές στις ταφές σώματος προσφερόταν το **κύπελλο** κατά τη Γεωμετρική περίοδο⁸⁹¹ και ο **σκύφος** τουλάχιστον από την Πρωτογεωμετρική κ.έ.· επίσης στις ταφές σώματος κατά τη Γεωμετρική, ο **κάνθαρος** στην Αττική και την Αργολίδα, και η **ύψιλαιμος πρόχους** στην Αττική και την Εύβοια. Αδιακρίτως μόνο ως προς το φύλο προσφερόταν στις ταφές τέφρας στην Αττική και την Εύβοια το **χαλκό άγγειο**. Αδιακρίτως ως προς την ηλικία προσφέρεται στις ταφές σώματος και στις τρεις περιοχές τουλάχιστον από την Πρωτογεωμετρική και μετά, η **οινοχόη**, ενώ στην Αττική και την Αργολίδα κατά τη Γεωμετρική ή **πρόχους** (κατά την Πρωτογεωμετρική και στην Εύβοια), η **χειροποίητη κεραμική** κάθε είδους, το **δαχτυλίδι**, ή **περόνη** (τουλάχιστον κατά την Πρωτογεωμετρική).

880. Κατά την Υστεροελλαδική Περίοδο στην Αττική το δαχτυλίδι καθορίστηκε ως δείκτης ενηλίκου ή έφηβου, ενώ στην Αργολίδα έχει βρεθεί σε τάφους παιδιών. Κατά τη Γεωμετρική Περίοδο στις ταφές σώματος ενηλίκων τόσο το **δαχτυλίδι** όσο και η **πόρπη** στην Αργολίδα προσφερόταν αδιακρίτως φύλου, ενώ στην Αττική καθορίστηκαν ως δείκτες ταφής γυναίκας. Στις ταφές τέφρας της περιόδου οι τύποι αυτοί στο έσωτερικό της τεφροδόχου στη μὲν Αττική καθορίστηκαν ως γυναικείοι δείκτες στις ταφές ενηλίκων, στη δὲ Εύβοια προσφερόταν αδιακρίτως φύλου. Βλ. κ.ά. πιο αναλυτικά.
881. Σφονδύλι: Έχει αποδοθεί κατά αποκλειστικότητα στους ενηλίκους στις πρωτογεωμετρικές ταφές σώματος στην Αττική, ενώ προσφερόταν αδιακρίτως ηλικίας στην Αργολίδα. Αμφορίσκος: κατά τη Γεωμετρική στις ταφές σώματος έχει αποδοθεί στην Αττική στα παιδιά· ενώ στην Αργολίδα προσφέρεται και στις γυναίκες.
882. Δείκτης ταφής παιδιού στις ταφές σώματος της Εύβοιας κατά την Πρωτογεωμετρική περίοδο, ενώ προσφερόταν αδιακρίτως στην Αργολίδα κατά τη Γεωμετρική.
883. Στην Αττική προσφερόταν στις ταφές σώματος αδιακρίτως ηλικίας και φύλου, ενώ στην Αργολίδα καθορίστηκε ως γυναικείος ή παιδικός δείκτης κατά τη Γεωμετρική Περίοδο. Ωστόσο και στις ταφές τέφρας της Αττικής κατά τη Γεωμετρική Περίοδο έχει αποδοθεί στα παιδιά (τεφροδόχος).
884. Τα αυτά με το δαχτυλίδι και την πόρπη (βλ. σημ. 880) πιθανώς ίσχυαν και για το περιδέραιο στις ταφές σώματος.
885. Κατά τη Γεωμετρική Περίοδο έχει αποδοθεί στις γυναίκες στις ταφές σώματος στην Αττική (πιθανώς και στην Αργολίδα), ενώ στους λακκοειδείς της Εύβοιας ίσως προσφερόταν αδιακρίτως.
886. Κατά τη Γεωμετρική Περίοδο, στις ταφές σώματος, στη μὲν Αττική προσφερόταν αδιακρίτως φύλου και ηλικίας, στη δὲ Αργολίδα μόνο σε ενηλίκους.
887. Κατά την Πρωτογεωμετρική Περίοδο στις ταφές σώματος στην Εύβοια καθορίστηκε δείκτης παιδιού, ενώ στην Αττική και την Αργολίδα έχει βρεθεί σε τάφο ενηλίκου.
888. Στις ταφές σώματος της γεωμετρικής Αττικής έχουν αποδοθεί με αμφιβολίες στους ενηλίκους, ενώ στην πρωτογεωμετρική Αργολίδα φαίνεται ότι προσφερόταν μόνο στα παιδιά.
889. Στην Αττική έχουν αποδοθεί με αμφιβολίες στις ταφές σώματος έφηβων και παιδιών κατά την Υστεροελλαδική και τη Γεωμετρική Περίοδο. Αντίθετα στο δείγμα ταφών της Αργολίδας αποδίδονται κατά την Πρωτογεωμετρική Περίοδο στις ταφές ενηλίκων.
890. Στις πρωτογεωμετρικές ταφές σώματος στην Αργολίδα θεωρήθηκε δείκτης ταφής ενηλίκου, στην Αττική προσφέρονται αδιακρίτως ηλικίας.
891. Στις υπομνηματικές ταφές σώματος αποδόθηκε μόνο στα παιδιά, και στο στρώμα πυράς των γεωμετρικών ταφών τέφρας μόνο στις γυναίκες από τους ενηλίκους.

Και για τη **λήκυθο** προκύπτει προσφορά άδιακρίτως ηλικίας στις ταφές σώματος και στις τρεις περιοχές αλλά με στοιχεία χωρίς χρονική συνέχεια⁸⁹².

Όμοιότητες μεταξύ των περιοχών παρατηρήθηκαν και ως προς ορισμένους δείκτες χωρίς διαχρονική διάρκεια. Κοινοί δείκτες Ἀττικής και Εύβοιας είναι ο τεφροδόχος **ἀμφορέας με λαβές στην κοιλιά**⁸⁹³, ο **κάλαθος**⁸⁹⁴, το **ἀγγείο με προχοή**⁸⁹⁵ και ίσως το **βραχιόλι**⁸⁹⁶. Ὡς (πιθανοί) κοινοί δείκτες Ἀττικής και Ἀργολίδας (ταφές σώματος) προέκυψαν: το **κύπελλο**⁸⁹⁷, το **χαλκὸ ἀγγείο**⁸⁹⁸, ἡ "**πολλαπλότητα**" και πιθανόν το **ἐνώτιο**⁸⁹⁹. Ἡ **αίχμη** και το **ξίφος** βάσει τῶν εὐρημάτων εἶναι δείκτες ταφῆς ἀνδρῶν στοὺς ἐνηλίκους⁹⁰⁰ (θεωρητικά βέβαιοι στὶς γεωμετρικὲς ταφές τέφρας Ἀττικῆς και Εὐβοιας).

Τελικά, μετὰ τὰ μέχρι στιγμῆς δεδομένα δὲν ἐνδείκνυται ἡ χρῆση δεικτῶν μιᾶς περιοχῆς γιὰ τὸν προσδιορισμὸ ταφῶν ἄλλης περιοχῆς, χωρίς συγκεκριμένη ἐπιβεβαίωσή τους ἀπὸ τὶς ταφές κάθε περιοχῆς χωριστά. Ἀκόμη και ἡ κοινότητα ορισμένων δεικτῶν μεταξύ τῶν ταφῶν τέφρας τῆς Ἀττικῆς και τῆς Εὐβοιας μπορεῖ νὰ ὀφείλεται στὸ ὅτι οἱ συγκεκριμένες ταφές τῆς Εὐβοιας ἀκολουθοῦν τὰ ἀττικὰ ἔθιμα, ἀφοῦ ἡ ταφή τέφρας μετὰ τεφροδόχο δὲν φαίνεται νὰ εἶναι κυρίαρχος τύπος στὴν Εὐβοια.

Και μεταξύ τῶν δύο τύπων ταφῆς παρατηρήθηκαν διαφορές στὴ χρῆση τύπων:

Γ ε ω μ ε τ ρ ι κ ῆ Π ε ρ ῖ ο δ ο ς (σ τ ῆ ν Ἀ τ τ ι κ ῆ)

- ὁ **κάνθαρος** και τὸ **μαχαίρι/ἐγγχειρίδιο** προσφέρονται ἀδιακρίτως φύλου (και ηλικίας) στὶς ταφές σώματος, ἀλλὰ μόνο σὲ ἀνδρες στὶς ταφές τέφρας ἐνηλίκων γύρω ἀπὸ τὴν τεφροδόχο

- τὸ **κύπελλο** ἀδιακρίτως φύλου και ηλικίας στὶς ταφές σώματος, ἀλλὰ μόνο σὲ γυναῖκες στὸ στρώμα πυρᾶς στὶς ταφές τέφρας ἐνηλίκων (ἴσως και μέσα στὴν τεφροδόχο, ἀδιακρίτως γύρω τῆς σὲ Ἀττικὴ και Εὐβοια)

- ἡ **πρόχους** ἀδιακρίτως ηλικίας στὶς ταφές σώματος, ἀλλὰ μόνο σὲ παιδιὰ ὡς τεφροδόχος

- ἡ **οινοχόη-λήκυθος** μόνο στὰ παιδιὰ στὶς ταφές σώματος, ἀλλὰ ἀδιακρίτως ηλικίας στὶς ταφές τέφρας

- ἡ **ὑψίλαιμος πρόχους** ἀδιακρίτως φύλου (και ηλικίας) στὶς ταφές σώματος (και στὴν Εὐβοια), ἀλλὰ μόνο στὶς γυναῖκες στὶς ταφές ἐνηλίκων γύρω ἀπὸ τὴν τεφροδόχο

- ἡ "**πολλαπλότητα**" μόνο στὶς γυναῖκες ἀπὸ τοὺς ἐνηλίκους στὶς ταφές σώματος, ἀλλὰ ἀδιακρίτως φύλου στὶς ταφές τέφρας γύρω ἀπὸ τὴν τεφροδόχο

892. Στὴν Ἀττικὴ κατὰ τὴν Ὑστεροελλαδική, Ὑπομυκηναϊκὴ και Γεωμετρικὴ Περίοδο, στὴν Ἀργολίδα κατὰ τὴν Πρωτογεωμετρικὴ και στὴν Εὐβοια κατὰ τὴ Γεωμετρικὴ.

893. Ἀποδόθηκε στὶς ταφές γυναικῶν, δταν πρόκειται γιὰ ταφή ἐνηλίκου, κατὰ τὴν Πρωτογεωμετρικὴ.

894. Παιδικὸς δείκτης στὶς ταφές σώματος στὴν Ἀττικὴ κατὰ τὴ Γεωμετρικὴ Περίοδο, στὴν Εὐβοια κατὰ τὴν Πρωτογεωμετρικὴ.

895. Δείκτης ταφῆς παιδιοῦ στὶς ταφές σώματος τῆς Γεωμετρικῆς Περιόδου.

896. Παιδικὸς δείκτης στὶς ταφές σώματος τῆς Γεωμετρικῆς Περιόδου στὴν Ἀττικὴ, ἴσως και στοὺς λακκοειδεῖς τῆς Εὐβοιας.

897. Παιδικὸς δείκτης κατὰ τὴν Ὑπομυκηναϊκὴ.

898. Στὶς γεωμετρικὲς ταφές μόνο στοὺς ἐνηλίκους.

899. Δείκτης ταφῆς γυναικῆς στοὺς ἐνηλίκους κατὰ τὴ Γεωμετρικὴ.

900. Βλ. πίν. σ. 396-8.

- ή **πήλινη "χάντρα"** μόνο σε ανήλικους στις ταφές σώματος, αλλά τουλάχιστον σε ένηλικους (στις γυναίκες, άγνωστο αν προσφερόταν και σε παιδιά) στις ταφές τέφρας

Σε αυτές τις διαφορές μπορούμε να προσθέσουμε ως χαρακτηριστική και την πιθανότητα διαφορής ως προς τη χρήση της **οινοχόης** (άδιακρίτως ηλικίας και φύλου στις ταφές σώματος, αλλά ίσως μόνο σε άνδρες στις ταφές τέφρας)· επίσης την πιθανή διαφορά στη χρήση του **άμφορέα με λαβές στον λαιμό** ως τεφροδόχου (ίσως ανδρικός δείκτης, ενώ στις ταφές σώματος προσφερόταν άδιακρίτως φύλου). Επίσης τα **ειδώλια** στις ταφές σώματος αποδόθηκαν μόνο στους ανήλικους (ήδη από την Ύστεροελλαδική), ενώ στις ταφές τέφρας κατά την Πρωτογεωμετρική σε ένηλικους (γυναίκες, άγνωστο αν προσφέρονταν και στα παιδιά), και ο **κάλαθος** μόνο σε ανήλικους στις ταφές σώματος, αλλά άδιακρίτως ηλικίας στις ταφές τέφρας.

Σ τ ή ν Ε υ β ο ι α

- ή **πόρπη** προσφερόταν στις ταφές σώματος κατά την Πρωτογεωμετρική στα παιδιά, ενώ κατά τη Γεωμετρική στις ταφές τέφρας και σε ένηλικους, ενώ στους λακκοειδείς μόνο στα παιδιά

Βεβαίως, από τους προαναφερθέντες δείκτες μόνο ο **κάνθαρος**, ή **πήλινη "χάντρα"** και ή **πρόχους τεφροδόχος** είναι θεωρητικά ισχυροί.

Οί όμοιότητες μεταξύ των τύπων ταφής είναι:

Γ ε ω μ ε τ ρ ι κ ή Π ε ρ ί ο δ ο ς (σ τ ή ν ' Α τ τ ι κ ή)

- ο **άμφορέας με λαβές στον λαιμό** προσφερόταν άδιακρίτως φύλου στις ταφές σώματος και γύρω από την τεφροδόχο στις ταφές τέφρας (άλλα πιθανώς μόνο σε άνδρες ως τεφροδόχος, βλ. κ.ά.)

- ο **κάνθαρος** άδιακρίτως φύλου στις ταφές σώματος και στο στρώμα πυράς των ταφών τέφρας (μόνο σε άνδρες γύρω από την τεφροδόχο στις ταφές ένηλικών)

- το **κύπελλο** προσφερόταν άδιακρίτως φύλου και ηλικίας στις ταφές σώματος και στις ταφές τέφρας γύρω από την τεφροδόχο (άλλα μόνο σε γυναίκες στο στρώμα πυράς στις ταφές ένηλικών)

- ή **σκυφοειδής λάκαινα-πυξίδα** αποδόθηκε μόνο σε γυναίκες (ίσως και σε παιδιά) και στις ταφές σώματος και γύρω από την τεφροδόχο στις ταφές τέφρας

- το **δαχτυλίδι** και ή **πόρπη** αποδόθηκαν μόνο σε γυναίκες στις ταφές σώματος και τέφρας ένηλικών

- ή **περόνη** αποδόθηκε μόνο στις γυναίκες από τους ένηλικους στις ταφές σώματος και στις ταφές τέφρας στο έσωτερικό της τεφροδόχου (και κατά την Πρωτογεωμετρική, αλλά πιθανόν να προσφέρονταν άδιακρίτως γύρω από την τεφροδόχο κατά την Γεωμετρική)

- ή **σφαίρα** αποδόθηκε στους ανήλικους στις ταφές σώματος, στα παιδιά στις ταφές τέφρας

Πρωτογεωμετρική Περίοδος (στήν Ἀττική)

- ὁ **σκύφος** προσφερόταν ἀδιακρίτως φύλου καὶ ἡλικίας στὶς ταφές σώματος καὶ στοῦ στρώμα πυρᾶς στὶς ταφές τέφρας

Πιθανὴ ὁμοιότητα παρατηρήθηκε στὴν προσφορὰ τοῦ **ἐνωτίου**, τοῦ **περιδεραίου** καὶ τοῦ **πινακίου** στὶς γυναῖκες ἀπὸ τοὺς ἐνηλίκους, καθὼς καὶ στὴν προσφορὰ τῆς **αἰχμῆς** στοὺς ἄνδρες.

Θεωρητικὰ ἰσχυροὺς δείκτες ἀποτελοῦν τὰ **κοσμήματα** καὶ ἡ **σφαῖρα**.

Τελικά, οὔτε ἡ χρῆση δεικτῶν διαπιστωμένων στὸν ἕνα τύπο ταφῆς μπορεῖ αὐτομάτως νὰ γίνῃ ἀποδεκτὴ γιὰ τὸν προσδιορισμὸ νεκρῶν θαμμένων μὲ τὸν ἄλλο τύπο ταφῆς.

Ἄξιοσημείωτο εἶναι τὸ ὅτι στὶς ταφές τέφρας τόσο οἱ δείκτες ὅσο καὶ ἡ ἀδιακρίτως προσφορὰ τύπων, ἀφοροῦν σὲ ὄλα τὰ ὑποσύνολα κτερισμάτων. Ὅρισμένοι τύποι καθορίστηκαν δείκτες σὲ περισσότερα τοῦ ἑνὸς ὑποσύνολο καὶ ἄλλοι, ἐνῶ καθορίστηκαν δείκτες σὲ ἕνα, προσφέρονταν ἀδιακρίτως σὲ ἄλλο. Χαρακτηριστικὸ εἶναι ὅτι δὲν παρατηρήθηκε καμμία ἀπόλυτη ἀντίθεση, δηλαδὴ ἕνας τύπος νὰ ἀποτελεῖ δείκτη τοῦ ἑνὸς φύλου σὲ ἕνα ὑποσύνολο καὶ δείκτη τοῦ ἄλλου φύλου σὲ ἄλλο ὑποσύνολο.

Διαφορὲς μεταξὺ διαφορετικῶν συνόλων στὶς ταφές τέφρας στὴν Ἀττική:

- ὁ **ἀμφορέας μὲ λαβὲς στὴν κοιλιά** συναντᾶται ὡς τεφροδόχος μόνον γιὰ γυναῖκες στὶς ταφές ἐνηλίκων, ἐνῶ προσφερόταν ἀδιακρίτως φύλου στοῦ στρώμα πυρᾶς κατὰ τὴν Πρωτογεωμετρικὴ Περίοδο

- ὁ **κάνθαρος** δείκτης ταφῆς ἄνδρα γύρω ἀπὸ τὴν τεφροδόχο, προσφερόταν ἀδιακρίτως φύλου στοῦ στρώμα πυρᾶς

- τὸ **κύπελλο** καθορίστηκε ὡς γυναικεῖος δείκτης στοῦ στρώμα πυρᾶς (στὶς ταφές ἐνηλίκων- ἀδιακρίτως φύλου ὅμως κατὰ τὴν Πρωτογεωμετρικὴ), ἐνῶ προσφερόταν ἀδιακρίτως γύρω ἀπὸ τὴν τεφροδόχο κατὰ τὴν Γεωμετρικὴ Περίοδο

- πιθανὴ διαφορὰ ἀποτελεῖ κατὰ τὴν Γεωμετρικὴ Περίοδο ὁ **ἀμφορέας μὲ λαβὲς στὸν λαιμὸ**, ὁ ὁποῖος ὡς τεφροδόχος ἴσως ἀποτελεῖ ἀνδρικό δείκτη, ἐνῶ γύρω ἀπὸ τὴν τεφροδόχο προσφερόταν ἀδιακρίτως φύλου.

Μόνον ὁ τεφροδόχος **ἀμφορέας μὲ λαβὲς στὴν κοιλιά** ἀποτελεῖ θεωρητικὰ ἰσχυρὸ δείκτη.

Ὅμοιότητες μεταξὺ διαφορετικῶν συνόλων στὶς ταφές τέφρας στὴν Ἀττική:

- ἡ **πυξίδα** κατὰ τὴν Γεωμετρικὴ προσφερόταν ἀδιακρίτως φύλου γύρω ἀπὸ τὴν τεφροδόχο καὶ στοῦ στρώμα πυρᾶς, ἐνῶ κατὰ τὴν Πρωτογεωμετρικὴ πιθανὸν νὰ προσφερόταν μόνον στὶς γυναῖκες ἀπὸ τοὺς ἐνηλίκους καὶ στὶς δύο αὐτὲς θέσεις

- ὁ **σκύφος** προσφερόταν ἀδιακρίτως φύλου γύρω ἀπὸ τὴν τεφροδόχο καὶ στοῦ στρώμα πυρᾶς κατὰ τὴν Πρωτογεωμετρικὴ

- τὸ **δαχτυλίδι** καθορίστηκε ὡς γυναικεῖος δείκτης στὶς ταφές ἐνηλίκων καὶ στοῦ ἐσωτερικοῦ τῆς τεφροδόχου καὶ στοῦ στρώμα πυρᾶς κατὰ τὴν Πρωτογεωμετρικὴ τὸ ἴδιο κατὰ τὴν Γεωμετρικὴ γιὰ τὸ ἐσωτερικὸ τῆς τεφροδόχου καὶ πιθανὸν καὶ γιὰ τὶς ἄλλες θέσεις

- τὸ **ξίφος**, ἀνδρικός δείκτης γύρω ἀπὸ τὴν τεφροδόχο (καὶ στὴν Εὐβοία) καὶ στὸ στρώμα πυρᾶς κατὰ τὴ Γεωμετρικὴ

Πιθανές ὁμοιότητες μεταξὺ διαφορετικῶν συνόλων στὶς ταφές τέφρας:

- ἡ **οἶνοχόη** καθορίστηκε μόνο ὡς πιθανὸς ἀνδρικός δείκτης γύρω ἀπὸ τὴν τεφροδόχο καὶ στὸ στρώμα πυρᾶς κατὰ τὴ Γεωμετρικὴ Περίοδο

- ἡ **"χύτρα"** καθορίστηκε ὡς γυναικεῖος δείκτης στὶς ταφές ἐνηλίκων γύρω ἀπὸ τὴν τεφροδόχο καὶ πιθανόν στὸ στρώμα πυρᾶς κατὰ τὴν Πρωτογεωμετρικὴ Περίοδο

- ἡ **αἰχμὴ** προσφερόταν σὲ ὅλες τὶς θέσεις κτερισμάτων πιθανόν μόνο σὲ ἄνδρες (στὶς ταφές ἐνηλίκων) κατὰ τὴ Γεωμετρικὴ

Θεωρητικὰ ἰσχυροὶ δείκτες εἶναι τὸ **δαχτυλίδι** καὶ καὶ τὸ **ξίφος**.

Φαίνεται λοιπὸν ὅτι ἡ γενίκευση τῆς ἰσχύος ἑνὸς δείκτη, ποὺ καθορίστηκε σὲ ἓνα ὑποσύνολο, δὲν ὑποστηρίζεται ἀπὸ τὰ δεδομένα. Δὲν ἀποκλείεται νὰ εὐσταθεῖ πράγματι, ἀλλὰ αὐτὸ πρέπει νὰ ἀποδεικνύεται γιὰ κάθε ὑποσύνολο χωριστά, δεδομένου ὅτι παρατηρήθηκαν οἱ προαναφερθεῖσες διαφορές.

Ἐπομένως προκύπτει μίᾳ καλειδοσκοπικῆ εἰκόνα. Ὡστόσο αὐτὴ ἡ εἰκόνα τεκμηριώνεται χωρὶς ἀφαιρέσεις, γενικεύσεις καὶ ἐμπειρικὴ συμπλήρωση τῶν κενῶν γνώσης. Εἶναι γεγονός ὅτι διαπιστώνονται τύποι κτερισμάτων-δείκτες, δὲν ἔχουν ὅμως γενικὴ καὶ ἀπόλυτη ἰσχύ καὶ τὸ μεγάλο ἐρώτημα εἶναι τὸ πῶς ἀλλάζει ἡ ἀντίληψη περὶ καταλληλότητας ἑνὸς τύπου γιὰ τὴ μίᾳ ἢ τὴν ἄλλη πληθυσμιακὴ ομάδα, στὴν ἴδια περιοχὴ:

α. κατὰ περίοδο στὸν ἴδιο τύπο ταφῆς (π.χ. ἄλλη ἀντίληψη στὶς ὑπομυκηναϊκὲς καὶ ἄλλη στὶς γεωμετρικὲς ταφές σώματος)

β. κατὰ τύπο ταφῆς μέσα στὴν ἴδια περίοδο (π.χ. ἄλλη ἀντίληψη στὶς γεωμετρικὲς ταφές σώματος καὶ ἄλλη στὶς γεωμετρικὲς ταφές τέφρας)

γ. κατὰ περίοδο στὸ ἴδιο ὑποσύνολο κτερισμάτων τῶν ταφῶν τέφρας (π.χ. ἄλλη ἀντίληψη γιὰ ἓναν τύπο στὸ στρώμα πυρᾶς τῶν ταφῶν τέφρας κατὰ τὴν Πρωτογεωμετρικὴ καὶ ἄλλη κατὰ τὴ Γεωμετρικὴ περίοδο)

δ. κατὰ ὑποσύνολο κτερισμάτων τῶν ταφῶν τέφρας μέσα στὴν ἴδια περίοδο (π.χ. ἄλλη ἀντίληψη στὸ σύνολο κτερισμάτων γύρω ἀπὸ τὴν τεφροδόχο καὶ ἄλλη στὸ στρώμα πυρᾶς κατὰ τὴν ἴδια περίοδο)

Πῶς ἐμφανίζεται ἓνας τύπος κτερίσματος νὰ εἶναι χαρακτηριστικὸς τοῦ φύλου ἢ τῆς ἡλικίας σὲ μίᾳ περίοδο καὶ ὄχι σὲ ἄλλη, σὲ μίᾳ περιοχὴ καὶ ὄχι σὲ ἄλλη, στὸν ἓναν τύπο ταφῆς καὶ ὄχι στὸν ἄλλον, στὸ ἓνα ὑποσύνολο κτερισμάτων καὶ ὄχι στὸ ἄλλο;

Ὅρισμένες ἀπὸ αὐτὲς τὶς ἀντιφάσεις ἐνδέχεται νὰ ὀφείλονται στὴν ἔλλειψη ἰκανῶν στοιχείων γιὰ κάθε ἓνα ὑποσύνολο τῶν ταφικῶν συνόλων. Ὡστόσο, τὰ διαθέσιμα στοιχεῖα παράγουν ἓνα πλέγμα συμφωνιῶν, διαφωνιῶν καὶ ἀβεβαιότητας ὡς πρὸς τὴ σχέση τῶν τύπων κτερισμάτων μὲ τὶς πληθυσμιακὲς ομάδες σὲ διαφορετικὰ ταφικὰ σύνολα καὶ ὑποσύνολα. Αὐτὸ τὸ φαινόμενο ἐρμηνεύεται μόνο μὲ τὴν πρόταση ὅτι ἡ παρουσία ἑνὸς ἀντικειμένου στὸν

τάφο δεν καθορίζεται αποκλειστικά από έναν παράγοντα, τον νεκρό και τις ιδιότητές του, φυσικές και κοινωνικές (φύλο, ηλικία, άλλη ιδιότητα), αλλά από ποικιλία παραγόντων. Από τα ανασκαφικά κατάλοιπα μπορούν να εικασθούν δύο από τους άλλους επιδρώντες παράγοντες:

α) η προσφορά στον νεκρό από τους συγγενείς αντικειμένων, που έχουν στενότερη σχέση με τον δωρητή παρά με τον νεκρό, και

β) ο ιδιαίτερος ρόλος του εκάστοτε αντικειμένου (σε όρισμένες περιπτώσεις και του τύπου συνολικά) στη διαδικασία της ταφής.

Φυσικά αυτές οι παράμετροι ενπλέκονται σε διαφορετικούς συνδυασμούς στους τάφους και αυτό αποτυπώνεται στο πλέγμα κανονικότητας και εξαιρέσεων, που διαπιστώνουμε.

Δέν είναι σαφές σε ποιό βαθμό επηρεάζει την επιλογή των κτερισμάτων ο κάθε ένας από αυτούς τους παράγοντες. Στις θεωρητικές εργασίες για τα ταφικά έθιμα της αρχαιότητας ο νεκρός και οι ανάγκες του προβάλλουν ως ο επικρατέστερος παράγοντας για την επιλογή των κτερισμάτων, επομένως τα δώρα των συγγενών, που δεν ταιριάζουν με τις ιδιότητες του νεκρού, αφορούν και αποτυπώνονται στις εξαιρέσεις των κανόνων. Το φαινόμενο της διαφορετικής αντίληψης τύπων σε διαφορετικά ύποσύνολα μπορεί να ερμηνευθεί από τον ρόλο του αντικειμένου στην τελετή, αφού όρισμένα αντικείμενα καταλήγουν στον τάφο επειδή χρησιμοποιήθηκαν στις τελετουργίες είτε ως σκεύη είτε ως φορείς έναγκων, αποτροπαϊκών ιδιοτήτων. Δηλαδή το ίδιο αντικείμενο ως τελετουργικό πιθανόν να μην έχει σχέση με τον νεκρό αυτόν καθ' εαυτόν, ενώ ως εφόδιο ή δώρο του, να αποκτά.

Για να αποκτήσουμε σαφέστερη εικόνα για τη σχέση αντικειμένων/πληθυσμιακών ομάδων πρέπει να κατανοηθούν μία σειρά από κρίσιμα ζητήματα:

- όπως ο λόγος επιλογής του ενός ή του άλλου τρόπου ταφής (σώματος ή τέφρας)
- ο λόγος της ύπαρξης ή της απουσίας της τεφροδόχου στις ταφές τέφρας
- ο χαρακτήρας του στρώματος πυράς και ο λόγος απουσίας από πολλές ταφές τέφρας
- η έννοια της ταφής στους λακκοειδείς του Λευκαντίου
- η θέση αποτέφρωσης των ταφών τέφρας
- οι συνήθειες κτερισμού ως προς τα φύλα των παιδιών και των εφήβων
- ο βαθμός διάδοσης της ταφής τέφρας για τα παιδιά
- ο ιδιαίτερος χαρακτήρας κάθε τύπου - δείκτη, στον οποίο και οφείλεται ή κατ' αποκλειτικότητα απόδοση στην μία ή την άλλη πληθυσμιακή ομάδα.

Οι οστεολογικές μελέτες των ταφών, με αναλυτική και εύληπτη τεκμηρίωση, είναι αναντικατάστατες για τον καθορισμό του φύλου του νεκρού, αλλά το χαμένο έδαφος από τις μέχρι τώρα ανασκαφείσες αλλά οστεολογικώς ανεκμετάλευτες ταφές μπορεί να εξερευνηθεί μόνο με επαγωγικές προσεγγίσεις όπως η παρούσα. Το ίδιο ισχύει και για την πλειονότητα των άτελως δημοσιευμένων ταφών, των οποίων αγνοούμε την πλήρη ανασκαφική εικόνα ως προς

ἐπίμαχα ζητήματα. Μιά τυποποίηση τῶν ἀνασκαφικῶν ἐκθέσεων καί τῶν ἡμερολογίων ἀνασκαφῆς ὡς πρὸς τὶς ταφές θὰ παρότρυνε τοὺς ἀνασκαφεῖς νὰ καταγράφουν ἀπαραίτητες παρατηρήσεις, π.χ. τὴν ἀκριβῆ θέση τῆς διατάραξης τοῦ συνόλου καὶ τὸ πῶς αὐτὴ ἔχει ἐπηρεάσει τὰ κτερίσματα, τὸ κατὰ πόσο εἶναι καμένα τὰ τοιχώματα τοῦ ὄρυγματος τῶν ταφῶν τέφρας, πόσο ἐκτείνεται τὸ στρώμα πυρᾶς μέσα στὸ ὄρυγμα κ.ο.κ. Χρήσιμη εἶναι ἐπίσης ἡ ἐξέταση τῶν φθορῶν κάθε ἀντικειμένου μέσω εἰδικῶν μεθόδων τῶν φυσικῶν ἐπιστημῶν.

λ., λ., IG III 3962, APMA 6 λ., IG II² 8118, APMA 6 λ. . λ. |,
AE 1862 στ. 41-53

ΤΑΦΙΚΑ ΕΘΙΜΑ ΣΤΗΝ ΑΤΤΙΚΗ ΚΑΙ ΤΗΝ ΕΥΒΟΙΑ, 1200-700 π.Χ.:

ΤΑ ΚΤΕΡΙΣΜΑΤΑ ΩΣ ΤΕΚΜΗΡΙΟ ΔΙΑΚΡΙΣΗΣ ΤΟΥ ΦΥΛΟΥ ΚΑΙ ΤΗΣ
ΗΛΙΚΙΑΣ ΤΩΝ ΝΕΚΡΩΝ

ὑπό

ΟΥΡΑΝΙΑΣ ΒΙΖΥΗΝΟΥ

Διδακτορική Διατριβή υποβληθείσα για την εκπλήρωση τῶν προϋποθέσεων
ἀπονομῆς τίτλου διδάκτορος τοῦ Πανεπιστημίου Ἰωαννίνων

ΤΟΜΟΣ Β

2010

© Οὐρανία Βιζυηνοῦ

ΠΕΡΙΕΧΟΜΕΝΑ

ΜΕΡΟΣ Β:

Παράρτημα 1: Ταφικά σύνολα	3
Παράρτημα 2: Ώρολογία άγγείων	5
Παράρτημα 3: Στοιχεία για τα φύλα και τις ηλικίες	10
Παράρτημα 4: Διαστάσεις άγγείων (μικρογραφίες)	27
Κατάλογος τάφων	55
Ύστεροελλαδική ΙΙΙ γ Περίοδος	
Λεκανοπέδιο Άττικής	57
Άττική (έκτός λεκανοπεδίου)	59
Εύβοια	71
Άργολίδα	71
Ύπομυκηναϊκή Περίοδος	
Λεκανοπέδιο Άττικής	74
Άττική (έκτός λεκανοπεδίου)	99
Εύβοια	100
Άργολίδα	103
Πρωτογεωμετρική Περίοδος	
Λεκανοπέδιο Άττικής	107
Άττική (έκτός λεκανοπεδίου)	133
Εύβοια	134
Άργολίδα	149
Γεωμετρική Περίοδος	
Λεκανοπέδιο Άττικής	159
Άττική (έκτός λεκανοπεδίου)	254
Εύβοια	301
Άργολίδα	325
Χωρίς άκριβή χρονολόγηση	
Λεκανοπέδιο Άττικής	339
Εύβοια	340
Άργολίδα	344

Παράρτημα Ι:

Τὰ ταφικά σύνολα

Στόν πίνακα πού ἀκολουθεῖ ἀποτυπώνονται τὰ μεγέθη τοῦ διαθέσιμου Ἑλικοῦ κατά τοπογραφικές ἐνότητες. Ἐνῶ γιά τήν Ἀττική καί τήν Εὐβοία τὰ μεγέθη πού παρατίθενται, ἀποδίδουν τό σύνολο τῶν δημοσιευμένων, ἔστω καί μέ ἀπλή ἀνακοίνωση, ταφῶν, τὰ μεγέθη τῆς Ἀργολίδας ἀφοροῦν στό περιορισμένο δείγμα τάφων πού χρησιμοποιήθηκε.

Οἱ τάφοι πού μποροῦν νά χρησιμοποιηθοῦν, χωρίζονται σέ ἔχοντες "πλήρη ἀνασκαφικά στοιχεῖα" (ἀδιατάρακτοι, μέ κτερίσματα ἐκτενῶς δημοσιευμένοι) καί σέ ἔχοντες "ἀμφίβολα ἀνασκαφικά στοιχεῖα" (διαταραγμένοι, μέ κτερίσματα, ἀτελῶς δημοσιευμένοι). Σαφεῖς ἐνδείξεις γιά τό φύλο καί τήν ἡλικία θεωροῦνται ἐκεῖνες πού προέρχονται ἀπό τή μελέτη τῶν ὀστέων τῶν τάφων, καθῶς καί σέ ὅ, τι ἀφορᾷ στίς παιδικές ταφές τό μικρό μέγεθος τοῦ τάφου καί κάποια παρατήρηση τοῦ ἀνασκαφέα.

Οἱ ἀριθμοί εἶναι ἐνδεικτικοί, δεδομένου ὅτι δέν συμπεριλαμβάνονται οἱ τάφοι πού χρονολογοῦνται σέ μεταβατικά διαστήματα ἢ βάσει χρονολογικοῦ συστήματος πού δέν μπορεῖ νά συνδυαστεῖ μέ τίς Επόλοιτες δημοσιεύσεις. Πρέπει νά σημειωθεῖ ἐπίσης ὅτι δέν ἀντιστοιχοῦν στήν ἀρίθμηση τῶν λημμάτων τοῦ καταλόγου τῶν τάφων γιά τόν ἴδιο λόγο καί γιατί σέ ἕνα λῆμμα μπορεῖ νά ἔχουν περιληφθεῖ πολλές ταφές, ἐφ' ὅσον αὐτές δέν εἶναι δημοσιευμένες ἢ δέν ἔχουν κτερίσματα.

Θέση	Σύνολο τάφων				Τάφοι με πλήρη ανασκαφικά στοιχεία				Τάφοι με αμφίβολα ανασκαφικά στοιχεία				Τάφοι με ανασκαφικά στοιχεία, όστεο λογική ένδειξη φύλου				Τάφοι με ανασκ. στοιχεία, άσφαλή ένδειξη ηλικίας (ύψος κλπ.)			
	ΥΕ	ΥποΜ	ΠρΓ	Γ	ΥΕ	ΥποΜ	ΠρΓ	Γ	ΥΕ	ΥποΜ	ΠρΓ	Γ	ΥΕ	ΥποΜ	ΠρΓ	Γ	ΥΕ	ΥποΜ	ΠρΓ	Γ
ΔΕΚΑΝΟ ΠΕΔΙΟ																				
Άγορά-Άρ. Πάγος	2	13	30	67	1	9	17	17	1	3	13	50		6	3	18	1	9	18	32
Άκαδημία				20+				1				20								2
Άκρόπολη		10				-				8								1		
Άκρόπ., Διχ.		1	3	2			2	2		1	1						1		2	2
Άκρόπ., Νιχ.			11	38+			6												3	13
Άκρόπ. Ν	2	29	26	75+		3	4	7	2	25	26	61			5			8	10	2
Κεραμεικός	12	142	59	140+	4	29	33	35	8	124	25	100	1	18	2	38	5	45	34	69
Κυνόσαργες				14								14								
Μητρόπολη			2;				-				2;									
Μοναστηράκι - Θησείο		2	7	17						2	5	17					2	1		6
Όλυμπιείο		1		3		-				1		3								
Πλ. Έθν. Αντιστ. (Κοτζιά)		1	3	4						1	2	3								
Πλ. Κουμουνδ.		10		57			1	6		9		51								15
Πλ. Κλαυθμώνος		1								1										
Σύνταγμα		6		1			2			2		1					2			
Ν. Ίωνία			8				2				6									
Τράχωνες				23				7				17								
Φάληρο				70								3								
Ψυρή			2	7						2	7									1
Λοιπές θέσεις				46+					2		44+									2
ΑΤΤΙΚΗ																				
Άλυκή Γλ.	1				-				1											
Ανάβυσσος				100;								100;								2
Έλευσίνα			1;	145+		-	16			1;	129+			1						35
Θορικός				44;			11				33			3	7					17
Μαραθώνας			1+	13+			4				9									
Μερέντα			1	50+							1;	46+								
Περατή	88				2				19		23					31	42			
Σαλαμίνα		100;		11		-				100;		11								
Λοιπές θέσεις				24+							24									
ΕΥΒΟΙΑ																				
Γιαλός			1			-					1									
Δρ. Συγγρού-Λυναρίων																				
Έρέτρια - Μαλακόντι				97+			14				66			6						33
Κουμάριον		3								3										
Λευκαντί	15	25	99	76	3	17	62	23	12	8	34	124	1	1	3	1	2		14	6
Ν. Λάμψακος																				
Χαλκίδα	1		7+;	8+															1	1
Λοιπές θέσεις				4								24								
ΑΡΓΟΛΙΔΑ																				
Άργος		11	45	99+		4	15	16		7	20	79		1		6	2	4	12	19
Άσίνη			67	2			17				50				4					21
Δειράς	5	2			1	1			4	1									1	
Μυκήνες	3	3	5	4	1	2	2	2	2	1	3	2		2	1	2	3	1	1	3
Ναύπλιο		4;		1						2	1								4	1
Τίρυνθα	1	7			1	2				5							1	1		
Σύνολα	130	871+	877+	1262	35	67	157	167	55	304	192	1062	2	26	19	74	51	119	122	261
			2140+			444				1018*				121				552		

Στην κατηγορία γ' περιλαμβάνονται και οι τάφοι χωρίς κτερίσματα: 40 Εσπεροελλαδικοί, 73 Επομνηναϊκοί, 176 πρωτογεωμετρικοί, 315 γεωμετρικοί. *Όταν το άθροισμα των κατηγοριών β' και γ' είναι μικρότερο της κατηγορίας α', το επλόουλο είναι τάφοι άδημοσιευτοι, για τους όποιους γνωρίζουμε μόνο την εδση εθρεσή τους.

ΠΑΡΑΡΤΗΜΑ 2: ΕΝΔΕΙΚΤΙΚΗ ΟΡΟΛΟΓΙΑ ΤΥΠΩΝ ΑΓΓΕΙΩΝ

Στόν πίνακα που ακολουθεί αντιπαραβάλλονται όροι που χρησιμοποιήθηκαν από μελετητές για τόν ίδιο τύπο αγγείου. Πρόκειται για μία ένδεικτική επιλογή που δεν εξαντλεί τή βιβλιογραφία και έχει σκοπό απλώς νά επισημάνει τό πρόβλημα.

Ακολουθούν απεικονίσεις ορισμένων τύπων κτερισμάτων (κυρίως αγγείων) σέ αντίστοιχία μέ τόν αντίστοιχο όρο. Επιλέχθηκε νά παρατεθούν σχέδια μόνο εκείνων τών τύπων για τούς όποιους μπορεί νά προκύψει σύγχυση. Όροι σαφείς όπως "άμφορες" και "οίνοχόες" δέν συμπεριλήφθηκαν. Όπου είναι αναγκαίο καταγράφεται σχετικό σχόλιο. Η παρατιθέμενες εικόνες έχουν σκοπό νά δηλώσουν μόνο τά γενικά χαρακτηριστικά του κάθε τύπου και σέ καμία περίπτωση δέν αποδίδουν τήν ποικιλία μορφών και τή χρονολογική εξέλιξή τους.

Ἑλλ. ὄρος;	Ἑλλ. ὄρος;	Freitag (AM 89)	Kraiker	Kübler Ker. IV, V	Krause	Shear	Styrenius	Cold-stream	Young	Brann	Strömb erg	Roux / Daux
Δίνος;									bowl			
Θήλαστο							feeding bottle, side spouted jug (σ. 101)					
Κάνθαρος				Becher, Kantharos (Ker. V, 211), Krater (δ.π. 210)								
Κύπελλο			Tasse	Tasse (IV)	Tasse		cup (high footed /flat based)		cup (on stand)		cup	
Κάνθαρος									Two-handled cup			
Λεκανίς				tiefe Schalle (V)	Schalle		bowl (lipless, wheelmade κλπ.)				bowl	
Λήκυθος				Känchen (Ker. I, 186, τ. 12)		Jug (AJA 40, 1936, 57, Fig. 4)						
Οἶνος/τριφυλλ. οἶν.			(Wein) kanne (IV)	(Kleeblatt-) kanne (IV)	(Kleeblatt) kanne	Picher, Jug (Hesp. 5, 28· 6, 364 μέ., εικ. 28)	oinochoe		oinochoe	pitcher	oinochoe	
Οἰνοχοῖσθη									oinochoe			
Πρόχους				Kanne mit runder Mündung (V)	Kanne mit runder Mündung		Jug (108· τ. Ag 07:11, οδ. Ἀλωπεκίης/Καλαυθίας)		pitcher	pitcher	pitcher	oinochoe (BCH 81, 38, fig. 38)
Πρόχους υψίσταμος									jug			
Σκύφος			Becher	Skyphos (IV), zweihänkl. Napf (V, 215)· βαθύς; tiefe Schale(V,21)	Becher, Becher mit hohem/nied r. Fuß, Napf	Two-handled goblet (H. 6,368· 7,325)	skyphos (+Smithson)				skyphos bol	
Φιάλη;									saucer			
"Χύτρα"			Krug	handgemachte Krug (IV)	(handgemachte) Krug		coarse jug (handm. cooking pot +Smithson)	heavy coarse cooking jug	coarse pitcher, handmade jar (σ. 85)	pitcher	jug;	

ΤΥΠΟΙ ΑΓΓΕΙΩΝ

Άγγείο πόσεως ιδιόσχημο: π.χ.

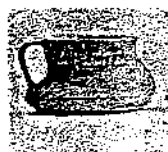

Δοντάς, ΑΔ 17, Α, 1961/2, πίν. 34

Άμφορίσκος: βλ. κ.ά. σ. 406

Ύπομυκηναϊκός, π.χ.



Müller-Karpe, JDAI 77, 1962, 83, Abb.1, όφ. 9

Γεωμετρικός, π.χ.



Μυλωνάς 1975, πίν. 245

Άρύβαλλος, π.χ.



Thorikos VIII, 110, TC 71.141.3

Λήκυθος, π.χ.



Müller-Karpe, JDAI 89, 1962, 89, Abb.2, αρ. 8

Οίνοχόη λήκυθος, π.χ.

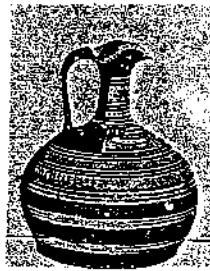

Μυλωνάς 1975, πίν. 239

Σκυφοειδής λάκαινα και σκυφοειδής λάκαινα-πυξίδα:

Τό σχήμα αυτό περιγράφεται συχνά στη βιβλιογραφία ως σκύφος. Ωστόσο η συγγενεία του με τόν σκύφο είναι περιορισμένη. Πρόκειται πράγματι για ένα δίωτο άνοιχτό άγγείο, αλλά έχει κατακόρυφο χείλος, φαρδιά έδραση και όριζόντιες ή σχεδόν όριζόντιες λαβές, χαρακτηριστικά που δέν διαθέτει ό σκύφος. Οί όριζόντιες λαβές μπορούν νά συγκριθοῦν μόνο με τίς λαβές τών πινακίων, άν και συνήθως λεπτότερες, και τό κατακόρυφο χείλος, καθώς και ή σχέση διαμέτρου χείλους- διαμέτρου βάσης, μόνο με εκείνα τών λακαινών. Ό C. M. Stibbe (Lakonian Drinking Vessels and Other Open Shapes, 1994, 22, 97) παραθέτει σύντομο κατάλογο άττικών λακαινών. Μεταξύ αυτών είναι και οι λάκαινες τών τάφων Ag D 16:3 (βλ. Βραηη 1962, πίν. 18, αρ. 319) και Ker. G 89. Αυτές σαφώς διαφέρουν από τό επίμαχο σχήμα ως προς τίς λαβές και τό αναλογικά μάλλον μεγαλύτερο ύψος. Ωστόσο, διαθέτουν χαμηλό κορμό, καθετότητα του χείλους και σχεδόν ίση διάμετρο βάσης- χείλους. Τό άγγείο του Ag D 16:3 είναι συγγενές με τύπο που ή E. A. Lane (BSA 34, 1933-1934, 102-103) αναφέρει ως πιθανή πρόδρομη μορφή της λακωνικής λάκαινας. Μιά ένδιάμεση μορφή (με όριζόντιες ταινιωτές λαβές, σχετικά ψηλό, εύθύ και έλαφρώς έξωνευόν

χείλος, αλλά και διάμετρο βάσης μικρότερη από τη διάμετρο του χείλους) αποτελεί ετό άγγείο
Thorikos VIII, 89, εικ. 47. Έδώ υιοθετείται συμβατικά ο όρος "σκυφοειδής λάκαινα" και όταν το
άγγείο έχει πώμα "σκυφοειδής λάκαινα-πυξίδα".

Βλ. π.χ. Παρλαμά, AAA 3, 1970, 115



Άλεξανδρή, ΑΔ 22, 1967 Β, πίν. 79



Coldstream 1977, 112

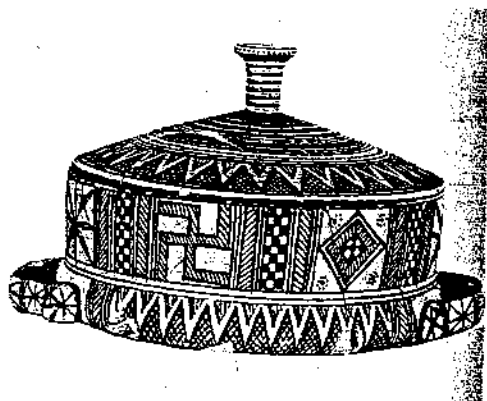

ΠΑΡΑΡΤΗΜΑ 3: - Φύλο/ήλικία - Διαστάσεις (κατά χρονολογική σειρά)

Α. ΑΤΤΙΚΗ

* Άνδρες (βάσει οστεολογικής μελέτης)

Τάφος	Μήκος τάφου	Μήκος σκελετού	Ανασκαφείας	Κριτήριο άνασκαφείας	Όστεολόγος	Συμπέρασμα	
Ag N 14:3					A	A ενήλικος	ΥΕ
Ker. S 42	1, 60	-			A 40-50	A ενήλικος	ΥΕ
Ag T 16:1					A	A ενήλικος	ΥποΜ
Ker. S 2	1, 65	-			A 30-40	A ενήλικος	ΥποΜ
Ker. S 24	2, 00	-			A 30-40	A ενήλικος	ΥποΜ
Ker. S 28	1, 20	-			A (Angel)	A ενήλικος	ΥποΜ
Ker. S 43	1, 85	-			A 40-50	A ενήλικος	ΥποΜ
Ker. S 45	1, 72	-			A 40-50	A ενήλικος	ΥποΜ
Ker. S 49	σως 1,52	-			A 40-50	A ενήλικος	ΥποΜ
Ker. S 55	1, 40	1, 62			A σκελετός δυνατός	A ενήλικος	ΥποΜ
Ker. S 57	1, 55	=1, 58			A	A ενήλικος	ΥποΜ
Ker. S 93	1, 70	1, 65			A 50-60	A ηλικιωμένος	ΥποΜ
Ker. S 100	-	-			A 40	A ενήλικος	ΥποΜ
Ker. S 142 ή 144	1, 65 έσωτ. ή 144	0,86 πόδια (ό 142)			A 18-24;	A ενήλικος	ΥποΜ
Ker. S 148	1, 73 σως.				A	A ενήλικος	ΥποΜ
Άθ. Άκρ.Ν., Έρεχθ., 25, Α					A	A ενήλικος	ΠοΓ
Άθ. Άκρ.Ν., Έρεχθ. 25, Δ[1]					A 18	A ενήλικος	ΠοΓ
Ker. PG A					2 A	2 A ενήλικοι	ΠοΓ
Ag. C 8:9					A	A [ενήλικος]	Γεωμ.
Ag. D 16:4 (τ.τ.)					A 34	A ενήλικος	Γεωμ.
Ag. E 18:1	1, 30				A 50	A ενήλικος	Γεωμ.
Ag. E 19:1	2, 00				A 40	A ενήλικος	Γεωμ.
Ag. E 19:3	1, 70				A 24	A ενήλικος	Γεωμ.
Ag. G 12:7					A 30-5	A ενήλικος	Γεωμ.
Ag G 12:12					A	A ενήλικος	Γεωμ.
Ag G 12:24	1, 60;				A	A ενήλικος	Γεωμ.
Ag N 16:4 (τ.τ.)					A	A ενήλικος	Γεωμ.
Ker. G 1 (τ.τ.)					A	A ενήλικος	Γεωμ.
Ker. G 2 (τ.τ.)					A	A ενήλικος	Γεωμ.
Ker. G 10					A	A ενήλικος	Γεωμ.
Ker. G 11 (τ.τ.)					A	A ενήλικος	Γεωμ.
Ker. G 21	1, 90	1, 70-1, 80			A	A ενήλικος	Γεωμ.
Ker. G 22 (τ.τ.)					A	A ενήλικος	Γεωμ.
Ker. G 23 (τ.τ.)					A	A ενήλικος	Γεωμ.
Ker. G 25	σως 1, 10				A	A ενήλικος	Γεωμ.
Ker. G 28	2, 00	1, 30 κακή διατήρηση			A	A ενήλικος	Γεωμ.
Ker. G 30					A	A ενήλικος	Γεωμ.
Ker. G 31 (τ.τ.)					A	A ενήλικος	Γεωμ.
Ker. G 36 (τ.τ.)					A	A ενήλικος	Γεωμ.
Ker. G 37 (τ.τ.)					A	A ενήλικος	Γεωμ.
Ker. G 38 (τ.τ.)					A	A ενήλικος	Γεωμ.
Ker. G 42 (τ.τ.)					A	A ενήλικος	Γεωμ.
Ker. G 59 (τ.τ.)					A	A ενήλικος	Γεωμ.
Ker. G 61	1, 70	1, 55			A	A ενήλικος	Γεωμ.
Ker. G 74 (τ.τ.)					A	A ενήλικος	Γεωμ.
Ker. G 83	2, 20	1, 70			A	A ενήλικος	Γεωμ.
Ker. G 90	2, 25	1, 55			A	A ενήλικος	Γεωμ.
Ker. G 95	2, 03	σως 1, 35			A	A ενήλικος	Γεωμ.

Γυναίκες (βάσει οστεολογικής μελέτης)

Τάφος	Μήκος τάφου	Μήκος σκελετού	Ανασκαφείας	Κριτήριο άνασκαφείας	Όστεολόγος	Συμπέρασμα	
Ag I 5:2					Γ 20	Γ ενήλικη	ΥποΜ
Ag I 5:3					Γ 28	Γ ενήλικη	ΥποΜ
Ag I 5:5					Γ 50	Γ ηλικιωμένη	ΥποΜ
Ag M 16-17:1					Γ	Γ ενήλικη	ΥποΜ
Ag T 15:2					Γ 33	Γ ενήλικη	ΥποΜ

Τάφος	Μήκος τάφου	Μήκος σκελετού	Ανασκαφή	Κριτήριο ανασκαφεία	Όστεολόγος	Συμπέρασμα	
Ker. S 7	1, 52	-	δχι πλήρως ενήλικος		Γ (Angel)	Γ ενήλικη	ΥποΜ
Ker. S 15	1, 55	1, 30	κορίτσι	περόνη	Γ 60	Γ Επέρονη	ΥποΜ
Ker. S 34	1, 60	1, 54			Γ 30-40	Γ ενήλικη	ΥποΜ
Ker. S 46	1, 85	1, 58			Γ ενήλικος	Γ ενήλικη	ΥποΜ
Ker. S 47	2, 00	1, 59			Γ 20-30	Γ ενήλικη	ΥποΜ
Ker. S 48	1, 75	1, 54	εφηβος		Γ 25-30	Γ ενήλικη	ΥποΜ
Ker. S 59	-	~1, 36			κορίτσι 16	κορίτσι εφηβος	ΥποΜ
Ker. S 60	-	1, 54			Γ 25-30	Γ ενήλικη	ΥποΜ
Ker. S 146 (τ.τ.)					Γ	Γ ενήλικη	Μτθ ΥποΜ /ΠοΓ,
Ag I 9:2					Γ	Γ ενήλικη	ΠοΓ
Ag T 15:1					Γ 44	Γ ενήλικη	ΠοΓ
Αθ. Ακρ., Ν.δδ. Έρεχθ. 25, Δ [2]					Γ 17	Γ ενήλικη	ΠοΓ
Αθ. Ακρ. Ν., Μακρ. Μετρώ, 84					Γ >30	Γ ενήλικη	ΠοΓ
Ag. E 14:12					Γ	Γ ενήλικη	Γεωμ.
Ag. F-G 12:3	2, 15	1, 61;			Γ 50-55	Γ ενήλικη	Γεωμ.
Ag G 12:9	1, 75	1, 51			Γ 19	Γ ενήλικη	Γεωμ.
Ag. H 16:6 (τ.τ.)					Γ	Γ ενήλικη	Γεωμ.
Ag I 18:3 (τ.τ.)					Γ 45-50	Γ ενήλικη	Γεωμ.
Ker. G 7 (τ.τ.)					Γ	Γ ενήλικη	Γεωμ.
Ker. G 9	2, 00	~ 1, 50			Γ	Γ ενήλικη	Γεωμ.
Ker. G 12 (τ.τ.)					Γ	Γ ενήλικη	Γεωμ.
Ker. G 14 (τ.τ.)					Γ	Γ ενήλικη	Γεωμ.
Ker. G 18 (τ.τ.)					Γ	Γ ενήλικη	Γεωμ.
Ker. G 20	1, 95	1,25 κακή διατήρηση			Γ	Γ ενήλικη	Γεωμ.
Ker. G 26	2, 80				Γ	Γ ενήλικη	Γεωμ.
Ker. G 41 (τ.τ.)					Γ	Γ ενήλικη	Γεωμ.
Ker. G 79	2, 75	1, 42			Γ	Γ ενήλικη	Γεωμ.
Ker. G 80	1, 50	1, 38			Γ	Γ [ενήλικη ή εφηβος]	Γεωμ.
Ker. G 86 (τ.τ.)					Γ	Γ ενήλικη	Γεωμ.
Ker. G 88	2, 25	1, 48			Γ	Γ ενήλικη	Γεωμ.
Ker. G 89 (τ.τ.)					Γ	Γ ενήλικη	Γεωμ.
Ker. G 93	2, 20	1, 42			Γ	Γ ενήλικη	Γεωμ.
Ker. G 94	2, 50				Γ	Γ ενήλικη	Γεωμ.
Ker. VDAk 1	2, 70	1, 60			Γ	Γ ενήλικη	Γεωμ.
Ker. VDAk 2	1,80-1,95				Γ	Γ ενήλικη	Γεωμ.
Έλευσίνα '975, Α 1	1, 95				Γ μεσήλικη	Γ ενήλικη	Γεωμ.

Ενήλικοι (βάσει όστεολογικής μελέτης)

Τάφος	Μήκος τάφου	Μήκος σκελετού	Ανασκαφή	Κριτήριο ανασκαφεία	Όστεολόγος	Συμπέρασμα	
Περ. 1 [β] (τ.τ.)					2 ενήλικοι, Π	2 ενήλικοι, Π	ΥΕ
Περ. 1 [α] (τ.τ.)					2 ενήλικοι	2 ενήλικοι	ΥΕ
Περ. 38 (τ.τ.)					ενήλικος, ηλικιωμένος	ενήλικος, ηλικιωμένος	ΥΕ
Περ. 46 (τ.τ.)					εφηβος 12-17	εφηβος 12-17	ΥΕ
Περ. 75 [α] (τ.τ.)					2 ενήλικοι	2 ενήλικοι	ΥΕ
Περ. 122 (τ.τ.)					εφηβος, ενήλικος	εφηβος, ενήλικος	ΥΕ
Περ. 145 (τ.τ.)					ηλικιωμένος	ηλικιωμένος	ΥΕ
Περ. 146 (τ.τ.)					ενήλικος	ενήλικος	ΥΕ
Περ. 154 (τ.τ.)					ενήλικος, ηλικιωμένος	ενήλικος, ηλικιωμένος	ΥΕ
Περ. 157 (τ.τ.)					ενήλικος, ηλικιωμένος	ενήλικος, ηλικιωμένος	ΥΕ

Ένήλικοι (βάσει οστεολογικής μελέτης)

Τάφος	Μήκος τάφου	Μήκος σκελετού	Ανασκαφείας	Κριτήριο ανασκαφείας	Όστεολόγος	Συμπέρασμα	
Ker. S 3	άνασκ. 1μ.	-			Γ; 60	[ένηλικος]	ΥποΜ
Ker. S 145 (τ.τ.)					Γ;	[ένηλικος]	ΠοΓ;
Ag G 12:8		1, 60			Γ; 40-45	[ένηλικος]	Γεωμ.
Ag G 12:15	2, 12				A; νέος	[ένηλικος]	Γεωμ.

Έφηβοι (βάσει οστεολογικής μελέτης)

Τάφος	Μήκος τάφου	Μήκος σκελετού	Ανασκαφείας	Κριτήριο ανασκαφείας	Όστεολόγος	Συμπέρασμα	
Αθ. Άκρ. Ν. Έρεχθ. 25, τ. Γ					Έφηβος 11-16	έφηβος	ΠοΓ
Ker. S 114 (διπλή)					Έφηβος	1 έφηβος	ΠοΓ;
Ker. S 126					Έφηβος ή ένηλικος;	Έφηβος ή ένηλικος;	ΠοΓ;
Ag G 12:17	1, 81	1, 41			Γ 15	έφηβος κορίτσι	Γεωμ.
Ag I 18:1					Κορίτσι 14	κορίτσι έφηβος	Γεωμ.
Ker. G 13 (τ.τ.)					Άγόρι	άγόρι έφηβος	Γεωμ.

Παιδιά (βάσει οστεολογικής μελέτης)

Τάφος	Μήκος τάφου	Μήκος σκελετού	Ανασκαφείας	Κριτήριο ανασκαφείας	Όστεολόγος	Συμπέρασμα	
Ag A 18:4					2 Π 9, 7	2 παιδιά	ΥΕ
Ag 15:4					Π 8-12	παιδί	ΥποΜ
Ker. S 30	σώζ. 1, 30	-			Π 9 (κροάνιο Ε)	παιδί	ΥποΜ
Ker. S 44	1, 18				Π 7	παιδί	ΥποΜ
Ker. S 143	1, 25 έσωτ.				Π 7	παιδί	ΥποΜ;
Ker. S 147					Π 8,5-11,5	παιδί	Μτβ ΥποΜ-ΠοΓ;
Ag C 11:4					2 Π (6+)	παιδιά	ΠοΓ
Ag J 7:1	1, 40 (έσ.)				Άγόρι, 5	παιδί, άγόρι	ΠοΓ
Ag 15:1					Π	παιδί	ΠοΓ
Αθ. Άκρ. Ν., Έρεχθ. 25, Β					Άγόρι	παιδί, άγόρι	ΠοΓ
Αθ. Άκρ. Ν., Έρεχθ. 25, Ι					Κορίτσι	παιδί, κορίτσι	ΠοΓ
Αθ. Άκρ. Ν., Μαρο., Μετρό τ.57					Π 5	Παιδί	ΠοΓ
Ag B 21:10					Π 18 μηνών	Π	Γεωμ.
Ag. D 16:3					Π 10 μηνών	παιδί	Γεωμ.
Ag. E 19:2	σώζ. 0, 50				Π 6	παιδί	Γεωμ.
Ag F 12:1 (έγχυτρ.)	0, 238				Π κορίτσι	παιδί, κορίτσι	Γεωμ.
Ag. H 17:2	1, 00				Άγόρι 4-6	άγόρι	Γεωμ.
Ag N 11:1					Κορίτσι 10	παιδί κορίτσι	Γεωμ.
Ag Q 17:6					Βρέφος	παιδί	Γεωμ.
Ker. G 3 (τ.τ.)					παιδί	παιδί	Γεωμ.
Ker. G 46 (έγχυτρ.)	0, 42		παιδί		παιδί	παιδί	Γεωμ.
Ker. G 49 (τ.τ.)			κορίτσι		παιδί	παιδί	Γεωμ.
Ker. G 50	2, 20	1, 05			παιδί	[παιδί] (φέρετρο 1, 40)	Γεωμ.
Ker. G 51(a) (έγχυτρ.)	0, 405				παιδί	παιδί	Γεωμ.
Ker. G 53(a) (έγχυτρ.)	0, 30				παιδί	παιδί	Γεωμ.
Ker. G 56	1, 81	0, 58			παιδί	παιδί	Γεωμ.
Ker. G 57	2, 00	0, 83			παιδί	παιδί	Γεωμ.
Ker. G 64 (έγχυτρ.)	0, 65				παιδί	παιδί	Γεωμ.
Ker. G 65	1, 50	σώζ. 48;			παιδί	παιδί	Γεωμ.
Ker. G 68 (έγχυτρ.)	μικρός				παιδί	παιδί	Γεωμ.
Ker. G 73 (τ.τ.)					παιδί	παιδί	Γεωμ.
Ker. G 81					παιδί	παιδί	Γεωμ.
Ker. G 85 (έγχυτρ.)	0, 60				παιδί	παιδί	Γεωμ.
Ker. G 87	1, 60	0, 80			παιδί	παιδί	Γεωμ.
Ker. G 92 (έγχυτρ.)					παιδί	παιδί	Γεωμ.
Ker. G 96					παιδί	παιδί	Γεωμ.
Ker. G 97 (έγχυτρ.)	0, 60				παιδί	παιδί	Γεωμ.
Ker. G 99	1, 02	0, 83			παιδί	παιδί	Γεωμ.
Ker. G 100 (έγχυτρ.)	1, 00 δ τάφος;				παιδί	παιδί	Γεωμ.
Έκταφ. 1975, τ. 11					νήπιο, 5	παιδί	Γεωμ.

Άδιάγνωστοι από την οστεολογική μελέτη ως προς το φύλο ή χωρίς οστεολογική εξέταση

Τάφος	Μήκος τάφου	Μήκος σκελετού ⁹⁰¹	Ανασκαφή	Κριτήριο ανασκαφείας	Όστεο λόγος	Συμπέρασμα		
Ker. S 4	2, 00	-				ἐνήλικος]	ΥΕ	
Ker. S 17	1, 27	-	Π	μικρό κρανίο		[παιδί ή εφηβος]	ΥΕ	
Ker. S 19	1, 93	1, 40				εφηβος ή ἐνήλικος]	ΥΕ	
Ker. S 27	σώζ. 1, 60	ύ. 1, 40		κορίτσι	περόνη	κορίτσι;	εφηβος ή ἐνήλικος]	ΥΕ
Ker. S 51	1, 63	-		νέος Α	σκύφος			ΥΕ
Ker. S 61	1, 10	≈0, 85	Π		ύψος, οστά;		παιδί	ΥΕ
Ker. S 62	σώζ. 1, 50						διαταραγμένος	ΥΕ
Ker. S 63							διαταραγμένος	ΥΕ
Ker. S 69							διαταραγμένος	ΥΕ
Ker. S 91							κατεστραμμένος	ΥΕ
Ker. S 106							ανασκάφηκε μερικώς	ΥΕ
Περ. 36 (τ.τ.)							-	ΥΕ
Περατή: χωρίς οστεολογική εξέταση - θαλαμοειδείς:								
Περ. 2	≈1, 75						-	ΥΕ
Περ. 3	≈1, 50			νέος	μικρόσωμος		-	ΥΕ
Περ. 8α	≈2, 00						-	ΥΕ
Περ. 14	≈1, 70	≈1, 05					- (γόνατα ψηλά)	ΥΕ
Περ. 16	≈1, 70	≈1, 10		ἐνήλικος	»		ἐνήλικος (γόνατα ψηλά)	ΥΕ
Περ. 17	≈1, 75						[εφηβος ή ἐνήλικος]	ΥΕ
Περ. 18	≈1, 10		Π		μέγ. τάφου, όχι οστά		παιδί	ΥΕ
Περ. 19	≈1, 10		Π		μέγεθος τάφου, οστά		παιδί	ΥΕ
Περ. 22	≈1, 38				όχι οστά		[παιδί]	ΥΕ
Περ. 24	≈1, 30	≈0, 90		ἐνήλικος	οστά		- (γόνατα ψηλά)	ΥΕ
Περ. 26	≈1, 40		Π		όχι οστά		παιδί	ΥΕ
Περ. 31	≈1, 80	≈1, 10					ἐνήλικος ή εφηβος]	ΥΕ
							γόνατα ψηλά	
Περ. 32	≈1, 85			νήπιο	όχι οστά		παιδί	ΥΕ
Περ. 37	≈1, 40		Π		λίγα οστά, κοχ.		παιδί	ΥΕ
Περ. 39	≈1, 75	≈1, 00					- γόνατα ψηλά	ΥΕ
Περατή: χωρίς οστεολογική εξέταση - θαλαμοειδείς:								
Περ. 40	σώζ. ≈1, 40	σώζ. ≈0, 85					[ἐνήλικος] σώζ. ως και τη λεκάνη	ΥΕ
Περ. 48	≈1, 70		Π		όχι οστά		παιδί	ΥΕ
Περ. 49	≈1, 70	≈0, 80					[εφηβος ή παιδί] γόνατα ψηλά	ΥΕ
Περ. 50	≈1, 10		Π		όχι οστά		παιδί	ΥΕ
Περ. 51	≈1, 70		Π		όχι οστά		[παιδί]	ΥΕ
Περ. 57	≈1, 90	≈0, 85		ἐνήλικος	μέγεθος τάφου, οστά		- γόνατα ψηλά	ΥΕ
Περ. 64	≈1, 40		Π		όχι οστά		παιδί	ΥΕ
Περ. 66	≈1, 55		Π		όχι οστά		παιδί	ΥΕ
Περ. 87	≈1, 10		Π		όχι οστά, μέγεθος		παιδί	ΥΕ
Περ. 91	≈1, 70						- διαταραγμένος σκελετός	ΥΕ
Περ. 97	≈1, 40	≈0, 90					-	ΥΕ
Περ. 103	≈1, 70						- κατεστραμμένος	ΥΕ
Περ. 104	≈1, 50			νήπιο	όχι οστά, κοχ.		[παιδί]	ΥΕ
Περ. 111							- διαταραγμένος	ΥΕ
Περ. 115	≈1, 25						- διαταραγμένος	ΥΕ
Περ. 116	≈1, 15			νήπιο	όχι οστά, κοχ.		παιδί	ΥΕ
Περ. 117	μικρός		Π		όχι οστά		παιδί	ΥΕ
Περ. 120	≈1, 20		Π		κενός		παιδί	ΥΕ
Περ. 125	≈1, 50	≈0, 75		ἐνήλικος	οστά		- (γόνατα ψηλά)	ΥΕ
Περ. 126	≈1, 25		Π		ελάχ. οστά		παιδί	ΥΕ
Περ. 138	≈1, 35				λίγα οστά		-	ΥΕ
Περ. 140	≈1, 35		Π		όχι οστά		παιδί	ΥΕ
Περ. 144	≈1, 30		Π		όχι οστά		παιδί	ΥΕ

⁹⁰¹. 'Η ένδειξη στους τάφους της Περατής είναι με τα πόδια σε συνεσταλμένη στάση επ' όσον αυτό δηλώνεται στην τελευταία στήλη.

Αδιάγνωστοι από την οστεολογική μελέτη ως προς το φύλο ή χωρίς οστεολογική εξέταση

Τάφος	Μήκος τάφου	Μήκος σκελετού ²	Ανασκαφείας	Κριτήριο ανασκαφείας	Οστεολόγος	Συμπέρασμα	
Περατή: χωρίς οστεολογική εξέταση - λακκοειδείς:							
Περ. 6	≈1, 40		Ενήλικος	δοτᾶ ελάχιστα		Ενήλικος (γόνατα ψηλά)	ΥΕ
Περ. 7	0, 59		Π	ὄχι δοτᾶ, κοχ.		παιδί	ΥΕ
Περ. 15α	≈1, 75	≈1, 40	Ενήλικος	μέγεθος, δοτᾶ		[ἔφηβος ἢ ἐνήλικος]	ΥΕ
Περ. 29	πολὺ μικρὸς		Π	ὄχι δοτᾶ, μέγεθος		παιδί	ΥΕ
Περ. 43β	≈0, 50		Π	ὄχι δοτᾶ		παιδί	ΥΕ
Περ. 43 γ	1, 00			κενός		[παιδί]	ΥΕ
Περ. 44	≈0, 65		Π	ὄχι δοτᾶ		παιδί	ΥΕ
Περ. 45	≈0, 50		Π	ὄχι δοτᾶ		παιδί	ΥΕ
Περ. 53	≈2, 00					- κατεστραμμένος	ΥΕ
Περ. 54	≈0, 65		Π	ὄχι δοτᾶ, κοχ.		παιδί	ΥΕ
Περ. 60	≈1, 50	≈1, 20	Ενήλικος	μέγεθος, δοτᾶ		Ενήλικος (γόνατα ψηλά)	ΥΕ
Περ. 61	≈1, 20		Ενήλικος	μέγεθος, δοτᾶ		Ενήλικος (γόνατα ψηλά)	ΥΕ
Περ. 62	≈1, 25	≈0, 90	Ενήλικος	μέγεθος, δοτᾶ		-	ΥΕ
Περ. 63	≈1, 50					-	ΥΕ
Περ. 67	≈1, 15		Π	δοτᾶ λίγα		παιδί	ΥΕ
Περ. 68	≈1, 25		Π	δοτᾶ		παιδί	ΥΕ
Περ. 70	≈1, 25				≈1, 25	- διαταραγμένος	ΥΕ
Περατή: χωρίς οστεολογική εξέταση - λακκοειδείς:							
Περ. 71	≈1, 25	≈1, 00	Ενήλικος	δοτᾶ		-	ΥΕ
Περ. 72	≈1, 15	≈1, 00	Ενήλικος	δοτᾶ		Ενήλικος (γόνατα ψηλά)	ΥΕ
Περ. 73	≈2, 37			ὄχι δοτᾶ		[παιδί:]	ΥΕ
Περ. 78	≈1, 30		Π	κοχύλι		- διαταραγμένος	ΥΕ
Περ. 79	≈0, 75		Π	ὄχι δοτᾶ		παιδί	ΥΕ
Περ. 80	≈1, 35	≈1, 10	Ενήλικος	δοτᾶ		Ενήλικος (γόνατα ψηλά)	ΥΕ
Περ. 83	≈1, 35	≈1, 10	Ενήλικος	δοτᾶ		Ενήλικος (γόνατα ψηλά)	ΥΕ
Περ. 85	≈1, 70	≈0, 75	Ενήλικος	δοτᾶ		-	ΥΕ
Περ. 94	μικρὸς		Π	ὄχι δοτᾶ		παιδί	ΥΕ
Περ. 95	≈0, 70		νήπιο	ὄχι δοτᾶ		παιδί	ΥΕ
Περ. 98	≈1, 35					- διαταραγμένος	ΥΕ
Περ. 102	≈0, 50		νήπιο	ὄχι δοτᾶ		παιδί	ΥΕ
Περ. 122α	≈1, 15		Ενήλικος ἢ ἔφηβος			ἔφηβος;	ΥΕ
Περ. 129	≈0, 70		Π	ὄχι δοτᾶ		παιδί	ΥΕ
Περατή: χωρίς οστεολογική εξέταση - κόγχες:							
Περ. Σ 14α	≈1, 20		Π	δοτᾶ		παιδί	ΥΕ
Περ. Σ 23α	≈0, 60		νήπιο	μέγεθος, ὄχι δοτᾶ, κοχύλι		παιδί	ΥΕ
Περ. 33α	≈1, 40		Π	ὄχι δοτᾶ, μέγεθος;		παιδί	ΥΕ
Περ. 43α	≈0, 80		Π	ὄχι δοτᾶ		παιδί	ΥΕ
Περ. 46α	≈1, 10		παιδί	ὄχι δοτᾶ, κοχ.		παιδί	ΥΕ
Περ. Σ 50 [α]	≈1, 10		παιδί	ὄχι δοτᾶ		παιδί	ΥΕ
Περ. Σ 52[α]	≈0, 70					παιδί	ΥΕ
Περ. Σ 57α	≈0, 80		Π	μέγεθος, ὄχι δοτᾶ		παιδί	ΥΕ
Περ. 130α	≈1, 20		Π	ὄχι δοτᾶ		παιδί	ΥΕ
Ag D 7:1			Π			παιδί	ΥποΜ
Ag D 6:4			Π			παιδί	ΥποΜ
Ag C 9:3			2 Π			παιδιά	ΥποΜ;
Ag N 16:1			Π			παιδί	ΥποΜ;
Ἄκρ. Ἐρέθθειον 1	0, 64		Π			παιδί	ΥποΜ
Ἄκρ. Ἐρέθθειον 6	0, 90		Π			παιδί	ΥποΜ
Ἄκρ., ΝΑ γωνία 9			Π			παιδί	ΥποΜ
Ἄκρ., Μουσείον 10	1, 85		Α			[Ενήλικος]	ΥποΜ
Ἄκρ., Μουσείον 11	0, 70		Π			παιδί	ΥποΜ
Ἄκρ., Μουσείον 12			Π;			-	ΥποΜ
Ἄκρ., Παρθενών 14-17			Π			παιδί	ΥποΜ

2. Βλ. προηγούμενη σημείωση.

Άδιάγνωστοι από την οστεολογική μελέτη ως προς το φύλο ή χωρίς οστεολογική εξέταση

Τάφος	Μήκος τάφου	Μήκος σκελετού ³	Ανασκαφείας	Κριτήριο ανασκαφείας	Όστεο λόγος	Συμπέρασμα	
Άκρ. Δ, κλ., Άμυνειον, Heid. A			Π			παιδί	ΥποΜ
Άθ. Άκρ. Ν., δδ. Δράκου '77, 6	σώζ. 0, 75						ΥποΜ
Άθ. Άκρ. Ν. δδ. Δράκου '77, 7	1, 74		A (;)			[ἐνήλικος ή ἐφηβος]	ΥποΜ
Άθ. Άκρ. Ν. δδ. Δράκου '77, 8	1, 48		Γ				ΥποΜ
Άθ. Άκρ. Ν. δδ. Δράκου '77, 9	σώζ. 0, 90						ΥποΜ
Άθ. Άκρ. Ν. δδ. Δράκου '77, 12	1, 60						ΥποΜ
Άθ. Άκρ. Ν. δδ. Δράκου '77, 13	1, 57		A (;)				ΥποΜ
Άθ. Άκρ. Ν. δδ. Δράκου '77, 20	1, 72		A (;)			[ἐνήλικος ή ἐφηβος]	ΥποΜ
Άθ. Άκρ. Ν., Έρεχθ. '55, Μ	1, 50						ΥποΜ
Άθ. Άκρ. Ν., Έρεχθ. '68, I	2, 00					[ἐνήλικος]	ΥποΜ
Άθ. Άκρ. Ν., Έρεχθ. '68, III	2, 20					[ἐνήλικος]	ΥποΜ
Άθ. Άκρ. Ν., Έρεχθ. '68, IV	σώζ. 1, 20						ΥποΜ
Άθ. Άκρ. Ν. Έρεχθ. '68, VII	1, 40						ΥποΜ
Άθ. Άκρ. Ν. Μακρ. XII	1, 15		Π			παιδί	ΥποΜ
Άθ. Άκρ. Ν. Ρέντη 8, II	2, 20					[ἐνήλικος]	ΥποΜ
Άθ. Άκρ. Ν. Ρέντη 8, IV	1, 65						ΥποΜ
Άθ. Άκρ. Ν. Ρέντη 8, V	1, 00					παιδί	ΥποΜ
Άθ. Άκρ. Ν. Ρέντη 8, VI	1, 47					[παιδί ή ἐφηβος]	ΥποΜ
Άθ. Άκρ. Ν. Ρέντη 8, VII	1, 66					κατεστραμμένοι	ΥποΜ
Ker. S 8	1, 80	-				[ἐφηβος ή ἐνήλικος]	ΥποΜ
Ker. S 12	σώζ. 1, 60	1, 40				[ἐφηβος ή ἐνήλικος]	ΥποΜ
Ker. S 14	1, 97	1, 65				[ἐνήλικος] "δυνατά δατά"	ΥποΜ
Ker. S 16	1, 62	-	Γ	περόνες		[ἐνήλικος] δυνατά δατά	ΥποΜ
Ker. S 18	1, 62	1, 40	δχι ἐνήλικος	ύψος		[ἐφηβος ή ἐνήλικος]	ΥποΜ
Ker. S 20	-		Γ	περόνη			ΥποΜ
Ker. S 21	-	ύί, 45				[ἐφηβος ή ἐνήλικος]	ΥποΜ
Ker. S 23	1, 85	-				[ἐνήλικος]	ΥποΜ
Ker. S 29	1, 20	-				παιδί	ΥποΜ
Ker. S 33	1, 80	ύί, 75				[ἐνήλικος]	ΥποΜ
Ker. S 35	σώζ. 1, 60	1, 62			A;	[ἐνήλικος]	ΥποΜ
Ker. S 41		= 1, 52	κορίτσι	περόνη		[ἐνήλικος]	ΥποΜ
Ker. S 50	2, 00		A;	δατά"		[ἐνήλικος]	ΥποΜ
Ker. S 52	-		Γ	περόνη			ΥποΜ
Ker. S 53	-		νέα Γ	περόνη			ΥποΜ
Ker. S 64	2, 07	= 1, 55	A	αίνοχόη		[ἐνήλικος]	ΥποΜ
Ker. S 66	= 1, 65	-					ΥποΜ
Ker. S 68	ἀνασκαφή 1, 52		νέος A ;			[ἐφηβος ή ἐνήλικος] ήμισυνεσταλμένοι	ΥποΜ
Ker. S 70	σώζ. 1, 00	σώζ. 0, 61	Γ	περόνες		[παιδί] από τὸ κρανίο ὡς καὶ τὴ λεκάνη	ΥποΜ
Ker. S 71	-		Ε	δατά			ΥποΜ
Ker. S 73	σώζ. 1, 10		A ;				ΥποΜ
Ker. S 78	-	σώζ. 0, 55 = 1, 10	Π	δατά;		[παιδί] σώζονται τὰ πόδια μ. 0, 45	ΥποΜ
Ker. S 79	σώζ. 1, 10	-	A;	δατά			ΥποΜ
Ker. S 80	-	[= 1, 40]	Νέος	(μικρὴ λεκάνη)		[ἐφηβος ή ἐνήλικος] ἀπὸ τὴ λεκάνη ὡς τὴ φτέρνα 0, 62	ΥποΜ
Ker. S 82	1, 60	-				- πλαγίως	ΥποΜ
Ker. S 83	-	1, 50				[ἐνήλικος] (κεκαμμένη σπονδυλικὴ στήλη)	ΥποΜ
Ker. S 84	-	1, 50				[ἐνήλικος]	ΥποΜ
Ker. S 85	-	= 1, 50	κορίτσι	περόνη			ΥποΜ
Ker. S 86	1, 80	1, 60	Ε	δατά, ύψος		[ἐνήλικος]	ΥποΜ
Ker. S 87	1, 40	1, 25	Π	δατά		[ἐφηβος ή παιδί]	ΥποΜ
Ker. S 88	ἀνασκ. 1, 15	-	Ε	δατά			ΥποΜ
Ker. S 89	1, 60		νέος	δατά			ΥποΜ

3. Βλ. προηγούμενη σημείωση.

Άδιάγνωστοι από την οστεολογική μελέτη ως προς το φύλο ή χωρίς οστεολογική εξέταση

Τάφος	Μήκος τάφου	Μήκος σκελετού ⁴	Άνασκαφή	Κριτήριο άνασκαφεία	Όστεο λόγος	Συμπέρασμα	
Ker. S 90	1, 40	≈ 1, 40				[έφηβος ή ενήλικος]	ΥποΜ
Ker. S 95	-	-	έφηβος ;				ΥποΜ
Ker. S 96	1, 55	-	έφηβος ;				ΥποΜ
Ker. S 97	-	-	κορίτσι ;	περόνη			ΥποΜ
Ker. S 98	1, 95	-				[ενήλικος]	ΥποΜ
Ker. S 99	1, 80	-	σχεδόν ενήλικη Γ ;			[έφηβος ή ενήλικος] λυγισμένα γόνατα	ΥποΜ
Ker. S 101	1, 60	-	κορίτσι ;	περόνη		[έφηβος ή παιδί] πολύ καλά δόντια	ΥποΜ
Ker. S 102	1, 55	-	έφηβος ;				ΥποΜ
Ker. S 105	1, 80	≈ 1, 55				[ενήλικος] χαλασμένα δόντια, δυνατά διστά	ΥποΜ
Ker. S 121	2,32 διαβρ.						ΥποΜ
Ker. S 122	2, 30					[ενήλικος]	ΥποΜ
Ker. S 123	1, 70					[ενήλικος]	ΥποΜ
Ker. S 124	0,40 μερικώς άνασκ.						ΥποΜ
Ker. S 125							ΥποΜ
Ker. S 128							ΥποΜ
Ker. S 129	[1, 50-1, 60]					[ενήλικος]	ΥποΜ
Ker. S 130	1, 65					[ενήλικος]	ΥποΜ
Ker. S 131	2, 65					[ενήλικος]	ΥποΜ
Ker. S 132							ΥποΜ
Ker. S 133	1, 80					[ενήλικος]	ΥποΜ
Ker. S 134	1, 60 έσωτ.						ΥποΜ
Ker. S 135	0, 92 σωζ.						ΥποΜ
Ker. S 136	1, 82		νεαρός Α	δόντια		[ενήλικος]	ΥποΜ
Ker. S 137							ΥποΜ
Ker. S 140	1, 45 σωζ.						ΥποΜ
Ker. S 141	1, 65 σωζ.					[ενήλικος]	ΥποΜ
Ker. S 142		0, 82 πόδια			A 18-24; (ή ό 144)	[ενήλικος]	ΥποΜ
Ker. S 144	1, 65 έσωτ.				A 18-24; (ή ό 142)	[ενήλικος]	ΥποΜ
Ker. PG 1-N	1, 50		κορίτσι ;	περόνη			ΥποΜ
Ker. PG 2-N	σωζ. 1, 50		άνδρας ;	όπλο			ΥποΜ
Ker. PG 14					Γ ;	ενήλικη	[ενήλικος] ΥποΜ
Ker. PG 22	2, 70				Γ ;		[ενήλικος] ΥποΜ
Ker. PG 23	2, 10	1, 38			Γ ;	[ενήλικος ή έφηβος]	ΥποΜ
Ker. PG 24					A ;		[ενήλικος] ΥποΜ
Μον.,δδ.Αιόλου 72,Ι	2, 00					[ενήλικος]	ΥποΜ
Μον.,δδ.Αιόλου 72,ΙΙ	1, 90					[ενήλικος]	ΥποΜ
Σύνταγμα,Μετρό, 55	1, 30					[παιδί]	ΥποΜ
Σύνταγμα,Μετρό,126	1, 00					[παιδί]	Μτβ ΥποΜ/ΠοΓ
Ag B 10:1			Π	διαστ. άγγ.		παιδί	ΠοΓ
Ag C 9:5			Π			παιδί	ΠοΓ
Ag C 9:11			Π	διαστ.τάφου		παιδί	ΠοΓ
Ag C 10:2			Π	διαστ. άγγ.		παιδί	ΠοΓ
Ag C 11:1			Π			παιδί	ΠοΓ
Ag C 11:2			Ε	διαστ.τάφου		ενήλικος	ΠοΓ
Ag F 9:1			Π	ύψος		παιδί	ΠοΓ
Ag O 7:1			Ε	διαστ.τάφου		ενήλικος	ΠοΓ
Ag O 7:6			Π	διαστ. άγγ. ;		παιδί	ΠοΓ
Ag O 7:11			Π	διαστ.τάφου		παιδί	ΠοΓ
Ag Q 8:5			Π	διαστ.τάφου, σκελ.		παιδί	ΠοΓ
Ag Q 8:6			Π	διαστ.τάφου		παιδί	ΠοΓ
Ag Q 8:7			Π	διαστ. τάφου		παιδί	ΠοΓ
Άθ.Άκρ., Ν. κλ. ΧΙ	1, 05					[παιδιά]	ΠοΓ
Άθ.Άκρ., Ν.κλ. ΧΙΙ	1, 15					[παιδί]	ΠοΓ
Άθ.Άκρ., Ν.κλ. ΧΧΧΙΧ	1, 15					[παιδί]	ΠοΓ

4. Βλ. προηγούμενη σημείωση.

Αδιάγνωστοι από την οστεολογική μελέτη ως προς το φύλο ή χωρίς οστεολογική εξέταση

Τάφος	Μήκος τάφου	Μήκος σκελετού	Ανασκαφή	Κριτήριο ανασκαφείας	Όστεο λόγος	Συμπέρασμα	
Αθ. Ακρ. Δ. κλ. Αμυνειών Heid. B			Π			παιδί	ΠοΓ
Αθ. Ακρ. Ν. κλ. Αμυνειών [1]			Π	ύψος σκελ.		παιδί	ΠοΓ
Αθ., Ακρ. Ν., Αλωπεκής / Καλλιθέας	1, 00					παιδί	ΠοΓ
Αθ., Ακρ. Ν., οδ. Ρ. Γκάλι/Καρουατιδών			Π			παιδί	ΠοΓ
Αθ., Ακρ. Ν., οδ. Δράκου 77, 18	1, 50		Π			παιδί [ή έφηβος]	ΠοΓ
Αθ., Ακρ. Ν. Μακρ. Ι	0, 85					"Ημιματεστραμμένος"	ΠοΓ
Αθ., Θησ., οδ. Αμφικτιώνος 8, τ. 1	1, 80					[ένήλικος ή έφηβος]	ΠοΓ
Αθ., Θησ., οδ. Αμφικτιώνος τ. 2	1, 50					[έφηβος ή παιδί]	ΠοΓ
Ker. HS 130	1, 00+1,00		2 Π			2 παιδιά	ΠοΓ
Ker. S 114 (διπλή)			2 Π		1 έφηβος	παιδί (βλ. κ. ά.)	ΠοΓ
Ker. S 115	1, 60					[ένήλικος]	ΠοΓ
Ker. S 116	1, 75					[ένήλικος]	ΠοΓ
Ker. S 117	0, 65 σωξ.						ΠοΓ
Ker. S 119	1, 25 σωξ.						ΠοΓ
Ker. S 120	1, 15 μερ.						ΠοΓ
Ker. PG 4					Γ;	[ένήλικος]	ΠοΓ
Ker. PG 5					Γ;	[ένήλικος]	ΠοΓ
Ker. PG 6					Α;	[ένήλικος]	ΠοΓ
Ker. PG 7					Α;	[ένήλικος]	ΠοΓ
Ker. PG 11					Γ;	[ένήλικος]	ΠοΓ
Ker. PG 12					Γ;	[ένήλικος]	ΠοΓ
Ker. PG 13					Γ;	[ένήλικος]	ΠοΓ
Ker. PG 15					Γ;	[ένήλικος]	ΠοΓ
Ker. PG 16					Γ;	[ένήλικος]	ΠοΓ
Ker. PG 17					Α;	[ένήλικος]	ΠοΓ
Ker. PG 18					Α;	[ένήλικος]	ΠοΓ
Ker. PG 19					Γ;	[ένήλικος]	ΠοΓ
Ker. PG 20					Γ;	[ένήλικος]	ΠοΓ
Ker. PG 25					Γ;	[ένήλικος]	ΠοΓ
Ker. PG 27					Α;	[ένήλικος]	ΠοΓ
Ker. PG 28					Α;	[ένήλικος]	ΠοΓ
Ker. PG 29					Γ;	[ένήλικος]	ΠοΓ
Ker. PG 30					Γ;	[ένήλικος]	ΠοΓ
Ker. PG 31					Γ;	[ένήλικος]	ΠοΓ
Ker. PG 33	1, 90					[ένήλικος]	ΠοΓ
Ker. PG 34					Α;	[ένήλικος]	ΠοΓ
Ker. PG 37					Γ;	[ένήλικος]	ΠοΓ
Ker. PG 38					Γ;	[ένήλικος]	ΠοΓ
Ker. PG 39					Γ;	[ένήλικος]	ΠοΓ
Ker. PG 40					Α;	[ένήλικος]	ΠοΓ
Ker. PG 42					Α;	[ένήλικος]	ΠοΓ
Ker. PG 43					Α;	[ένήλικος]	ΠοΓ
Ker. PG 44					Α;	[ένήλικος]	ΠοΓ
Ker. PG 45					Γ;	[ένήλικος]	ΠοΓ
Ker. PG 47					Γ;	[ένήλικος]	ΠοΓ
Ker. PG 48					Γ;	[ένήλικος]	ΠοΓ
N. Ίωνία τ. ΙΙ					Π;		ΠοΓ
Ag B 19:4 (έγχυτρο.)			Π			[παιδί]	Γεωμ.
Ag. C 8:7			Αμεσήλικος			[ένήλικος]	Γεωμ.
Ag. E 14:13	2, 10	1, 34	νέος	ύψος		[ένήλικος ή έφηβος]	Γεωμ.
Ag. E 14:14	1, 62					-	Γεωμ.
Ag. G 12:2	σωξ. 44,5		νήπιο	μέγεθ. άγγ.		παιδί	Γεωμ.
Ag. G 12:3	σωξ. 24		νήπιο			παιδί	Γεωμ.
Ag. G 12:4	0, 417		νήπιο	μέγεθ. άγγ.		παιδί	Γεωμ.
Ag. G 12:5	σωξ. 34, 5		νήπιο	μέγεθ. άγγ.		παιδί	Γεωμ.
Ag G 12:10 (έγχυτρο.)	0, 71				Π	παιδί	Γεωμ.
Ag G 12:13			Α	κτηρίσματα		-	Γεωμ.
Ag G 12:14 (έγχυτρο.)	0, 885		2 Π	σκελετοί		παιδιά	Γεωμ.

Άδιάγνωστοι από την οστεολογική μελέτη ως προς το φύλο ή χωρίς οστεολογική εξέταση

Τάφος	Μήκος τάφου	Μήκος σκελετού	Ανασκαφή	Κριτήριο άνασκαφείας	Όστεο λόγος	Συμπέρασμα	
Ag G 12:16 (έγχυτρο.)	0,495		Π νήπιω			παιδί	Γεωμ.
Άκαδημία 1956, τ. 8 τ.τ.;			βρέφος	κρανίο		παιδί	Γεωμ.
Άκαδημία 1958, [1] (έγχυτρο.)	0,87					-	Γεωμ.
Άκαδ. 58,[2](έγχυτρο.)	0,30					[παιδί]	Γεωμ.
Άκρ. W. Sl. I			παιδί	δόντα		παιδί	
Άκρ. W. Sl. II			παιδί	δόντα		παιδί	
Άκρ. Ν.κλ. I(έγχυτρο.)	0,595					παιδί	Γεωμ.
Άκρ. Ν.κλ. II(έγχυτρο.)	0,677					παιδί	Γεωμ.
Άκρ. Ν.κλ. III(έγχυτρο.)	0,69					παιδί	Γεωμ.
Άκρ. Ν.κλ. IV(έγχυτρο.)			Π	δόντα		παιδί	Γεωμ.
Άκρ. Ν.κλ. V(έγχυτρο.)			Π	δόντα		παιδί	Γεωμ.
Άκρ. Ν.κλ. VIII(έγχυτρο.)	1,035					-	Γεωμ.
Άκρ. Ν. κλ. X	1,10		παιδί	εικόνα σκελ.		παιδί	Γεωμ.
Άκρ. Ν. κλ. XI	"μικρό"		παιδί	δχι δόντα		[παιδί]	Γεωμ.
Άκρ. Ν.κλ. XII(έγχυτρο.)	0,75		παιδί	τύπος ταφής		παιδί	Γεωμ.
Άκρ. Ν. κλ. XIV	σαξ. 0,80					[ένηλικος βλ.κατ.]	Γεωμ.
Άκρ. Ν. κλ. XV	1,45					-	Γεωμ.
Άκρ. Ν.κλ. XVII(έγχυτρο.)	0,465					παιδί	Γεωμ.
Άκρ. Ν.κλ. XVIII	βλ.κατ.					[ένηλικος]	Γεωμ.
Άκρ. Ν. κλ. XIX	2,15					-	Γεωμ.
Άκρ. Ν. κλ. XX	1,90					-	Γεωμ.
Άκρ. Ν. κλ. XXI	1,60					[ένηλικος (πόδια συνεσταλμένα)]	Γεωμ.
Άκρ. Ν.κλ. XXVII(έγχυτρο.)	0,465					[παιδί]	Γεωμ.
Άκρ. Ν.κλ. XXXIV(έγχυτρο.)	0,74					[παιδί]	Γεωμ.
Άκρ. Ν.κλ. XLI	1,60					-	Γεωμ.
Άκρ. Ν.κλ. XLIV(έγχυτρο.)	0,80					[παιδί]	Γεωμ.
Άκρ. Ν.κλ. XLVI(έγχυτρο.)	0,52					παιδί	Γεωμ.
Άκρ. Ν.κλ. XLVII		σαξ. 1,50	ένηλικος	σκελετός		ένηλικος	Γεωμ.
Άκρ. Ν.κλ. XLVIII		σαξ. 1,03				[ένηλικος]βλ.κατ.	Γεωμ.
Άθ., Άκρ. Ν., Έρεχθ. '55, Θ 2	σαξ. 2,60		ένηλικος	κτερίσματα, παραστάσεις		-	Γεωμ.
Άθ., Άκρ. Ν., Έρεχθ. '64, A	1,55-1,70					-	Γεωμ.
Άθ., Άκρ. Ν., Έρεχθ. '64, B	1,80	1,63				[ένηλικος]	Γεωμ.
Άθ., Άκρ. Ν., Έρεχθ. '68, IV	2,20					-	Γεωμ.
Άθ., Άκρ. Ν., Καβαλ. '65, B	1,45					-	Γεωμ.
Άθ., Άκρ. Ν., Καβαλ. '65, A	1,15		παιδί	σκελετός		[παιδί]	Γεωμ.
Άθ., Άκρ. Ν., Καβαλ. '65, K		σαξ. 1,20				- (δέν σώζεται "μικρό τμ. των ποδιών")	Γεωμ.
Άθ., Άκρ. Ν., Καβαλ. '65, K1, A	1,68					-	Γεωμ.
Άθ., Άκρ. Ν., Καβαλ. '65, 1	1,35					-	Γεωμ.
Άθ., Άκρ. Ν., Καβαλ. '65, 2	1,30					-	Γεωμ.
Άθ., Άκρ. Ν., Μακρ. '68, VII (έγχυτρο.)	1,00					[παιδί]	Γεωμ.
Άθ., Άκρ. Ν., Μακρ. '68, XIII (έγχυτρο.)	0,285					[παιδί]	Γεωμ.
Άθ., Άκρ. Ν., Παρθ. '67, ζ	1,10					[παιδί]	Γεωμ.
Άθ., Άκρ. Ν., Προμ. '68, I	3,20					-	Γεωμ.
Άθ., Άκρ. Ν., Προμ. '68, II	2,70					-	Γεωμ.
Βοτανικός '87, 22[γ](έγχυτρο.)			παιδί	δόντα		παιδί	Γεωμ.
Θσα., Νηλ. I-XIV	β,20-2,10					-	Γεωμ.
Θσα., Νηλ. III	β,20-2,10					[ένηλικος] σχ.άνασκαφής	Γεωμ.
Θσα., Νηλ. IV	β,20-2,10					[ένηλικος] σχέδιο άνασκαφής	Γεωμ.
Θσα., Νηλ. VII	β,20-2,10					[ένηλικος] σχέδιο άνασκαφής	Γεωμ.
Θσα., Νηλ. IX	β,20-2,10					[ένηλικος] σχέδιο άνασκαφής	Γεωμ.
Θσα., Νηλ. XIV	β,20-2,10					[ένηλικος ή έφηβος] σχέδιο άνασκαφής	Γεωμ.
Θσα., δδ. Πουλοπούλου 20, τ. 1	0,95					[παιδί]	Γεωμ.

Άδιάγνωστοι από την οστεολογική μελέτη ως προς το φύλο ή χωρίς οστεολογική εξέταση

Τάφος	Μήκος τάφου	Μήκος σκελετού	Ανασκαφέας	Κριτήριο ανασκαφέα	Όστεο λόγος	Συμπέρασμα	
Θησ., δδ. Πουλοπούλου 20, τ. 2	1, 35					-	Γεωμ.
Ker. G 16	~ 2, 20					[ένηλικος]	Γεωμ.
Ker. G 17	1, 10					[παιδί]	Γεωμ.
Ker. G 24(μόνο πόδια)	σωξ. 0, 70					[ένηλικος]	Γεωμ.
Ker. G 27(μόνο πόδια)	1, 35					[ένηλικος]	Γεωμ.
Ker. G 33	2, 10					[ένηλικος]	Γεωμ.
Ker. G 39 (τ.τ.)			γυναίκα	σφονδύλι		-	
Ker. G 43 (τ.τ.)			άνδρας	χρ. ταινία		-	
Ker. G 45	2, 40	1, 30				[εφηβος ή ένηλικος]	Γεωμ.
Ker. G 47	2, 05					[ένηλικος]	Γεωμ.
Ker. G 49					παιδί (:)	--	Γεωμ.
Ker. G 51	3, 50	φρέτρο 2,00				[ένηλικος]	Γεωμ.
Ker. G 53	3, 25	1, 60				[ένηλικος]	Γεωμ.
Ker. G 54 (μέχρι μέσο κνήμης)	σωξ. 1,70	σωξ. 0, 95				[παιδί ή εφηβος]	Γεωμ.
Ker. G 55 (μέχρι γόνατα)	2, 26	1, 00				- κατεστραμμένος	Γεωμ.
Ker. G 60	σωξ. 2,50					[ένηλικος]	Γεωμ.
Ker. G 62	1, 00	~ 0, 65				[παιδί]	Γεωμ.
Ker. G 63 (άνω κορμός)		0, 80				[ένηλικος]	Γεωμ.
Ker. G 66 (έγχυτρ.)	0, 66					[παιδί]	Γεωμ.
Ker. G 75 (τ.τ.)			γυναίκα	περόνη		-	Γεωμ.
Ker. G 76 (τ.τ.)			γυναίκα	περόνη		-	Γεωμ.
Ker. G 78	1, 80					[ένηλικος]	Γεωμ.
Ker. G 91	2, 15	1, 60				[ένηλικος]	Γεωμ.
Ker. HS 109		1, 80	άνδρας	κτερίσματα		[ένηλικος]	Γεωμ.
Ker. HS 189	2, 50	1, 79	άνδρας	κτερίσματα, σκελετός		[ένηλικος]	Γεωμ.
Ker. HS 205		1, 79				[ένηλικος]	Γεωμ.
Ker. HS 228 (έγχυτρ.)	0, 715		παιδί	μέγεθος		παιδί	Γεωμ.
*Αθ.πλ. Έλ.δδ.Κριεζή 22, 1979, XV	0, 385					[παιδί]	Γεωμ.
"Δίτυλον", τ. 4 (συνεστ.)	0, 95					-	Γεωμ.
*Αθ.πλ. Έλ."Δίτυλον" VII			γυναίκα	δοτά		-	Γεωμ.
*Αθ.πλ. Έλ."Δίτυλον", VIII			ένηλικος	δοτά		ένηλικος	Γεωμ.
*Αθ.πλ. Έλ."Δίτυλον", X			παιδί			παιδί	Γεωμ.
*Αθ.πλ. Έλ."Δίτυλον", XII			ένηλικος	δόντια		ένηλικος	Γεωμ.
*Αθ.πλ. Έλ.δδ.Κριεζή (ταφές τέφρας)	2, 70 - 1, 20					-	Γεωμ.
*Αθ.πλ. Έλ.δδ. Πειραιώς 1968, τ. X	1, 00 - 1, 50					-	Γεωμ.
*Αθ.πλ. Έλ., δδ.Σαπφούς '68, I(έγχυτρ.)	0, 87					[παιδί]	Γεωμ.
*Αθ.πλ. Έλ., δδ.Σαπφούς '68, III(έγχυτρ.)	0, 39					[παιδί]	Γεωμ.
*Αθ.πλ. Έλ., δδ. Σαπφούς '68, VIII(έγχυτρ.)	0, 71					[παιδί]	Γεωμ.
*Αθ.πλ. Έλ., δδ.Σαπφούς '68, IX(έγχυτρ.)	0, 87					[παιδί]	Γεωμ.
*Αθ.πλ. Έλ., δδ.Σαπφούς '68, X(έγχυτρ.)	0, 515					[παιδί]	Γεωμ.
*Αθ.πλ. Έλ., δδ.Σαπφούς '68, XII(έγχυτρ.)	0, 43					[παιδί]	Γεωμ.
*Αθ.πλ. Έλ., δδ.Σαπφούς '68, XIII		1, 50				[ένηλικος] (σχέδιο ανασκαφής)	Γεωμ.
*Αθ.πλ. Έλ., δδ.Σαπφούς '68, XVIII (έγχυτρ.)	0, 36					[παιδί]	Γεωμ.
*Αθ.πλ. Έλ., δδ.Σαπφούς '68, XXIII (έγχυτρ.)	0, 63					[παιδί]	Γεωμ.
*Αθ.πλ. Έλ., δδ.Σαπφούς '68, XXVII (έγχυτρ.)	0, 65					[παιδί]	Γεωμ.
*Αθ. Ψυρή, Αγ. Δημητρίου '64 (πόδια)	0, 50					[παιδί ή εφηβος]	Γεωμ.

Άδιάγνωστοι από την οστεολογική μελέτη ως προς το φύλο ή χωρίς οστεολογική εξέταση

Τάφος	Μήκος τάφου	Μήκος σκελετού	Ανασκαφή	Κριτήριο ανασκαφείας	Όστεο Λόγος	Συμπέρασμα	
Άθ.Ψυρή, δδ. Λεωκορίου 1968, τ. I	2, 30					-	Γεωμ.
Κηφισιά,δδ. Θηβαΐδος	2, 10		Γ	:		[ένήλικος]	Γεωμ.
Φάληρο (Βοΐδολιβαδο) 1916, τ. 23 α (έγχυτρ.)	0, 41					[παιδί]	Γεωμ.
Φάληρο 16, 47(έγχυτρ.)	0, 70					[παιδί]	Γεωμ.
Έλευσ. 67,2,50,53	~ 1, 50					άσαφές το είδος ταφής	Γεωμ.
Έλευσ. 67,52(έγχυτρ.)	0, 40					[παιδί]	Γεωμ.
Έλευσ. 67,58(έγχυτρ.)	0, 66					[παιδί]	Γεωμ.
Έλευσ.,Ο.Τ.134, 92,1	μικρές		παιδί	δχι σκελετός		παιδί	Γεωμ.
Έλευσ. 1898,Ίσιδος	1, 40		γυναίκα	κτερίσματα		-	Γεωμ.
Έλευσ. 1898, τ. α			γυναίκα	ένώτια		-	Γεωμ.
Έλευσ. 1898, Β [6]			ένήλικος			ένήλικος	Γεωμ.
Έλευσ. 1898, τ. Γ	2, 02					-	Γεωμ.
Έλευσ.1898,Γ[9](έγχυτρ.)	0, 42		βρέφος	δσά		παιδί	Γεωμ.
Έλευσ.1898,Ε11(έγχυτρ.)			παιδί			παιδί (βλ. κατ. τ. I)	Γεωμ.
Έλευσ.1898,Σ14(έγχυτρ.)			παιδί			παιδί (βλ. κατ. τ. I)	Γεωμ.
Έλευσ.1898,ΣΤ12(έγχυτρ.)			παιδί			παιδί (βλ. κατ. τ. I)	Γεωμ.
Έλευσ. 98,τ.ΣΤ13			ένήλικος			ένήλικος (βλ. κατ. τ. LXII)	Γεωμ.
Έλευσ.1898,Ι,ΙΙ,ΙV,ΙΧ(έγχυτρ.)			παιδί			παιδί (βλ. κατ.)	Γεωμ.
Έλευσ. 1898, τ. VII		0, 90				[ένήλικος] (πολύ συνεσταλμένα πόδια)	Γεωμ.
Έλευσ.1898,ΧΙ,ΧΙΙΙ, ΧVΙ,ΧVΙΙΙ,ΧΧΙ(έγχυτρ.)			παιδί			παιδί (βλ. κατάλ. τ. I)	Γεωμ.
Έλευσ.1898,ΧΧΧΙV, ΧΧΧV,ΧΧΧVΙ(έγχυτρ.)			παιδί			παιδί (βλ. κατάλ. τ. I)	Γεωμ.
Έλευσ.1898,ΧΧΧVΙΙΙ		0, 50				- (καθήμενος)	Γεωμ.
Έλευσ.1898,ΛΠ(έγχυτρ.)			παιδί			παιδί (βλ.κατ.τ. I)	Γεωμ.
Έλευσ.1898,ΛΧΙ,ΛΧΙΙ			παιδί			παιδί (βλ. κατ. τ. LXII)	Γεωμ.
Έλευσ.1898, ΛΧΙV			ένήλικος			ένήλικος (βλ. κατάλ. τ. LXII)	Γεωμ.
Έλευσ.1898, τ. 11	1, 65					-	Γεωμ.
Έλευσ.1898,[22](έγχυτρ.)	0, 71		νήπιο	δσά		παιδί	Γεωμ.
Έλευσ.1898,[25](έγχυτρ.)	1, 31					-	Γεωμ.
Έλευσ.1898,[27](έγχυτρ.)	0, 38		νήπιο	δσά		παιδί	Γεωμ.
Έλευσ.1898,35](δολαΐων)	2, 20					-	Γεωμ.
Έλευσ.1898, [52]		1, 40			25	[ένήλικος] (άνακλιμένος)	Γεωμ.
Έλευσ. 75,Γ10 (έγχυτρ.)			παιδί	μέγεθος δστών		παιδί	Γεωμ.
Έλευσ.1975, τ. Γ13	~ 0, 88					[παιδί]	Γεωμ.
Έλευσ.1975, τ. Γ15	τ.τ.		παιδί	μέγεθος δστών		-	Γεωμ.
Έλευσ.1975, τ. Γ 18 (πολλά άγεία)	1, 60		παιδί	μέγεθος δστών		παιδί	Γεωμ.
Έλευσ.1975, τ. Γ21			παιδί	μέγεθος δστών		παιδί	Γεωμ.
Έλευσ.1975, τ. Γ39			παιδί	μέγεθος δστών		παιδί	Γεωμ.
Έλευσ.1975, τ. Γ43	0, 30		παιδί	μέγεθος δστών, τάφου		παιδί	Γεωμ.
Έλευσ.1975, τ. Γ46	0, 88		παιδί	μέγεθος δστών, τάφου		παιδί	Γεωμ.
Έλευσ.1975, τ.Δ14	>0, 75		παιδί	μέγεθος δστών		παιδί	Γεωμ.
Έλευσ.1975,τ.Θ 22	1, 85		ένήλικος	μέγεθος δστών		ένήλικος	Γεωμ.
Έλευσ.1975,τ.Θ 27	0, 70		παιδί	μέγεθος δστών		παιδί	Γεωμ.
Έλευσ.1975, τ. Α2	2, 50					-	Γεωμ.
Έλευσ.1975, τ. Α4	1, 65					-	Γεωμ.
Thorikos 101 (έγχυτρ.)	0, 61					[παιδί]	Γεωμ.
Thorikos 111 (έγχυτρ.)	0, 118					[παιδί]	Γεωμ.
Thorikos 112 (έγχυτρ.)	0, 265					[παιδί]	Γεωμ.
Thorikos 123 (έγχυτρ.)	0, 70					[παιδί]	Γεωμ.
Thorikos 124 (έγχυτρ.)	0, 514					[παιδί]	Γεωμ.
Thorikos 126 (έγχυτρ.)	0, 664					[παιδί]	Γεωμ.
Thorikos 128 (έγχυτρ.)	0, 576					[παιδί]	Γεωμ.
Thorikos 151 (έγχυτρ.)	0, 23					[παιδί]	Γεωμ.
Μάκρη 1985, τ. I	2, 30					-	Γεωμ.
Μάκρη 1985, τ. ΙΙ	1, 56					-	Γεωμ.

Άδιάγνωστοι από την οστεολογική μελέτη ως προς το φύλο ή χωρίς οστεολογική εξέταση

Τάφος	Μήκος τάφου	Μήκος σκελετού	Ανασκαφείας	Κριτήριο ανασκαφείας	Όστεο λόγος	Συμπέρασμα	
Μάρκ. 1985, τ. III	1, 90					-	Γεωμ.
Μαραθώνας 1939, τ.3	1, 55					-	Γεωμ.
Μαραθώνας 1939, τ.4	2, 15					-	Γεωμ.
Μαραθώνας 1939, τ.6	2, 10					- συνεσταλαμμένος τουλάχιστον κατά το κεφάλι	Γεωμ.
Μαραθώνας 1939, τ.8	1, 25					-	Γεωμ.
Μαραθώνας 1939, τ.9	2, 10					-	Γεωμ.
Μαρκόπ. 1971, I, IV, [1]	2, 00					-	Γεωμ.
Μαρκόπ. 1971, 2 (έγχυτρ.)	1, 80 (ό τάφος)					-	Γεωμ.

B. ΕΥΒΟΙΑ

Άνδρες (βάσει οστεολογικής μελέτης)

Τάφος	Μήκος τάφου	Μήκος σκελετού	Ανασκαφείας	Κριτήριο ανασκαφείας	Όστεο λόγος	Συμπέρασμα	
Xeropolis 4					A 45	A ενήλικος	ΥΕ
Xeropolis 5					A 25-35	A ενήλικος	ΥΕ
Xeropolis 13					A	A ενήλικος	ΥΕ
Eretria 1967, 5					A	άνδρας	ΥΓ
Eretria 1967, 6					A	άνδρας	ΥΓ
Eretria 1967, 8					A	άνδρας	ΥΓ
Eretria 1967, 9					A	άνδρας	ΥΓ

Γυναίκες (βάσει οστεολογικής μελέτης)

Xeropolis 1					Γ 35 κέ.	Γ ενήλικη	ΥΕ
Xeropolis 14					Γ 30	Γ ενήλικη	ΥΕ
Lefk. S p. 4 A					Γ	Γ ενήλικη	ΥποΜ
Lefkandi S p. 4 άνω					Γ	γυναίκα	ΠΓ
Eretria 1967, 7					Γ	γυναίκα	ΥΓ
Eretria 1967, 10					Γ	γυναίκα	ΥΓ

Ενήλικοι (βάσει οστεολογικής μελέτης)

Lefk. P 45					E 17-25	ενήλικος	ΥποΜ
Lefk. P 46					νέος	[ενήλικος]	ΥποΜ
Lefk. S 6					έφηβος, ενήλικος	έφηβος, ενήλικος	ΥποΜ
Lefk. S p. 17					Π ενήλικος	παιδί, ενήλικος	ΠοΓ
Lefk. T 7					ενήλικος	ενήλικος	ΠοΓ
Lefk. T 12 B					ενήλικος	ενήλικος	ΠοΓ
Lefk. T 14					A 40, Γ;	2 ενήλικοι	ΠοΓ
Lefk. T 18					A;	ενήλικος	ΠοΓ
Lefk. T 22						ενήλικος	Γεωμ.
Lefk. T 26					25-35	ενήλικος	ΠοΓ
Lefkandi P 45 (τάφος)					νέος	[ενήλικος]	ΠΓ
Lefkandi P 47					άνδρας;	[ενήλικος]	ΠΓ
Lefkandi T 25 (τάφος)					25-35	[ενήλικος]	ΠΓ
Έρ., οικ. Μπουρατζά 2 (τ.τ. ΠοΓ)	1, 18				άνδρας;	[ενήλικος]	ΜΓ
Έρ., οικ. Μπουρατζά 3 (τ.τ. ΠοΓ.)	0, 74				γυναίκα;	[ενήλικος]	ΜΓ
Eretria 1967, 13					ενήλικος	ενήλικος	ΥΓ
Eretria 2007, 24					ενήλικος	ενήλικος	ΥΓ
Έρ., ναός Απόλλ., I (ΠοΓ τ.τ.)					ενήλικος	ενήλικος	ΥποΠοΓ
Έρ., οικ. Μπουρατζά 8					γυναίκα;	[ενήλικος]	Γεωμ.
Έρ., οικ. Μπουρατζά 9					ενήλικος;	-	Γεωμ.
Lefk. T p. 5					A;	ενήλικος	Γεωμ.
Lefk. T p. 8					A;	ενήλικος	Γεωμ.
Lefkandi T p. 5					Γ;	[ενήλικος]	ΥποΜ - ΥποΠοΓ

*Εφηβοί (βάσει οστεολογικής μελέτης)

Τάφος	Μήκος τάφου	Μήκος σκελετού	Ανασκαφείας	Κριτήριο ανασκαφείας	Οστεολόγος	Συμπέρασμα	
Xeropolis 11					Έφηβος 14-15	έφηβος	ΥΕ
Lefk. P p. 14 β					νέος	[έφηβος;]	ΠρΓ
Lefk. S 6					έφηβος, ενήλικος	έφηβος, ενήλικος	ΠρΓ
Eretria 1967, 15					12-18 ετών	έφηβος	ΥΓ
Eretria 1967, 23					12-18 ετών	έφηβος	ΥΓ

Παιδιά (βάσει οστεολογικής μελέτης)

Xeropolis 2					Π 8-9	παιδί	ΥΕ
Xeropolis 6					Π 3 κέ.	παιδί	ΥΕ
Xeropolis 7					Π 8 κέ.	παιδί	ΥΕ
Xeropolis 8					Π 5	παιδί	ΥΕ
Xeropolis 9					Π 2	παιδί	ΥΕ
Xeropolis 10					Π 2	παιδί	ΥΕ
Xeropolis 12					Π;	-	ΥΕ
Xeropolis 15					νεογνό	παιδί	ΥΕ
Lefk. S p. 17					Π, ενήλικος	παιδί, ενήλικος	ΠρΓ
Έρέτρια, οίκια 4, τ. 1					6-4 μηνών	παιδί	Γεωμ.
Eretria 1967, 11					νήπιο	παιδί	Γεωμ.
Eretria 1967, 12					νήπιο	παιδί	Γεωμ.
Eretria 1967, 14					6-12 μηνών	παιδί	Γεωμ.
Eretria 1967, 16					5-6 ετών	παιδί	Γεωμ.
Έρ., οικ. Μπουρατζά τ.7					2-4 ετών	παιδί	Γεωμ.
Έρέτρια, οίκια με μωσαϊκά, ΝΔ Πύλη, τ. 2					Π	παιδί	Γεωμ.
Έρέτρια, οικόπ. Ρούσου, τ. 1 (έγχυτρ.)					Π	παιδί	Γεωμ.
Έρέτρια, οικόπ. Ρούσου, τ. 3 (έγχυτρ.)					Π	παιδί	Γεωμ.
Έρέτρια, οικόπ. Ρούσου, τ. 4 (έγχυτρ.)					Π	παιδί	Γεωμ.
Έρέτρια, οικόπ. Ρούσου, τ. 6(έγχυτρ.)	Σωξ. 0, 24				παιδί 5-6 μηνών	παιδί	Γεωμ.
Έρέτρια, οικόπ. Ρούσου, τ. 8(έγχυτρ.)					βρέφος 6 μηνών	παιδί	Γεωμ.
Έρέτρια, οικόπ. Ρούσου, τ. 10 (έγχυτρ.)	0, 415				βρέφος	παιδί	Γεωμ.
Έρέτρια, οικόπ. Ρούσου, τ. 11 (έγχυτρ.)					βρέφος	παιδί	Γεωμ.
Έρέτρια, οικόπ. Ρούσου, τ. 13 (έγχυτρ.)					βρέφος	παιδί	Γεωμ.
Έρ., οικ. Μπουρατζά τ.12					βρέφος	παιδί	Γεωμ.
Lefk. T 5					Π	παιδί	Γεωμ.
Lefk. T 36					Π 6	παιδί	Γεωμ.

*Αδιάγνωστοι από την οστεολογική μελέτη ως προς το φύλο ή χωρίς οστεολογική εξέταση

Τάφος	Μήκος τάφου	Μήκος σκελετού	Ανασκαφείας	Κριτήριο ανασκαφείας	Οστεολόγος	Συμπέρασμα	
Lefk. T 39			παιδί	δόντι		παιδί	ΠρΓ
Lefk. T 49 [α]	~ 1, 30 (σχέδιο)	~1, 00				[παιδί]	ΠρΓ
Lefk. T 49 [β]	~ 1, 50 (σχέδιο)	~1, 00				[παιδί]	ΠρΓ
Χαλκ., δδ. Αμαρυνθίων, οικ. Αλωνιάτη	1, 05			παιδί		παιδί	ΠρΓ
Χαλκ., Έργ. π/αιες	1, 10			παιδί		παιδί	ΠρΓ
Χαλκ., Πειρ. Πατρ. Κανατσέλου	0, 60			παιδί		παιδί	ΠρΓ
Eretria 1993			παιδί			παιδί	Γεωμ.
Eretria 11	1, 00		παιδί	κατάσταση σκελετού, κτερισματα		παιδί	Γεωμ.

Άδιάγνωστοι από την οστεολογική μελέτη ως προς το φύλο ή χωρίς οστεολογική εξέταση

Τάφος	Μήκος τάφου	Μήκος σκελετού	Ανασκαφή	Κριτήριο ανασκαφεία	Όστεολόγος	Συμπέρασμα	
Eretria 18	1,40		παιδί	κατάσταση σκελετού, κτερίσματα		παιδί	Γεωμ.
Έρετρια, οίκια με μωσαϊκά, Ν, 1979, τ. 2	0,76		παιδί	κατάσταση σκελετού		παιδί	Γεωμ.
Έρετρια, οίκια με μωσαϊκά, Ν, 1979, τ. 3	0,76		παιδί	κατάσταση σκελετού		παιδί	Γεωμ.
Έρετρια, Έρστ. Άριστ. 2007, 5(έγχυτρο.)	0,555					παιδί	Γεωμ.
Έρετρια, Έρστ. Άριστ. 2007, 6(έγχυτρο.)			νήπια	κρανία		παιδιά	Γεωμ.
Έρ., οίκ. Μπουρατζά τ.11 (έγχυτρο.)	0,675					παιδί	Γεωμ.
Έρετρια, ΟΤ 205, τ.1			νήπιο	κρανίο		παιδί	Γεωμ.
Έρετρια, ΟΤ 689, τ.1 πρωτογ. τ.τ.	2,15		ἐνήλικος			ἐνήλικος	Γεωμ.
Έρ. Ύγειον. [1-2, 4] ταφές τέφρας	1,60						Γεωμ.
Έρετρια, Ύγειον. τ. 3			παιδί			παιδί	Γεωμ.
Έρετρια, οίκ. Ρούσου, τ. 2 (έγχυτρο.)	σώζ. 0,123		2 Π	κρανία		παιδιά	Γεωμ.
Έρετρια, οίκ. Ρούσου, τ. 5 (έγχυτρο.)	0,37					παιδί	Γεωμ.
Έρ., οίκ. Μπουρατζά τ.2 (ταφή τέφρ.πρωτογ.)	1,18						Γεωμ.
Lefkandi T 22 (τάφος)					Π;	-	Γεωμ.
Eretria 12	1,40		παιδί	κατάσταση σκελετού, κτερίσματα		παιδί	ΥποΓ
Eretria 14			παιδί	κρανίο		παιδί	ΥποΓ
Eretria 19			παιδί	κατάσταση σκελετού, κτερίσματα		παιδί	ΥποΓ
Eretria 15	1,70		παιδί	δόντια		παιδί	ΥΓ-ΥποΓ
Eretria 16	1,20		παιδί	δόντια		παιδί	ΥΓ-ΥποΓ
Eretria 23			παιδί	κρανίο		παιδί	ΥΓ-ΥποΓ
Έρετρια, Tranchée c/7(έγχυτρο.)	0,52					παιδί	ΥΓ-ΥποΓ
Έρετρια, οίκια με μωσαϊκά, ΝΔ Πύλη, τ. 1 (έγχυτρο.)	0,575					παιδί	ΥΓ-ΥποΓ

ΑΡΓΟΛΙΔΑ

Άνδρες (βάσει οστεολογικής μελέτης)

Τάφος	Μήκος τάφου	Μήκος σκελετού	Ανασκαφή	Κριτήριο ανασκαφεία	Όστεολόγος	Συμπέρασμα	
Άργος τ. 73					A	άνδρας	ΥποΜ
Άργ. οικόπεδο Σαϊδίνη 164					A, Ev	άνδρας, ἐνήλικος	Γεωμ.
Asine PG 17	1,50 έσ.	1,41			A ηλικιωμένος	άνδρας ηλικιωμένος	Γεωμ.
Άργ. Courbin τ. 16	1,39				A 30-35	A ἐνήλικος (συνεσταλμένα πόδια)	Γεωμ.
Άργος τ. 124	0,70	1,63			A 40;	A ἐνήλικος	Γεωμ.
Άργος τ. 181	1,00	1,63			A 40	A ἐνήλικος	Γεωμ.
Άργος τ. 175	1,47				A 40	A ἐνήλικος	Γεωμ.
Άργος τ. 179	1,07				A 45	A ἐνήλικος	Γεωμ.

Γυναίκες (βάσει οστεολογικής μελέτης)

Τάφος	Μήκος τάφου	Μήκος σκελετού	Ανασκαφείας	Κριτήριο ανασκαφείας	Όστεολόγος	Συμπέρασμα	
*Αργ. οικόπεδο Σαϊδίνη 177					Γ 30	γυναίκα	ΠοΓ
Asine PG 3	1, 50 έσ.	1, 41			Γ ηλικιωμένη	γυναίκα ηλικιωμένη	ΠοΓ
Asine PG 31					Γ	γυναίκα	ΠοΓ
Μυκήνες, Desb. 1973 Γ 23					Γ	γυναίκα	ΠοΓ
Μυκ., Γ 21	1, 00 έσ.				Γ 23 ετών	γυναίκα (συνεσταλμένη)	ΠοΓ
*Αργος τ. 191 (έγγυτρο.)	1, 47				Γ 40-45	Γ ενήλικη	Γεωμ.
*Αργος τ. 80	1, 50				Γ 28	Γ ενήλικη	Γεωμ.
Μυκ. Desb. G 607	1, 78 έσ.				Γ 19	Γ ενήλικη	Γεωμ.

*Εφηβοί (βάσει οστεολογικής μελέτης)

Asine 1970 - 13					15	εφηβος	ΠοΓ
*Αργ. Παναγίτσα, 187					Π, 11	{εφηβος}	ΠοΓ

Παιδιά (βάσει οστεολογικής μελέτης)

*Αργ. Deiras XXXIII	-				Π	παιδί	ΥΕ
*Αργ. Προσφυγικά, πλ. Κυψέλης, τ. 75					Π	παιδί	ΥποΜ
*Αργ. Παναγίτσα, 192					Π, 5	παιδί	ΠοΓ
Asine 1970 - 6 (3A)	0, 50 έσ.				Π	παιδί	ΠοΓ
Asine 1970 - 9 (4A)	0, 51 έσ.				Π	παιδί	ΠοΓ
Asine 1970 - 10 (4B)	0, 41 έσ.				Π	παιδί	ΠοΓ
Asine 1970 - 14 (5B)	0, 395 έσ.				Π	παιδί	ΠοΓ
Asine 1970 - 15 (5C)	0, 52 έσ.				Π	παιδί, βρέφος	ΠοΓ
*Αργος τ. 193					Π	παιδί	Γεωμ.
*Αργος τ. 129		1, 09			Π	παιδί	Γεωμ.
*Αργος τ. 163	0, 85				Π 5-6	παιδί	Γεωμ.
*Αργ. Deiras XIV	-						ΥΕ
*Αργ. Deiras XXIX	-						ΥΕ
Μυκήνες, οικότ. Τσοούντα, [Desb. 1973]			Π			παιδί	ΥΕ
Μυκήνες, Κυκλώπειο ένδηρο	1, 70			ένήλικος		ένήλικος	ΥΕ
Μυκήνες, Πύλη Λεόντων							ΥΕ
Γιρυνθά, Πρ. Ήλιος		1, 00 (σχ.)				{παιδί}	ΥΕ
*Αργ. Deiras XX	-						ΥποΜ
*Αργ. Deiras XXIV	-		Π			παιδί	ΥποΜ
*Αργ. Deiras XXIX	-						ΥποΜ
*Αργ. Μουσείο, τ. 205			Ε			ένήλικος	ΥποΜ
*Αργ. όδ. Τριπ. τ. 33			Ε			ένήλικος;	ΥποΜ;
*Αργ. όδ. Τριπ., τ. 36	1, 50 έσ.		Ε			ένήλικος (πολύ συνεσταλμένος)	ΥποΜ
*Αργ. όδ. Τριπ., τ. 37	1, 47 έξ.		Ε			{εφηβος ή παιδί} (έκτεταμμένος)	ΥποΜ
*Αργ. όδ. Τριπ., τ. 41	1, 40 έσ.		Ε			ένήλικος (λυγισμένα πόδια)	ΥποΜ
Μυκ., [Desb. 1939] XXXIX	0, 60		Π			παιδί	ΥποΜ
Μυκ., [Desb. 1973] Γ 31	1, 10		Π 8-9, Κοο.;			παιδί	ΥποΜ
Μυκ., Ν. οικότ.	0, 52		Π			παιδί	ΥποΜ
*Αργ. όδ. Τριπ., τ. 39	-		Ε;			{διαταραγμένος}	ΥποΜ
*Αργ. Ώδειο, τ. 45/84	-		Π			παιδί	ΥποΜ

*Αδιάγνωστοι από την οστεολογική μελέτη ως προς το φύλο ή χωρίς οστεολογική εξέταση

Τάφος	Μήκος τάφου	Μήκος σκελετού	Ανασκαφείας	Κριτήριο ανασκαφείας	Όστεολόγος	Συμπέρασμα	
Τίρ., ΝΔ νεκρόπ. τ. 3	-		Π			παιδί	ΥποΜ
Τίρ., τομέας Η			Π			παιδί	ΥποΜ
Τίρ., Φυλακή XIII a		[=1, 45]	Α			{ένήλικος} (συνεσταλμένος 1,15)	ΥποΜ
Τίρ., Φυλακή XIII b		[=1, 15]	Γ	κτερίσματα		{παιδί ή εφηβος}	ΥποΜ
Τίρ., Φυλακή XXVIII	1, 17					- 2 σκελετοί	ΥποΜ

Αδιάγνωστοι από την οστεολογική μελέτη ως προς το φύλο ή χωρίς οστεολογική εξέταση

Τάφος	Μήκος τάφου	Μήκος σκελετού	Ανασκαφή	Κριτήριο ανασκαφείας	Όστεολόγος	Συμπέρασμα	
Γιρ., Φυλακή XVII	1, 10		Γ	Λεκάνη		-	ΥποΜ
*Αργ. Άγορά 9			Π			παιδί	ΠρΓ
*Αργ. Μουσείο, τ. 147	1, 15					Ενήλικος (συνεσταλμένος)	ΠρΓ
*Αργ. Μουσείο, τ. 150	0, 40		Π			παιδί	ΠρΓ
*Αργ. δδ. Βασ. Γεωργίου, ΟΤΕ τ. III	1, 32 έσ.					παιδί ή έφηβος (έκτεταμμένος)	ΠρΓ
*Αργ. δδ. Γούναρη	0, 93 έξ.					- (λυγισμένα γόνατα)	ΠρΓ
*Αργ.δδ.Περούκα 66, I	1,25 (έξ.)					- (συνεσταλμένος)	ΠρΓ
*Αργ.δδ.Περούκα 66, II	1,00 (έξ.)					- (οκλάζων)	ΠρΓ
*Αργ.δδ.Περούκα 66, III	1,85 (έξ.)					[έφηβος ή ενήλικος]	ΠρΓ
*Αργ.δδ.Περούκα 66, IV	1, 53 (έξ.)					[παιδί ή έφηβος]	ΠρΓ
*Αργ.δδ.Περούκα [1970]	0, 75					-	ΠρΓ
*Αργ.δδ. Τριπόλεως, 35			Π			παιδί	ΠρΓ
*Αργ. δδ. Τριπόλεως, 38	1, 42 έξ.		Ε			Ενήλικος,	ΠρΓ
*Αργ. οικ. Μπακαλ.			Π			παιδί	ΠρΓ
Asine PG 1	1, 40 έσ.	1, 38				[έφηβος ή ενήλικος] (έκτεταμμένος)	ΠρΓ
Asine PG 2	1, 40 έσ.		Π			[έφηβος ή ενήλικος]	ΠρΓ
Asine PG 10	1, 70 έσ.	1, 59				[Ενήλικος]	ΠρΓ
Asine PG 12	1, 43 έσ.					[Ενήλικος]	ΠρΓ
Asine PG 18	0, 85 έσ.					[παιδί ή έφηβος]	ΠρΓ
Asine PG 20	1, 17 έσ.					[έφηβος ή ενήλικος]	ΠρΓ
Asine PG 21	0, 62 έσ.					[παιδί]	ΠρΓ
Asine PG 23	0, 54 έσ.		Π			παιδί	ΠρΓ
Asine PG 24	1, 30 έσ.					[παιδί ή έφηβος]	ΠρΓ
Asine PG 25	1, 65 έσ.	1, 40				[έφηβος ή ενήλικος]	ΠρΓ
Asine PG 30	0, 55 έσ.					[παιδί]	ΠρΓ
Asine PG 34	0, 70 έσ.		Π			παιδί	ΠρΓ
Asine PG 35	0, 56 έσ.		Π			παιδί	ΠρΓ
Asine PG 36	0, 71 έσ.		Π			παιδί	ΠρΓ
Asine PG 37	0, 67 έσ.		Π			παιδί	ΠρΓ
Asine PG 38	1, 38 έσ.		Εφ			[έφηβος ή ενήλικος] (έκτεταμμένος)	ΠρΓ
Asine PG 39	1, 20 έσ.		Εφ			έφηβος ή παιδί (έκτεταμμένος)	ΠρΓ
Asine PG 40	1, 83 έσ.					Ενήλικος (έκτεταμμένος)	ΠρΓ
Asine PG 42	0, 55 έσ.		Π			παιδί	ΠρΓ
Asine PG 43	1, 55 έσ.		Εν			Ενήλικος	ΠρΓ
Asine B 9			Π			παιδί	ΠρΓ
Asine B 10			Π			παιδί	ΠρΓ
*Αργ. οικόπεδο Τζούλου, τ. IV	1, 00 έσ.					[έφηβος ή ενήλικος] (συνεσταλμένος)	ΠρΓ-Γεωμ.
Μυκήνες, [Desb. 1956] PG 606				παιδί		παιδί	ΠρΓ
Μυκ., PG 601	0, 79			παιδί		παιδί	ΠρΓ
*Αργ. Βασ. Γεωργίου, 1	~ 2, 10	1, 35 (σχέδια)				[Ενήλικος] συνεσταλμένος	Γεωμ.
*Αργ., Βασ. Γεωργίου, 2	1, 80					-	Γεωμ.
*Αργ. Βασ. Γεωργίου, 3	1, 16					-	Γεωμ.
*Αργ. Γούναρη '92, 2	1,40έσπ.					-	Γεωμ.
*Αργ.δδ.Διομήδους '85, I	0, 72 (έσ.)					- (συνεσταλμένος)	Γεωμ.
*Αργ.δδ.Διομήδους '85,II				νέος-α		- (συνεσταλμένος)	Γεωμ.
*Αργ.δδ.Ήρακλέους '85	1, 70 (έσ.)					- (συνεσταλμένος)	Γεωμ.
*Αργ.Νοσοκ.ΙΙα1(έγχυτρ.)	1, 90					[Ενήλικος]	Γεωμ.
*Αργ.Νοσοκ.ΙΙα2(έγχυτρ.)	1, 52					-	Γεωμ.
*Αργ.Νοσοκ.ΙΙα3(έγχυτρ.)	1, 70					[Ενήλικος]	Γεωμ.
*Αργ.Νοσοκ.ΙΙ α 4(έγχυτρ.)	1, 30					-	Γεωμ.
*Αργ.Νοσοκ.ΙΙα5(έγχυτρ.)	1, 90					[Ενήλικος]	Γεωμ.
*Αργ.Νοσοκ.ΙΙα6(έγχυτρ.)	1, 40					-	Γεωμ.
*Αργ.Νοσοκ.ΙΙα7(έγχυτρ.)	2, 10					[Ενήλικος]	Γεωμ.

Άδιόγνωστοι από την οστεολογική μελέτη ως προς το φύλο ή χωρίς οστεολογική εξέταση

Τάφος	Μήκος τάφου	Μήκος σκελετού	Ανασκαφείας	Κριτήριο ανασκαφείας	Όστεολόγος	Συμπέρασμα	
*Αργ.Νοσοκ.ΙΙΙ9(έγχυτρ.)	1, 60					- συνεσταλμένος	Γεωμ.
*Αργ.Νοσοκ.ΙΙΙα15(έγχυτρ.)	2, 00					[ένηλικος]	Γεωμ.
*Αργ.Νοσοκ.ΙΙΙ 16	1, 26					4 ταφές	Γεωμ.
*Αργ.Νοσοκ.ΙΙΙα18(έγχυτρ.)	1, 85					-	Γεωμ.
*Αργ. Νοσοκ.ΦΑ 1	1, 23					- συνεσταλμένος	Γεωμ.
*Αργ. Νοσοκ.ΦΑ 2	1, 14					- συνεσταλμένος	Γεωμ.
*Αργ. Ίνάχου 1984 (έγχυτρ.)	1,90	0, 88 (διάμ.)				[ένηλικος]	
*Αργ. Περούκα 33, 1968, τ. 2 (έγχυτρ.)	1, 30					-	Γεωμ.
*Αργ. Περούκας 1973	2,00;			ένηλικος		ένηλικος	Γεωμ.
*Αργ. οικόπ. Μακρή 1968, τ. 1	2, 00					[ένηλικος] βλ. φωτ. τάφου συνεσταλμένα πόδια	Γεωμ.
*Αργ. οικόπ. Μακρή 1968, τ. 2	1, 75					- συνεσταλμένα πόδια, όστια άλλων 2 νεκρών	Γεωμ.
*Αργ. οικόπ. Μακρή 1968, τ. 3	1, 35					- τα όστια άναστατωμένα;	Γεωμ.
*Αργ. οικόπ. Μακρή 1968, τ. 4	1, 00					- συνεσταλμένα πόδια	Γεωμ.
*Αργ. οικόπ. Μακρή 1968, τ. 5	1, 65					- συνεσταλμένα πόδια	Γεωμ.
*Αργ. οικόπ. Μακρή 1968, τ. 6	0, 80					- συνεσταλμένα πόδια	Γεωμ.
*Αργ. 1969 (ολ. Λειβαδίτη-ΟΤΕ)	1, 60	~1, 40; (βάση σκελετού)		πτερίσματα;		[ένηλικος] συνεσταλμένος	Γεωμ.
Μυκ. Desb. G I	0,40					[παιδί]	Γεωμ.
Μυκ. Desb. G II	1, 80				ένηλικος	ένηλικος	Γεωμ.
Μυκ. Desb. G 605				παιδί		παιδί	Γεωμ.
Λέρνα- Ποντινός (έγχυτρ.)	0.95			παιδί	δόντια	παιδί	Γεωμ.

ΠΑΡΑΡΤΗΜΑ 4. ΔΙΑΣΤΑΣΕΙΣ ΑΓΓΕΙΩΝ

Τύπος	Τάφος	Ύψος	Διάμετρος	Παρατηρήσεις	Χρον/ση
Άλάβαστρο	Πεφ. 31	8	μ.δ. 10,5	-	ΥΕ
	Lefk. S 43	7,4	μ.δ. 11,5		ΥποΜ
Άλαβαστροειδές	Πεφ. 51	10,6	μ.δ. 13,2		ΥΕ
	μ.δ. ύ. 7,8	Πεφ. 31	9,1	μ.δ. 10,5	ΥΕ
	Πεφ. 24	6,8	μ.δ. 6,5		ΥΕ
	Πεφ. 33 α	5,8	μ.δ. 6,2		ΥΕ
	Πεφ. 104	4,6		μφ;	ΥΕ
	Πεφ. 125		5,9		ΥΕ
Άμφορέας	λ.κ.	Άκρ.Ν δδ.Δράκου 19,7	23		ΥποΜ
	λ.λ.	Deiras XXIV	43,5		ΥποΜ
	λ.κ.	Ker. S 33	24,5		ΥποΜ
	λ.λ.	Ker. S 56	37		ΥποΜ
	λ.λ.	Ker. S 67	34,2		ΥποΜ
	λ.κ.	Ker. PG B	33,7		ΥποΜ
	λ.κ.	Ker. PG 14	38,2		ΥποΜ
	λ.κ.	Ker. PG 22	36,5		ΥποΜ
	λ.λ.	Deiras XXIV	50	μ.δ. 33	ΥποΜ
	λ.λ.	Ker. PG A	35,5		ΠοΓ
	λ.χ.	Ker. PG A	38,5		ΠοΓ
	λ.κ.	Ker. PG 15	41,5		ΠοΓ
	λ.λ.	Ker. PG C	53,5		ΠοΓ
	λ.λ.	Ker. PG D	39		ΠοΓ
	λ.δ.	Ker. PG 1	26,3		ΠοΓ
	λ.λ.	Ker. PG 2	39,5		ΠοΓ
	λ.κ.	Ker. PG 3	35		ΠοΓ
	λ.κ.	Ker. PG 4	66		ΠοΓ
	λ.κ.	Ker. PG 4	22		ΠοΓ
	λ.κ.	Ker. PG 5	56		ΠοΓ
	λ.λ.	Ker. PG 6	41		ΠοΓ
	λ.λ.	Ker. PG 7	41		ΠοΓ
	λ.κ.	Ker. PG 11	41		ΠοΓ
	λ.κ.	Ker. PG 12	52		ΠοΓ
	λ.κ.	Ker. PG 13	29,5		ΠοΓ
	λ.κ.	Ker. PG 16	46,3		ΠοΓ
	λ.λ.	Ker. PG 17	43,5		ΠοΓ
	λ.κ.	Ker. PG 18	47,2		ΠοΓ
	λ.λ.	Ker. PG 19	51		ΠοΓ
	λ.κ.	Ker. PG 20	44		ΠοΓ
	λ.λ.	Ker. PG 25	41,8		ΠοΓ
	λ.κ.	Ker. PG 26	52		ΠοΓ
	λ.λ.	Ker. PG 27	51,5		ΠοΓ
	λ.λ.	Ker. PG 28	42,5		ΠοΓ
	λ.χ.	Ker. PG 28	19,9		ΠοΓ
	λ.κ.	Ker. PG 29	38,3		ΠοΓ
	λ.κ.	Ker. PG 30	41		ΠοΓ
	λ.λ.	Ker. PG 31	42,5		ΠοΓ
	λ.λ.	Ker. PG 34	46,5		ΠοΓ
	λ.λ.	Ker. PG 34	32,8		ΠοΓ
λ.λ.	Ker. PG 35	42		ΠοΓ	
λ.κ.	Ker. PG 37	39,9		ΠοΓ	
λ.κ.	Ker. PG 38	35,8		ΠοΓ	
λ.κ.	Ker. PG 38	69		ΠοΓ	
λ.δ.	Ker. PG 39	46		ΠοΓ	
λ.λ.	Ker. PG 40	40,2		ΠοΓ	
λ.χ.	Ker. PG 40	19,7		ΠοΓ	
λ.χ.	Ker. PG 40	12,9		μφ;	
λ.λ.	Ker. PG 41	39,5		ΠοΓ	
λ.λ.	Ker. PG 43	36		ΠοΓ	
λ.λ.	Ker. PG 44	45,2		ΠοΓ	
λ.κ.	Ker. PG 45	44,3		ΠοΓ	
λ.κ.	Ker. PG 47	39		ΠοΓ	
λ.κ.	Ker. PG 48	47,2		ΠοΓ-Γ	
λ.δ.	Ag D 16:2	40		Γεωμ.	
λ.λ.	Ag D 16:4	51,7		Γεωμ.	
λ.λ.	Ag. G 12:2	σωξ. 44,5	δ. χ. 23	Γεωμ.	
λ.λ.	Ag. G 12:4	41,7	μ. δ. 29,2	Γεωμ.	
λ.λ.	Ag G 12:10	71 (ταφικός)	μ. δ. 45	Γεωμ.	
λ.δ.	Ag H 16:6	71,5		Γεωμ.	
λ.λ.	Ag H 16:6	36,7		Γεωμ.	
λ.λ.	Ag I 18:5	32,5		Γεωμ.	

Τύπος	Τάφος	Ύψος	Διάμετρος	Παρατηρήσεις	Χρον/ση
Άμφορέας λ.λ.	Ag G 12:19	32, 7	μ. δ. 15, 1		Γεωμ.
λ.λ.	Ag G 12:24	37, 3	μ. δ. 22, 2		Γεωμ.
λ.λ.	Ag G 12:24	33	μ. δ. 18, 1		Γεωμ.
λ.λ.	Άκαδημία 1956, τ. 1	40	δ. χ. 16, 5		Γεωμ.
λ.λ.	Άκαδημία 1956, τ. 2	64	δ. χ. 13		Γεωμ.
λ.λ.	Άκαδημία 1956, τ. 3	46	δ. χ. 18		Γεωμ.
λ.λ.	Άκαδημία 1956, τ. 4	40, 5	δ. χ. 16, 3		Γεωμ.
λ.λ.	Άκαδημία 1956, τ. 5, 6	40	δ. χ. 17		Γεωμ.
λ.λ.	Άκαδημία 1956, τ. 7	36	δ. χ. 17		Γεωμ.
λ.λ.	Άκαδημία 1956, τ. 8	40			Γεωμ.
-	Άκαδημία 1958, τ. [1]	87			Γεωμ.
-	Άκαδημία 1958, τ. [2]	30			Γεωμ.
λ.λ.	Άκρο Ν. κλ. I	59, 5	μ. δ. 39, 5		Γεωμ.
λ.λ.	Άκρο Ν. κλ. II	67, 7	μ. δ. 39, 5		Γεωμ.
λ.λ.	Άκρο Ν. κλ. III	69	μ. δ. 44		Γεωμ.
λ.λ.	Άκρο Ν. κλ. VII	103, 5	μ. δ. 62		Γεωμ.
λ.ώ.	Άκρο Ν. κλ. XXVI	38, 7	μ. δ. 27		Γεωμ.
λ.λ.	Άκρο Ν. κλ. XXVIII	34, 5	μ. δ. 23		Γεωμ.
λ.λ.	Άκρο Ν. κλ. XXXIV	74	μ. δ. 47		Γεωμ.
λ.λ.	Άκρο Ν. κλ. XLIV	52	μ. δ. 35		Γεωμ.
λ.λ.	Άκρο Ν. δδ. Γαριβ. '68, VI	30			Γεωμ.
λ.λ.	Άκρο Ν., Έρεχθ. 20, τ. IV	54			Γεωμ.
-	Άκρο Ν., Έρεχθ. 20, τ. IV	44			Γεωμ.
λ.λ.	Άκρο Ν., Έρεχθ. 20, τ. VI	51			Γεωμ.
λ.λ.	Άκρο Ν. Καβαλ. 1965, π. ΙΘ	41	δ. 20		Γεωμ.
	Άκρο Ν. Καβαλ. 1965, π. ΚΒ	45	δ. χ. 20, δ. κ. 31		Γεωμ.
	Άκρο Ν. Καβαλ. 1965, π. ΚΓ	45	δ. χ. 22, δ. κ. 33		Γεωμ.
λ.λ.;	Άκρο Ν. Μακρ. 23-27, '68, VII	73			Γεωμ.
λ.λ.;	Άκρο Ν. Προμ. 5, 1968, τ. I	40			Γεωμ.
λ.λ.	Ker. G 1	64, 5			Γεωμ.
λ.λ.	Ker. G 2	72, 8			Γεωμ.
λ.λ.	Ker. G 2	35, 7			Γεωμ.
λ.λ.	Ker. G 3	7, 8			Γεωμ.
λ.ώ.	Ker. G 7	46, 5			Γεωμ.
λ.λ.	Ker. G 11	49			Γεωμ.
λ.ώ.	Ker. G 12	55			Γεωμ.
λ.χ.	Ker. G 12	22			Γεωμ.
λ.λ.	Ker. G 13	45, 6			Γεωμ.
λ.ώ.	Ker. G 14	37, 5			Γεωμ.
λ.λ.	Ker. G 18		40		Γεωμ.
λ.ώ.	Ker. G 19	41, 3			Γεωμ.
λ.λ.	Ker. G 22	57, 7			Γεωμ.
λ.χ.	Ker. G 22	30, 5			Γεωμ.
λ.λ.	Ker. G 23	48			Γεωμ.
λ.λ.	Ker. G 23	26, 3			Γεωμ.
λ.λ.	Ker. G 24	44, 8			Γεωμ.
λ. κ.	Ker. G 27	15, 6			Γεωμ.
λ.λ.	Ker. G 28	41, 9			Γεωμ.
λ.ώ.	Ker. G 29	45, 2			Γεωμ.
λ.χ.	Ker. G 29	28, 2			Γεωμ.
λ.λ.	Ker. G 30	48, 5			Γεωμ.
λ.λ.	Ker. G 30	38, 8			Γεωμ.
λ.λ.	Ker. G 31	47, 6			Γεωμ.
λ.λ.	Ker. G 37	59			Γεωμ.
λ.λ.	Ker. G 38	76, 2			Γεωμ.
λ. κ.	Ker. G 41	69, 5			Γεωμ.
λ.λ.	Ker. G 42	77, 5			Γεωμ.
λ.λ.	Ker. G 43	72, 5			Γεωμ.
λ.χ.	Ker. G 43	29, 8			Γεωμ.
λ.λ.	Ker. G 46	42			Γεωμ.
λ.λ.	Ker. G 50	30, 4 (μέ τοξωτή λαβή)			Γεωμ.
λ.λ.	Ker. G 51 α	40, 5			Γεωμ.
λ.λ.	Ker. G 52	67, 5			Γεωμ.
λ.λ.	Ker. G 58	-			Γεωμ.
λ.λ.;	Ker. G 59	41			Γεωμ.
λ.λ.	Ker. G 64	65			Γεωμ.
λ.λ.;	Ker. G 69	41			Γεωμ.
λ.λ.	Ker. G 71	52, 4			Γεωμ.
λ.λ.	Ker. G 72	52			Γεωμ.
λ.λ.	Ker. G 74	72, 2			Γεωμ.
λ.λ.	Ker. G 74	38, 5			Γεωμ.
λ.ώ.	Ker. G 76	49			Γεωμ.
λ.λ.	Ker. G 82	35, 6			Γεωμ.

Τύπος	Τάφος	Ύψος	Διάμετρος	Παρατηρήσεις	Χρον/ση
λ.λ.	Ker. G 85	60			Γεωμ.
λ.ώ.	Ker. G 86	51,5 χωρίς πώμα			Γεωμ.
λ.λ.	Ker. G 90	29			Γεωμ.
Άμφορέας λ.λ.	Ker. G 97	65			Γεωμ.
λ.λ.	Ker. HS 68 a	45,7			Γεωμ.
λ.λ.	Ker. HS 205	49,5	δ.χ. 14		Γεωμ.
λ.λ.	Ker. HS 228	71,5	δ.χ. 21,5		Γεωμ.
λ.λ.;	Κυν. Βουλιαγμένης '72, III	41	23		Γεωμ.
λ.κ.	Κυν.Βουλιαγμένης '72, XVIII	σως. 47	41		Γεωμ.
λ.λ.	Πλ. Έλ., "Δίτυλον", τ. III	43	δ.χ. 19		Γεωμ.
λ.λ.	Πλ. Έλ., "Δίτυλον", τ. X	60	δ.χ. 30		Γεωμ.
λ.λ.	Πλ. Έλ., "Δίτυλον", τ. XIII	63	δ.χ. 24		Γεωμ.
λ.κ.	Πλ. Έλ., "Δίτυλον", τ. II	138	δ.χ. 28		Γεωμ.
λ.λ.;	Πλ. Έλ., Σαπφούς 12, '68, I	87			Γεωμ.
λ.λ.	Πλ. Έλ., Σαπφούς 12, '68, VIII	71			Γεωμ.
λ.λ.	Πλ. Έλ., Σαπφούς 12, '68, XXIII	63			Γεωμ.
λ.λ.	Πλ. Έλ., Σαπφούς 12, 1968, τ. XXVII	65			Γεωμ.
λ.κ.	Καλλιθέα, Θησέως 1964, τ. 1	75	δ.χ. 23		Γεωμ.
λ.λ.	Καλλιθέα, Θησέως 1964, τ. 5	25			Γεωμ.
λ.λ.	Τράχωνες 1973, τ. A 12	48	31,2		Γεωμ.
λ.λ.	Τράχωνες 1973, τ. A 14	36,2	24		Γεωμ.
λ.λ.	Τράχωνες 1973, τ. A 23	89	53,5		Γεωμ.
λ.λ.	Τράχωνες 1973, τ. A 27	67	43,5		Γεωμ.
λ.λ.	Τράχωνες 1973, τ. A 34	26,5	18,8		Γεωμ.
λ.λ.	Τράχωνες 1973, τ. A 36	58	36		Γεωμ.
λ.λ.	Τράχωνες 1973, τ. Δ 1	104	65		Γεωμ.
λ.λ.	Τράχωνες 1973, τ. K 29	41,5	18,2		Γεωμ.
λ.λ.	Τράχωνες 1973, τ. K 47	58,3	38,5		Γεωμ.
λ.λ.	Τράχωνες 1973, τ. Ξ 4	37,5	27,5		Γεωμ.
λ.λ.	Τράχωνες 1973, τ. Ξ 10	66,8	48,0		Γεωμ.
λ.λ.	Τράχωνες 1973, τ. Ξ 12	30	26		Γεωμ.
λ.λ.	Φάληρο 1916, τ. 47	70	μ. δ. 48		Γεωμ.
-	Έλευσ. 1967, τ. 52	40			Γεωμ.
λ.λ.	Έλευσ.τ. Ίσιδος	31			Γεωμ.
λ.κ.	Έλευσ.τ. Ίσιδος (7)	7-10			Γεωμ.
λ.λ.	Έλευσ.τ. Ίσιδος (3)	7-10			Γεωμ.
λ.ώ.	Έλευσ.τ. Ίσιδος	7-10			Γεωμ.
λ.λ.	Έλευσ. 1967, τ. 58	66			Γεωμ.
λ.λ.	Έλευσ. 1975, τ. Γ 15	47,1	δ.χ. 6,7		Γεωμ.
λ.λ.	Έλευσ. 1975, τ. Γ 16	50,2	δ.χ. 6		Γεωμ.
λ.κ.	Έλευσ. 1975, τ. Γ 18	13,3	δ.χ. 5,3		Γεωμ.
λ.κ.	Έλευσ. 1975, τ. Γ 18	13,6	δ.χ. 5,9		Γεωμ.
λ.κ.	Έλευσ. 1975, τ. Γ 18	13,5	δ.χ. 7,1		Γεωμ.
λ.κ.	Έλευσ. 1975, τ. Γ 18	10,5	δ.χ. 4		Γεωμ.
λ.κ.	Έλευσ. 1975, τ. Γ 18	10	δ.χ. 5,4		Γεωμ.
λ.κ.	Έλευσ. 1975, τ. Γ 18	σως. 12	δ.β. 5,3		Γεωμ.
λ.λ.	Έλευσ. 1975, τ. Θ 22	32	δ.χ. 13,5		Γεωμ.
λ.λ.	Έλευσ. 1975, τ. Θ 23	45	δ.χ. 15		Γεωμ.
λ.λ.	Έλευσ. 1975, τ. Α 1	29	δ.χ. 14,2		Γεωμ.
λ.λ.	Έλευσ. 1975, τ. Α 2	42	δ.χ. 15,2		Γεωμ.
λ.λ.	Σπάτα 1920, τ. 2	48	δ.χ. 19,5		Γεωμ.
λ.λ.	Egetria, Δ. νεκρόπολη, τ. 18	12,5			Γεωμ.
λ.λ.	Άργος, Μακρή 1963, 1	68			Γεωμ.
λ.λ.	Άργος, Μακρή 1963, 1	42,5			Γεωμ.
λ.λ.	Άργος, Μακρή 1963, 1	55,5			Γεωμ.
λ.λ.;	Άργος, Μακρή 1963, 2	38			Γεωμ.
λ.λ.	Άργος, Μακρή 1963, 3	42			Γεωμ.
λ.κ.	Άργος, Μακρή 1963, 4	48			Γεωμ.
λ.λ.;	Άργος, Μακρή 1963, 3	55,5			Γεωμ.
λ.λ.;	Άργος, Μακρή 1963, 3	45,3			Γεωμ.
λ.λ.	Άργος, Μακρή 1963, 2;	8			Γεωμ.
	Έρέτρια 1979, τ. 2	76			Γεωμ.
λ.λ.	Lefkandi S 5	17,4			Γεωμ.
λ.λ.	Lefkandi S 32	30,1			Γεωμ.
λ.λ.	Lefkandi S 32	20,6			Γεωμ.
λ.λ.	Lefkandi P 4	20,9			Γεωμ.
λ.λ.	Lefkandi P 28	11,7			Γεωμ.
λ.λ.	Lefkandi P 47	22,3			Γεωμ.

Τύπος	Τάφος	Ύψος	Διάμετρος	Παρατηρήσεις	Χρον/ση
Άμφορέας λ.χ.	Lefkandi P 47	10, 2			Γεωμ.
λ.χ.	Lefkandi P 47	13, 5		μφ;	Γεωμ.
λ.χ.	Lefkandi S 56	28, 5			Γεωμ.
Άμφορίσκος	Ker. S 19	17, 3	δ. χ. 10		ΥΕ
	Ker. S 27	11	δ. χ. 6, 5		ΥΕ
	Ker. S 42	9, 7	δ.χ. 7, 1		ΥΕ
	Ker. S 61	12, 5	δ.χ. 8, 5		ΥΕ
	Ker. S 62	23, 3	δ.χ. 13		ΥΕ
	Ker. S 63	15	δ.χ. 10, 5		ΥΕ
	Περ. 6	14, 4	μ.δ. 14, 8		ΥΕ
	Περ. 16	10, 3	μ.δ. 10		ΥΕ
	Περ. 16	10	μ.δ. 10, 1		ΥΕ
	Περ. 31	5, 5	μ.δ. 6, 1	μφ;	ΥΕ
	Περ. 39	9, 6	μ.δ. 9, 7		ΥΕ
	Περ. 51	8, 8	μ.δ. 7, 6		ΥΕ
	Περ. 57	6, 1	μ.δ. 6, 9	μφ;	ΥΕ
	Περ. 64	μικρότατος		μφ	ΥΕ
	Περ. 64	7, 7	μ.δ. 8, 2		ΥΕ
	Περ. 97	7, 6	μ.δ. 7, 7		ΥΕ
	Περ. 97	9	μ.δ. 9, 2		ΥΕ
	Περ. 97	11, 5	μ.δ. 10, 7		ΥΕ
	Περ. 102	8	μ.δ. 9, 2		ΥΕ
	Περ. 125	10	μ.δ. 9, 5		ΥΕ
	Περ. Σ 23 α	7, 7	μ.δ. 7, 9		ΥΕ
	Deiras XIV	15	μ.δ. 15, 8		ΥΕ
	Άκρ.Ν, όδ.Δράκον 19, 8	8, 5			ΥποΜ
	Ker. S 2	10, 3			ΥποΜ
	Ker. S 10	8			ΥποΜ
	Ker. S 10	9, 2			ΥποΜ
	Ker. S 15	10, 8			ΥποΜ
	Ker. S 16	18			ΥποΜ
	Ker. S 23	13, 2			ΥποΜ
	Ker. S 24	11, 5			ΥποΜ
	Ker. S 33	14			ΥποΜ
	Ker. S 46	19, 8			ΥποΜ
	Ker. S 46	12, 2			ΥποΜ
	Ker. S 47	8			ΥποΜ
	Ker. S 49	9			ΥποΜ
	Ker. S 52	16, 3			ΥποΜ
	Ker. S 70	8, 7			ΥποΜ
	Ker. S 70	9, 1			ΥποΜ
	Ker. S 70	10, 2			ΥποΜ
	Ker. S 70	10, 5			ΥποΜ
	Ker. S 71	16, 1			ΥποΜ
	Ker. S 76	10, 9			ΥποΜ
	Ker. S 108	11, 2			ΥποΜ
	Ker. S 108	14, 8			ΥποΜ
	Ker. S 108	11, 9			ΥποΜ
	Ker. PG 22	19, 8			ΥποΜ
	Μον., όδ. Αιόλου τ. I	10, 5			ΥποΜ
	Lefk. S 19	16			ΥποΜ
	Lefk. S 38	8, 3			ΥποΜ
λ.λ.	Lefk. S 43	13, 7			ΥποΜ
λ.κ.	Lefk. S 53	12, 7			ΥποΜ
	Ker. PG 1	σώζ. 10, 8			ΠοΓ
λ.χ.	Ker. G 66	8, 5			Γεωμ.
λ.κ. (όχι φωτ.)	Κυν.Βουλιαγμένης ' 72,ΧΙΙ	13	δ. χ. 12		Γεωμ.
λ.χ.	Thonikos τ. 83	12, 3			Γεωμ.
	Lefkandi P 10	14, 8			Γεωμ.
	Lefkandi P 13	10			Γεωμ.
	Lefkandi P 13	11, 9			Γεωμ.
	Lefkandi P 13	11, 2			Γεωμ.
	Lefkandi P 18	14, 1			Γεωμ.
	Lefkandi P 18	13			Γεωμ.
	Lefkandi P 18	10, 2			Γεωμ.
λ. ό.	Lefkandi P 44	15, 9			Γεωμ.
λ.λ.	Lefkandi P 39	10, 5			Γεωμ.
Άρθύβαλλος	Ag I 18:1 (χειρ.)	5, 8	5, 5		Γεωμ.
	Ag I 18:1 (χειρ.)	6, 6	7, 5		Γεωμ.
	Ag. E 14:13 (χειρ.)	8, 1	7, 5		Γεωμ.
	Ag G 12:17 (χειρ.)	4, 2	μ. δ. 3, 9		Γεωμ.
	Ag Q 17:6	8, 5			Γεωμ.

Τύπος	Τάφος	Ύψος	Διάμετρος	Παρατηρήσεις	Χρον/ση	
Άρύβαλλος	Άκρ.Ν κλ. Ι	8	μ. δ. 7, 5		Γεωμ.	
	Άκρ.Ν κλ. XVII	8, 5	μ. δ. 7, 2		Γεωμ.	
	Άκρ.Ν κλ. XLIV	4	μ. δ. 3, 7		Γεωμ.	
	Ker. G 64	6, 9			Γεωμ.	
	Ker. G 99	7, 9			Γεωμ.	
	Άκρ.Ν κλ. Προμ. 5, '68, II	6, 9			Γεωμ.	
	Τράχωνες 1973, τ. Α 8	5	3, 9		Γεωμ.	
	Τράχωνες 1973, τ. Α 8	6, 2	4, 7		Γεωμ.	
	Τράχωνες 1973, τ. Α 12	5, 3	4, 8		Γεωμ.	
	Τράχωνες 1973, τ. Α 12	4, 8	3, 9		Γεωμ.	
	Τράχωνες 1973, τ. Α 23	7, 8	6, 8		Γεωμ.	
	Τράχωνες 1973, τ. Α 27	8, 2	8		Γεωμ.	
	Τράχωνες 1973, τ. Α 30	6, 1	5, 9		Γεωμ.	
	Τράχωνες 1973, τ. Α 30	5	4, 5		Γεωμ.	
	Βάφη 1965, τ. 36	8, 8			Γεωμ.	
	Έλευσ.1975, τ. Γ 46	7, 2			Γεωμ.	
	(οινοχόη)					
	Σπάτα 1920, τ. 1 (; 2)	5, 5	δ. χ. 8, 5		Γεωμ.	
	Egetria, Δ. νεκρότολη, τ. 11	8, 5			Γεωμ.	
	Άργος, Μακρή 1963, 1	7			Γεωμ.	
Άσκός	Lefk. S 19	8, 3	μ. 17		ΥποΜ	
	Ker. PG 1	25, 5	δ.χ. 12, 3		ΠρΓ	
Δινόσημο - πόδιο	Ag G 12:17	13, 7	δ. χ. 10		Γεωμ.	
	Ag G 12:17	13, 5	δ. χ. 10		Γεωμ.	
	Ker. G 47	7, 8 (χωρίς λαβές)			Γεωμ.	
	Ker. G 47	21, 4 (χωρίς λαβές)			Γεωμ.	
Ήμισφαιρική α άγγεια	Ag H 16:6	4;			Γεωμ.	
	Ag H 16:6	3, 8			Γεωμ.	
"Θήλαστρο"	Περ. 64	13, 5	μ.δ. 9, 5		ΥΕ	
	Περ. Σ 57 α	13, 2	μ.δ. 9, 3		ΥΕ	
	Περ. 129	12, 4	μ.δ. 8, 9		ΥΕ	
	Περ. Σ 23 α	11, 5	μ.δ. 8, 3		ΥΕ	
	Περ. 44	11, 2	μ.δ. 9, 5		ΥΕ	
	Περ. 48	11	δ.β. 2, 7		ΥΕ	
	Περ. 39	11	δ.β. 3		ΥΕ	
	Περ. 104	10, 5	μ.δ. 7, 9		ΥΕ	
	Περ. 18	10, 2	μ.δ. 7, 6		ΥΕ	
	Περ. 66	10	μ.δ. 7, 5		ΥΕ	
	Περ. 129	9, 7	μ.δ. 7		ΥΕ	
	Lefk. S 44	9, 2			ΥΕ	
	Άκρ.Ν Μακρ.23-27, '68, VII	8, 5			Γεωμ.	
	Έλευσ.1975, τ. Γ 10	9, 2	δ. β. 3, 4		Γεωμ.	
	Έλευσ.1975, τ. Γ 10	10, 2	δ. β. 4, 7		Γεωμ.	
	Έλευσ.1975, τ. Γ 21	10, 7	δ. β. 4, 8		Γεωμ.	
	Έρέτρια 1967, τ. 12	4, 8	δ. β. 4		Γεωμ.	
	Έρέτρια 1967, τ. 12	4, 2	δ. β. 4, 2		Γεωμ.	
	Lefkandi P 36	8, 4			Γεωμ.	
	Lefkandi P 39 A	5, 8			Γεωμ.	
	Lefkandi T 19	7, 5			Γεωμ.	
	Lefkandi T 31	7, 7			Γεωμ.	
	Lefkandi T 33	7, 7			Γεωμ.	
	Lefkandi T 33	8, 5			Γεωμ.	
	Κάλαθοι	Ker. PG 16	7, 4	δ.χ. 17		ΠρΓ
		Ker. PG 20	7	δ.χ. 13, 7		ΠρΓ
		Ker. PG 47	8, 4			ΠρΓ
Lefk. P 3		8, 3			ΠρΓ	
Lefk. P 3		6, 4			ΠρΓ	
Lefk. P 3		6, 2			ΠρΓ	
Lefk. P 3		8, 7			ΠρΓ	
Lefk. P 3		7, 2			ΠρΓ	
Lefk. P 3		5, 8			ΠρΓ	
Lefk. P 3		5, 7			ΠρΓ	
Lefk. P 7		8, 2			ΠρΓ	
Lefk. P 7		7, 2 (X 2)			ΠρΓ	

Τύπος	Τάφος	Ύψος	Διάμετρος	Παρατηρήσεις	Χρον/ση
Κάλαθοι	Lefk. P 7	6.5			ΠοΓ
	Lefk. P 22	9 (X 2)	15 / 19.6		ΠοΓ
	Lefk. P 22	10. 1	10.1	διάτρητος	ΠοΓ
	Lefk. P 22	11	11	διάτρητος	ΠοΓ
	Lefk. P 23	7.2			ΠοΓ
	Lefk. P 23	5.1			ΠοΓ
	Lefk. P 24	7.2			ΠοΓ
	Lefk. P 24	5.5			ΠοΓ
	Lefk. P 24	6.2			ΠοΓ
	Lefk. P 24	6			ΠοΓ
	Lefk. P 24	4.6			ΠοΓ
	Lefk. S 16	3.4 - 3.7			ΠοΓ
	Lefk. T 39	~ 8	12		ΠοΓ
	Ag G 12:17	8, 8	δ. χ. 14, 4		Γεωμ.
	Ag G 12:17	6, 3	δ. χ. 10		Γεωμ.
	Ag H 16:6	6, 1			Γεωμ.
	Ag H 16:6	7			Γεωμ.
	Ag H 16:6	4, 6			Γεωμ.
	Άκρ. Ν κλ. XXVIII	8, 4	μ. δ. 15, 8		Γεωμ.
	Θησ. Πουλοπούλου 20, 2	5	9, 5		Γεωμ.
	Θησ. Πουλοπούλου 20, 2	4, 3	7, 5		Γεωμ.
	Ker. G 3	6, 7			Γεωμ.
	Ker. G 3	5, 5			Γεωμ.
	Ker. G 3	4, 6			Γεωμ.
	Ker. G 85		9, 1		Γεωμ.
	πλ. Έλ. δδ. Σαπφούς 12, '68, VIII	3, 5			Γεωμ.
	Περίχωρα 1931	7, 6	14, 8		Γεωμ.
	Περίχωρα 1931	8	14, 9		Γεωμ.
	Έλευσ. 1975, τ. Δ 14	6, 8	δ. χ. 10, 2		Γεωμ.
	Lefkandi S 25	4, 2			Γεωμ.
	Lefkandi S 45	19, 6			Γεωμ.
	Lefkandi S 56	5, 7			Γεωμ.
	Lefkandi S 59	9, 7			Γεωμ.
	Lefkandi S 59	6, 9			Γεωμ.
	Lefkandi S 59	4, 5			Γεωμ.
	Lefkandi S 59	4, 8			Γεωμ.
	Lefkandi S 59	5, 7			Γεωμ.
	Lefkandi S 59	3, 9			Γεωμ.
	Lefkandi S 59	4, 8			Γεωμ.
	Lefkandi S 59	4, 3			Γεωμ.
	Lefkandi S 59	4, 4			Γεωμ.
	Lefkandi P 4	5, 3			Γεωμ.
	Lefkandi P 10	6, 3			Γεωμ.
	Lefkandi P 10	5, 9			Γεωμ.
	Lefkandi P 10	6, 7			Γεωμ.
	Lefkandi P 10	5, 6			Γεωμ.
	Lefkandi P 10	4, 5			Γεωμ.
	Lefkandi P 10	5, 9			Γεωμ.
	Lefkandi P 10	7, 2			Γεωμ.
	Lefkandi P 10	5, 3			Γεωμ.
	Lefkandi P 10	6, 9			Γεωμ.
	Lefkandi P 10	6, 1			Γεωμ.
	Lefkandi P 10, 17	6			Γεωμ.
Lefkandi P 28	4, 2			Γεωμ.	
Lefkandi P 39	4, 5			Γεωμ.	
Lefkandi P 39	4, 4			Γεωμ.	
Lefkandi P 43	5, 3			Γεωμ.	
Lefkandi P 43 (2)	3, 5			Γεωμ.	
Lefkandi P 43	3, 3			Γεωμ.	
Lefkandi P 44	5, 2			Γεωμ.	
Κάνθαροι	Ker. PG 44	11, 5			ΠοΓ
	Ker. PG 48	13			ΠοΓ-Γ
	Ag D 16:2	8, 6			Γεωμ.
	Ag D 16:2	11			Γεωμ.
	Ag D 16:2	9, 9			Γεωμ.
	Ag D 16:2	10, 8			Γεωμ.
	Ag D 16:2	11, 4			Γεωμ.
	Ag D 16:4	12, 4			Γεωμ.
	Ag D 16:4	8, 7			Γεωμ.
	Ag H 17:2	5, 5			Γεωμ.
	Ag E 19:3	12, 1			Γεωμ.
	Ag. G 12:2	6, 5	δ. χ. 9		Γεωμ.

Τύπος	Τάφος	Ύψος	Διάμετρος	Παρατηρήσεις	Χρον/ση	
Κάνθαροι	Ag G 12:8	14, 4	μ. δ. 19, 5		Γεωμ.	
	Ag G 12:13	11, 7	μ. δ. 15, 9		Γεωμ.	
	Ag G 12:14	6	δ. χ. 9		Γεωμ.	
	Ag G 12:14	8, 3	δ. χ. 9, 6		Γεωμ.	
	Ag G 12:14	6, 4	δ. χ. 9,3		Γεωμ.	
	Ag G 12:14	3, 1	μ. δ. 6	μφ:	Γεωμ.	
	Ag G 12:15	11, 7	μ. δ. 15, 9		Γεωμ.	
	Ag G 12:17	8,8	6,3		Γεωμ.	
			14.4	10		Γεωμ.
	Ag G 12:24		10, 4	δ. χ. ; 10, 6		Γεωμ.
	Ker. G 2		8			Γεωμ.
	Ker. G 2		16 (πόδιο)			Γεωμ.
	Ker. G 3		6			Γεωμ.
	Ker. G 3		6, 2			Γεωμ.
	Ker. G 3		7, 2			Γεωμ.
	Ker. G 3		7, 2			Γεωμ.
	Ker. G 21		10, 7 (χωρίς λαβές)			Γεωμ.
	Ker. G 22		8, 3			Γεωμ.
	Ker. G 23		9, 4 (χωρίς λαβές)			Γεωμ.
	Ker. G 23		9, 4 (χωρίς λαβές)			Γεωμ.
	Ker. G 24		11, 6 (χωρίς λαβές)			Γεωμ.
	Ker. G 28		10, 5			Γεωμ.
	Ker. G 29		9, 5 (χωρίς λαβές)			Γεωμ.
	Ker. G 35		10 (χωρίς λαβές)			Γεωμ.
	Ker. G 43		10, 7			Γεωμ.
	Ker. G 46		4, 7		μφ:	Γεωμ.
	Ker. G 50		6, 9 (χωρίς λαβές)			Γεωμ.
	Ker. G 56		6 (χωρίς λαβές)			Γεωμ.
	Ker. G 57		5, 8			Γεωμ.
	Ker. G 57		6			Γεωμ.
	Ker. G 66		7			Γεωμ.
	Ker. G 69		11, 5 (χωρίς λαβές)			Γεωμ.
	Ker. G 74		8			Γεωμ.
	Ker. G 75		8, 1			Γεωμ.
	Ker. G 90		11, 2			Γεωμ.
	Ker. HS 205		12, 9	16, 2		Γεωμ.
	Ker. HS 228		6, 1	7, 6		Γεωμ.
	Άκρ.Ν Έρεχθ. 1955, τ.Θ 2		18 (χωρίς λαβές)	δ. χ. 19, 8		Γεωμ.
	Άκρ.Ν Έρεχθ. 1955, τ.Θ 2		11, 6 (χωρίς λαβές)	δ. χ. 14, 7		Γεωμ.
	Άκρ.Ν Έρεχθείου 1955, τ.Θ 2		10, 7 (χωρίς λαβές)	δ. χ. 14		Γεωμ.
	Άκρ.Ν Έρεχθείου 1955, τ.Θ 2		6, 5 (χωρίς λαβές)	δ. χ. 9, 2		Γεωμ.
	Άκρ.Ν Έρεχθείου 1955, τ.Θ 2		6, 1 (χωρίς λαβές)	δ. χ. 9, 1		Γεωμ.
	Άκρ.Ν Έρεχθείου 1955, τ.Θ 2		6, 3 (χωρίς λαβές)	δ. χ. 8, 9		Γεωμ.
	Άκρ.Ν Έρεχθείου 1955, τ.Θ 2		6 (χωρίς λαβές)	δ. χ. 10, 6		Γεωμ.
	Άκρ.Ν Έρεχθείου 1955, τ.Θ 2		5, 8 (χωρίς λαβές)	δ. χ. 9		Γεωμ.
	Άκρ.Ν Έρεχθείου 1955, τ.Θ 2		7, 4 (χωρίς λαβές)	δ. χ. 8, 7		Γεωμ.
	Άκρ.Ν Έρεχθ. 20, τ. IV		10			Γεωμ.
πλ. Έλ.Σαπφούς 12, '68, I		5, 5			Γεωμ.	
πλ. Έλ.Σαπφούς 12, '68, VIII		6, 5			Γεωμ.	
πλ. Έλ.Σαπφούς 12, '68, VI		15			Γεωμ.	
Κολλ.Θησέως 1964, τ. 2		7, 5			Γεωμ.	
Τράχωνες 1983, τ. Α 34		13, 8	20, 2		Γεωμ.	
Τράχωνες 1983, τ. Κ 29		10, 7	17, 2		Γεωμ.	
Τράχωνες 1983, τ. Ξ 9		16	22		Γεωμ.	
Έλευσ.1975, τ. Γ 13		6, 3	δ. χ. 9, 1		Γεωμ.	

Τύπος	Τάφος	Ύψος	Διάμετρος	Παρατηρήσεις	Χρον/ση	
Κάνθαροι	Έλευσ.1975, τ. Γ 13	6	δ. χ. 8, 9		Γεωμ.	
	Έλευσ.1975, τ. Γ 36	12, 4	δ. χ. 6		Γεωμ.	
	Έλευσ.1975, τ. Δ 14	6, 5 χωρίς λαβές	δ. χ. 9		Γεωμ.	
	Έλευσ.1975, τ. Δ 14	5, 4 χωρίς λαβές	δ. χ. 6, 2 - 7, 5		Γεωμ.	
	Έλευσ.1975, τ. Δ 14	6, 8 χωρίς λαβές	δ. χ. 8, 3 - 10, 5		Γεωμ.	
	Έλευσ.1975, τ. Θ 22	12, 2 χωρίς λαβές	δ. χ. 16, 8		Γεωμ.	
	Έλευσ.1975, τ. Α 2	10, 4	δ. χ. 15		Γεωμ.	
	Lefk. T 2	4.5			Γεωμ.	
	Lefk. T 2	5.2			Γεωμ.	
	Lefk. T 4	4.8			Γεωμ.	
	Lefk. T 4	5.5			Γεωμ.	
	Lefk. T 4	4.1			Γεωμ.	
	Lefk. T 5	4.3			Γεωμ.	
	Lefk. T 5	4.9			Γεωμ.	
	Lefk. T 5	5.2			Γεωμ.	
	Lefk. T 5	5.1			Γεωμ.	
	Lefk. T 13	3.9			Γεωμ.	
	Lefk. T 13	3.9			Γεωμ.	
	Lefk. T 13	4			Γεωμ.	
	Lefk. T 13	6.1			Γεωμ.	
	Lefk. T 13	5.6.79			Γεωμ.	
	Lefk. T 13	4.8			Γεωμ.	
	Lefk. T 13	2.7			Γεωμ.	
	Lefk. T 13	4.4			Γεωμ.	
	Lefk. T 13	4.6			Γεωμ.	
	Lefk. T 13	3.5			Γεωμ.	
	Lefk. T 15	6.9			Γεωμ.	
	Κέρνος	Μον. όδ. Αιόλου τ. Ι	8			ΥποΜ
		Lefk. S 19	8			ΥποΜ
		Lefk. S 38	8, 9			ΥποΜ
		Lefk. S p. 1	10			ΥποΜ
	Κρατήρας	Άρχ. Ν. κλ. XXVIII	25, 1	δ. χ. 25		Γεωμ.
		Άρχ. Ν. κλ. XXVIII	25, 2	δ. χ. 24, 5-25		Γεωμ.
Ker. G 1		~ 51			Γεωμ.	
Ker. G 6		31, 2			Γεωμ.	
Ker. G 22		52, 5	ξ. δ. 47		Γεωμ.	
Ker. G 26		95, 5			Γεωμ.	
Άργος, Μακρή 1963, 2 πλ. Έλ. "Δίπτυλον" τ. VIII		19, 5	29, 5		Γεωμ.	
πλ. Έλ. "Δίπτυλον" τ. VIII		16 (+πώμα 9)		μφ;	Γεωμ.	
πλ. Έλ. "Δίπτυλον" τ. VIII		13 (+πώμα 8)		μφ;	Γεωμ.	
Άναδ., όδ. Μητροδώρου, τ. 8		35			Γεωμ.	
Κύλικα	Τράχωνες 1983, τ. Α 15	107, 5	78		Γεωμ.	
	Έλευσ.1975, τ. Γ 11	28, 3	δ. χ. 35, 3		Γεωμ.	
Κύπελλο	Περ. 66	6, 5	δ.χ. 8, 5 - 10, 1		ΥΕ	
	Ker. S 19	8, 2	δ. χ. 10, 2/ 11, 6		ΥΕ	
	Ker. S 27	8, 7	δ. χ. 10, 2		ΥΕ	
	Περ. 7	6, 2	δ.χ. 9, 4		ΥΕ	
	Περ. 26	7	δ.χ. 9, 2		ΥΕ	
	Περ. 39	6, 3	δ.χ. 9		ΥΕ	
	Περ. 66	6, 6	δ.χ. 9, 1		ΥΕ	
	Περ. 44	4, 4	δ.χ. 6, 6		ΥΕ	
	Περ. 94	3, 2	δ.χ. 5, 4		ΥΕ	
	Περ. 104	6	δ.χ. 13, 8		ΥΕ	
	Περ. 110	5, 8	δ.χ. 8, 5		ΥΕ	
	Περ. 126	7	δ.χ. 9, 9		ΥΕ	
	Περ. 140	6, 2	δ.χ. 8, 2		ΥΕ	
	Περ. Σ 14 α	3, 9	δ.χ. 6, 5		ΥΕ	
	Περ. Σ 23 α	5-5, 5	δ.χ. 7, 5		ΥΕ	
	Lefk. S 19	7, 8			ΥποΜ	
	Lefk. S 24	6, 5			ΥποΜ	
	Lefk. S 37	5, 6			ΥποΜ	

Τύπος	Τάφος	Ύψος	Διάμετρος	Παρατηρήσεις	Χρον/ση
Κύπελλο	Lefk. S 40	8, 8			ΥποΜ
	Lefk. S 42	5, 5			ΥποΜ
	Lefk. S 43	4, 4			ΥποΜ
	Lefk. S 49	7			ΥποΜ
	Lefk. S 60	4, 4			ΥποΜ
	Ker. PG E	9		δ.χ. 10	ΠρΓ
	Ker. PG D	11, 4		δ.χ. 12, 3	ΠρΓ
	Ker. PG 39	6, 5 χειρ.			ΠρΓ
	Ker. PG 45	12, 7			ΠρΓ
	Ker. PG 45	5, 6			ΠρΓ
	Ag D 16:4	5, 6			Γεωμ.
	Ag I 18:3	6		10, 1	Γεωμ.
	AR V	7, 5		δ.χ. 15	Γεωμ.
	Ag. G 12:2	4, 7		δ.χ. 7, 7	Γεωμ.
	Ag. G 12:2	4, 7		δ.χ. 7, 8	Γεωμ.
	Ag. G 12:2	4, 7		δ.χ. 7, 1	Γεωμ.
	Ag. G 12:2	5		δ.χ. 9, 3	Γεωμ.
	Ag G 12:10	5, 5		δ.χ. 7, 1	Γεωμ.
	Ag G 12:14	4, 3		δ.χ. 7, 6	Γεωμ.
	Ag G 12:14	5, 2		δ.χ. 8	Γεωμ.
	Ag G 12:14	4, 4		δ.χ. 6, 6	Γεωμ.
	Ag G 12:14	3, 9		δ.χ. 6, 9	Γεωμ.
	Ag G 12:14	5		δ.χ. 7, 2	Γεωμ.
	Ag G 12:14	5, 4		δ.χ. 7, 9	Γεωμ.
	Ag G 12:16	6, 3		μ. δ. 10, 4	Γεωμ.
	Ag G 12:17 (δίωτο)	16, 1		μ. δ. 9, 6	Γεωμ.
	Ag G 12:5	5, 5		δ.χ. 7, 5	Γεωμ.
	Ag N 11:1	5, 5		7, 9	Γεωμ.
	Ag Phinopoulos I	8, 1		13	Γεωμ.
	Ag Q 17:6	4, 5			Γεωμ.
	Άκρ. Ν. κλ. I	5, 2		δ.χ. 7, 3	Γεωμ.
	Άκρ. Ν. κλ. III	4, 35		δ.χ. 7, 8	Γεωμ.
	Άκρ. Ν. κλ. III	4, 6		δ.χ. 8	Γεωμ.
	Άκρ. Ν. κλ. III	4, 5		δ.χ. 8, 1	Γεωμ.
	Άκρ. Ν. κλ. III	4		δ.χ. 8	Γεωμ.
	Άκρ. Ν. κλ. XII	4, 2 - 4, 5		μ. δ. 9	Γεωμ.
	Άκρ. Ν. κλ. XII	4		μ. δ. 8, 5	Γεωμ.
	Άκρ. Ν. κλ. XVII	4, 3		δ.χ. 9	Γεωμ.
	Άκρ. Ν. κλ. XLIV	3, 3		δ.χ. 5, 8	Γεωμ.
	Άκρ. Ν. κλ. XLVI	5, 1		δ.χ. 6, 5	Γεωμ.
	Άκρ. Ν. κλ. XLIV	3, 7		δ.χ. 8, 5	Γεωμ.
	Άκαδημία 1956, τ. 4	3, 5			Γεωμ.
	Άκαδημία 1956, τ. 5	3, 7			Γεωμ.
	Ker. G 2	9, 1			Γεωμ.
	Ker. G 2	5, 7			Γεωμ.
	Ker. G 2	5, 6			Γεωμ.
	Ker. G 3	5, 4			Γεωμ.
	Ker. G 3	4, 6			Γεωμ.
	Ker. G 3	4, 9			Γεωμ.
	Ker. G 3	3, 7			Γεωμ.
	Ker. G 4	5, 8			Γεωμ.
	Ker. G 21	16, 8			Γεωμ.
	Ker. G 50	(ψηλή λαβή) 12 (ψηλή λαβή)			Γεωμ.
	Ker. G 51 α	3, 7			Γεωμ.
	Ker. G 52	4, 8			Γεωμ.
	Ker. G 56 (6)	4 - 5, 2			Γεωμ.
	Ker. G 57	4			Γεωμ.
Ker. G 57	7			Γεωμ.	
Ker. G 57	11			Γεωμ.	
Ker. G 58	7, 2			Γεωμ.	
Ker. G 64	4, 4			Γεωμ.	
Ker. G 64	4, 2			Γεωμ.	
Ker. G 64	3, 1			Γεωμ.	
Ker. G 66	3, 5			Γεωμ.	
Ker. G 66	3, 3			Γεωμ.	
Ker. G 68	3, 3			Γεωμ.	
Ker. G 70	3, 8			Γεωμ.	
Ker. G 74	5, 5			Γεωμ.	
Ker. G 85	5, 2			Γεωμ.	
Ker. G 85	4, 8			Γεωμ.	
Ker. G 95	6, 5			Γεωμ.	

Τύπος	Τάφος	Ύψος	Διάμετρος	Παρατηρήσεις	Χρον/ση
Κύπελλο	Ker. G 96	4, 8			Γεωμ.
	Ker. G 97	5, 2			Γεωμ.
	Ker. HS 228	5, 8	8, 5		Γεωμ.
	Ker. HS 228	4, 6	8		Γεωμ.
	Ker. HS 228	5, 2	6, 8		Γεωμ.
	Άμφ. Ν. Παρθενώνος '61,1	12, 3	9, 5		Γεωμ.
	Κυν.Βουλιαγμένης '72,ΧII	8	8		Γεωμ.
	Άμφ. Ν., Έρεχθείου 20, τ. IV	5, 7			Γεωμ.
	πλ. Έλ.Σαπφούς 12, '68,I	4			Γεωμ.
	πλ. Έλ.Σαπφούς 12, '68,III	3, 8			Γεωμ.
	πλ. Έλ.Σαπφούς 12, '68,IX	5, 3			Γεωμ.
	πλ. Έλ.Σαπφούς 12, '68,X	4			Γεωμ.
	πλ. Έλ.Σαπφούς 12, '68, τ. XVIII	5, 5			Γεωμ.
	Καλλ.Θησέως 1964, τ. 1	5, 5			Γεωμ.
	Καλλ.Θησέως 1964, τ. 2	4, 5			Γεωμ.
	Καλλ.Θησέως 1964, τ. 2	5			Γεωμ.
	Τράχωνες 1973, τ. Α 8	4, 9	8, 7		Γεωμ.
	Τράχωνες 1973, τ. Α 14	4, 8	10		Γεωμ.
	Τράχωνες 1973, τ. Α 27	5, 2	10, 7		Γεωμ.
	Τράχωνες 1973, τ. Α 27	4, 3	8, 5		Γεωμ.
	Τράχωνες 1973, τ. Α 30 α	5, 4	9, 7		Γεωμ.
	Τράχωνες 1973, τ. Α 30 α	5	9		Γεωμ.
	Τράχωνες 1973, τ. Α 30 β	4, 6	9		Γεωμ.
	Τράχωνες 1973, τ. Α 30 γ	4	8, 6		Γεωμ.
	Τράχωνες 1973, τ. Δ 1	4, 6	9, 6		Γεωμ.
	Τράχωνες 1973, τ. Κ 47	4, 5	8, 8		Γεωμ.
	Τράχωνες 1973, τ. Κ 47	4, 7	7, 9		Γεωμ.
	Τράχωνες 1973, τ. Ξ 6	6, 9	12, 8		Γεωμ.
	Τράχωνες 1973, τ. Ξ 13	5, 3	11, 3		Γεωμ.
	Έλευσ.1975, τ. Γ 10	3, 9	δ. χ. 7, 5		Γεωμ.
	Έλευσ.1975, τ. Γ 13	4, 2	δ. χ. 8, 2		Γεωμ.
	Έλευσ.1975, τ. Γ 13	4, 8	δ. χ. 8		Γεωμ.
	Έλευσ.1975, τ. Γ 43	5, 3	δ. χ. 7, 3		Γεωμ.
	Έλευσ.1975, τ. Δ 14	4, 6	δ. χ. 7, 4		Γεωμ.
	Έλευσ.1975, τ. Δ 14	4, 2	δ. χ. 8, 4		Γεωμ.
	Έλευσ.1975, τ. Δ 14	5, 1	δ. χ. 7, 8		Γεωμ.
	Έλευσ.1975, τ. Θ 23	7, 5	δ. χ. 14		Γεωμ.
	Έλευσ.1975, τ. Θ 23	6, 2	δ. χ. 9		Γεωμ.
	*Αργος, οίκ.Μακρή 1963, 3 (2)	6, 5	11		Γεωμ.
	*Αργος, οίκ.Μακρή 1963, 3	6	11		Γεωμ.
	*Αργος, οίκ.Μακρή 1963, 3	6, 5	10		Γεωμ.
	*Αργος, οίκ.Μακρή 1963, 3	5, 5	11		Γεωμ.
	*Αργος, οίκ.Μακρή 1963, 3	5, 8			Γεωμ.
*Αργος, οίκ.Μακρή 1963, 3	6, 5	10, 5		Γεωμ.	
*Αργος, οίκ.Μακρή 1963, 4	5			Γεωμ.	
Lefkandi S 25	5			Γεωμ.	
Lefkandi S 33	4, 4			Γεωμ.	
Lefkandi S 45	5, 8			Γεωμ.	
Lefkandi S 59	7, 4 χειρ.			Γεωμ.	
Lefkandi S p. 4	7, 5			Γεωμ.	
Lefkandi P 4	6, 1			Γεωμ.	
Lefkandi P 10	5, 7			Γεωμ.	
Lefkandi P 28	5, 7			Γεωμ.	
Lefkandi P 43	4, 1			Γεωμ.	
Lefkandi P 44	6, 1			Γεωμ.	
Lefkandi T p. 3	6			Γεωμ.	
Lefkandi P 36	5, 4			Γεωμ.	
Κύπελλο Ύψιπ.	Ag G 12:17	8, 4	δ. χ. 6, 4		Γεωμ.
	Ag G 12:17	9, 7	δ. χ. 7, 5		Γεωμ.
	Ker. G 12	12, 7			Γεωμ.
	Ker. G 47	9			Γεωμ.
	Ker. G 98	2 0			Γεωμ.
	Ker. G 98	18, 9			Γεωμ.

Τύπος	Τάφος	Ύψος	Διάμετρος	Παρατηρήσεις	Χρον/ση
Λήκυθος	Ker. S 4	11, 9	διάμ. βάσης 4, 3		ΥΕ
	Ker. S 42	11, 3	δ.β. 4, 3		ΥΕ
	Ker. S 42	10, 8	δ.β. 4, 7		ΥΕ
	Ker. S 42	10, 4	δ.β. 4, 7		ΥΕ
	Ker. S 51	12, 2	δ.β. 4, 8		ΥΕ
	Περ. 85	10, 1	μ.δ. 8, 9		ΥΕ
	Περ. 33 α	7	μ.δ. 6, 3		ΥΕ
	Περ. 70	7, 1	μ.δ. 6, 4		ΥΕ
	Περ. 125	6, 7	μ.δ. 5, 9		ΥΕ
	Περ. Σ 23 α	6, 4	μ.δ. 5, 1		ΥΕ
	Περ. 116	5, 1	μ.δ. 7		ΥΕ
	Deiras XIV	10, 5	μ.δ. 8, 2		ΥΕ
	Άκρ. Ν. Έρεχθείου τ. Ι	14			ΥποΜ
	Άκρ. Ν. τ. ΙΙΙ	14, 5			ΥποΜ
	Ker. S 1	6			ΥποΜ
	Ker. S 47	14			ΥποΜ
	Ker. S 48	12, 6			ΥποΜ
	Ker. S 49	14, 8			ΥποΜ
	Ker. S 66	11, 6			ΥποΜ
	Ker. S 70	13, 5			ΥποΜ
	Ker. S 75	10, 6			ΥποΜ
	Ker. S 75	11, 9			ΥποΜ
	Ker. S 76	11, 7			ΥποΜ
	Ker. S 84	14, 8			ΥποΜ
	Ker. S 84	11, 7			ΥποΜ
	Ker. S 84	11, 1			ΥποΜ
	Ker. S 84	16, 3			ΥποΜ
	Ker. S 88	13			ΥποΜ
	Ker. S 92	13, 1			ΥποΜ
	Ker. PG 1 N	11, 6			ΥποΜ
	Ker. PG 2 N	13, 2			ΥποΜ
	Ker. PG 2 N	13, 3			ΥποΜ
	Ker. PG 22	26, 7			ΥποΜ
	Ker. PG 23	10, 5			ΥποΜ
	Ker. S 97	9, 7			ΥποΜ
	Μον. Αιόλου ΙΙ	16, 5			ΥποΜ
	Lefk. S 9	11			ΥποΜ
	Lefk. S 9	12, 5			ΥποΜ
	Lefk. S 9	14, 3			ΥποΜ
	Lefk. S 55	14			ΥποΜ
	Lefk. S 60	7, 5			ΥποΜ
	Lefk. S 62	12, 7			ΥποΜ
	Άκρ. Ν. Δράκου 19, τ. 18	16, 5			ΠρΓ
	Ker. S 112	16			ΠρΓ
	Ker. S 112	13, 5			ΠρΓ
	Ker. PG 1	10, 5			ΠρΓ
	Ker. PG 1	26, 3			ΠρΓ
	Ker. PG 4	13			ΠρΓ
	Ker. PG A	11			ΠρΓ
	Ker. PG A	12, 5			ΠρΓ
	Ker. PG 12	16			ΠρΓ
	Ker. PG 39, 40 (18)	13, 9 - 20			ΠρΓ
	Ag G 12:17	8, 9	μ. δ. 4, 5		Γεωμ.
	Ag G 12:17	5, 9	δ. χ. 2, 7		Γεωμ.
	Άκρ. Ν κλ. XXVIII	17, 5	μ. δ. 12		Γεωμ.
	Άκρ. Ν κλ. XXVIII	14, 5	μ. δ. 12, 2		Γεωμ.
	Άκρ. Ν κλ. XXVIII	18, 5	μ. δ. 12		Γεωμ.
	Άκρ. Ν κλ. XXVIII	19, 5	μ. δ. 12, 5		Γεωμ.
	Άκρ. Ν Καβαλ. 1965, π. ΚΓ	10	δ. 7		Γεωμ.
	; Έλευσ. 1898, τ. [28]	4, 5			Γεωμ.
	Τράχωνες 1973, τ. Κ 47	8, 3	6, 8		Γεωμ.
	Lefkandi S 59	5, 9	4, 7		Γεωμ.
	Lefkandi P 13	13, 8			Γεωμ.
	Lefkandi P 13	16, 6			Γεωμ.
	Lefkandi P 13	12, 5			Γεωμ.
	Lefkandi P 13	14, 5			Γεωμ.
	Lefkandi P 13	16, 2			Γεωμ.
	Lefkandi P 47	15, 8			Γεωμ.
	Lefkandi P 47	13, 9			Γεωμ.
	Lefkandi P 47	10, 7			Γεωμ.
	Lefkandi P 47	13, 3			Γεωμ.
	Lefkandi P 47	15, 8			Γεωμ.

Τύπος	Τάφος	Ύψος	Διάμετρος	Παρατηρήσεις	Χρον/ση
Οινοχόες- λήκυθοι	Ag D 16:2	10, 8			Γεωμ.
	Ag D 16:2	7, 6			Γεωμ.
	Ag D 16:2	12, 6			Γεωμ.
	Ag D 16:2	12, 3			Γεωμ.
	Ag D 16:2	10, 7			Γεωμ.
	Ag D 16:2	11, 3			Γεωμ.
	Ag H 16:6	16			Γεωμ.
	Ag H 16:6	10, 3			Γεωμ.
	Ag H 17:2	5, 8			Γεωμ.
	Ag I 18:1	22, 2	16, 5		Γεωμ.
	Ag I 18:1	8, 8	7, 7		Γεωμ.
	Ag I 18:3	11, 7	10, 5		Γεωμ.
	Άκρ.Ν κλ. XII (χειρ.)	7, 5	δ. β. (=μ.δ.) 6, 9		Γεωμ.
	Θησ.Πουλοπούλου 20, Π	12, 5	μ. δ. 8		Γεωμ.
	Ker. G 73	9, 2			Γεωμ.
	Λιόσια 1912	9, 3			Γεωμ.
	Τράχωνες 1973, τ. Α 23	16, 7	9		Γεωμ.
	Έλευσ.1975, τ. Γ 11	9, 5	δ. β. 5, 5		Γεωμ.
	Έλευσ.1975, τ. Γ 15	14, 8	δ. β. 10, 2		Γεωμ.
	Σπάτα 1920, τ. 4 (2)	9			Γεωμ.
Οινοχόες	Ker. S 17	14			ΥΕ
	Ker. S 19	20	διάμ. βάσης 8, 7		ΥΕ
	Περ. 44	17	μ.δ. 13		ΥΕ
	Άκρ.Ν Δράκου 19, τ. 6	7, 8		μφ;	ΥποΜ
	Άκρ.Ν Δράκου 19, τ. 13	21, 7,			ΥποΜ
	Ker. S 57	22, 2			ΥποΜ
	Ker. S 64	19			ΥποΜ
	Ker. S 94	24, 5			ΥποΜ
	Ker. S 105	17, 8			ΥποΜ
	Ker. S 105	7, 3		μφ;	ΥποΜ
	Lefk. S 40	12, 2			ΥποΜ
	Lefk. S 41	10, 9			ΥποΜ
	Ker. PG 4	17			ΠρΓ
	Ker. PG 4	~ 16			ΠρΓ
	Ker. PG 5	15;			ΠρΓ
	Ker. PG 7	30			ΠρΓ
	Ker. PG 8	20, 8			ΠρΓ
	Ker. PG 20	26, 8			ΠρΓ
	Ker. PG 28	31, 5			ΠρΓ
	Ker. PG 34	26, 2			ΠρΓ
	Ker. PG 35	27, 4			ΠρΓ
	Ker. PG 37	33			ΠρΓ
	Ker. PG 37	29, 8			ΠρΓ
	Ker. PG 39	31			ΠρΓ
	Ker. PG 40	29			ΠρΓ
	Ker. PG 40	29, 5			ΠρΓ
	Ker. PG 43	30, 5			ΠρΓ
	Ker. PG 44	29, 3			ΠρΓ
	Ker. PG 45	14, 9			ΠρΓ
	Ag D 16:2	16, 9			Γεωμ.
	Ag D 16:2	13, 4			Γεωμ.
	Ag D 16:4	24, 4			Γεωμ.
	Ag D 16:4				Γεωμ.
	Ag E 19:3	21, 5			Γεωμ.
	Ag E 19:3	21, 6			Γεωμ.
	Ag F 12:1	9, 9	μ.δ. 8, 5		Γεωμ.
	Ag. G 12:2	12	μ. δ. 9, 8		Γεωμ.
	Ag G 12:8	22, 5	14, 3		Γεωμ.
	Ag G 12:10	12, 2	μ. δ. 7, 4		Γεωμ.
	Ag G 12:12	22, 8	μ. δ. 15, 4		Γεωμ.
Ag G 12:14	8	μ. δ. 8		Γεωμ.	
Ag G 12:14	8, 8	μ. δ. 6, 5		Γεωμ.	
Ag G 12:14	7, 7	μ.δ. 5, 7		Γεωμ.	
Ag G 12:14	5, 2	μ. δ. 5, 2		Γεωμ.	
Ag G 12:14	15, 2	μ. δ. 9, 8		Γεωμ.	
Ag G 12:14	9	7, 6		Γεωμ.	
Ag G 12:24	9, 5	μ. δ. 5, 3		Γεωμ.	
Ag H 17:2	10, 7			Γεωμ.	
Ag H 17:2	9, 2			Γεωμ.	

Τύπος	Τάφος	Ύψος	Διάμετρος	Παρατηρήσεις	Χρον/ση
Οίνοχοες	Ag I 18:3	3 1	20, 4		Γεωμ.
	Ag I 18:3	8, 5	6, 2		Γεωμ.
	Ag I 18:3	5	7, 4		Γεωμ.
	Ag I 18:3	28, 5	18, 3		Γεωμ.
	Ag N 11:1	9, 5	δ. β. 6, 5		Γεωμ.
	Ag Rhinopoulos II	29	18		Γεωμ.
	Ag Q 17:6	9, 5			Γεωμ.
	AR V	23	15		Γεωμ.
	AR V	σαζ. 20	δ. β. 13, 7		Γεωμ.
	Άκρ.Ν κλ. I	12, 5	μ. δ. 7, 5		Γεωμ.
	Άκρ.Ν κλ. I	6, 5	μ. δ. 4, 9		Γεωμ.
	Άκρ.Ν κλ. I	9, 2	μ. δ. 6, 8		Γεωμ.
	Άκρ.Ν κλ. III	13, 5	μ. δ. 7, 5		Γεωμ.
	Άκρ.Ν κλ. III	9, 2	μ. δ. 6, 5		Γεωμ.
	Άκρ.Ν κλ. XI	11	μ. δ. 7, 5		Γεωμ.
	Άκρ.Ν κλ. XXI	21, 6	μ. δ. 18		Γεωμ.
	Άκρ.Ν κλ. XXVIII	17, 5	μ. δ. 11, 4		Γεωμ.
	Άκρ.Ν κλ. XXVIII	19	μ. δ. 12, 5		Γεωμ.
	Άκρ.Ν κλ. XXVIII	20, 5	μ. δ. 12, 1		Γεωμ.
	Άκρ.Ν κλ. XXVIII	19, 3	μ. δ. 12		Γεωμ.
	Άκρ.Ν κλ. XXVIII	20, 5	μ. δ. 12, 7		Γεωμ.
	Άκρ.Ν κλ. XXXIV	15, 8	μ. δ. 9, 5		Γεωμ.
	Άκρ.Ν κλ. XLIV	6, 3	μ. δ. 3, 5		Γεωμ.
	Άκρ.Ν κλ. XLIV	18, 5	μ. δ. 6, 7		Γεωμ.
	Άκρ.Ν κλ. XLIV	11, 5	δ. κ. 7		Γεωμ.
	Άκαδημία 1956, τ. 2	4, 6 (2)			Γεωμ.
	Άκαδημία 1956, τ. 3	7, 3			Γεωμ.
	Άκαδημία 1956, τ. 3	8, 2			Γεωμ.
	Άκαδημία 1956, τ. 4	6			Γεωμ.
	Άκαδημία 1956, τ. 8	7			Γεωμ.
	Ker. G 2	25			Γεωμ.
	Ker. G 2	27, 5			Γεωμ.
	Ker. G 3	7, 7			Γεωμ.
	Ker. G 3	7, 2			Γεωμ.
	Ker. G 3	9, 8			Γεωμ.
	Ker. G 9	20, 2			Γεωμ.
	Ker. G 11	25, 5			Γεωμ.
	Ker. G 11	9, 5			Γεωμ.
	Ker. G 12		10, 5		Γεωμ.
	Ker. G 13	17, 5			Γεωμ.
	Ker. G 17	13, 1 μέ λαβή			Γεωμ.
	Ker. G 22	6, 4 (χειρ.)			Γεωμ.
	Ker. G 22	23, 3			Γεωμ.
	Ker. G 22	27, 5			Γεωμ.
	Ker. G 23	22, 4			Γεωμ.
	Ker. G 25	29			Γεωμ.
	Ker. G 30	25			Γεωμ.
	Ker. G 31	22			Γεωμ.
	Ker. G 32	8, 6			Γεωμ.
	Ker. G 35	22, 7			Γεωμ.
	Ker. G 37	30, 5			Γεωμ.
	Ker. G 38	24			Γεωμ.
	Ker. G 41	27			Γεωμ.
	Ker. G 41	40, 7			Γεωμ.
	Ker. G 42	23, 5			Γεωμ.
	Ker. G 43	23, 7			Γεωμ.
	Ker. G 51 α	10			Γεωμ.
	Ker. G 52	11			Γεωμ.
	Ker. G 52	8			Γεωμ.
	Ker. G 56	14			Γεωμ.
Ker. G 57	10, 3			Γεωμ.	
Ker. G 57	22, 5			Γεωμ.	
Ker. G 57	11, 5			Γεωμ.	
Ker. G 59	9, 6 (μέ λαβή)			Γεωμ.	
Ker. G 64	12, 5 (μέ λαβή)			Γεωμ.	
Ker. G 71	21, 8			Γεωμ.	
Ker. G 74	27			Γεωμ.	
Ker. G 85	5, 6 χωρίς λαβή			Γεωμ.	
Ker. G 85	12, 8 χωρίς λαβή			Γεωμ.	

Τύπος	Τάφος	Ύψος	Διάμετρος	Παρατηρήσεις	Χρον/ση
Οίνοχόες	Ker. G 88	22, 8			Γεωμ.
	Ker. G 90	23			Γεωμ.
	Ker. G 91	26, 8			Γεωμ.
	Ker. G 95	22 με λαβή			Γεωμ.
	Ker. G 100	11 με λαβή			Γεωμ.
	Ker. HS 55	23, 2			Γεωμ.
	Ker. HS 68 α	20, 9			Γεωμ.
	Ker. HS 109	16, 6			Γεωμ.
	Ker. HS 109	28, 9			Γεωμ.
	Παρθενώνος 1961, τ. 1	7, 5			Γεωμ.
	Θησάως 1964, τ. 4	23			Γεωμ.
	Άκρ.Ν Έρεχθ.1955, τ.Θ 2	19, 6	δ. β. 8, 8		Γεωμ.
	Άκρ.Ν Έρεχθ.1955, τ.Θ 2	28	δ. β. 6, 9		Γεωμ.
	Άκρ.Ν Έρεχθ.1955, τ.Θ 2	17	δ. β. 6, 3		Γεωμ.
	Άκρ.Ν Έρεχθ.1955, τ.Θ 2	15, 3	δ. β. 5, 5		Γεωμ.
	Άκρ.Ν Έρεχθ.1955, τ.Θ 2	22, 9	δ. β. 9, 2		Γεωμ.
	Άκρ.Ν Έρεχθ.1955, τ.Θ 2	15, 3	δ. β. 8, 6		Γεωμ.
	Άκρ.Ν Έρεχθ.1955, τ.Θ 2	13, 5	δ. β. 7		Γεωμ.
	Άκρ.Ν Έρεχθ.1955, τ.Θ 2	14	δ. β. 6, 5		Γεωμ.
	Άκρ.Ν Έρεχθ.1955, τ.Θ 2	12, 8	δ. β. 6, 2		Γεωμ.
	Άκρ.Ν Έρεχθ.1955, τ.Θ 2	14	δ. β. 6		Γεωμ.
	Άκρ.Ν Έρεχθ.1955, τ.Θ 2	11, 5	δ. β. 6, 2		Γεωμ.
	Άκρ.Ν Έρεχθ.1955, τ.Θ 2	19, 2	δ. β. 9, 2		Γεωμ.
	Άκρ.Ν Έρεχθ.1955, τ.Θ 2	18, 8	δ. β. 8, 3		Γεωμ.
	Άκρ.Ν Έρεχθ.1955, τ.Θ 2	10, 5	δ. β. 7, 1		Γεωμ.
	Άκρ.Ν Έρεχθ.1955, τ.Θ 2	12, 4	δ. β. 7, 3		Γεωμ.
	Άκρ.Ν Έρεχθ.20, τ. IV	23			Γεωμ.
	Άκρ.Ν Καβαλ.1965, π. ΙΘ	16	δ. 12		Γεωμ.
	Άκρ.Ν Καβαλ.1965, τ. ΚΑ		δ. 10		Γεωμ.
	Άκρ.Ν Καβαλ.1965, π. ΚΔ	25			Γεωμ.
	Σαπφούς 12, 1968, τ. I	12			Γεωμ.
	Σαπφούς 12, 1968, τ. I	8			Γεωμ.
	Σαπφούς 12, 1968, τ. I	5, 5			Γεωμ.
	Σαπφούς 12, 1968, τ. VIII	8			Γεωμ.
	Σαπφούς 12, 1968, τ. IX	13			Γεωμ.
	Σαπφούς 12, 1968, τ. XVIII	13, 5			Γεωμ.
	Προμάχου 5, 1968, τ. I	22			Γεωμ.
	Βάση 1965, τ. 41 β	32, 5			Γεωμ.
	Έλευσίνα 1898, τ. [28]	5, 5			Γεωμ.
	Λιόσια 1912	10, 3 (με λαβή)			Γεωμ.
	Τράχωνες 1973, A 8	13, 1	6, 6		Γεωμ.
	Τράχωνες 1973, A 14	8	6, 4		Γεωμ.
		(Επιλαίμος)			
	Τράχωνες 1973, A 30	5, 4	6, 1		Γεωμ.
	Τράχωνες 1973, A 30	16	11, 2		Γεωμ.
	Τράχωνες 1973, A 32 β	29, 3	19, 4		Γεωμ.
	Τράχωνες 1973, A 32 β	7, 5	4, 9		Γεωμ.
	Τράχωνες 1973, A 32 γ	9, 2	6, 8		Γεωμ.
	Τράχωνες 1973, τ. A 34	23, 5	15, 7		Γεωμ.
	Τράχωνες 1973, τ. K 29	22, 2	15, 2		Γεωμ.
	Τράχωνες 1973, τ. K 47	13, 5	7, 5		Γεωμ.
	Τράχωνες 1973, τ. Ξ 9	23, 7	16, 3		Γεωμ.
	Τράχωνες 1973, τ. Ξ 10	10, 9	7, 8		Γεωμ.
Τράχωνες 1973, τ. Ξ 13	7, 7	8		Γεωμ.	
Έλευσ.1975, τ. Γ 10	21, 5	δ. β. 9, 7		Γεωμ.	
Έλευσ.1975, τ. Γ 15	21, 4	δ. β. 10, 1		Γεωμ.	
Έλευσ.1975, τ. Γ 16	23, 5	δ. β. 10		Γεωμ.	
Έλευσ.1975, τ. Γ 16	17, 9	δ. β. 12		Γεωμ.	
Έλευσ.1975, τ. Γ 18	σας. 3, 2	δ. β. 3, 9	μφ	Γεωμ.	
	(κορμός)				
Έλευσ.1975, τ. Γ 18	6, 9	δ. β. 5, 3		Γεωμ.	
Έλευσ.1975, τ. Γ 18	6, 1 χωρίς λαβή	δ. β. 5, 2		Γεωμ.	
Έλευσ.1975, τ. Γ 43	9, 9	δ. β. 5, 6		Γεωμ.	
Έλευσ.1975, τ. Δ 14	9, 1 χωρίς ή λαβή	δ. β. 4, 5		Γεωμ.	
Έλευσ.1975, τ. Δ 14	9, 2	δ. β. 3, 7		Γεωμ.	
Έλευσ.1975, τ. Θ 23	23	δ. β. 11		Γεωμ.	
Έλευσ.1975, τ. Α 2	20, 5	δ. β. 7, 8		Γεωμ.	
Έλευσ.1975, τ. Α 2	22, 5	δ. β. 9, 5		Γεωμ.	
Σπάτα 1920, τ. 2	10	δ. χ. 9		Γεωμ.	
Σπάτα 1920, τ. 3	5, 5			Γεωμ.	

Τύπος	Τάφος	Ύψος	Διάμετρος	Παρατηρήσεις	Χρον/ση
Οινοχόες	Σπάτα 1920, τ. 4	8, 5			Γεωμ.
	Lefkandi S 45	16			Γεωμ.
	Lefkandi S 45	15, 1			Γεωμ.
	Lefkandi S 56	20, 7			Γεωμ.
	Lefkandi S 59	19, 9			Γεωμ.
	Lefkandi P 4	10, 1			Γεωμ.
	Lefkandi P 10	14, 7			Γεωμ.
	Lefkandi P 43	18, 5			Γεωμ.
	Lefkandi P 47	15			Γεωμ.
	Άργος, Μακρή 1963, 1	32			Γεωμ.
	Άργος, Μακρή 1963, 1	9			Γεωμ.
	Άργος, Μακρή 1963, 1	8 (με λαβή)			Γεωμ.
	Άργος, Μακρή 1963, 2	5			Γεωμ.
	Άργος, Μακρή 1963, 2	5, 5			Γεωμ.
	Άργος, Μακρή 1963, 2	9 σωζ.			Γεωμ.
	Άργος, Μακρή 1963, 2	16			Γεωμ.
	Άργος, Μακρή 1963, 2	9			Γεωμ.
	Άργος, Μακρή 1963, 3	16			Γεωμ.
	Άργος, Μακρή 1963, 3	28			Γεωμ.
	Άργος, Μακρή 1963, 3	27			Γεωμ.
	Άργος, Μακρή 1963, 3	15			Γεωμ.
Πίθος (ταφ.)					
Πινάκιο	Μυκ. Κυκλ. άνδρηο	1, 70	μ.δ. 1, 12		ΥΕ
	Ag G 12:8	5, 7	19, 7		Γεωμ.
	Ag G 12:10	4, 1	18, 3		Γεωμ.
	Ag G 12:17	σωζ. 1, 7	6, 8		Γεωμ.
	Άκρ.Ν κλ. I	3, 5	19		Γεωμ.
	Άκρ.Ν κλ. II	3, 2	19, 5		Γεωμ.
	Άκρ.Ν κλ. XVIII	4, 5	19, 5		Γεωμ.
	Άκρ.Ν κλ. XIX	3, 7	18, 2		Γεωμ.
	Ker. G 3		9, 5		Γεωμ.
	Ker. G 3		10 (τρύωτο)		Γεωμ.
	Ker. G 6		20, 8		Γεωμ.
	Ker. G 21		18, 8		Γεωμ.
	Ker. G 24		20		Γεωμ.
	Ker. G 26		20, 5		Γεωμ.
	Ker. G 26		19, 9		Γεωμ.
	Ker. G 28		19, 6		Γεωμ.
	Ker. G 57	5, 7			Γεωμ.
	Ker. G 66		3 6		Γεωμ.
	Ker. G 75		20		Γεωμ.
	Παρθενώνος 1961, τ. 1	5, 3	17, 3		Γεωμ.
	Βουλιαγμένης 1972, τ. XII		12		Γεωμ.
	Σαπφούς 12, 1968, τ. IX		29		Γεωμ.
	Σαπφούς 12, 1968, XVIII		17		Γεωμ.
	Πειραιώς 57, 1968, τ. XV		17		Γεωμ.
	Προμάχου 5, 1968, τ. I		18, 5		Γεωμ.
	Τράχωνες 1973, A 12	3, 8	12		Γεωμ.
	Τράχωνες 1973, A 12	4, 8	13, 8		Γεωμ.
	Τράχωνες 1973, A 32 α	5	25		Γεωμ.
	Τράχωνες 1973, A 32 γ	7, 5	26, 3		Γεωμ.
	Τράχωνες 1973, τ. Ξ 6	7, 6	18, 3		Γεωμ.
	Έλευσ.1975, τ. Γ 43	3, 9	14, 3		Γεωμ.
	Έλευσ.1975, τ. Α 1	4, 5	22		Γεωμ.
	Βάρη 1965, τ. 36		15, 2		Γεωμ.
	Σπάτα 1920, τ. 2	4, 5	20		Γεωμ.
	Άργος, Μακρή 1963, 1		11, 5		Γεωμ.
	Lefkandi S 45	3, 2	12, 5		Γεωμ.
	Lefkandi S 56	3, 8	14 - 15, 5		Γεωμ.
	Lefkandi P 10		6, 7		Γεωμ.
	Lefkandi P 10		10		Γεωμ.
	Lefkandi P 10		10		Γεωμ.
	Lefkandi P 28	4	11, 9		Γεωμ.
	Lefkandi P 28	2, 5			Γεωμ.
Προχοΐδιο					
	Περ. 7	8, 4	μ.δ. 6, 5		ΥΕ
	Περ. 18	7	μ.δ. 7, 2		ΥΕ
	Περ. 37	8, 2	μ.δ. 7, 6		ΥΕ
	Περ. 39	7	μ.δ. 6, 3		ΥΕ
	Περ. 46 α	10, 6	μ.δ. 13, 2		ΥΕ
	Περ. 85	6, 9	μ.δ. 8, 8		ΥΕ
	Περ. 104	9, 5	μ.δ. 9, 2		ΥΕ
	Περ. 126	8, 1	μ.δ. 7, 2		ΥΕ

Τύπος	Τάφος	Ύψος	Διάμετρος	Παρατηρήσεις	Χρον/ση	
Προχοΐδιο	Περ. Σ 23α	9	10		ΥΕ	
	Περ. Σ 57 α	13	μ.δ. 10, 7		ΥΕ	
	Μυκ. Κυκλ. άνδηρο	8			ΥΕ	
Πρόχους	Περ. 3	19, 2	μ.δ. 15, 3		ΥΕ	
	Περ. 36	33, 5	μ.δ. 28, 2		ΥΕ	
	Περ. 57	20, 9	μ.δ. 16, 5		ΥΕ	
	Περ. 75 α	31	μ.δ. 25, 3		ΥΕ	
	Περ. 87	21, 3	μ.δ. 26, 7		ΥΕ	
	Περ. 145	27, 4	μ.δ. 21, 4		ΥΕ	
	Άκρ.Ν Έρεχθ.τ. Ι	10, 5			μφ;	ΥποΜ
	Lefk. S 40	6, 9			μφ;	ΥποΜ
	Deiras XIV	23, 3	μ.δ. 19, 2			ΥΕ
	Ag E 14:13	19, 2	14, 3			Γεωμ.
	Ag G 12:15	25, 5	18, 5			Γεωμ.
	Άκρ.Ν κλ. XII ("όλη")	5, 2	5		:	Γεωμ.
	Άκρ.Ν κλ. XV	8	4, 5			Γεωμ.
	Άκρ.Ν κλ. XIX	39, 3	μ.δ. 24, 3			Γεωμ.
	Ker. G 32	24, 5				Γεωμ.
	Ker. G 33	4, 1				Γεωμ.
	Ker. G 21	19, 2 (χωρίς λαβή)				Γεωμ.
	Ker. G 51	69, 7				Γεωμ.
	Ker. G 66	8, 5				Γεωμ.
	Ker. G 79	34, 3 χωρίς λαβή				Γεωμ.
	Ker. G 85	6, 5 χειρ., χωρίς τη λαβή				Γεωμ.
	Ker. G 93	40, 2 χωρίς τη λαβή				Γεωμ.
	Ker. G 97	10, 8				Γεωμ.
	Ker. G 89	8, 9 χειρ.				Γεωμ.
	Ker. HS 228	9, 7				Γεωμ.
	Άκρ.Ν. Παρθενώνος 1961, τ. 1	7, 1				Γεωμ.
	Άκρ.Ν. Μακρυγιάννη 23-27, 1968, τ. VII	8				Γεωμ.
	Άκρ.Ν. Μακρυγιάννη 23-27, 1968, τ. XIII	28, 5				Γεωμ.
	Άκρ.Ν. Προμάχου 5, 1968, τ. I	16, 5				Γεωμ.
	Άκρ.Ν. Προμάχου 5, 1968, τ. I	35				Γεωμ.
	πλ. Έλ. όδ. Σαπφούς 12, 1968, IX	11				Γεωμ.
	πλ. Έλ. όδ. Σαπφούς 12, 1968, XVIII	36				Γεωμ.
	πλ. Έλ. όδ. Πειραιώς 57, 1968, τ. X	11, 5 (pie ware)				Γεωμ.
	Κυν. Θεοφ. 16, 1968, τ. VII	9 (pie ware)				Γεωμ.
	Καλλ. Θησέως 1964, τ. 1	10, 3				Γεωμ.
	Καλλ. Θησέως 1964, τ. 3	46	19			Γεωμ.
	Λιόσια 1912	10				Γεωμ.
	Λιόσια 1912	6, 2				Γεωμ.
	Τράχωνες 1983, A 31	44, 5	17			Γεωμ.
	Τράχωνες 1983, A 32 β	4, 7	4, 3			Γεωμ.
	Τράχωνες 1983, A 32 γ	6, 7	6, 2			Γεωμ.
Τράχωνες 1983, A 38	19, 5	15, 5			Γεωμ.	
Τράχωνες 1983, A 39	54, 7 (χωρίς πώμα)	34, 6			Γεωμ.	
Τράχωνες 1983, τ. Ξ 6	27, 5 (χωρίς πώμα)	18, 5			Γεωμ.	
Έλευσ. 1975, τ. Γ 36	29	δ. β. 9, 6			Γεωμ.	
Σπάτα 1920, τ. 1	65, 5				Γεωμ.	
Σπάτα 1920, τ. 2	48	δ. χ. 19, 5			Γεωμ.	
Lefkandi P 4	10, 9				Γεωμ.	
Lefkandi P 4	10, 4				Γεωμ.	
Lefkandi P 10	16				Γεωμ.	
Lefkandi P 13	13, 1				Γεωμ.	
Lefkandi P 13	14, 5				Γεωμ.	
Lefkandi P 13	11, 4				Γεωμ.	
Lefkandi P 13	12, 9				Γεωμ.	
Lefkandi P 18	13				Γεωμ.	
Lefkandi P 18	12, 8				Γεωμ.	

Τύπος	Τάφος	*Υψος	Διάμετρος	Παρατηρήσεις	Χρον/ση
Πρόχους	Lefkandi P 28	10, 8			Γεωμ.
	Lefkandi P 44	13			Γεωμ.
	Lefkandi P 36	7, 4			Γεωμ.
	Lefkandi P 36	7, 5			Γεωμ.
Πρόχους Υψίλαιμος	Ag E 14:13	8, 5	μ. δ. 7, 9		Γεωμ.
	Ag G 12:9	15, 5	μ. δ. 11, 7		Γεωμ.
	Ag G 12:9	12, 2	μ. δ. 8, 5		Γεωμ.
	Ag G 12:17	13, 4	μ. δ. 10, 5		Γεωμ.
	Ag G 12:24	9, 6			Γεωμ.
	Ag N 11:1	8	δ. β. 5, 1		Γεωμ.
	*Ακρ.Ν κλ. XV	6, 2	δ. χ. 5, 8		Γεωμ.
	*Ακρ.Ν κλ. XV	6, 3	δ. χ. 5, 8		Γεωμ.
	*Ακρ.Ν κλ. XV	14, 7	δ. χ. 14, 5		Γεωμ.
	Ker. G 70	11 χωρίς λαβή			Γεωμ.
	Ker. G 70	8, 5 χωρίς λαβές			Γεωμ.
	Ker. G 86	8, 2			Γεωμ.
	Ker. G 87	9			Γεωμ.
	Ker. G 96	4, 8			Γεωμ.
	Τράχωνες 1973, τ. Α 8	9	8, 7		Γεωμ.
	Τράχωνες 1973, τ. Α 23	12, 2	10		Γεωμ.
	Τράχωνες 1973, τ. Α 30	10, 5	10		Γεωμ.
	Τράχωνες 1973, τ. Α 32 α	7, 3	7, 3		Γεωμ.
	Τράχωνες 1973, τ. Α 32 α	8, 5	9, 5		Γεωμ.
	Τράχωνες 1973, τ. Α 34	12, 9	10, 2		Γεωμ.
	Τράχωνες 1973, τ. Δ 1	7, 8	9		Γεωμ.
	*Έλευσ.1975, τ. Γ 18	6, 9	δ. χ. 6, 4		Γεωμ.
	*Έλευσ.1975, τ. Δ 14	6, 4	δ. χ. 6, 9		Γεωμ.
	Eretria, Δ. νεκρόπολη, τ. 14	13, 1 (χωρίς λαβή)			Γεωμ.
	*Αργος, Μακρή 1963, 2	8, 5			Γεωμ.
	*Αργος, Μακρή 1963, 4	σώξ. 12			Γεωμ.
	*Ακρ.Ν *Έρεχθ.1955, τ.Θ 2	11, 8 (χωρίς λαβή)	δ. χ. 9, 1		Γεωμ.
	*Ακρ.Ν *Έρεχθ.1955, τ.Θ 2	8, 6 (χωρίς λαβή)	δ. χ. 9, 9		Γεωμ.
	*Ακρ.Ν *Έρεχθ.1955, τ.Θ 2	11, 5	δ. χ. 10, 5		Γεωμ.
	*Ακρ.Ν *Έρεχθ.1955, τ.Θ 2	12 (χωρίς λαβή)	δ. χ. 9, 5		Γεωμ.
	Βάρη 1965, τ. 37 α	14, 7 (χωρίς λαβή)			Γεωμ.
	Σπάτα 1920, τ. 1	19	δ.χ. 12, 5		Γεωμ.
	Σπάτα 1920, τ. 1	11	δ. χ. 8, 5		Γεωμ.
	Σπάτα 1920, τ. 1	12	δ. χ. 16, 5		Γεωμ.
	Σπάτα 1920, τ. 2	20, 5	δ. χ. 11, 5		Γεωμ.
	Σπάτα 1920, τ. 3	10			Γεωμ.
Σπάτα 1920, τ. 4	24	δ. χ. 13, 5		Γεωμ.	
Σπάτα 1920, τ. 4	11	δ. χ. 7, 5		Γεωμ.	
Πυξίδες	Lefk. S 19	7, 4			ΥποΜ
	Ker. PG 7	12, 4			ΠοΓ
	Ker. PG 27	13, 1			ΠοΓ
	Ker. PG 27	12, 1 (χωρίς πώμα)			ΠοΓ
	Ker. PG 33	12			ΠοΓ
	Ag D 16:2	12, 9			Γεωμ.
	Ag D 16:2	14, 4			Γεωμ.
	Ag D 16:2	11, 5			Γεωμ.
	Ag D 16:4	13, 3			Γεωμ.
	Ag G 12:11	12	μ. δ. 25		Γεωμ.
	Ag G 12:11	10, 2	μ. δ. 19, 6		Γεωμ.
	Ag G 12:8	17, 3 (ψηλό "κομβίο")	19, 8		Γεωμ.
	Ag G 12:9	8, 7	μ. δ. 19, 9		Γεωμ.
	Ag G 12:9	7, 2	μ. δ. 16, 3		Γεωμ.
	Ag G 12:9	8, 9	μ. δ. 15, 3		Γεωμ.
	Ag G 12:9	7, 6	μ. δ. 27, 5		Γεωμ.
	Ag G 12:9	11, 2	26, 4		Γεωμ.
	Ag G 12:17	11	μ. δ. 22, 7		Γεωμ.
	Ag G 12:17	5	μ. δ. 15, 3		Γεωμ.
	Ag G 12:17	3, 2	μ. δ. 9, 2		Γεωμ.

Τύπος	Τάφος	Ύψος	Διάμετρος	Παρατηρήσεις	Χρον/ση	
Πυξίδες	Ag G 12:17	4, 3	μ. δ. 10, 3		Γεωμ.	
	Ag G 12:17	6, 8	μ. δ. 13, 4		Γεωμ.	
	Ag G 12:17	6, 6	μ. δ. 13, 8		Γεωμ.	
	Ag G 12:17	12, 5	μ. δ. 24, 8		Γεωμ.	
	Ag G 12:17	10, 7	μ. δ. 32, 5		Γεωμ.	
	Ag G 12:17	8, 9	μ. δ. 32, 7		Γεωμ.	
	Ag G 12:17	10, 5	μ. δ. 31, 7		Γεωμ.	
	Ag G 12:17	6, 1	μ. δ. 21, 5		Γεωμ.	
	Ag H 16:6	9, 8			Γεωμ.	
	Ag H 16:6	16, 2			Γεωμ.	
	Ag H 16:6	12			Γεωμ.	
	Ag H 16:6	7			Γεωμ.	
	Ag H 16:6	13, 5			Γεωμ.	
	Ag H 16:6	9, 5			Γεωμ.	
	Ag H 16:6	11			Γεωμ.	
	Ag H 16:6	13			Γεωμ.	
	Ag H 16:6	10, 1			Γεωμ.	
	Ag I 18:1	4, 6	12, 3		Γεωμ.	
	Ag I 18:1	4, 2	12, 5		Γεωμ.	
	Ag I 18:1	6	11, 4		Γεωμ.	
	Ag I 18:1	3, 6	12, 7		Γεωμ.	
	Ag I 18:1	3, 4	6, 7		Γεωμ.	
	Ag I 18:1	5	10, 4		Γεωμ.	
	Ag I 18:1	6, 4	17, 4		Γεωμ.	
	Ag I 18:1	5, 1	18, 6		Γεωμ.	
	Ag I 18:1	5, 3	11, 6		Γεωμ.	
	Ag I 18:1	5, 3	12, 8		Γεωμ.	
	Ag I 18:1	5, 3	17		Γεωμ.	
	Ag I 18:1	6, 7	15, 1		Γεωμ.	
	Ag I 18:1	6, 1	18, 9		Γεωμ.	
	Ag I 18:1	13, 4	8, 5		Γεωμ.	
		(δξυπύθμενη)				
)				
	Ag I 18:2	4, 4	13, 1		Γεωμ.	
	Ag I 18:2	6	13, 7		Γεωμ.	
	Ag I 18:2	4, 6	10, 6		Γεωμ.	
	Ag I 18:3	6, 2	13, 6		Γεωμ.	
	Ag I 18:3	6, 4	15, 6		Γεωμ.	
	Ag I 18:3	5, 1	17, 7		Γεωμ.	
	Ag I 18:5	6, 2	11, 1		Γεωμ.	
	Ag I 18:5	7, 5	17, 5		Γεωμ.	
	Ag I 18:5		14		Γεωμ.	
	Ag N 16:3	10, 5			Γεωμ.	
	Ag N 16:3	8, 3			Γεωμ.	
	Ἀκαδημίας, Μητροδώρου, τ. 8	13			Γεωμ.	
AR III/IV	6	17, 2		Γεωμ.		
AR III/IV	σώζ. 8, 5	14		Γεωμ.		
AR III/IV	περ. 9	16		Γεωμ.		
AR III/IV	4, 5	11		Γεωμ.		
AR III/IV	5, 5	8		Γεωμ.		
AR III/IV	σώζ. 4, 7	19		Γεωμ.		
AR III/IV	δξυπύθμενη	μ. δ. 5, 5		Γεωμ.		
Ἀρχ.Ν κλ. XXVI (σφαιρική)	11, 5	δ. χ. 12		Γεωμ.		
Πουλοπούλου 20, τ. 2	15	δ. χ. 8	διωτος στόμνος	Γεωμ.		
Ker. G 1	18 (χωρίς πώμα)			Γεωμ.		
Ker. G 3	6, 1 (χωρ. πώμα)			Γεωμ.		
Ker. G 11	7, 7			Γεωμ.		
Ker. G 13	9, 6			Γεωμ.		
Ker. G 13	6 (χωρίς πώμα)			Γεωμ.		
Ker. G 13	6, 5			Γεωμ.		
Ker. G 13	14			Γεωμ.		
	δξυπύθμενη (χωρίς πώμα)					
Ker. G 20	6, 3 (χωρίς πώμα)			Γεωμ.		
Ker. G 20	9, 3 (χωρίς πώμα)			Γεωμ.		
Ker. G 20	5, 9 (χωρίς πώμα)			Γεωμ.		

Τύπος	Τάφος	Ύψος	Διάμετρος	Παρατηρήσεις	Χρον/ση
Πυξίδες	Ker. G 20	5, 8 (χωρίς πώμα)			Γεωμ.
	Ker. G 22	12, 3 (χωρίς πώμα)			Γεωμ.
	Ker. G 25	6 (χωρίς πώμα)			Γεωμ.
	Ker. G 25	4, 4			Γεωμ.
	Ker. G 30		18, 5		Γεωμ.
	Ker. G 31		μ.δ. 25, 5		Γεωμ.
	Ker. G 32		μ.δ. 26		Γεωμ.
	Ker. G 32		μ.δ. 24, 3		Γεωμ.
	Ker. G 47	3 3			Γεωμ.
	Ker. G 21	13, 8 (χωρίς πώμα)			Γεωμ.
	Ker. G 59	8, 1 (χωρίς πώμα)			Γεωμ.
	Ker. G 69	10, 5 (χωρίς πώμα)			Γεωμ.
	Ker. G 77		11		Γεωμ.
	Ker. G 86		19, 5		Γεωμ.
	Ker. G 86		28		Γεωμ.
	Ker. G 86		18, 5		Γεωμ.
	Ker. G 89		31		Γεωμ.
	Ker. G 89		26, 5		Γεωμ.
	Ker. HS 56	16, 5 (μέ πώμα)	19, 5		Γεωμ.
	Ker. HS 56	8	14, 9		Γεωμ.
	Ker. HS 56	7, 9	13, 1		Γεωμ.
	Ker. HS 68 α	13, 5	12, 1		Γεωμ.
	Ker. HS 68 α	16, 8	14, 9		Γεωμ.
	Ker. HS 68 α	13	12		Γεωμ.
	Ker. HS 68 α	10, 7	18, 4		Γεωμ.
	Ker. HS 68 α	11, 5	11, 2		Γεωμ.
	Ker. HS 109	11, 1	11, 6		Γεωμ.
	Παρθενώνος 1961, τ. 1	9, 4			Γεωμ.
	Παρθενώνος 1961, τ. 1	17, 8 (όξυπ.)			Γεωμ.
	Παρθενώνος 1961, τ. 1	16 (όξυπ.)			Γεωμ.
	Παρθενώνος 1961, τ. 1	8, 9 χωρίς πώμα	δ. χ. 18, 2		Γεωμ.
	Θησείας 1964, τ. 4	10			Γεωμ.
	Βουλιαγμένης 1972, τ. II	9	25		Γεωμ.
	Βουλιαγμένης 1972, τ. IX	8, 5	16		Γεωμ.
	Βουλιαγμένης 1972, τ. IX	12			Γεωμ.
	Βουλιαγμένης 1972, τ. XII	10	26		Γεωμ.
	Βουλιαγμένης 1972, τ. XII	9			Γεωμ.
	Βουλιαγμένης 1972, τ. XII (2)	8, 5			Γεωμ.
	Βουλιαγμένης 1972, τ. XII (2)	5, 2	5, 3	μφ	Γεωμ.
	Βουλιαγμένης 1972, τ. XIX	13	12, 5		Γεωμ.
	Άκρ.Ν Έρεχθ.1955, τ.Θ 2	9, 3 (χωρίς πώμα)	δ. χ. 20, 5		Γεωμ.
	Άκρ.Ν Έρεχθ.1955, τ.Θ 2	10, 7 (χωρίς πώμα)	δ. χ. 24, 1		Γεωμ.
	Άκρ.Ν Έρεχθ.1955, τ.Θ 2	8, 9 (χωρίς πώμα)	δ. χ. 21		Γεωμ.
	Λεωκορίου 4-8, 1968, τ. I	4, 8			Γεωμ.
	Περίχωρα 1931	16, 2 (όξυπ.)	9, 9		Γεωμ.
	Περίχωρα 1931	8, 4 χωρίς πώμα (όξυπ.)	6, 8		Γεωμ.
	Περίχωρα 1931	11, 3 (όξυπ.)	9, 4		Γεωμ.
	Περίχωρα 1931	11, 7 (όξυπ.)	9, 7		Γεωμ.
	Περίχωρα 1931	8 (όξυπ.)	6, 5		Γεωμ.
	Περίχωρα 1931	8, 3 (όξυπ.)	7, 3		Γεωμ.
	Περίχωρα 1931	9	9, 5		Γεωμ.
	Περίχωρα 1931	12, 1	17, 2		Γεωμ.
	Έλευσ.1975, τ. Γ 11	8, 4 χωρίς πώμα	δ. χ. 16, 4		Γεωμ.
Έλευσ.1975, τ. Γ 11	7, 8 χωρίς πώμα	δ. χ. 17		Γεωμ.	
Έλευσ.1975, τ. Γ 15	4, 6 χωρίς πώμα	δ. χ. 5, 8		Γεωμ.	
Έλευσ.1975, τ. Γ 15	3, 4 χωρίς πώμα	δ. χ. 4, 1		Γεωμ.	

Τύπος	Τάφος	Ύψος	Διάμετρος	Παρατηρήσεις	Χρον/ση
Πυξίδες	Έλευσ.1975, τ. Γ 15	4,5 χωρίς πώμα	δ. χ. 7		Γεωμ.
	Έλευσ.1975, τ. Γ 16	6,8 χωρίς πώμα	δ. χ. 12, 2		Γεωμ.
	Έλευσ.1975, τ. Γ 16	5,7 χωρίς πώμα	δ. β. 8, 2		Γεωμ.
	Έλευσ.1975, τ. Γ 18	8,8 χωρίς πώμα	δ. χ. 11, 4		Γεωμ.
	Έλευσ.1975, τ. Γ 18	4,7	δ. χ. 11, 3		Γεωμ.
	Έλευσ.1975, τ. Γ 18	7,8 χωρίς πώμα	δ. χ. 16		Γεωμ.
	Έλευσ.1975, τ. Γ 18	8,3 χωρίς πώμα	δ. χ. 11, 6		Γεωμ.
	Έλευσ.1975, τ. Γ 18	3,5 χωρίς πώμα	δ. χ. 4, 2		Γεωμ.
	Έλευσ.1975, τ. Γ 36	14,3 χωρίς πώμα	δ. χ. 16, 1		Γεωμ.
	Σπάτα 1920, τ. 1	12	δ. χ. 16, 5		Γεωμ.
	Σπάτα 1920, τ. 3	23, 5 (άλογα)	δ. χ. 27		Γεωμ.
	Σπάτα 1920, τ. 3	23 (άλογα)	δ. χ. 22		Γεωμ.
	Σπάτα 1920, τ. 3	23, 5 (άλογα)	δ. χ. 30		Γεωμ.
	Άργος, Μακροή 1963, 1 (2)	7,5 (χωρίς πώμα)			Γεωμ.
	Άργος, Μακροή 1963, 1	6,2 (χωρίς πώμα)			Γεωμ.
	Άργος, Μακροή 1963, 2	2, 5			Γεωμ.
	Άργος, Μακροή 1963, 2	5, 5			Γεωμ.
	Άργος, Μακροή 1963, 4	13			Γεωμ.
	Άργος, Μακροή 1963, 4	11			Γεωμ.
	Lefkandi S 33	14, 5 μέ πώμα			Γεωμ.
	Lefkandi S 33	15, 2 μέ πώμα			Γεωμ.
	Lefkandi S 33	11, 4			Γεωμ.
	Lefkandi S 33	10, 2 μέ πώμα			Γεωμ.
	Lefkandi S 33	10, 8 μέ πώμα			Γεωμ.
	Lefkandi P 12	16, 2 μέ πώμα			Γεωμ.
	Lefkandi P 12	14 μέ πώμα			Γεωμ.
	Lefkandi P 12	11, 2			Γεωμ.
	Lefkandi P 13	14, 2 μέ πώμα			Γεωμ.
	Lefkandi P 13	12, 2 μέ πώμα			Γεωμ.
	Lefkandi P 13	10, 6 μέ πώμα			Γεωμ.
	Lefkandi P 13	10, 1 μέ πώμα			Γεωμ.
	Lefkandi P 21	23, 2			Γεωμ.
	Lefkandi P 21	12, 1 μέ πώμα			Γεωμ.
	Lefkandi P 13	14, 9			Γεωμ.
	Lefkandi P 13	12, 4 μέ πώμα			Γεωμ.
	Lefkandi P 13	12, 2 μέ πώμα			Γεωμ.
	Lefkandi P 13	11, 9 μέ πώμα			Γεωμ.
	Lefkandi P 13	9			Γεωμ.
	Lefkandi P 13	10, 4			Γεωμ.
	Lefkandi P 13	8, 2			Γεωμ.
	Lefkandi P 39 B	9, 4			Γεωμ.
	Lefkandi P 47	11, 7 μέ πώμα			Γεωμ.
	Lefkandi P 47	12			Γεωμ.
	Lefkandi P 47	10 μέ πώμα			Γεωμ.
	Lefkandi P 47	13, 7 μέ πώμα			Γεωμ.
	Lefkandi P 47	13, 6			Γεωμ.
	Lefkandi P 47	13 μέ πώμα			Γεωμ.
	Lefkandi P 47	20, 5 μέ πώμα			Γεωμ.

Τύπος	Τάφος	Ύψος	Διάμετρος	Παρατηρήσεις	Χρον/ση
Σκυφοειδείς λάκαινες	Ag G 12:24	6,9	δ.χ. 14,7		Γεωμ.
	Ag G 12:24	5,2	δ.χ. 9,4		Γεωμ.
	Άκρ.Ν. κλ. XIX (πυξίδα)	5,9	δ.χ. 13,4		Γεωμ.
	Ker. G 24		13,8		Γεωμ.
	Ker. G 24		13,3		Γεωμ.
	Ker. G 33		12,4		Γεωμ.
	Ker. G 49		5,5		μφ
	Ker. G 49		5,7		μφ
	Ker. G 51		21,8		Γεωμ.
	Ker. G 51		17,2		Γεωμ.
	Ker. G 51		22,5		Γεωμ.
	Ker. G 59	7,1			Γεωμ.
	Ker. G 59	7			Γεωμ.
	Ker. G 71		16,5		Γεωμ.
	Ker. G 72		18		Γεωμ.
	Ker. G 72		20,9		Γεωμ.
	Ker. G 72		19		Γεωμ.
	Ker. G 72		20		Γεωμ.
	Ker. G 79	6,4			Γεωμ.
	Ker. G 83	7,3			Γεωμ.
	Ker. G 90	7,1			Γεωμ.
	Ker. HS 230	5	13,8		Γεωμ.
	Καλλ. Θησέως 1964, τ. 3	8			Γεωμ.
	Άκρ.Ν. Έρεχθ. 1955, τ.Θ 2	8,9 (χωρίς πώμα)	δ.χ. 13,2		Γεωμ.
	Άκρ.Ν. Έρεχθ. 1955, τ.Θ 2	7,1	δ.χ. 11,2		Γεωμ.
	Άκρ.Ν. Προμ. 1968, τ. I	8,3	δ.χ. 14,8		Γεωμ.
	Λιόσια 1912	6,1	9,2		Γεωμ.
	Τράχωνες 1983, τ. A 39	8,8	22,5		Γεωμ.
	Τράχωνες 1983, τ. A 39	9,8	22,5		Γεωμ.
	Τράχωνες 1983, τ. A 39	7,4	21,5		Γεωμ.
	Τράχωνες 1983, τ. A 39	10	21		Γεωμ.
	Τράχωνες 1983, τ. K 29	7,2	17,5		Γεωμ.
	Τράχωνες 1983, τ. K 29	5,8	16,8		Γεωμ.
	Τράχωνες 1983, τ. Ξ 9	6,4	18,4		Γεωμ.
	Σπάτα 1920, τ. 2	5,5	δ.χ. 16		Γεωμ.
Σπάτα 1920, τ. 2	7	δ.χ. 15,5		Γεωμ.	
Σπάτα 1920, τ. 2	6	δ.χ. 11,5		Γεωμ.	
Σπάτα 1920, τ. 4	11	δ.χ. 18,5		Γεωμ.	
Σπάτα 1920, τ. 4	7	δ.χ. 13		Γεωμ.	
Σπάτα 1920, τ. 1	7,5	δ.χ. 12		Γεωμ.	
Σκυφοειδής ύψιπους	λάκαινα				
	Ag G 12:24	10	δ.χ. 13,5		Γεωμ.
	Ag G 12:24	9,4	δ.χ. 14		Γεωμ.
	Ker. G 5	12			Γεωμ.
	Ker. G 16	10,5			Γεωμ.
	Ker. G 53	9,5			Γεωμ.
	Ker. G 54	10,8			Γεωμ.
	Ker. G 54	11			Γεωμ.
	Ker. G 55	12,3			Γεωμ.
	Ker. G 56	7,6			Γεωμ.
	Ker. G 58 (2)	13			Γεωμ.
	Ker. G 63	14,1			Γεωμ.
	Ker. G 63	11,8			Γεωμ.
	Ker. G 67	17,8			Γεωμ.
	Ker. G 67	19,6			Γεωμ.
	Ker. G 78		11,5		Γεωμ.
	Τράχωνες 1983, τ. A 14	10,2	16,2		Γεωμ.
Τράχωνες 1983, τ. A 30	12,2	11,8		Γεωμ.	
Τράχωνες 1983, τ. A 31	12	16,8		Γεωμ.	
Τράχωνες 1983, τ. Δ 1	11,3	12		Γεωμ.	
Σκυφοειδής λάκαινα-πυξίδα	Άκρ.Ν. κλ. XLIV (πώμα)	7 (μέ πώμα 10,5)	δ.χ. 7,5		Γεωμ.
	Άκρ.Ν. κλ. XLIV (πώμα)	6,7 (μέ πώμα 10)	δ.χ. 6,8		Γεωμ.
	Ker. G 10	11,6 χωρίς πώμα			Γεωμ.
	Ker. G 10	11,7 χωρίς πώμα			Γεωμ.

Τύπος	Τάφος	Ύψος	Διάμετρος	Παρατηρήσεις	Χρον/ση
Σκυφοειδής λάκαινα-πυξίδα	Ker. G 10	11, 6 χωρίς πώμα			Γεωμ.
	Ker. G 94	9, 1 χωρίς πώμα			Γεωμ.
	πλ. Έλ., "Δίπτυλον" VIII	6, 5			
	πλ. Έλ., "Δίπτυλον" VIII πλ. Έλ., δδ. Πειραιώς '68, XV	~20 19, 5			Γεωμ.
Σκύφοι	πλ. Έλ. Πειραιώς, '68, XV	20, 5			Γεωμ.
	Ker. S 51	8, 8	δ.χ. 10, 4-10, 7		ΥΕ
	Ker. S 17	7, 8	δ.χ. 9, 7		ΥΕ
	Ker. S 27	8, 7	δ.χ. 10, 2		ΥΕ
Περ. 3	9, 1	μ.δ. 11, 8		ΥΕ	
Περ. 7	7, 2	δ.χ. 9, 3		ΥΕ	
Περ. 43 β	6, 3	δ.χ. 9, 1		ΥΕ	
Περ. 63	11	δ.χ. 13, 4		ΥΕ	
Περ. 87	7, 2	δ.χ. 9, 4		ΥΕ	
Περ. 87	17, 5	δ.χ. 10, 6- 11		ΥΕ	
Περ. 85	9	δ.χ. 12, 7		ΥΕ	
Περ. Σ 14 α	5, 5	δ.χ. 8, 8		ΥΕ	
Ker. S 1	9, 2	δ.χ. 11		ΥποΜ	
Ker. S 10	10	δ.χ. 11, 8		ΥποΜ	
Ker. S 35	7, 9	δ.χ. 10, 5		ΥποΜ	
Ker. S 44	8, 8	δ.χ. 11, 2		ΥποΜ	
Ker. S 72	8, 2	δ.χ. 10, 3		ΥποΜ	
Ker. S 81	8, 5	δ.χ. 11, 4		ΥποΜ	
Ker. S 94	9, 4	δ.χ. 13, 4		ΥποΜ	
Ker. PG A	12, 5	δ.χ. 15		ΠρΓ	
Ker. PG D	11, 4	δ.χ. 12, 3		ΠρΓ	
Ker. PG 1	16, 6	δ.χ. 19, 5		ΠρΓ	
Ker. PG 15	11, 1	δ.χ. 13, 2		ΠρΓ	
Ker. PG 15	15, 5	δ.χ. 16, 7		ΠρΓ	
Ker. PG 29	12, 7			ΠρΓ	
Ker. PG 34	12, 4			ΠρΓ	
Ker. PG 38	15, 5			ΠρΓ	
Ker. PG 39	16, 6			ΠρΓ	
Ker. PG 39	17, 6			ΠρΓ	
Ker. PG 40	11, 5			ΠρΓ	
Ker. PG 48	15, 9			ΠρΓ-Γ	
Ker. PG 48	16			ΠρΓ-Γ	
Αλόλου 1	9, 5			ΥποΜ	
Lefk. S 17	9			ΥποΜ	
Lefk. S 22	8, 2			ΥποΜ	
Lefk. S 41	8, 6			ΥποΜ	
Lefk. S 43	7, 7			ΥποΜ	
Lefk. S 55	7, 5			ΥποΜ	
Lefk. S 60	7, 6			ΥποΜ	
Ag D 16:2	8, 6			Γεωμ.	
Ag I 18:3	5, 8	10, 3		Γεωμ.	
Ag I 18:5	7	10		Γεωμ.	
Ag I 18:5	6	10		Γεωμ.	
AR III/IV	σοχ. 3, 7	δ.χ. 15		Γεωμ.	
Ag E 14:13	6, 2	δ.χ. 15, 4		Γεωμ.	
Ag E 19:1	6, 2	11, 5		Γεωμ.	
Ag E 19:1	8	12		Γεωμ.	
Ag E 19:2	6, 5	10, 7		Γεωμ.	
Ag E 19:3	6			Γεωμ.	
Ag E 19:3	6, 9			Γεωμ.	
Ag G 12:2	6, 8	δ.χ. 14		Γεωμ.	
Ag G 12:8	7	δ.χ. 11, 2		Γεωμ.	
Ag G 12:8	7, 2	δ.χ. 11, 2		Γεωμ.	
Ag G 12:8	7, 7	12, 4		Γεωμ.	
Ag G 12:17	5	δ.χ. 9, 5		Γεωμ.	
Ag G 12:17	7	δ.χ. 10, 9		Γεωμ.	
Ag G 12:17	5, 7	δ.χ. 9, 2		Γεωμ.	
Ag G 12:17	5, 8	δ.χ. 9, 4		Γεωμ.	
Ag G 12:5	6, 8	δ.χ. 10, 9		Γεωμ.	
Ag Q 17:6	6			Γεωμ.	
Άκρ. Ν κλ. III	3, 5	δ.χ. 6		Γεωμ.	
Άκρ. Ν κλ. XI	3, 4	δ.χ. 5, 3		Γεωμ.	
Άκρ. Ν κλ. XI	4, 9	δ.χ. 9, 6		Γεωμ.	
Άκρ. Ν κλ. XV	6, 1	δ.χ. 9, 5		Γεωμ.	
Άκρ. Ν κλ. XVIII	7, 4	δ.χ. 12		Γεωμ.	

Τύπος	Τάφος	Ύψος	Διάμετρος	Παρατηρήσεις	Χρον/ση
Σκύφοι	Άκρ.Ν κλ. XVIII	7, 6	δ. χ. 13, 5		Γεωμ.
	Άκρ.Ν κλ. XVIII	6, 5	δ. χ. 11, 1		Γεωμ.
	Άκρ.Ν κλ. XIX	6	δ.χ. 13, 6		Γεωμ.
	Άκρ.Ν κλ. XXI	6, 3	δ. χ. 11, 3		Γεωμ.
	Άκρ.Ν κλ. XXVIII (κρατηρόσχη.)	12, 4	δ. χ. 13, 5		Γεωμ.
	Άκρ.Ν κλ. XLIV	5, 7	δ. χ. 10		Γεωμ.
	Άκαδημία 1956, τ. 1	6, 5			Γεωμ.
	Άκαδημία 1956, τ. 1	6			Γεωμ.
	Άκαδημία 1956, τ. 4	6			Γεωμ.
	Άκαδημία 1956, τ. 7	6, 2			Γεωμ.
	Άκαδημία 1956, τ. 7	5			Γεωμ.
	Άκαδημία 1956, τ. 8			δ. χ. 14, 9	Γεωμ.
	Ker. G 9			μ. δ. 11, 8	Γεωμ.
	Ker. G 11		8, 6		Γεωμ.
	Ker. G 11		7, 8		Γεωμ.
	Ker. G 12		13, 8		Γεωμ.
	Ker. G 12		12, 7		Γεωμ.
	Ker. G 12		7, 5		Γεωμ.
	Ker. G 13		14, 3		Γεωμ.
	Ker. G 13		15, 2		Γεωμ.
	Ker. G 13		17, 4		Γεωμ.
	Ker. G 13		17, 4		Γεωμ.
	Ker. G 14			11, 5	Γεωμ.
	Ker. G 15			11, 3	Γεωμ.
	Ker. G 15			11, 5	Γεωμ.
	Ker. G 17	βαθύς		13, 2	Γεωμ.
	Ker. G 20			11, 7	Γεωμ.
	Ker. G 21	7			Γεωμ.
	Ker. G 22 (2)			12, 8 - 12, 4	Γεωμ.
	Ker. G 22			11, 7	Γεωμ.
	Ker. G 23	4, 5;			Γεωμ.
	Ker. G 23			μ. δ. 11, 7	Γεωμ.
	Ker. G 23			μ. δ. 12, 5	Γεωμ.
	Ker. G 23			μ. δ. 16, 5	Γεωμ.
	Ker. G 24			13, 2	Γεωμ.
	Ker. G 25			12, 5	Γεωμ.
	Ker. G 26	6, 9			Γεωμ.
	Ker. G 28			13, 5	Γεωμ.
	Ker. G 28			14	Γεωμ.
	Ker. G 29			10, 2	Γεωμ.
	Ker. G 29			12, 3	Γεωμ.
	Ker. G 30			12, 2	Γεωμ.
	Ker. G 30 (2)			12, 3	Γεωμ.
	Ker. G 31			10	Γεωμ.
	Ker. G 32			14, 8	Γεωμ.
	Ker. G 32			14, 2	Γεωμ.
	Ker. G 32			14, 5	Γεωμ.
	Ker. G 32			16, 8	Γεωμ.
	Ker. G 32			11, 6	Γεωμ.
	Ker. G 35	7, 2			Γεωμ.
Ker. G 35			17, 6	Γεωμ.	
Ker. G 35			18, 2	Γεωμ.	
Ker. G 35			17, 7	Γεωμ.	
Ker. G 36			14, 5	Γεωμ.	
Ker. G 37			14, 5	Γεωμ.	
Ker. G 42 (2)			12	Γεωμ.	
Ker. G 42			19	Γεωμ.	
Ker. G 42			18, 5	Γεωμ.	
Ker. G 47	9, 9		16	Γεωμ.	
Ker. G 47	9			Γεωμ.	
Ker. G 51	βαθύς		14, 9	Γεωμ.	
Ker. G 51 α	5, 5			Γεωμ.	
Ker. G 63	6, 5			Γεωμ.	
Ker. G 64	5, 1			Γεωμ.	
Ker. G 66 (2)	(κοτύλη)			Γεωμ.	
	4, 5			Γεωμ.	
	(κοτύλες)			Γεωμ.	
Ker. G 69	6, 9			Γεωμ.	
Ker. G 69	6, 5			Γεωμ.	
Ker. G 70			14, 4	Γεωμ.	
			"βαθύς"	Γεωμ.	
Ker. G 71			19, 3	Γεωμ.	
Ker. G 71			14, 8	Γεωμ.	
Ker. G 71			15	Γεωμ.	

Τύπος	Τάφος	Ύψος	Διάμετρος	Παρατηρήσεις	Χρον/ση	
Σκύφοι	Ker. G 82		16, 1		Γεωμ.	
	Ker. G 73		15, 9		Γεωμ.	
	Ker. G 75		14, 6		Γεωμ.	
	Ker. G 79	9, 8			Γεωμ.	
	Ker. G 79	5, 5 "βαθύς"			Γεωμ.	
	Ker. G 86		17, 7		Γεωμ.	
	Ker. G 86		17, 2		Γεωμ.	
	Ker. G 86		15, 5		Γεωμ.	
	Ker. G 86		13		Γεωμ.	
	Ker. G 88		9		Γεωμ.	
	Ker. G 89	9, 8			Γεωμ.	
	Ker. G 89	5, 6			Γεωμ.	
	Ker. G 89	7, 5			Γεωμ.	
	Ker. G 89	5, 5			Γεωμ.	
	Ker. G 89	6, 4			Γεωμ.	
	Ker. G 90	10, 2			Γεωμ.	
	Ker. G 91	6, 5 "βαθύς"			Γεωμ.	
	Ker. G 91	7, 1 "βαθύς"			Γεωμ.	
	Ker. G 93	7, 1 "βαθύς"			Γεωμ.	
	Ker. G 94	5, 2 "βαθύς"			Γεωμ.	
	Ker. G 98	8, 9 κοτύλη			Γεωμ.	
	Ker. G 99	5, 8 κοτύλη			Γεωμ.	
	Ker. G 99	8, 8 κοτύλη			Γεωμ.	
	Ker. G 100	8, 4 κοτύλη			Γεωμ.	
	Ker. HS 68 α	7		14, 7		Γεωμ.
	Ker. HS 109	7, 4		14, 8		Γεωμ.
	Ker. HS 109	7, 5		11, 8		Γεωμ.
	Ker. HS 109	5, 9		12, 9		Γεωμ.
	Ker. HS 230	6, 5		10, 2		Γεωμ.
	Ker. HS 230	6, 2				Γεωμ.
	Παρθενώνος 1961, τ. 1	7, 2		10, 7		Γεωμ.
	Θησέως 1964, τ. 3	6, 5				Γεωμ.
	Θησέως 1964, τ. 3	7				Γεωμ.
	Θησέως 1964, τ. 5	7				Γεωμ.
	Θησέως 1964, τ. 5	7, 5				Γεωμ.
	Βουλευαγμένης 1972, τ. I	7, 5				Γεωμ.
	Βουλευαγμένης 1972, III (4)	8				Γεωμ.
	Βουλευαγμένης 1972, τ. III	9				Γεωμ.
	Βουλευαγμένης 1972, τ. VI	6				Γεωμ.
	(3)					
	Βουλευαγμένης 1972, τ. XII	9, 5				Γεωμ.
	Βουλευαγμένης 1972, τ. XVIII	7, 5		14, 7		Γεωμ.
	Βουλευαγμένης 1972, τ. XIX)	9				Γεωμ.
	'Ακρ.Ν Έρεχθ.1955, τ.Θ 2	6		δ. χ. 12, 5		Γεωμ.
	(2)					
	'Ακρ.Ν Έρεχθ.1955, τ.Θ 2	5, 9		δ. χ. 11, 6		Γεωμ.
	'Ακρ.Ν Έρεχθ.1955, τ.Θ 2	5, 3		δ. χ. 8, 5		Γεωμ.
	(2)					
	'Ακρ.Ν Έρεχθ.1955, τ.Θ 2	5		δ. χ. 8, 5		Γεωμ.
	'Ακρ.Ν Έρεχθ.1955, τ.Θ 2	4, 7		δ. χ. 8, 5		Γεωμ.
	'Ακρ.Ν Έρεχθ.1955, τ.Θ 2	7, 5		δ. χ. 12, 5		Γεωμ.
	'Ακρ.Ν Έρεχθ.1955, τ.Θ 2	6, 9		δ. χ. 11, 1		Γεωμ.
	'Ακρ.Ν Έρεχθ.1955, τ.Θ 2	9, 7		δ. χ. 15, 1		Γεωμ.
	'Ακρ.Ν Έρεχθ.1955, τ.Θ 2	4, 5		δ. χ. 8, 3		Γεωμ.
	'Ακρ.Ν Έρεχθ.1955, τ.Θ 2	8, 4		δ. χ. 12, 8		Γεωμ.
	(2)					
	'Ακρ.Ν Έρεχθ.1955, τ.Θ 2	8		δ. χ. 12		Γεωμ.
	(2)					
	'Ακρ.Ν Έρεχθ.1955, τ.Θ 2	8, 1		δ. χ. 12, 4		Γεωμ.
	'Ακρ.Ν Έρεχθ.1955, τ.Θ 2	7, 9		δ. χ. 12, 1		Γεωμ.
	(6)					
	'Ακρ.Ν Έρεχθ.1955, τ.Θ 2	7, 4		δ. χ. 12, 9		Γεωμ.
	'Ακρ.Ν Έρεχθ.1955, τ.Θ 2	7, 8		δ. χ. 14		Γεωμ.
	'Ακρ.Ν Έρεχθ.1955, τ.Θ 2	7, 8		δ. χ. 14, 5		Γεωμ.
	'Ακρ.Ν Έρεχθ.1955, τ.Θ 2	7, 4		δ. χ. 11, 7		Γεωμ.
	(2)					
	'Ακρ.Ν Έρεχθ.1955, τ.Θ 2	8		δ. χ. 14		Γεωμ.
	'Ακρ.Ν Έρεχθ.1955, τ.Θ 2	7, 6		δ. χ. 12, 3		Γεωμ.
	'Ακρ.Ν Έρεχθ.1955, τ.Θ 2	7, 8		δ. χ. 12, 2		Γεωμ.
	(2)					
	'Ακρ.Ν Έρεχθ.1955, τ.Θ 2	8		δ. χ. 12, 7		Γεωμ.
	'Ακρ.Ν Έρεχθ.1955, τ.Θ 2	7, 7		δ. χ. 11, 6		Γεωμ.
	'Ακρ.Ν Έρεχθ.1955, τ.Θ 2	7, 7		δ. χ. 13, 5		Γεωμ.

Τύπος	Τάφος	Ύψος	Διάμετρος	Παρατηρήσεις	Χρον/ση
Σκύφοι	Άκρ.Ν Έρεχθ.1955, τ.Θ 2	7	δ.χ. 11, 4		Γεωμ.
	Άκρ.Ν Έρεχθ.1955, τ.Θ 2	7, 6	δ.χ. 12		Γεωμ.
	Άκρ.Ν Έρεχθ.1955, τ.Θ 2 (2)	8	δ.χ. 12, 3		Γεωμ.
	Άκρ.Ν Έρεχθ.1955, τ.Θ 2	7, 2	δ.χ. 12, 1		Γεωμ.
	Άκρ.Ν Έρεχθ.1955, τ.Θ 2	8	δ.χ. 11, 8		Γεωμ.
	Άκρ.Ν Έρεχθ.1955, τ.Θ 2	8, 6	δ.χ. 11, 5		Γεωμ.
	Άκρ.Ν Έρεχθ.1955, τ.Θ 2	7, 2	δ.χ. 14		Γεωμ.
	Άκρ.Ν Έρεχθ.20, τ. IV	6, 4			Γεωμ.
	Άκρ.Ν Έρεχθ.20, τ. IV (2)	6			Γεωμ.
	Άκρ.Ν Καβαλ.1965, τ. ΚΑ		δ. 12		Γεωμ.
	Άκρ.Ν Καβαλ.1965, π. ΚΓ	6, 5	δ. 13		Γεωμ.
	Άκρ.Ν Καβαλ.1965, π. ΚΔ	12	δ.χ. 13, 5		Γεωμ.
	Σαπφούς 12, 1968, τ. XXVII	7, 5			Γεωμ.
	Πειραιώς 57, 1968, τ. XV	4, 9			Γεωμ.
	Λεωφορίου 4-8, 1968, τ. I	7, 5 (3)			Γεωμ.
	Προμάχου 5, 1968, τ. I	8, 5			Γεωμ.
	Προμάχου 5, 1968, τ. I	9, 5 (2)			Γεωμ.
	Προμάχου 5, 1968, τ. II	8			Γεωμ.
	Προμάχου 5, 1968, τ. II	8, 5			Γεωμ.
	Προμάχου 5, 1968, τ. II	6, 7			Γεωμ.
	Προμάχου 5, 1968, τ. II	9, 6			Γεωμ.
	Βάρη 1965, τ. 44 α	7, 8	13		Γεωμ.
	Βάρη 1965, τ. 38	7, 8	12, 2		Γεωμ.
	Λιόσια 1912	5, 1	7, 7		Γεωμ.
	Λιόσια 1912	6, 6	11, 7		Γεωμ.
	Τράχωνες 1983, Α 14	10, 6	21, 8		Γεωμ.
	Τράχωνες 1983, Α 23	6	14, 6		Γεωμ.
	Τράχωνες 1983, Α 23	6, 8	13, 3		Γεωμ.
	Τράχωνες 1983, Α 30	7	12, 5		Γεωμ.
	Τράχωνες 1983, Α 32 α	5, 4	13, 6		Γεωμ.
	Τράχωνες 1983, Α 32 γ	5, 6	15, 4		Γεωμ.
	Τράχωνες 1983, Α 34	7, 5	17, 5		Γεωμ.
	Τράχωνες 1983, Α 38	5, 8	15, 3		Γεωμ.
	Τράχωνες 1983, Α 39	6	18, 7		Γεωμ.
	Τράχωνες 1983, Κ 47	6, 2	15, 5		Γεωμ.
	Τράχωνες 1983, Κ 47	5, 2	11, 6		Γεωμ.
	Τράχωνες 1983, Ξ 6	7, 3	16, 1		Γεωμ.
	Τράχωνες 1983, Ξ 9	5, 7	17, 7		Γεωμ.
	Τράχωνες 1983, Ξ 9	8, 5	17, 6		Γεωμ.
	Τράχωνες 1983, Ξ 12	6, 7	12, 8		Γεωμ.
	Τράχωνες 1983, Ξ 13	5, 5	12, 1		Γεωμ.
	Έλευσ.1975, Γ 15	6, 8	δ.χ. 14, 8		Γεωμ.
	Έλευσ.1975, Γ 16	6, 8	δ.χ. 13, 5		Γεωμ.
Έλευσ.1975, Γ 16	6, 6	δ.χ. 11, 3		Γεωμ.	
Έλευσ.1975, Γ 18	6, 2	δ.χ. 11, 4		Γεωμ.	
Έλευσ.1975, Γ 36	8	δ.χ. 12, 1		Γεωμ.	
Έλευσ.1975, Δ 14	6, 3	δ.χ. 8, 3		Γεωμ.	
Έλευσ.1975, Λ 1	8, 3	δ.χ. 13, 1		Γεωμ.	
Βάρη 1965, τ. 36	5, 3	δ.χ. 9, 4		Γεωμ.	
Σπάτα 1920, τ. 1	10, 5	δ.χ. 16, 5		Γεωμ.	
Σπάτα 1920, τ. 3 (2)	10, 3	δ.χ. 13		Γεωμ.	
Έρετρια 1967, τ. 11	8, 0	δ.χ. 13, 6		Γεωμ.	
Lefkandi S 33	12, 4			Γεωμ.	
Lefkandi S 33	9, 5			Γεωμ.	
Lefkandi S 45	6, 9			Γεωμ.	
Lefkandi S 56	9, 6			Γεωμ.	
Lefkandi S 59	7, 4			Γεωμ.	
Lefkandi S p. 4	5, 3			Γεωμ.	
Lefkandi P 2	15, 6			Γεωμ.	
Lefkandi P 21	5, 7			Γεωμ.	
Σκύφοι μόνοτοι	Άκρ.Ν Καβαλ.τ. ΙΘ		δ. 11		Γεωμ.
	Άκρ.Ν Καβαλ.τ. ΙΘ		δ. 11		Γεωμ.
Σκύφοι - πυξίδες	Άκρ.Ν Έρεχθ.1955, τ.Θ 2	9, 7 (χωρίς πώμα)	δ.χ. 20, 2		Γεωμ.
	Άκρ.Ν Έρεχθ.1955, τ.Θ 2	7, 9 (χωρίς πώμα)	δ.χ. 15, 2		Γεωμ.
	Άκρ.Ν Έρεχθ.1955, τ.Θ 2	7, 3 (χωρίς πώμα)	δ.χ. 13, 8		Γεωμ.
	Άκρ.Ν Έρεχθ.1955, τ.Θ 2	9, 4 (χωρίς πώμα)	δ.χ. 13, 5		Γεωμ.

Τύπος	Τάφος	Ύψος	Διάμετρος	Παρατηρήσεις	Χρον/ση
Σκύφοι - πυξίδες	Άκρ.Ν Έρεχθ.1955, τ.Θ 2	6, 1 (χωρίς πώμα)	δ. χ. 12, 6		Γεωμ.
	Άκρ.Ν Έρεχθ.1955, τ.Θ 2	9, 4 (χωρίς πώμα)	δ. χ. 12, 6		Γεωμ.
	Άκρ.Ν Έρεχθ.1955, τ.Θ 2	5, 9 (χωρίς πώμα)	δ. χ. 13, 1		Γεωμ.
	Eretria, Δ. νεκρόπολη, τ. 11	8, 2	13, 5		Γεωμ.
	Άργος, Μακρή 1963, 1;	8, 5	δ.χ. 15		Γεωμ.
	Άργος, Μακρή 1963, 1;	7, 5	δ.χ. 14, 5		Γεωμ.
	Άργος, Μακρή 1963, 1;	5, 5	δ.χ. 10		Γεωμ.
	Άργος, Μακρή 1963, 1;	5, 2	δ.χ. 8, 5		Γεωμ.
	Άργος, Μακρή 1963, 1	7, 5 (μόνοτος)	14, 5		Γεωμ.
	Άργος, Μακρή 1963, 2	8	13		Γεωμ.
	Άργος, Μακρή 1963, 2	6, 5			Γεωμ.
	Άργος, Μακρή 1963, 3	11	19, 7		Γεωμ.
	Άργος, Μακρή 1963, 3	8, 5	14, 5		Γεωμ.
Τριποδικό άγγ.	Ker. PG 1	14, 9 (μέ λαβή)	μ.δ. 15, 5		ΠρΓ
	Ker. PG 1	18	μ.δ. 15		ΠρΓ
Τρίπους - Επόστια	Ker. G 2	21			Γεωμ.
	Ker. G 71	22, 5			Γεωμ.
	Ker. G 74	19, 8			Γεωμ.
Ύδρια	Lefk. S 15	13, 7			ΥποΜ
	Lefk. S 19	12, 8			ΥποΜ
	Ker. G 89	37			Γεωμ.
	Ker. G 89	36, 1			Γεωμ.
	Ker. G 98	22, 7 χειρ.			Γεωμ.
	Άκρ.Ν Καβαλ.1965, π. ΙΘ	36	δ. 19		Γεωμ.
	Σαπφούς 12, 1968, τ. Ι	39			Γεωμ.
	Σαπφούς 12, 1968, τ. Χ	51, 5			Γεωμ.
	Λεωκορίου 4-8, 1968, Ι	6, 6		μφ;	Γεωμ.
	Έλευσ.1898, τ. α	27, 5			Γεωμ.
	Τράχωνες 1983, Α 30 β	σωζ. 44	44		Γεωμ.
	Τράχωνες 1983, τ. Ξ 13	39	46		Γεωμ.
	Άργος, Μακρή 1963, 2	7, 5		μφ;	Γεωμ.
Άργος, Μακρή 1963, 2	10		μφ;	Γεωμ.	
Φιάσκη	Αιόλου τ. Ι	13			ΥποΜ
	Ker. PG 1	12, 5	δ.χ. 12, 3		ΠρΓ
"Χύτρα"	Ker. S 10	14			ΥποΜ
	Ker. S 59	10			ΥποΜ
	Ker. PG 1	16	δ.χ. 10, 2		ΠρΓ
	Ker. PG 4	17			ΠρΓ
	Ker. PG 5	29			ΠρΓ
	Ker. PG 15	16, 5	δ.χ. 11, 5		ΠρΓ
	Ker. PG 31	15, 7			ΠρΓ
	Ker. PG 37	16, 6			ΠρΓ
	Ker. PG 38	11, 7			ΠρΓ
	Ker. PG 45	10, 3			ΠρΓ
	Ker. PG 45	12, 9			ΠρΓ
	Ker. PG 48	13, 7			ΠρΓ-Γ
	Ag D 16:2	6, 8	δ. χ. 6, 8		Γεωμ.
	Ag. G 12:2	18, 5	μ. δ. 14, 3		Γεωμ.
	Ag. G 12:3	20, 5	μ. δ. 16, 5		Γεωμ.
	Ag G 12:10	16, 5	μ. δ. 13, 7		Γεωμ.
	Ag G 12:14	22, 5	μ. δ. 18, 2		Γεωμ.
	Ag G 12:16	18, 7	μ. δ. 18		Γεωμ.
	Άκρ.Ν κλ. ΙΙΙ	21, 1	μ. δ. 15, 5		Γεωμ.
	Άκρ.Ν κλ. XXVIII	19, 3 -20	μ. δ. 17, 5		Γεωμ.
	Άκαδημία 1956, τ. 1	20			Γεωμ.
	Άκαδημία 1956, τ. 3, 4	21			Γεωμ.
	Άκαδημία 1956, τ. 5	19			Γεωμ.
	Άκαδημία 1956, τ. 7	16			Γεωμ.
	Ker. G 7	7, 6			Γεωμ.
	Ker. G 12	10			Γεωμ.
	Ker. G 13	11, 5			Γεωμ.
	Ker. G 52	25			Γεωμ.
	Ker. G 53 [α]	35			Γεωμ.

Τύπος	Τάφος	Ύψος	Διάμετρος	Παρατηρήσεις	Χρον/ση	
"Χύτρα"	Ker. G 91	25,3 χωρίς τη λαβή			Γεωμ.	
	Ker. G 68	28			Γεωμ.	
	Ker. G 86	16,5			Γεωμ.	
	Ker. G 89	18, με τη λαβή, τρίπους			Γεωμ.	
	Ker. HS 56	9,1			Γεωμ.	
	Ker. HS 207	17,5	14,5		Γεωμ.	
	Άργος, Μακρή 1963, 3	7,5			Γεωμ.	
	Τράχωνες 1983, A 27	19,1	19,2		Γεωμ.	
	Τράχωνες 1983, A 30 α	39,5	28,5		Γεωμ.	
	Τράχωνες 1983, A 30 α	18,2	16,5		Γεωμ.	
	Τράχωνες 1983, τ. A 34	25,5	18,2		Γεωμ.	
	Έλευσ. 1975, τ. Γ 35	17	δ.χ. 10,8		Γεωμ.	
	Lefkandi S 33	12,2			Γεωμ.	
	Lefkandi P 47	19,6			Γεωμ.	
	Ψευδόστομος	Ker. S 19	16	δ.β. 5,5		ΥΕ
		Ker. S 42	10,5	δ.β. 4,3		ΥΕ
		Ker. S 69	14	δ.β. 5,8		ΥΕ
Ker. S 91			δ.β. 4,9		ΥΕ	
Περ. 57		21,9	μ.δ. 19		ΥΕ	
Περ. 22		21,7	μ.δ. 19,1		ΥΕ	
Περ. 91		18,6	μ.δ. 16,8		ΥΕ	
Περ. 122 α		17	μ.δ. 14,8		ΥΕ	
Περ. 16		16,5	μ.δ. 14,3		ΥΕ	
Περ. 73		14,6	μ.δ. 12,5		ΥΕ	
Περ. 144		14,4	μ.δ. 12,3		ΥΕ	
Περ. 6		14,3	μ.δ. 0,13		ΥΕ	
Περ. 16		13,5	μ.δ. 11,6		ΥΕ	
Περ. 122 α		12	μ.δ. 11		ΥΕ	
Περ. 62		12	μ.δ. 10,8		ΥΕ	
Περ. 122 α		11,7	μ.δ. 10,2		ΥΕ	
Περ. 130 α		11,4	μ.δ. 9,4		ΥΕ	
Περ. 103		11	μ.δ. 9,9		ΥΕ	
Περ. 115		10,4	μ.δ. 8,9		ΥΕ	
Περ. 104		10	μ.δ. 8,8		ΥΕ	
Περ. 51		8,8	μ.δ. 7,2		ΥΕ	
Περ. 87		8	μ.δ. 6,9		ΥΕ	
Deiras XIV		11,5	μ.δ. 9,5		ΥΕ	
Deiras XXIX		13,6	μ.δ. 11,4		ΥΕ	
Μικ. Κυκλ. άνθηρο		12			ΥΕ	
Μικ. Κυκλ. άνθηρο		9			ΥΕ	
Ker. S 2		19			ΥποΜ	
Ker. S 15		16,3			ΥποΜ	
Ker. S 16		18			ΥποΜ	
Ker. S 20		14,5			ΥποΜ	
Ker. S 24		14			ΥποΜ	
Ker. S 33		21,5			ΥποΜ	
Ker. S 43		14			ΥποΜ	
Ker. S 45		15,5			ΥποΜ	
Ker. S 52		16,5			ΥποΜ	
Ker. S 53		13,5			ΥποΜ	
Ker. S 70		15,5			ΥποΜ	
Ker. S 81		20,6			ΥποΜ	
Ker. S 98		15,3			ΥποΜ	
Ker. S 106		24	δ.χ. 7,5		ΥποΜ	
Ker. PG 22		21,5			ΥποΜ	
Άρχ.Ν δδ. Δράκου 19, τ. 7		15			ΥποΜ	
Άρχ.Ν δδ. Δράκου 19, τ. 20		19			ΥποΜ	
Άρχ.Ν Έρεχθ.τ. V		17,5			ΥποΜ	
Αιόλου τ. I		24			ΥποΜ	
Αιόλου τ. II		18,5			ΥποΜ	
Lefk. S 19		9,9			ΥποΜ	
Lefk. S 38	13,7			ΥποΜ		
Lefk. S p 1	17			ΥποΜ		
Ker. PG 1	10,8			ΠοΓ		
Ker. PG 1	13			ΠοΓ		
Ker. PG 13	21	δ.χ. 13,7		ΠοΓ		

ΚΑΤΑΛΟΓΟΣ ΤΑΦΩΝ

ΥΣΤΕΡΟΕΛΛΑΔΙΚΟΙ ΙΙΙ γ 1 ΤΑΦΟΙ

Δεκανοπέδιο ΑΤΤΙΚΗΣ

ΑΘΗΝΑ

Άγορά - Άο. Πάγος

- 1* Ag A 18:4 (=τάφος VI κατά Immerwahr)
Ταφή σώματος σε τάφο. — Παιδιά 9, 7 ετών. — Περί το 1200 (Thompson): YE III γ 1 (Immerwahr). — Μεγάλο κύπελλο (Immerwahr pl. 38· ύ. 0, 118, δ. 0, 08). — Thompson, *Hesperia* 18, 1949, 215, σημ. 8· Anderson-Immerwahr, *Agora XIII*, 181, pl. 38. — 'Ο Thompson σημειώνει ότι τα δόντια εξέτασε ο Dr. R.F. Sognaes. Για τη θέση των τάφων βλ. *Hesperia* 17, 1948, 154, fig. 2. 'Η Immerwahr παραπέμπει στον Thompson και προσθέτει ότι τα όστα εξέτασε ο Angei (AA 46, 47), ο οποίος έδωσε τις παραπάνω ηλικίες (ο Thompson αναφέρει ότι οι σκελετοί ανήκουν σε παιδιά 5 και 8 ετών).
- 2 Ag N 14:3 (=τάφος XLI κατά Immerwahr)
Ταφή σώματος σε τάφο. — Άνδρας, μεσήλικος. — Μυκηναϊκός (Thompson): YE III β-γ 1 (Immerwahr). — Κύλικα (YE III β κατά Immerwahr). — Thompson, *Hesperia* 35, 1966, 45 (άναφ.)· Anderson- Immerwahr, *Agora XIII*, 247, σημ. 1. — 'Η Immerwahr σημειώνει ότι σύμφωνα με στοιχεία του Thompson ή ταφή δεν είναι σίγουρα πρωτογενής, πρέπει να είναι ταφή όστων και όχι σώματος. Τα όστα εξέτασε ο Angei. Είναι ιδιόρρυθμο και μάλλον όχι πλήρως δημοσιευμένο σύνολο.

Άκρόπολη, Νοτίως

- 3! όδος Δημητρακοπούλου 110, τάφος ΙΙΙ
Ταφή σώματος σε τάφο. — YE III γ (Παντελίδου). — Ψευδόστομος άγνωστης κατάστασης. — Άλεξανδρή, *ΑΔ* 25, 1970, Β 1, 56-7· Παντελίδου 1975, 36.— Σε θαλαμοειδή με διαταραγμένο άνώτερο στρώμα.
- 4! όδος Συγγρού [1]
Ταφή σώματος σε τάφο. — YE III γ (Παντελίδου). — Ψευδόστομος άγνωστης κατάστασης. — Άλεξανδρή, *ΑΔ* 24, 1969, 73· Παντελίδου 1975, 69-71· BCH 95, 1971, 827, εικ. 53. — Τάφος λάκκος. Φαίνεται να καταστράφηκε κατά τη διάνοιξη χαντακιού.

Κεραμεικός

- 5* Κεραμεικός S 4
Ταφή σώματος σε τάφο. — [Ενήλικος βάσει του μήκους του τάφου και του σκελετού]. — ΠΥποΜ (Styrenius): Zeitstufe 1 (Krause): YE III γ (Mountjoy). — Λήκυθος. — *Kerameikos I*, 12· Styrenius 1967, 29· Krause 1975, Beil 1· Mountjoy 1988, 1 κέ., fig. 6.
- 6* Κεραμεικός S 17
Ταφή σώματος σε τάφο. — [Παιδί ή έφηβος βάσει του ύψους το σκελετού (1, 27 μ.)] — ΠΥποΜ (Styrenius): Zeitstufe 1 (Krause): YE III γ (Mountjoy). — Οίνοχόη σπασμένη πλήρης, σκύφος. — *Kerameikos I*, 15· Styrenius 1967, 29· Krause 1975, Beil. 1· Mountjoy 1988, 1 κέ., fig. 11, 13. — 'Ο Kraiker σημειώνει ότι το κρανίο είναι μικρό και γι' αυτό μάλλον θεωρεί ότι είναι παιδικός τάφος (μήκος 1, 27 μ.). Δεν σημειώνεται κάτι

για τη διατήρηση του τάφου, που να δικαιολογεί το σπάσιμο του αγγείου. Βρέθηκε στο άκρο του κεφαλιού.

7! Κεραμεικός S 19

Ταφή σώματος σε τάφο. — [Έφηβος ή ενήλικος βάσει του ύψους του σκελετού (1, 40 μ.) — ΠΥποΜ (Styrenius)· Zeitstufe 1 (Krause)· YE III γ (Mountjoy). — Οίνοχόη, κύπελλο, αμφορίσκος, ψευδόστομος, δαχτυλίδι (σφενδόνη). — Kerameikos I, 15-6· Styrenius 1967, 29· Krause 1975, Beil. 1· Mountjoy 1988, 5-6, fig. 7, 11. — Οι καλυπτήριες πλάκες σώζονται μόνο στο Ν τμήμα. Μέχρι λίγο πάνω από τον σκελετό δατρικά του στρώματος του ελληνικού Πομπείου. Κρανίο διαλυμένο. Πάντως από τη θέση των προσφορών φαίνεται να μην έχει διαταραχθεί το στρώμα της ταφής. Ο ψευδόστομος βρέθηκε σπασμένος αλλά πλήρης δίπλα στο κεφάλι, πράγμα που σημαίνει ότι έσπασε όπως και το κρανίο, από την πίεση των χωμάτων κατά την απομάκρυνση των πλακών. Ο αμφορίσκος έλλειπής κατά τμήμα του χείλους, δίπλα στο αριστερό πόδι, όπου στο σχέδιο της ανασκαφής δεν δίνεται εύκρινα το άκρο του τάφου, πράγμα που σημαίνει ότι το όριο του τάφου έχει διαταραχθεί και η έλλειψη οφείλεται σε αυτό.

8! Κεραμεικός S 27

Ταφή σώματος σε τάφο. — Κορίτσι; [Έφηβος ή ενήλικος]. — ΠΥποΜ (Styrenius)· Zeitstufe 1 (Krause)· YE III γ ύστερη (Mountjoy). — Σκύφος, αμφορίσκος, 2 περόνες, 3 πόρπες, 9 δαχτυλίδια (1 με σφενδόνη), τμήμα δαχτυλιδιού, βραχιόλι. — Kerameikos I, 18, 231· Styrenius 1967, 29· Krause 1975, Beil. 1· Mountjoy 1988, 5-6, fig. 7, 13. — Κατεστραμμένη ΝΑ μακρά πλευρά, ΒΑ άκρο, κεφάλι, άκρα πόδια. Και το υπόλοιπο διαταραγμένο (περόνη σπασμένη, όχι στη θέση τους τα κομμάτια). Κρίνοντας από το μέγεθος των δαχτυλιδιών (δ. 1,6 - 1,8 εκ.), το ύψος του σκελετού (1, 40) και τον χαρακτηρισμό του οστεολόγου πρέπει να είναι έφηβος ή ενήλικος.

9* Κεραμεικός S 42

Ταφή σώματος σε τάφο. — Άνδρας, περίπου 50 ετών. — ΜΥποΜ (Styrenius)· Zeitstufe 2a (Krause)· YE III γ (Mountjoy). — Ψευδόστομος, 3 λήκυθοι, αμφορίσκος, 2 περόνες, 4 πόρπες, 4 δαχτυλίδια (1 με σφενδόνη), τμήμα χαλκού αντικειμένου (μικρογραφία πόρπης μάλλον). — Kerameikos I, 21-3, 237-8 (ένα από τα κρανία Α-Δ). Styrenius 1967, 29· Krause 1975, Beil. 1· Mountjoy 1988, 5-6, fig. 6, 7. — ΒΑ άκρο κάτω από θεμέλιο. Μία λήκυθος σπασμένη, αλλά πλήρης, μάλλον από αυτό το άκρο, θεωρείται ότι τοποθετήθηκε στον τάφο άκέραια. Ο αμφορίσκος γεμάτος με χώμα με ίχνη λεπτού ξύλου.

10* Κεραμεικός S 51

Ταφή σώματος σε τάφο. — ΜΥποΜ (Styrenius)· Zeitstufe 2a (Krause)· YE III γ (Mountjoy). — Kerameikos I, 27· Styrenius 1967, 29· Krause 1975, Beil. 1· Mountjoy 1988, 5-6, fig. 13. — Σκύφος, λήκυθος σπασμένη έλλειπής. — Έχουν απομακρυνθεί από τα θεμέλια του Πομπείου οι μικρές πλάκες στο ΝΔ μισό (στο μέρος των ποδιών, όπου βρέθηκε ο σκύφος, ο οποίος όμως σώζεται άκέραιος). Κατά τα άλλα έντελως αδιατάρακτος.

11! Κεραμεικός S 61

Ταφή σώματος σε τάφο. — Παιδί (βάσει του ύψους 0, 85 μ.). — Zeitstufe 2a (Krause)· YE III γ ύστερη (Mountjoy). — Αμφορίσκος με λαβές στην κοιλιά άγνωστης κατάστασης προσφοράς. — Kerameikos I, 30· Styrenius 1967, 31· Krause 1975, Beil. 1· Mountjoy 1988, 5-6, fig. 7. — Κατεστραμμένος. Τμήμα του αγγείου μόνο, πιθανόν από τη διατάραξη.

- 12! Κεραμεικός S 62
 Ταφή σώματος σὲ τάφο. — ΜΥποΜ (Styrenius): Zeitstufe 2a (Krause): YE III γ (Mountjoy). — Ἄμφορίσκος ἀγνωστης κατάστασης προσφορᾶς. — Kerameikos I, 30-1· Styrenius 1967, 29· Krause 1975, Beil. 1· Mountjoy 1988, 1 κέ., fig. 7. — Κομμένος στὸ ἄκρο τοῦ κεφαλιοῦ ἀπὸ θεμέλιο (σῶς, μῆκος 1, 50). Τὸ κεφάλι καὶ ὁ ἀμφορίσκος μετακινημένα, ψηλότερα ἀπὸ τὸν σκελετό. Τὸ ἄγγειο σπασμένο, σχεδὸν πλήρες, λόγω τῆς διατάραξης.
- 13! Κεραμεικός S 63
 Ταφή σώματος σὲ τάφο. — ΜΥποΜ (Styrenius): Zeitstufe 2a (Krause): YE III γ (Mountjoy). — Ἄμφορίσκος ἀγνωστης κατάστασης προσφορᾶς. — Kerameikos I, 30-1· Styrenius 1967, 29· Krause 1975, Beil. 1· Mountjoy 1988, 1 κέ., fig. 7. — Κομμένος στὸ ὕψος τῶν γονάτων ἀπὸ θεμέλιο. Οἱ πλάκες ἔπεσαν μέσα. Τὸ ἄγγειο σπασμένο, ἑλλιπὲς κατὰ τμήμα τοῦ χεῖλους, βρέθηκε δίπλα στὸ μέσο τῆς δεξιᾶς κνήμης, ὅποτε ἡ θραύση πρέπει νὰ προέρχεται ἀπὸ διατάραξη.
- 14! Κεραμεικός S 69
 Ταφή σώματος σὲ τάφο. — ΜΥποΜ (Styrenius): Zeitstufe 2a (Krause): YE III γ ὕστερη (Mountjoy). — Ψευδόστομος ἀγνωστης κατάστασης προσφορᾶς. — Kerameikos I, 33· Styrenius 1967, 29· Krause 1975, Beil. 1· Mountjoy 1988, 5. — Κατεστραμμένος. Τὸ ἄγγειο σπασμένο, ἐλάχιστα ἑλλιπές.
- 15! Κεραμεικός S 91
 Ταφή σώματος σὲ τάφο. — ΥΥποΜ Α' (Styrenius): Zeitstufe 2b (Krause): YE III γ (Mountjoy). — Ψευδόστομος ἀγνωστης κατάστασης προσφορᾶς. — Kerameikos I, 42· Styrenius 1967, 30· Krause 1975, Beil. 1· Mountjoy 1988, 5. — Διατηροῦνται μόνο τὰ ὀστὰ τῶν κάτω ἄκρων. Σὲ διαταραγμένο στρώμα. Ἄγγειο λίγο σπασμένο, πλήρες.
- 16! Κεραμεικός S 106
 Ταφή σώματος σὲ τάφο. — YE III γ (Styrenius). — Ψευδόστομος ἀγνωστης κατάστασης προσφορᾶς. — Kerameikos I, 46-7· Styrenius 1967, 26· Mountjoy 1988, 5. — Οἱ καλυπτῆριες πλάκες σηκώθηκαν κατὰ τὴν οἰκοδόμησι τοῦ Πομπείου, ἀλλὰ ξανατοποθετήθηκαν. Κάτω ἀπὸ τὸ θεμέλιο. Δὲν ἀνασκάφηκε πλήρως. Ὅλα τὰ ὀστὰ σπρώχτηκαν στὸ Β μισό (στὸ ἄκτιστο) κατὰ τὴ διατάραξη. Τὸ ἄγγειο πεσμένο, σπασμένο.

ΑΤΤΙΚΗ
(ΕΚΤΟΣ ΔΕΚΑΝΟΠΕΔΙΟΥ)

ΑΛΥΚΗ ΓΛΥΦΑΔΑΣ

- 17 Ταφή σώματος σὲ τάφο. — Παιδί. — YE III γ; — Μόνωτος ἀμφορίσκος καὶ ἀσκοειδὲς ἄγγειο ἀγνωστης κατάστασης προσφορᾶς. — Παπαδημητρίου, ΠΑΕ 1957, 34.— Ἄσαφεις οἱ πληροφορίες γιὰ τὰ ἄγγεια. Δὲν θὰ χρησιμοποιηθεῖ λόγω ἀσαφοῦς χρονολόγησις: "Τελευταίων μυκηναϊκῶν χρόνων".

ΠΕΡΑΤΗ

- 18! Περατή 1 [α]
Ταφή τέφρας διπλή, με τεφροδόχο. — Ένήλικοι (2 άτομα διαφορετικής ηλικίας, ίσως και φύλου). — ΥΕ III β τέλη - γ 1 α τέλη (Ίακωβίδης). — Πιθαμφορίσκος τεφροδόχος, 2 χρυσές χάντρες (άκαυστες). — Ίακωβίδης 1969, A 161, 166. B 400· Iakovides 1980, 105· Paidoussis, Sbarounis, Opusc. Ath. 11, 1975, 132. — Καλυπτήριες πλάκες. Στο σχέδιο φαίνεται γεμισμένος με χώμα.
- 19! Περατή 1 [β]
Ταφή τέφρας τριπλή, χωρίς τεφροδόχο. — 2 ενήλικοι, παιδί. — ΥΕ III β τέλη - γ 1 α τέλη (Ίακωβίδης). — 3 κύλινδροι, 28 πλακίδια οστέινα (11 έλλιπῆ), κάτοπτρο έλλιπές, 5 "κομβία", οστᾶ σκύλου, πτηνῶν, σφραγιδοκύλινδρος, 3 σφραγιδόλιθοι, δέλτος αιγυπτιακή, 5 δαχτυλίδια, 24 χάντρες: 9 χρυσές (7 κοκκιωτές), 12 γυάλινες, 1 ἀπό φαγεντιανή, 2 οστέινες (μερικές παραμορφωμένες). — Ίακωβίδης 1969, A 159-166, B 400· Iakovides 1980, 105· Smithson 1974, 334, σημ. 27· Paidoussis, Sbarounis, Opusc. Ath. 11, 1975, 132. — Στο σχέδιο ὁ τάφος φαίνεται γεμισμένος με χώμα. Όστᾶ δύο ενήλικων και ἑνὸς παιδιοῦ, καμένα και κατακερατισμένα. Τὰ οστᾶ, 2 κύλινδροι, 1 κομβίο, 6 χάντρες γυάλινες, ἀπότμημα έλεφαντόδοντου, μερικά πλακίδια και ἡ δέλτος ἔχουν καί μαζί με τοὺς νεκρούς. 1 χρυσή χάντρα (τ. Β, σ. 32 ὅλες οἱ κοκκιωτές) φέρει φθορὰ πιθανῶς ἀπὸ τὴν πυρᾶ. Δέν μπορεί νὰ χρησιμοποιηθεῖ και γιατί δέν διαχωρίζονται οἱ προσφορές κατὰ νεκρὸ. Πάνω ἀπὸ τίς καλυπτήριες πλάκες τοῦ σκάμματος βρέθηκαν λίγα οστᾶ και μικρὸς ψευδόστομος, σπασμένος ἀλλὰ πλήρης, ἐνῶ γύρω τοὺς ληκῦθιο και ἀμφορίσκος ἀκέραια, και πρόχους έλλιπῆς. Ὁ ἀνασκαφέας σημειώνει διτὴ σπρώχθηκαν ἐκεῖ κατὰ τὴ διάρκεια κάποιας ἄλλης ταφῆς στὸν τάφο.
- 20 Περατή 2
Ταφή σώματος σὲ τάφο. — ΥΕ III β τέλη- γ 1 β (Ίακωβίδης). — Ίακωβίδης 1969, A 151. — Θαλαμοειδῆς βυθισμένος, μία ἀκτέριστη ταφή.
- 21! Περατή 3
Ταφή σώματος σὲ τάφο. — ΥΕ III γ 1 α τέλη - β τέλη (Ίακωβίδης). — Πρόχους και σκύφος ἄγνωστης κατάστασης προσφορᾶς. — Ίακωβίδης 1969, A 151-2, B 60, 400. — Όστᾶ λεπτὰ και σαθρὰ μικρὸσωμου ἀνθρώπου. Ὁ Ίακωβίδης θεωρεῖ διτὴ πρόκειται γιὰ νέο. Ἐχει καταρρεύσει ἡ θόλος. Τὰ ἀγγεῖα έλλιπῆ, ἀλλὰ οἱ φθορῆς μπορεί νὰ ὀφείλονται στὴν κατάρρευση τῆς θόλου.
- 22* Περατή 6
Ταφή σώματος σὲ τάφο. — [Ένήλικος]. — ΥΕ III β τέλη - γ 1 α τέλη (Ίακωβίδης). — Ψευδόστομος, ἀμφορίσκος με λαβές στὴν κοιλιά. — Ίακωβίδης 1969, A 23, 370-1, B 60, 400. — Λακκοειδῆς με καλυπτήριες πλάκες, ἀπὸ τίς ὁποῖες παρεισέφρυνε καθαρὸ χώμα, και δταν ἔπεσαν οἱ μεσαῖες κάθησαν πάνω του. Σῶζονται λίγα οστᾶ.
- 23* Περατή 7
Ταφή σώματος σὲ τάφο. — [Παιδί]. — ΥΕ III γ 1 α τέλη - γ 1 β τέλη (Ίακωβίδης). — Κύπελλο, σκύφος έλλιπῆς, προχοῖδιο έλλιπές, ἀχιβάδα, 3 κοχύλια. — Ίακωβίδης 1969, A 380, B 60, 67, 364, 400.
- 24 Περατή 8 α
Ταφή σώματος σὲ τάφο. — Τέλος ΥΕ III β- γ 1 β (Ίακωβίδης). — Ίακωβίδης 1969, A 320, σχ. 89. — Κατεστραμμένος στὴν εἴσοδο.

- 25 Περατή 14
Ταφές σώματος σέ τάφο. — ΥΕ III β τέλη - γ 1 β (Ίακωβίδης). — Ίακωβίδης 1969, A 258-60 (σχ. 75). — Θαλαμοειδής με δύο φάσεις, με μία ταφή ή κάθε μία. Ή δεύτερη συλημένη.
- 26 Περατή 15 α
Ταφή σώματος σέ τάφο. — [Ένήλικος ή έφηβος]. — ΥΕ III β τέλη - γ 1 β (Ίακωβίδης). — Ίακωβίδης 1969, A 254 (σχ. 73)· B 23. — Διαταραγμένος από τη βύθιση της θόλου του τάφου 15, ό όποιος έχει συληθεί εκ των ύστερων. Μπορεί και τά κτερίσματα του τάφου 15 α να συλήθηκαν.
- 27! Περατή 16
Ταφή σώματος σέ τάφο. — Ένήλικος. — ΥΕ III β τέλη - γ 1 α τέλη (Ίακωβίδης). — 2 άμφορίσκοι με λαβές στην κοιλιά και ψευδόστομος άγνωστης κατάστασης προσφοράς, στρεπτό χρυσό (σφηκωτήρας), κάτοπτρο, 13 διοκάρια από έλεφαντόδοντο έγχάρακτα (4 έλλιπής), 10 κομβία, 2 χάντρες (1 έλλιπής), 5 δαχτυλίδια, 22 τμήματα περονών από έλεφαντόδοντο (κόμμωσης; βλ. Ίακωβίδης 1969, II 288), 5 δαχτυλίδια. — Ίακωβίδης 1969, A 254-58 (σχ. 74), B 60, 400. — Θαλαμοειδής βυθισμένος. Ή ταφή άδιατάρακτη. Τά άγγεια λίγο ή περισσότερο έλλιπή, αλλά πιθανόν από την κατάρρευση της θόλου.
- 28 Περατή 17
Ταφή σώματος σέ τάφο. — [Έφηβος ή ένήλικος]. — ΥΕ III β τέλη - γ 1 β (Ίακωβίδης). — Ίακωβίδης 1969, A 248 (σχ. 71). — Συλημένος. Άγγείο προερχόμενο από τον τάφο 10. Κενός κατά τά άλλα.
- 29! Περατή 18
Ταφή σώματος σέ τάφο. — Παιδί (μήκος τάφου 1, 10 μ.). — ΥΕ γ 1 α τέλη - β τέλη (Ίακωβίδης). — "Θήλαστρο" και προχοΐδιο άγνωστης κατάστασης προσφοράς. — Ίακωβίδης 1969, A 340, 341 (σχ. 99)· B 67, 400. — Μόνο ένα τμήμα όστου. Άγγεια έλλιπή. Ή μία πλευρά του έχει κοπεί για να κατασκευαστεί ως προέκτασή του ό τάφος 24, δηλαδή έχει διαταραχθεί.
- 30! Περατή 19
Ταφή σώματος σέ τάφο. — Παιδί (μήκος τάφου 1, 10 μ.). — ΥΕ III β τέλη- γ 1 β (Ίακωβίδης). — 2 κομβία, πόρπη. — Ίακωβίδης 1969, A 330 (σχ. 94)· B 67. — Θαλαμοειδής πολύ κατεστραμμένος. Όστά παιδιού. Ή ταφή έχει παραμεριστεί, αλλά δεν έχει λάβει χώρα άλλη ταφή.
- 31! Περατή 22
Ταφή σώματος σέ τάφο. — [Παιδί (δέν σώζονται όστά, μήκος τάφου 1, 38 μ.)] — ΥΕ III γ 1 α τέλη - β τέλη (Ίακωβίδης). — Ψευδόστομος άγνωστης κατάστασης προσφοράς. — Ίακωβίδης 1969, A 336 (σχ. 96)· B 400. — Κατεστραμμένος κατά σχεδόν τό ήμισυ. Τό άγγείο έλλιπές.
- 32! Περατή 24
Ταφή σώματος σέ τάφο. — ΥΕ III γ 1 α τέλη - β τέλη (Ίακωβίδης). — Άλαβαστροειδές δίωτο άγγείο και ψευδόστομος άγνωστης κατάστασης προσφοράς, τμήμα έλεφάντινου κτενίου, φυλακτό, σφραγιδόλιθος, 5 χάντρες σέ κύκλο, σωλήνας όστέινος (λαβή;), κέρατο γίδας (φυλακτό, βλ. δ. π. B 313). — Ίακωβίδης 1969, A 340-3 (σχ. 99)· B 60, 400. — Θαλαμοειδής βυθισμένος (και τά τοιχώματα), σκελετός βραχύσωμου άτόμου, με μικρά και λεπτά όστά, ύψος με λυγισμένα γόνατα 0, 90 μ., άθικτος. Ίσως τά άγγεια (και τά δύο σπασμένα και έλλιπή) έσπασαν κατά την κατάρρευση της θόλου.

- 33! Περατή 26
Ταφή σώματος σέ τάφο. — Παιδί. — ΥΕ III β τέλη - γ 1 β (Ίακωβίδης). — Κύπελλο άγνωστης κατάστασης προσφοράς. — Ίακωβίδης 1969, Α 28 (σχ. 7). — Πρέπει να περιείχε παιδική ταφή (δέν βρέθηκαν όσά). Θαλαμοειδής βυθισμένος. Το άγγείο έλλιπές αλλά αυτό μπορεί να όφείλεται στην κατάρρευση.
- 34 Περατή 29
Ταφή σώματος σέ τάφο. — Παιδί. — ΥΕ III β τέλη - γ 1 β (Ίακωβίδης). — Ίακωβίδης 1969, Α 17· Β 23. — Λάκκος κενός.
- 35* Περατή 31
Ταφή σώματος σέ τάφο. — [Ένήλικος ή έφηβος (μήκος σκελετού με τά γόνατα ψηλά 1, 10 μ.). — ΥΕ III β τέλη - γ 1 α τέλη (Ίακωβίδης). — Άμφορίσκος με λαβές στην κοιλιά, άλάβαστρο, άλαβαστροειδές άγγείο, 2 χάντρες, 4 "κομβία". — Ίακωβίδης 1969, Α 316-7 (σχ. 87)· Β 400. — Θαλαμοειδής. Σημειώνεται ότι ό νεκρός είναι μικρόσωμος και με λεπτά όσά. Οί φθορές του άμφορίσκου και του άλαβάστρου μάλλον όφείλονται σέ κάποια μετατόπιση, άφου και οί πήχεις είχαν κυλίσει άπό τή θέση τους. Το άλαβαστροειδές πιθανόν φθαμένο πρό τής ταφής. Κομμάτι μάζας πηλού με έπίπεδη τή μία πλευρά κάτω άπό τά πόδια του νεκρού.
- 36! Περατή 32
Ταφή σώματος σέ τάφο. — Παιδί. — ΥΕ III β τέλη - γ 1 α τέλη (Ίακωβίδης). — Λήκυθος άγνωστης κατάστασης προσφοράς, δαχτυλίδι ή στρεπτό. — Ίακωβίδης 1969, Α 317-8 (σχ. 88)· Β 400. — Κατά τό ήμισυ κατεστραμμένος. Δέν βρέθηκαν όσά: "Πρόκειται προφανώς περι τής ταφής νηπίου, στοιχειωδώς κτερισθείσης με έλλιπή και άχρηστευμένα άντικείμενα". Η λήκυθος βρέθηκε έλλιπή, πιθανόν λόγω τής διατάραξης.
- 37* Περατή 33 α
Ταφή σώματος σέ τάφο. — Παιδί. — ΥΕ III γ 1 α τέλη - β τέλη (Ίακωβίδης). — Λήκυθος έλλιπή, άλαβαστροειδές άγγείο έλλιπές, 3 όστρεα άχιβάδων. — Ίακωβίδης 1969, Α 297 (σχ. 84)· Β 5, 67, 364, 400. — Δέν σώζονται όσά. Άπό τό μέγεθος τής κόγχης παιδική. Δέν σημειώνεται διατάραξη.
- 38 Περατή 36
Ταφή τέφρας — ΥΕ III γ 1 α τέλη - β τέλη (Ίακωβίδης). — Τμήματα σκελετών προβάτου ή γίδας, και μικρού ζώου, ίσως σκύλου. — Ίακωβίδης 1969, Α 276· Β 32, 400. — Πρόχους σπασμένη στο δάπεδο θαλαμοειδούς. Τά καμένα λείψανα πάνω άπό τά τεμάχια τής πρόχου και άπό όσά άλλης ταφής μετακινημένης: διαταραγμένη. Ο Ίακωβίδης θεωρεί ότι ό νεκρός ήταν άντέριστος εκτός τών ζώων.
- 39! Περατή 37
Ταφή σώματος σέ τάφο. — Παιδί. — ΥΕ III β τέλη - γ 1 β (Ίακωβίδης). — Προχοΐδιο άγνωστης κατάστασης προσφοράς, ειδώλιο βοός, άγνωστης κατάστασης προσφοράς, κοχύλια. — Ίακωβίδης 1969, Α 324 (σχ. 91)· Β 67. — Θαλαμοειδής κατεστραμμένος στη μία πλευρά, κοντά στα κτερίσματα. Το ειδώλιο έλλιπές (άκρα, κέρατα).
- 40! Περατή 38
Ταφή τέφρας διπλή, με τεφροδόχο. — Ωριμος, ήλικιωμένος. — ΥΕ III γ 1 β τέλη (Ίακωβίδης). — Πρόχους τεφροδόχος, τμήματα σκελετού καμένου προβάτου ή γίδας, χρυσό σύρμα. — Ίακωβίδης 1969, Α 280, Β 33, 400. — Στο δάπεδο θαλαμοειδούς. Κοντά μαχαίρι και ληκύθιο. Άσαφές άν άπό τήν ταφή τής πρόχου.

- 41! Περατή 39
 Ταφή σώματος σέ τάφο. — ΥΕ III β τέλη - γ 1 α τέλη (Ίακωβίδης). — "Θήλαστρο", 2 άμφορίσκοι με λαβές στη κοιλιά και κύπελλο άγνωστης κατάστασης προσφοράς, προχοΐδιο. — Ίακωβίδης 1969, A 273-5 (σχ. 80)· B 400. — Θαλαμοειδής βυθισμένος, με δύο ταφές ευδιάκριτες, μήκος σκελετών με τά γόνατα ψηλά ~1, 00 μ., ή μία σαφώς άκτερίστη. Καλή διατήρηση σκελετών. Δέν μπορώ νά καταλήξω άν οι φθορές τών άμφορίσκων (έλλιπείς) και του κυπέλου (σπασμένο) οφείλονται στην κατάρρευση της θόλου μιά και οι σκελετοί διατηρούνται καλά.
- 42 Περατή 40
 Ταφή σώματος σέ τάφο. — [Ένήλικος]. — ΥΕ III β τέλη - γ 1 β (Ίακωβίδης). — Ίακωβίδης 1969, A 284 (σχ. 82)· B 400. — Θαλαμοειδής βυθισμένος, κατά τό μισό κατεστραμμένος.
- 43 Περατή 43 α, γ
 Ταφή σώματος σέ τάφο. — Παιδιά. — ΥΕ III γ 1 α τέλη - β τέλη (Ίακωβίδης). — Ίακωβίδης 1969, A 373 (σχ. 119)· B 67, 400. — Κόγχη και λάκκος, κενά. Ό 43 α μάλλον διαταραγμένος, με χώμα και πέτρες μάλλον από την ξερολιθιά της έμπρός πλευράς του.
- 44* Περατή 43 β
 Ταφή σώματος σέ τάφο. — Παιδί. — ΥΕ III γ 1 α τέλη - β τέλη (Ίακωβίδης). — Σκύφος έλλιπής. — Ίακωβίδης 1969, A 373 (σχ. 119)· B 5, 67, 400. — Δέν σώζονται όσα. Άπό τό μέγεθος της κόγχης παιδική. Δέν σημειώνεται διατάραξη.
- 45* Περατή 44
 Ταφή σώματος σέ τάφο. — Παιδί. — ΥΕ III γ 1 β τέλη (Ίακωβίδης). — Οίνοχόη, κύπελλο, χάντρα χρυσή. — Ίακωβίδης 1969, A 373 (σχ. 119)· B 23, 60, 66-7, 400. — Δέν σώζονται όσα. Άπό τό μέγεθος του λάκκου παιδική ταφή. Η χάντρα ψηλότερα από τό δάπεδο.
- 46 Περατή 45
 Ταφή σώματος σέ τάφο. — Παιδί. — ΥΕ III β τέλη - γ 1 β (Ίακωβίδης). — Ίακωβίδης 1969, A 373 (σχ. 119)· B 23, 67. — Κενός.
- 47 Περατή 46
 Ταφή τέφρας. — 12-17 έτών. — ΥΕ III γ 1 α τέλη - β τέλη (Ίακωβίδης). — Ίακωβίδης 1969, A 270· B 33, 400· Iakovides 1980, 107. — Σωρός καμένων λειψάνων στο δάπεδο του θαλαμοειδούς. Κοντά στάμνος δίωτος, ίσως τεφροδόχος. Ό τάφος έχει ύποστει καθαρισμό.
- 48! Περατή 46 α
 Ταφή σώματος σέ τάφο. — Παιδί. — ΥΕ III γ 1 α τέλη - β τέλη (Ίακωβίδης). — Προχοΐδιο και "θήλαστρο" άγνωστης κατάστασης προσφοράς, όστρεο άχιβάδας, 3 κοχύλια. — Ίακωβίδης 1969, A 270 (σχ. 79)· B 67, 400· Paidoussis, Sbarounis, Opusc. Ath. 11, 1975, 132. — Δέν σώζονται όσα. Άπό τό μέγεθος της κόγχης παιδική. Το "θήλαστρο" είναι σπασμένο, μάλλον πλήρες, τό προχοΐδιο, τό όποιο είχε τοποθετηθεί στην είσοδο της κόγχης ως συνέχεια της ξερολιθιάς που την εκλεινε, πολύ έλλιπής, τά όστρεα έλλιπη. Δέν σημειώνεται διατάραξη, αλλά ή φωτογραφία μάλλον συνηγορεί για μερική καταστροφή της. Το προχοΐδιο περιγράφεται ως "πρόχους" αλλά τό μέγεθος του (10 εκ.) και ή συγγένεια τών δύο τύπων άγγείων τό καθορίζουν ως προχοΐδιο.

- 49! Περατή 48
Ταφή σώματος σέ τάφο. — Παιδί. — ΥΕ γ 1 α τέλη - β τέλη (Ίακωβίδης). — "Θήλαστρο" και ειδώλιο Ψαχημο άγνωστης κατάστασης προσφορᾶς, χάντρα. — Ίακωβίδης 1969, Α 249-50 (σχ. 72)· Β 60, 400. — Θαλαμοειδής χωρίς δσά. "Θήλαστρο" και ειδώλιο έλλιπῆ. Σημειώνεται ότι τό άγγείο είχε καταπλακωθεί από χώματα. Ίσως τά κτερίσματα έσπασαν σέ κάποια έπέμβαση στον τάφο.
- 50* Περατή 49
Ταφή σώματος σέ τάφο. — [Έφηβος ἢ παιδί (μῆκος σκελετοῦ μέ τά γόνατα ψηλά 0, 85 μ.)]. — ΥΕ ΙΙΙ β τέλη - γ 1 β (Ίακωβίδης). — Χάντρα, χρυσό φυλακτό. — Ίακωβίδης 1969, Α 247 (σχ. 70)· Β 313. — Θαλαμοειδής βυθισμένος, ἢ ταφή σέ κακή κατάσταση.
- 51 Περατή 50
Ταφή σώματος σέ τάφο. — Παιδί. — ΥΕ ΙΙΙ β τέλη - γ 1 β (Ίακωβίδης). — Ίακωβίδης 1969, Α 248 (σχ. 70). — Θαλαμοειδής βυθισμένος, χωρίς δσά.
- 52! Περατή 51
Ταφή σώματος σέ τάφο. — Παιδί; — ΥΕ ΙΙΙ β τέλη - γ 1 α τέλη (Ίακωβίδης). — Άλαστροειδής άμφορίσκος και άμφορίσκος μέ λαβές στην κοιλιὰ άγνωστης κατάστασης προσφορᾶς, ψευδόστομος. — Ίακωβίδης 1969, Α 247 (σχ. 70)· Β 400. — Θαλαμοειδής βυθισμένος, χωρίς δσά. Οί δύο άμφορίσκοι έλλιπείς.
- 53 Περατή 53
Ταφή σώματος σέ τάφο. — ΥΕ ΙΙΙ β τέλη - γ 1 β (Ίακωβίδης). — Ίακωβίδης 1969, Α 330 (σχ. 93). — Κατεστραμμένος. Έλάχιστα δσά. Βοτσαλωτό.
- 54* Περατή 54
Ταφή σώματος σέ τάφο. — Παιδί. — ΥΕ ΙΙΙ β τέλη - γ 1 β (Ίακωβίδης). — Άχιβάδα, 61 κοχύλια (44 άκέραια). — Ίακωβίδης 1969, Α 379 (σχ. 120)· Β 23, 67, 364. — Δέν σώζονται δσά. Λάκκος. Τά κοχύλια κάλυπταν μεγάλο μέρος του πυθμένα. Τά 17 τριμμένα και έλλιπῆ. Από τῆ φωτογραφία προκύπτει ότι είναι σπασμένα μέ τον ίδιο τρόπο. Πιθανώς κατεργασία ανάλογη τῆς τριβῆς, που έχουν ύποστει και άλλα στην Περατή, για νά χρησιμοποιηθοῦν σέ παιχνίδι.
- 55! Περατή 57
Ταφή σώματος σέ τάφο. — ΥΕ ΙΙΙ γ 1 α τέλη - β τέλη (Ίακωβίδης). — Πρόχους και άμφορίσκος μέ λαβές στην κοιλιὰ άγνωστης κατάστασης προσφορᾶς, ψευδόστομος. — Ίακωβίδης 1969, Α 192 (σχ. 51)· Β 60, 400. — Θαλαμοειδής βυθισμένος, άθικτος κατά τά άλλα. Η πρόχους και ο άμφορίσκος έλλιπῆ.
- 56* Περατή 60
Ταφή σώματος σέ τάφο. — Ένήλικος. — ΥΕ ΙΙΙ β τέλη - γ 1 β (Ίακωβίδης). — Δαχτυλίδι. — Ίακωβίδης 1969, Α 350-1 (σχ. 104)· Β 23, 60. — Λακκοειδής μέ καλυπτῆριες πλάκες, γεμάτος μέ χώμα τῆς βροχῆς. Όσά στοιχειωδώς διατηρημένα. Πάνω από τις καλυπτῆριες πλάκες βρέθηκαν κομμάτια κελύφους άχινοῦ, ίσως από νεκροδέιπνο. Τό μέγεθος του τάφου και και του δαχτυλιδιοῦ (διαμέτρου 2, 2 εκ., τό όποιο βρέθηκε στο δεξι χέρι σχεδόν σίγουρα φορεμένο) δείχνουν ταφή ενήλικου.
- 57 Περατή 61
Ταφή σώματος σέ τάφο. — Ένήλικος — ΥΕ ΙΙΙ β τέλη - γ 1 β (Ίακωβίδης). — Ίακωβίδης 1969, Α 349-50 (σχ. 103)· Β 23. — Λακκοειδής χωρίς καλυπτῆριες πλάκες, γεμάτος μέ χώμα μέ λίγες πέτρες. Ίχνη δσάων μόνο.

- 58* Περατή 62
 Ταφή σώματος σέ τάφο. — ΥΕ III γ 1 α τέλη - β τέλη (Ίακωβίδης). — Ψευδόστομος, 2 "κομβία". — Ίακωβίδης 1969, A 352 (σχ. 104)· B 23, 60, 400. — Λακκοειδής με καλυπτήριες πλάκες, που έπεσαν στο έσωτερικό του. Όστᾶ σέ πολύ κακή κατάσταση. Το άγγειο και το ένα κομβίο, σπασμένα άλλα πλήρη· κρίνοντας και από την κατάσταση των οστών, πρέπει νά έσπασαν από την πτώση των πλακών. Ό σκελετός τάφηκε με τᾶ γόνατα ψηλά και μετά την πτώση τους έχει μήκος ύ. 0, 90, πράγμα που καθιστᾶ άμφίβολη την εκτίμηση του Ίακωβίδη ότι πρόκειται για ένήλικο.
- 59! Περατή 63
 Ταφή σώματος σέ τάφο. — ΥΕ III β τέλη - γ 1 β (Ίακωβίδης). — Σκύφος άγνωστης κατάστασης προσφορᾶς. — Ίακωβίδης 1969, A 348 (σχ. 102). — Διπλός λακκοειδής, χωρίς καλυπτήριες πλάκες, με το ένα τμήμα του κενό και άγνωστης χρήσης. Στο άλλο δύο ταφές, εκ των οποίων ή παλαιότερη παραμερισμένη. Κατά τον Σπ. Ίακωβίδη το άγγειο άνήκει στην ύστερότερη από τις δύο (σπασμένο, ούσιαστικά πλήρες). Όστόσο και αυτή φαίνεται διαταραγμένη, αν και δέν αναφέρεται κάτι τέτοιο στην εκθεση.
- 60! Περατή 64
 Ταφή σώματος σέ τάφο. — Παιδί. — ΥΕ III β τέλη - γ 1 β (Ίακωβίδης). — "Θήλαστρο" άγνωστης κατάστασης προσφορᾶς, 2 άμφορίσκοι με λαβές στην κοιλιά (ο ένας άγνωστης κατάστασης προσφορᾶς). — Ίακωβίδης 1969, A 77-8 (σχ. 18). — Θαλαμοειδής βυθισμένος, χωρίς οστᾶ, που χρησιμοποιήθηκε για μία παιδική ταφή (είδος άγγείων, μέγεθος τάφου). Το "θήλαστρο" σπασμένο άλλα πλήρες, ο ένας άμφορίσκος έλλιπής. Κατεστραμμένο το ένα άκρο στη μία πλευρά, τᾶ πτερίσματα στο μέσο, άλλα μπορεί νά πετάχθηκαν εκεί.
- 61! Περατή 66
 Ταφή σώματος σέ τάφο. — Παιδί. — ΥΕ III γ 1 α τέλη - γ 1 β τέλη (Ίακωβίδης). — Κύπελλο πηνιόσχημο, "θήλαστρο", κύλικα (όλα άγνωστης κατάστασης προσφορᾶς). — Ίακωβίδης 1969, A 68 (σχ. 17)· B 400. — Θαλαμοειδής βυθισμένος, χωρίς οστᾶ, άδιατάρακτος. Η κύλικα λίγο έλλιπής, τᾶ άλλα σπασμένα, πλήρη.
- 62 Περατή 67
 Ταφή σώματος σέ τάφο. — Παιδί. — ΥΕ III β τέλη - γ 1 β (Ίακωβίδης). — Ίακωβίδης 1969, A 101 (σχ. 23)· B 67, 24. — Όστᾶ μιᾶς παιδικῆς ταφῆς. Βοτσαλωτό, οί καλυπτήριες πλάκες σχεδόν πάνω στο σῶμα.
- 63 Περατή 68
 Ταφή σώματος σέ τάφο. — Παιδί. — ΥΕ III β τέλη - γ 1 β (Ίακωβίδης). — Ίακωβίδης 1969, A 101 (σχ. 24)· B 24, 67. — Όστᾶ μιᾶς παιδικῆς ταφῆς. Οί καλυπτήριες πλάκες έπεσαν μέσα στον τάφο. [Άρκετά οστᾶ σέ σχέση με άλλες παιδικές ταφές. Παιδί μεγαλύτερης ηλικίας;].
- 64* Περατή 70
 Ταφή σώματος σέ τάφο. — ΥΕ III γ 1 α τέλη - β τέλη (Ίακωβίδης). — Κύπελλο, λήκυθος. — Ίακωβίδης 1969, 109 (σχ. 27)· B 23, 400. — Θαλαμοειδής με δύο ταφές σέ διαφορετικά επίπεδα, χωρισμένες με πλάκες. Η βαθύτερη άκτέριστη. Το μέγεθος του τάφου (1, 10 -1, 20 μ. μήκος) δέν ύποδεικνύει με βεβαιότητα αν πρόκειται για ταφή ένηλίκου ή παιδιοῦ.
- 65* Περατή 71
 Ταφή σώματος σέ τάφο. — ΥΕ III β τέλη - γ 1 β (Ίακωβίδης). — 2 χαλκά πλαίσια: δεσίματα ξύλου; — Ίακωβίδης 1969, A 110 (σχ. 27)· B 23. — Λακκοειδής με

καλυπτήριες πλάκες, μερικές από τις οποίες έπεσαν στο έσωτερικό του. Δάπεδο με άραια χαλίκια. Το ένα πλαίσιο σπασμένο. Το μήκος του σκελετού μετά την πτώση των γονάτων είναι ≈1,00, πράγμα που καθιστά αμφίβολη την άποψη του Ίακωβίδη ότι πρόκειται για ενήλικο.

66 Περατή 72

Ταφή σώματος σε τάφο. — Ένήλικος. — ΥΕ III β τέλη - γ 1 β (Ίακωβίδης). — Ίακωβίδης 1969, A 110-1 (σχ. 27)· B 23. — Το μήκος του σκελετού μετά την πτώση των γονάτων είναι ύ. 1,00, πράγμα που καθιστά αμφίβολη την άποψη του Ίακωβίδη ότι πρόκειται για ενήλικο.

67! Περατή 73

Ταφή σώματος σε τάφο. — Παιδί; — ΥΕ III β τέλη - γ 1 α τέλη (Ίακωβίδης). — Ψευδόστομος άγνωστης κατάστασης προσφοράς. — Ίακωβίδης 1969, A 102· B 24, 400. — Καθόλου όστᾶ. Λακκοειδής, οι καλυπτήριες πλάκες έπεσαν μέσα στον τάφο. Κάτω από τους λίθους καθαρό χῶμα με λίγα όστρακα από 3 άγγεία. Ό ψευδόστομος θρυμματισμένος.

68! Περατή 75 [α]

Ταφή τέφρας διπλή, με τεφροδόχο. — 2 ενήλικοι. — ΥΕ III γ 1 α τέλη - β τέλη (Ίακωβίδης). — Πρόχους τεφροδόχος. — Ίακωβίδης 1969, A 87, 89· B 400· Paidoussis, Sbarounis, Opusc. Ath. 11, 1975, 132· Iakovides 1980, 107. — Έ λαβή τής πρόχου είχε έπισκευαστεί στην αρχαιότητα και ξαναέσπασε κατά την ταφή πάνω από τον λάκκο της. Έ πρόχους περιείχε τᾶ άτελῶς καμένα όστᾶ δύο άτόμων, ενός ώριμης και ενός προχωρημένης ήλικίας (μικρό τμήμα του συνόλου, προερχόμενα από όλα τᾶ μέρη του σώματος). Το άγγείο καλυπτόταν από λεπτότατο στρώμα χῶματος (όχι καλυπτήριες πλάκες).

69! Περατή 78 (κόγχη)

Ταφή σώματος σε τάφο. — [Παιδί;]. — ΥΕ III β τέλη - γ 1 τέλη (Ίακωβίδης). — Κοχύλι σπασμένο. — Ίακωβίδης 1969, A 60, 2· B 67, 400. — Πιθανῶς συλημένη. Βοτσαλωτό. Όχι όστᾶ.

70 Περατή 79

Ταφή σώματος σε τάφο. — Παιδί. — Τέλος ΥΕ III β - γ 1 β (Ίακωβίδης). — Ίακωβίδης 1969, A 100-1. — Λακκοειδής με δρόμο, μικρών διαστάσεων. Βρέθηκε έντελῶς κενός, με γέμισμα από καθαρό και άδιατάρακτο χῶμα. Πρέπει νᾶ περιείχε παιδική άκτέριστη ταφή.

71* Περατή 80

Ταφή σώματος σε τάφο. — Ένήλικος. — Τέλος ΥΕ III β - γ 1 β (Ίακωβίδης). — 2 θραύσματα χάλκινου έλάσματος (δέσιμο ξύλου;), χάλκινο σύρμα μάλλον από κόσμημα. — Ίακωβίδης 1969, A 106· B 23. — Λακκοειδής με καλυπτήριες πλάκες, εκ των οποίων οι περισσότερες έπεσαν μέσα στον τάφο.

72* Περατή 83

Ταφή σώματος σε τάφο. — Ένήλικος. — Τέλος ΥΕ III β - γ 1 β (Ίακωβίδης). — Σφηκωτήρας. — Ίακωβίδης 1969, A 111· B 23, 60. — Λακκοειδής με καλυπτήριες πλάκες, εκ των οποίων οι περισσότερες έπεσαν μέσα στον τάφο σε διαφορετικά ύψη, αλλά άφησαν την ταφή άθικτη.

- 73* Περατή 85
 Ταφή σώματος σέ τάφο. — ΥΕ III γ 1 α τέλη - β τέλη (Ίακωβίδης). — Σκύφος σπασμένος πλήρης πάνω από τις καλυπτήριες πλάκες, λήκυθος, δίωτος λήκυθος, κομβίο. — Ίακωβίδης 1969, A 114· B 23, 400· Lewartowski 2000, 33· 79, τάφος AT 9.28. — Λακκοειδής με καλυπτήριες πλάκες, που έπεσαν μέσα στον τάφο. Ή ταφή πάνω σέ λεπτό στρώμα χώματος και χαλικιών. Ή λήκυθος σπασμένη αλλά πλήρης, μάλλον από την κατάρρευση των πλακών, ή δίωτος λήκυθος ίσως φθαρμένη πρό τής ταφής, θεωρούνται άκέραιες. Τό μήκος του σκελετού μετά την πτώση των γονάτων είναι 70, 75 μ. πράγμα που καθιστά άμφίβολη την άποψη του Ίακωβίδη ότι πρόκειται για ένήλικο.
- 74! Περατή 87
 Ταφή σώματος σέ τάφο. — Παιδί. — ΥΕ III γ 1 α τέλη - β τέλη (Ίακωβίδης). — 2 σκύφοι, ψευδόστομος, πρόχους (δλα άγνωστης κατάστασης προσφοράς). — Ίακωβίδης 1969, A 150-1· B 67, 400. — Θαλαμοειδής χωρίς όστα: παιδικός. Έχει καταρρεύσει ή στέγη. Ή πρόχους και ό ένας σκύφος σπασμένα αλλά πλήρη, ό ψευδόστομος έλλιπής.
- 75! Περατή 91
 Ταφή σώματος σέ τάφο. — ΥΕ III γ 1 α τέλη - β τέλη (Ίακωβίδης). — Ψευδόστομος άγνωστης κατάστασης προσφοράς. — Ίακωβίδης 1969, A 199-200· B 400. — Θαλαμοειδής βυθισμένος, μία ταφή. Τό άγγείο έλλιπές. Ή ταφή διαταραγμένη από την άρχαιότητα, μάλλον μετά την άρχή τής κατάρρευσης τής θόλου.
- 76* Περατή 94
 Ταφή σώματος σέ τάφο. — Παιδί. — ΥΕ III γ 1 τέλη - β τέλη (Ίακωβίδης). — Κύπελλο. — Ίακωβίδης 1969, A 205· B 67, 400. — Πρέπει να περιείχε παιδική ταφή (δέν βρέθηκαν όστα). Λακκοειδής με δρόμο, μικρών διαστάσεων.
- 77! Περατή 95
 Ταφή σώματος σέ τάφο. — Παιδί. — ΥΕ III γ 1 α τέλη - β τέλη (Ίακωβίδης). — Ύδρεια άγνωστης κατάστασης προσφοράς. — Ίακωβίδης 1969, A 204-5· B 400. — Ύποτυπώδης λάκκος. Τό άγγείο έλλιπές.
- 78! Περατή 97
 Ταφή σώματος σέ τάφο. — ΥΕ II β τέλη - III γ 1 τέλη (Ίακωβίδης). — 3 άμφορίσκοι με λαβές στην κοιλιά άγνωστης κατάστασης προσφοράς. — Ίακωβίδης 1969, A 214-6· B 400. — Θαλαμοειδής "άθικτος". Όλα τά άγγεία λίγο έλλιπή. Και όρισμένα όστα έχουν κυλίσει από τή θέση τους. Στόν πίνακα με φθορές άγνωστης αίτιολογίας.
- 79! Περατή 98
 Ταφή σώματος σέ τάφο. — ΥΕ III β τέλη - γ 1 α τέλη (Ίακωβίδης). — Πιθαμφορίσκος, τμήμα άγγείου (ψευδόστομου ή άμφορίσκου), λεκάνη (δλα άγνωστης κατάστασης προσφοράς), 2 δαχτυλίδια. — Ίακωβίδης 1969, A 217, B 400. — Διπλός λακκοειδής, χωρίς καλυπτήριες πλάκες, με τό ένα τμήμα του κενό και άγνωστης χρήσης. Διαταραγμένος στην άρχαιότητα.
- 80* Περατή 102
 Ταφή σώματος σέ τάφο. — Παιδί. — Τέλος ΥΕ III β- γ 1 β (Ίακωβίδης). — Άμφορίσκος με λαβές στην κοιλιά έλλιπής. — Ίακωβίδης 1969, A 346-7· B 67, 21. — Λακκοειδής με δρόμο, μικρών διαστάσεων. Πρέπει να περιείχε παιδική ταφή (δέν βρέθηκαν όστα). Ό άμφορίσκος σπασμένος σέ πολλά κομμάτια, έλλιπής. Ίχνη και άλλου άγγείου από ώμο πηλό, τόσο κατεστραμμένο που δέν μπορεί να άποκατασταθεί. Δέν σημειώνεται διατάραξη.

- 81! Περατή 103
Ταφή σώματος σέ τάφο. — ΥΕ III β τέλη - γ 1 α τέλη (Ίακωβίδης). — Ψευδόστομος άγνωστης κατάστασης προσφορᾶς. — Ίακωβίδης 1969, A 347-8· B 400. — Λείψανα μιᾶς ταφῆς. Πολύ κατεστραμμένος θαλαμοειδής. Άγγελο έλλιπές.
- 82* Περατή 104
Ταφή σώματος σέ τάφο. — Παιδί. — ΥΕ III β τέλη - γ 1 α τέλη (Ίακωβίδης). — Άλαβαστροειδές άγγελο, προχοΐδιο, κύπελλο, ψευδόστομος, "θήλαστρο", χάντρα, δέλτος αϊγυπτιακή (φυλακτό· βλ. Ίακωβίδης 1969, B 313), χαλκό ποτήριο, 4 κοχύλια. — Ίακωβίδης 1969, A 380-1· B 67, 400. — Θαλαμοειδής βυθισμένος. Δέν σώζονται όστᾶ. Τό άλαβαστροειδές μάλλον φθαρμένο πρό τῆς ταφῆς, τό ποτήριο έλλιπές (ἀπό τῆ διατάραξη ἢ ὀξειδωση;).
- 83 Περατή 111
Ταφή σώματος σέ τάφο. — ΥΕ III β τέλη - γ 1 β (Ίακωβίδης). — Ίακωβίδης 1969, A 403-4. — Κατεστραμμένο στρώμα.
- 84! Περατή 115
Ταφή σώματος σέ τάφο. — ΥΕ III γ 1 α τέλη - γ 1 β τέλη (Ίακωβίδης). — Ψευδόστομος άγνωστης κατάστασης προσφορᾶς. — Ίακωβίδης 1969, A 412-3· B 400. — Θαλαμοειδής βυθισμένος. Ἡ ταφή ἔχει διαταραχθεῖ στήν αρχαιότητα καί ἔχει ἀφαιρεθεῖ τό κρανίο τῆς. [Ἴσως νά ἀφαιρέθηκαν καί κτερίσματα]. Τό άγγελο σπασμένο ἀλλά πλήρες.
- 85* Περατή 116
Ταφή σώματος σέ τάφο. — Νήπιο. — Τέλος ΥΕ III β- γ 1 β (Ίακωβίδης). — Λήκυθος έλλιπής, κοχύλι. — Ίακωβίδης 1969, A 413· B 21. — Λακκοειδής μέ δρόμο (;), μικρῶν διαστάσεων. Πρέπει νά περιεῖχε παιδική ταφή (δέν βρέθηκαν όστᾶ). Ἡ λήκυθος έλλιπής, παρά τό ὅτι οἱ προσφορές καλύπτονταν ἀπό καθαρό, ἀπαραβίαστο χῶμα.
- 86 Περατή 117
Ταφή σώματος σέ τάφο. — Νήπιο. — ΥΕ III β τέλη - γ 1 β (Ίακωβίδης). — Ίακωβίδης 1969, A 414. — Κενός θαλαμοειδής.
- 87 Περατή 120
Ταφή σώματος σέ τάφο. — Νήπιο. — ΥΕ III β τέλη - γ 1 β (Ίακωβίδης). — Ίακωβίδης 1969, A 414. — Θαλαμοειδής βυθισμένος, χωρίς όστᾶ καί κτερίσματα. Βοτσαλωτό.
- 88 Περατή 122
Ταφή τέφρας διπλή, χωρίς τεφροδόχο. — Ἐφηβος, ὄριμος. — ΥΕ III β τέλη - γ 1 α τέλη (Ίακωβίδης). — Ίακωβίδης 1969, A 422-3, B 34, 400· Iakovides 1980, 105. — Λάκκος στό δάπεδο τοῦ θαλαμοειδοῦς. Πάνω ἀπ' αὐτόν κομμάτια μεγάλης λεκάνης καί σταμνίσκος. Δέν καλύπτουν πλήρως τήν ταφή τέφρας. Καί όστᾶ μαζί τους.
- 89! Περατή 122 α
Ταφή σώματος σέ τάφο. — [Ἐφηβος;]. — ΥΕ γ 1 β τέλη (Ίακωβίδης). — 3 ψευδόστομοι άγνωστης κατάστασης προσφορᾶς, λεπίδα χαλκή (μέ λαβή), περόνη. — Ίακωβίδης 1969, A 425· B 5, 400. — Λακκοειδής. Μάλλον οἱ λίθοι κάλυψης ἔπεσαν στό έσωτερικό του. Τά δύο άγγεῖα μέ μικροσυμπληρώσεις.
- 90! Περατή 125
Ταφή σώματος σέ τάφο. — ΥΕ III γ 1 α τέλη - β τέλη (Ίακωβίδης). — Λήκυθος, άλαβαστροειδές (ἀποκολλημένο ἀπό κερνοειδές άγγελο), ἀμφορίσκος μέ λαβές στήν κοιλιά (δλα άγνωστης κατάστασης προσφορᾶς), κομβίο, φύλλο χρυσοῦ. — Ίακωβίδης

- 1969, A 435-6· B 60, 400. — Θαλαμοειδής βυθισμένος. Ύαλαβαστροειδές έλλιπές. Τά άλλα με μικρές συμπληρώσεις. Τό μήκος του σκελετού μετά τήν πτώση τών γονάτων είναι =0, 75 μ., πράγμα που καθιστά άμφίβολη τήν άποψη του Ύακωβίδη ότι πρόκειται για ένήλικο.
- 91! Περατή 126
Ταφή σώματος σε τάφο. — Παιδί. — ΥΕ III γ 1 α τέλη - β τέλη (Ύακωβίδης). — Κύπελλο καί προχοΐδιο άγνωστης κατάστασης προσφοράς. — Ύακωβίδης 1969, A 437· B 400. — Θαλαμοειδής (έχει χαθεί ή έπιφάνεια τής όροφής του). 3 μικρά κομμάτια όστών. Τά άγγεια σπασμένα, τό κύπελλο πλήρες, τό προχοΐδιο έλλιπές.
- 92* Περατή 129
Ταφή σώματος σε τάφο. — Παιδί. — ΥΕ III γ 1 β τέλος (Ύακωβίδης). — 2 "θήλαστρα" έλλιπή. — Ύακωβίδης 1969, A 446-7· B 67, 400. — Πρέπει να περιείχε παιδική ταφή (δέν βρέθηκαν όστά). Λακκοειδής με δρόμο, μικρών διαστάσεων. Σειρά λίθων στο μέσο τόν χωρίζει σε δύο ήμικύκλια, τό ένα "θήλαστρο" πάνω σε έναν από τούς λίθους. Δέν σημειώνεται διατάραξη.
- 93* Περατή 130 α
Ταφή σώματος σε τάφο. — Παιδί. — ΥΕ III γ 1 β τέλη (Ύακωβίδης). — Ψευδόστομος σπασμένος πλήρης. — Ύακωβίδης 1969, A 448-9· B 5, 400. — Μακρό όστό σε κακή κατάσταση. Ύ κόγχη χαρακτηρίζεται "άρκετά μεγάλη" (1, 20 μ. μήκος), αλλά ό άνασκαφέας τήν θεωρεί τάφο παιδιοΐ, έπειδή δέν σώζονται τά όστά (πλήν ενός). Δέν σημειώνεται διατάραξη.
- 94 Περατή 138
Ταφή σώματος σε τάφο. — ΥΕ III β τέλη- γ 1 β (Ύακωβίδης). — Ύακωβίδης 1969, A 231-2. — Θαλαμοειδής βυθισμένος, ό σκελετός έλλιπής.
- 95! Περατή 140
Ταφή σώματος σε τάφο. — Παιδί. — ΥΕ III β τέλη- γ 1 β (Ύακωβίδης). — Κύπελλο άγνωστης κατάστασης προσφοράς. — Ύακωβίδης 1969, A 229. — Θαλαμοειδής βυθισμένος, χωρίς όστά. Άγγείο λίγο έλλιπές.
- 96! Περατή 144
Ταφή σώματος σε τάφο. — Παιδί. — ΥΕ III β τέλη - γ 1 α τέλη (Ύακωβίδης). — Ψευδόστομος άγνωστης κατάστασης προσφοράς. — Ύακωβίδης 1969, A 116· B 400. — Δέν διατηρήθηκαν όστά, μάλλον μία παιδική ταφή. Άγγείο έλλιπές, έχει καταρρεύσει ή θόλος.
- 97! Περατή 145
Ταφή τέφρας με τεφροδόχο. — Ύλικιωμένος. — ΥΕ III γ 1 α τέλη - γ 1 β τέλη (Ύακωβίδης). — Πρόχους τεφροδόχος, σκαραβαΐος. — Ύακωβίδης 1969, A 133, B 400· Ιακονίδης 1980, 106· Paidoussis, Sbarounis, Opusc. Ath. 11, 1975, 132. — Σπασμένη ή τεφροδόχος από καθαρισμό· με τό σπάσιμο μπορεί να διασκορπίστηκαν καί κτερίσματα. Σκαραβαΐος άκαυστος, μάλλον άσχετος με τήν ταφή τέφρας.
- 98 Περατή 146
Ταφή τέφρας. — Ύωρμος. — ΥΕ III γ 1 α τέλη - γ 1 β τέλη (Ύακωβίδης). — Ύακωβίδης 1969, A 142· B 34, 400. — Σωρός στο δάπεδο θαλαμοειδοΐς. Περιστοιχίζεται από κομμάτια 2 ψευδοστόμων, αλλά ό θάλαμος έχει διαταραχθεί στην άρχαιότητα.

- 99 Περατή 154
Ταφή τέφρας, χωρίς τεφροδόχο. — Ήλιος, ηλικιωμένος. — ΥΕ ΙΙΙ γ 1 α τέλη - γ 1 β τέλη (Ίακωβίδης). — Ίακωβίδης 1969, Α 46, Β 35, 400· Ιακονίδης 1980, 107. — Σωρός στο δάπεδο θαλαμοειδούς. Κοντά, άγγεία και άλλα κτερίσματα. Τάφος και ταφές τέφρας διαταραγμένες.
- 100! Περατή 157
Ταφή τέφρας διπλή, με τεφροδόχο. — Ένήλικος, ηλικιωμένος. — ΥΕ ΙΙΙ β τέλη - γ 1 α τέλη (Ίακωβίδης). — Άμφορέας τεφροδόχος, δοτσακο πώμα, βάση κυλικοειδούς άγγείου. — Ίακωβίδης 1969, Α 32, Β 400· Ιακονίδης 1980, 105· Paidoussis, Sbarounis, Opusc. Ath. 11, 1975, 132. — Θαλαμοειδής τάφος με πολλές ταφές. Η ταφή τέφρας και όλος ο τάφος διαταραγμένα από καθαρισμό. Ο άμφορέας έλλιπής. Η βάση σκόπιμα λειασμένη. Κοντά στα καμένα όστᾶ, στή ΒΑ γωνία κομμάτια άλλων άγγείων, άγνωστο αν από την ταφή τέφρας. Μπορεί να ρίχτηκαν εκεί κατά τον καθαρισμό. Τότε πρέπει να αφαιρέθηκαν και τᾶ μικροαντικείμενα του τάφου. Τᾶ όστᾶ παρασυρμένα σε μεγάλη έκταση από τᾶ νερά τᾶς βροχής.
- 101* Περατή Σ 14 α
Ταφή σώματος σε τάφο. — Παιδί. — ΥΕ ΙΙΙ γ 1 α τέλη - β τέλη (Ίακωβίδης). — Σκύφος, μικρογραφία κυπέλλου έλλιπής κατά τᾶ λαβή, άμφορίσκος έλλιπής. — Ίακωβίδης 1969, Α 359 (σχ. 110)· Β 5, 67, 400. — Όστᾶ μικρού παιδιού σε κακή κατάσταση. Ο τάφος δέν έχει διαταραχθεί, τᾶ άγγεία τοποθετήθηκαν στον τάφο σπασμένα. Τᾶ κύπελλο πιθανότατα πρό τᾶς ταφᾶς.
- 102* Περατή Σ 23 α
Ταφή σώματος σε τάφο. — Παιδί. — ΥΕ ΙΙΙ γ 1 α τέλη - β τέλη (Ίακωβίδης). — "Θήλαστρο" σπασμένο πλήρες, άμφορίσκος σπασμένος πλήρες, προχοϊδιο, κύπελλο σπασμένο πλήρες, λήκυθος μ/φία, 38 κοχύλια, ειδώλιο πουλιού (μᾶλλον φθαρμένο εν ζωᾶ). — Ίακωβίδης 1969, Α 364-5 (σχ. 114)· Β 5, 67, 400. — Δέν σώζονται όστᾶ. Από τᾶ μέγεθος του λάκκου φαίνεται παιδική ταφή. Από τᾶ κοχύλια, 9 τριμμένα στή μία πλευρά, 3 με όπή στήν κεφαλή, 1 (τᾶ μεγαλύτερο) με μόλυβδο ώστε σταματάει σε συγκεκριμένο μέρος όταν τᾶ κυλάς, πράγμα που συμβαίνει και με τᾶ 9 τριμμένα. Τᾶ ειδώλιο έλλιπές, καλυπτόταν από τᾶ κοχύλια και τᾶ "Θήλαστρο", μᾶλλον τοποθετήθηκε στον τάφο φθαρμένο. Δέν σημειώνεται διατάραξη.
- 103 Περατή Σ 50 [α]
Ταφή σώματος σε τάφο. — Παιδί. — ΥΕ ΙΙΙ β τέλη - γ 1 β (Ίακωβίδης). — Ίακωβίδης 1969, Α 421 (σχ. 138)· Β 66. — Κόγχη γεμάτη από λεπτό κιτρινωπό χᾶμα. Χωρίς όστᾶ.
- 104 Περατή Σ 52 [α]
Ταφή σώματος σε τάφο. — Παιδί. — ΥΕ ΙΙΙ β τέλη - γ 1 β (Ίακωβίδης). — Ίακωβίδης 1969, Α 430 (σχ. 141)· Β 67. — Κόγχη συλημένη, κενή.
- 105* Περατή Σ 57 α
Ταφή σώματος σε τάφο. — Παιδί. — ΥΕ ΙΙΙ β τέλη - γ 1 β (Ίακωβίδης). — "Θήλαστρο", προχοϊδιο, κοχύλι. — Ίακωβίδης 1969, Α 448 (σχ. 151)· Β 5, 67. — Δέν σώζονται όστᾶ. Από τᾶ μέγεθος του λάκκου φαίνεται δι πρόκειται για παιδική ταφή. Δέν σημειώνεται διατάραξη.

ΕΥΒΟΙΑ

ΔΕΥΚΑΝΤΙ

- 106 Xeropolis 1, 3, 4, 6-11, 13-15
Ταφές σώματος (σέ τάφο;). — ΥΕ ΙΙΙ γ (Porham). — Musgrave, Porham, ABSA 86, 1991, 273, 274. — 12 ταφές σώματος (άπό 15 συνολικά· για τίς άλλες 3 βλ. παρακάτω). Τάφος 1: γυναίκα πάνω άπό 35 έτών, όστρακα πίθου πάνω άπό την ταφή. Τάφος 3: κρανίο, τρυπανισμός (πολύ λίγα όστά). Τάφος 4: άνδρας, πιθανόν πάνω άπό 45 έτών, όστρακα άποθηκευτικού άγγείου πάνω άπό την ταφή. Τάφος 6: παιδί, πάνω άπό 3 έτών, όστά ζώων σέ σχέση μέ αυτόν. Τάφος 7: παιδί, πάνω άπό 8 έτών, όστρακα πίθου πάνω άπό την ταφή. Τάφος 8: παιδί, 5 έτών, όστρακα άποθηκευτικού άγγείου πάνω άπό την ταφή. Τάφος 9: παιδί, 2 έτών, όμοίως. Τάφος 10: όμοίως. Τάφος 11: 14-15 έτών, ίσως κορίτσι, όμοίως. Τάφος 13: άνδρας, διπλό στρώμα όστράκων πίθου πάνω άπό την ταφή. Τάφος 14: γυναίκα, 30 έτών. Τάφος 15: νεογνό, όστρακα πίθου πάνω άπό την ταφή. Οί ταφές 8-11 ίσως στόν ίδιο λάκκο.
- 107* Xeropolis 2
Ταφή σώματος σέ τάφο. — Παιδί, 8-9 έτών. — ΥΕ ΙΙΙ γ (Porham). — Λίθινο φυλακτό. — Musgrave, Porham, ABSA 86, 1991, 273, 276. — Όστρακα πίθου πάνω άπό την ταφή.
- 108* Xeropolis 5
Ταφή σώματος σέ τάφο. — Άνδρας, 25-35 έτών. — ΥΕ ΙΙΙ γ (Porham). — Πρόχους, 3 "κομβία" (;). — Musgrave, Porham, ABSA 86, 1991, 273. — Μόνωτος σκύφος πάνω άπό την ταφή. Οί άνασκαφείς σημειώνουν ότι ίσως συνδέεται μέ αυτήν.
- 109* Xeropolis 12
Ταφή σώματος σέ τάφο; — ΥΕ ΙΙΙ γ (Porham). — Μόνωτος σκύφος (1 "όριζόντια" λαβή). — Musgrave, Porham, ABSA 86, 1991, 273, 274, 282. — Βάθυνση, ίσως μέ παιδική ταφή, μπορεί δευτερογενής ταφή σώματος. 227 γρ. όστών άπό τά όποία 12 γρ. "ίσως είναι άνθρώπινα".

ΑΡΓΟΛΙΔΑ

ΑΡΓΟΣ

- 110! Deiras XXXIII
Ταφή σώματος σέ άγγείο (έγχυτρισμός). — Παιδί, 4-5. — ΥΥποΜ Β' (Styrenius): ΥΕ ΙΙΙ γ 1 (Cavanagh-Mee). — Άμφορέας μέ λαβές στην κοιλιά ταφικός, "θήλαστρο", περόνη, δαχτυλίδι. — Charles 1961, 19, άρ. 6· Styrenius 1967, 128, 131, πίν. 12· Deshayes 98-101, 150· Cavanagh - Mee, ABSA 73, 1978, 33· Hägg 1974, 26. — Τελευταία ταφή σέ θαλαμοειδή. Οί Cavanagh, Mee σημειώνουν ότι τό άνώτερο στρώμα έχει διαταραχθεί. Τό "θήλαστρο" έλλειπές κατά την τοξωτή λαβή, ίσως πρό της ταφής. Δέν άχρηστεύεται. Ό Styrenius δέν άναφέρει τό "θήλαστρο".
- 111! Deiras XIV
Ταφή σώματος σέ τάφο. — ΥποΜ (Hägg): ΥΕ ΙΙΙ γ ύστερη (Deshayes· Cavanagh, Mee): Τέλη ΥΕ ΙΙΙ γ/άρχές ΥποΜ (Styrenius): [ΠΥποΜ]. — Άωτος πρόχους, άμφορίσκος μέ λαβές στην κοιλιά, ψευδόστομος, λήκυθος (δλα άγνωστης κατάστασης προσφοράς), περόνη. — Styrenius 128, 129-30, πίν. 12· Deshayes 40-1· Hägg 1974, 26· Cavanagh,

Mee, ABSA 73, 1978, 32. — Ταφή στο άνωτερο τμήμα θαλαμοειδούς, μετά την κατάρρευση της όροφης. Μάλλον διαταραγμένος. Τα άγγεϊα βρέθηκαν σπασμένα έλλιπή (ή λήκυθος πλήρης), αλλά πιθανόν από την κατάρρευση.

112! Deiras XX

Ταφή σώματος σε τάφο. — ΜΥποΜ (Styrenius)· ΥΕ III γ ύστερη (Deshayes· Cavanagh, Mee)· ΥποΜ (Hägg). — Ψευδόστομος, χάντρα. — Styrenius 128, 130-1· Deshayes 55-6· Cavanagh, Mee, ABSA 73, 1978, 32· Hägg 1974, 26. — Ταφή σε θαλαμοειδή τάφο. Από πάνω σε όλον τον θάλαμο, στρώμα πετρών, τó άγγεϊο πάνω από τις πέτρες. Άγνωστο άν συνδέεται με την ταφή.

113! Deiras XXIV

Ταφή σώματος σε άγγεϊο (έγχυτρισμός) σε θαλαμοειδή τάφο. — Παιδί. — Μτβ ΥποΜ - ΠρΓ (Styrenius) [=ΠΠρΓ]· ΥποΜ (Hägg)· ΥΕ III c ύστερη (Deshayes, Cavanagh - Mee). — 2 άμφορείς με λαβές στον λαιμό (1 ταφικός έλλιπής), δαχτυλίδι. — Styrenius 1967, 128, 131· Deshayes 1966, 64-9· Hägg 1974, 26· Cavanagh, Mee, ABSA 73, 1978, 32-3. — Ταφή μετά την κατάρρευση της θόλου. Οί Cavanagh-Mee σημειώνουν ότι δέν βρέθηκαν όστá και ότι έλαβε χώρα διατάραξη. Η άναφορά του Lewartowski σε αυτόν τον τάφο πρέπει να όφείλεται σε λάθος, άφού η παραπομπή στον Deshayes είναι λανθασμένη και ή όλη εικόνα του τάφου διαφορετική.

114* Deiras XXIX

Ταφή σώματος σε τάφο. — ΥΕ III γ ύστερη (Deshayes· Cavanagh, Mee). — Ψευδόστομος, 2 περόνες, πόρπη, δαχτυλίδι. — Deshayes 90-1· Cavanagh, Mee, ABSA 73, 1978, 33. — Άσφαλώς διαχωριζόμενη ταφή. Τό άγγεϊο είναι σπασμένο άλλά πλήρες μάλλον έξ αίτίας της πτώσης της όροφης (και οί σκελετοί δέν σώζονται σε καλή κατάσταση).

ΜΥΚΗΝΕΣ

115! Κυκλώπειο άνδρρο

Ταφή σώματος σε άγγεϊο (έγχυτρισμός). — Ένήλικος. — ΠρΓ (Schachermeyer)· ΥΕ III γ ύστερη (Mountzoy). — Πίθος (ταφικό άγγεϊο), άλαβαστροειδές με ίδιόσχημο πώμα, 2 ψευδόστομοι, "πρόχους μικρή". — Wace, ABSA 25, 1921-3, 406-7· Schachermeyer 1980, 208· Mountzoy 1999, 63. — Όχι σε τάφο. Πολύ κακή διατήρηση όστών. Ό πίθος με έγγάρακτη πολυτελή διακόσμηση (υ. 1, 70., δ. 1, 12). Τό άλαβαστροειδές (πώμα του πίθου) γεμάτο με πέτρες. Ό Schachermeyer θεωρεί ότι ή ταφή είναι πρωτογεωμετρική και ότι οί δύο ψευδόστομοι (ΥΕ III c, ΥποΜ) συλήθηκαν από προσιμότερους τάφους.

116 Πύλη Λεόντων

Ταφή σώματος σε τάφο; — ΥΕ III γ ύστερη (Mountzoy). — 2 σκύφοι, οίνοχόη, πιθαμοφορέας άωτος. — Wace, ABSA 25, 1921-3, 36· Desborough, ABSA 68, 1973, 99-100· Mountzoy 1999, 61. — Ό Wace σημειώνει ότι πρόκειται για ταφή σε λάρνακα, διαταραγμένη, με σκύφο μέσα στη λάρνακα, τά άλλα έκτός. Όλα έλλιπή. Ό Desborough σημειώνει ότι δέν πρόκειται με βεβαιότητα για ταφή.

117! Οίχία Τσοϋντα [Desb. 1973]

Ταφή σώματος σε τάφο. — Παιδί. — ΥΕ III γ (Desborough). — Άμφορίσκος άγνωστης κατάστασης προσφοράς, 2 πόρπες, 1 δαχτυλίδι. — Μυλωνάς, Έργον 1971, 136, εικ. 165· Desborough, ABSA 68, 1973, 100.

ΤΙΡΥΝΘΑ

- 118* Πρ. Ἡλίας V, Β τοῖχος
Ταφή σώματος σέ τάφο. — [Παιδί]. — ΥΕ III γ πιθανόν (Tiryns). — Ψευδόστομος (III γ 1-2), ἀμφορίσκος ιδιόσχημος, κύλικα (III α 2 - γ 1), δστρεο, θραῦσμα χαλκοῦ μαχαιριοῦ. — Tiryns VI, 1973, 36-9, 115. — Οἱ ἀνασκαφεῖς τὸν θεωροῦν κλειστό σύνολο (θαλαμοειδῆς V).

ΧΑΝΙΑ

- 119 Ταφές τέφρας. — 12ος αἰ. π.Χ. — AR 31, 1984 -5, 21. — Σημείωση ἀπὸ τὴν ἡφμερίδα Ἐλευθεροτυπία.

ΥΠΟΜΥΚΗΝΑΪΚΟΙ ΤΑΦΟΙ

Λεκανοπέδιο ΑΤΤΙΚΗΣ

ΑΘΗΝΑ

Άγορά - Άρ. Πάγος

- 120 Ag C 9:3 (= τάφος VI κατά Stygenius)
Διπλή ταφή σώματος σε τάφο. — Παιδιά. — ΥποΜ; — Δαχτυλίδι. — Stygenius 1967, 31, 35, 37, 48. — 'Ο Stygenius δέν περιλαμβάνει τόν τάφο σε πίνακα κτερισμάτων, όποτε δέν γνωρίζουμε άν δέν ύπήρξαν και άγγεία. Δέν θά χρησιμοποιηθεϊ δεδομένου δι δέν έχει χρονολογηθεϊ με ασφάλεια.
- 121 Ag D 6:3 (= τάφος I κατά Stygenius)
Ταφή τέφρας. — ΥποΜ. — Stygenius 1967, 32, 35. — 'Ο Stygenius σημειώνει δι τά προβλήματα αύτου τοϋ τάφου καθιστοϋν άναγκαία τήν τελική δημοσίευσή του, πριν χρησιμοποιηθεϊ.
- 122! Ag D 6:4 (=τάφος V κατά Stygenius)
Ταφή σώματος σε τάφο. — Παιδί. — ΥΥποΜ Β' (Stygenius) = Μτβ (Lemos) . — Κύπελλο άγνωστης κατάστασης. — Stygenius 1967, 59, 64, 66-71· Lemos 2002, 230. — 'Ο Stygenius δίνει σε πίνακα κτερισμάτων τό κτέρισμα, πράγμα πού σημαίνει δι δέν ύπήρξαν άλλα.
- 123* Ag D 7:1 (=τάφος IV κατα Stygenius)
Ταφή σώματος σε τάφο. — Παιδί. — ΥποΜ (Shear 1937)· ΥΥποΜ (Kraiker)· ΠΥποΜ (Stygenius). — Οίνοχόη, σκύφος. — Lemerle, BCH 60, 1936, 457, εικ. 2 (άναφ.)· Shear, AJA 40, 1936, 191, εικ. 4· Shear, Hesperia 6, 1937, 364 κέ., εικ. 28· Kerameikos I, 132 (άναφ.)· Stygenius 1967, 31, 35, 37. — 'Ο Stygenius ταυτίζει με Shear⁵.
- 124* Ag I 5:2
Ταφή σώματος σε τάφο. — Γυναίκα, 20 ετών. — ΜΥποΜ (Shear). — 2 άμφορίσκοι (ό ένας με ίχνη χαλκοϋ στο έσωτερικό), μακρά περόνη, 4 πόρτες, 13 δαχτυλίδια (8 άτλά, 3 με σφενδόνη, 1 με σιδηρό "bezel", 1 όστέινο με σφενδόνη). — Shear, Hesperia 44, 1975, 371-2⁶. — Τα όστά εξετάστηκαν από τόν P.E. Burns. Ήταν διαταραγμένα από τό νερό.
- 125* Ag I 5:3⁷
Ταφή σώματος σε τάφο. — Γυναίκα, 28 ετών. — ΥΥποΜ. — Μικρός άμφορέας με λαβές στην κοιλιά χτυπημένος. — Shear, Hesperia 44, 1975, 372-3. — Τα όστά εξετάστηκαν από τόν P.E. Burns. Οί καλυπτήριες πλάκες κατέρευσαν, αλλά δέν διαταράχθηκε ή ταφή.
- 126* Ag I 5:4
Ταφή σώματος σε τάφο. — Παιδί, 8-12 ετών. — ΜΥποΜ. — Άμφορίσκος. — Shear, Hesperia 44, 1975, 372-3. — Τα όστά εξετάστηκαν από τόν P.E. Burns. Διαταραγμένα, μάλλον από τό νερό.

5. Ή ταύτιση αποδεικνύεται από τά κτερίσματα και τό δι πρόκειται για παιδικό τάφο (μικρό μέγεθος).
6. 'Ο Shear σημειώνει δι στα θεμέλια τής Βασιλείου στοάς άνασκάφηκε ποσότητα πρώιμης κεραμεικής, πού δείχνει καταστροφή τάφων. Στο Ν άκρο τοϋ κτηρίου και στη ΝΔ γωνία τοϋ ιερού αποκαλύφθηκαν έννεα τάφοι, εκ των όποίων άνασκάφηκαν 5 (3 κάτω από τό θεμέλιο).
7. 'Ο I 5:3 κατέστρεψε πρωιμότερη ταφή.

- 127* Ag 15:5
 Ταφή σώματος σέ τάφο. — Γυναίκα, 50 ἐτῶν. — ΜΥποΜ. — Μικρὸς ἀμφορέας μὲ λαβὲς στὸν λαίμω, ἀγνωστῆς κατάστασης προσφορᾶς. — Shear, *Hesperia* 44, 1975, 373. — Τὰ ὀστᾶ ἐξετάστηκαν ἀπὸ τὸν P.E. Burns. Ἔχει σπάσει τμήμα μιᾶς ἀπὸ τὶς πλευρικές πλάκες (ψαμιτόλιθος), τὸ ὁποῖο πιθανὸν νὰ ἔσπασε καὶ τὸν ἀμφορέα, ποὺ εἶναι ἔλλιπής κατὰ τμήμα τοῦ χεῖλους καὶ τοῦ κορυμῶ.
- 128! Ag M 16-17:1 (τάφος II κατὰ Stygenius)
 Ταφή σώματος σέ τάφο. — Γυναίκα. — ΠρΓ, περὶ τὸ 1000 (Shear)· ΥΥποΜ Α´ ἢ τέλος τῆς ΜΥποΜ (Stygenius). — Ἀποθηκευτικὸ [;] ἀγγεῖο, Jug (κατὰ Shear, ποιητική), θραύσματα σιδήρου. — Shear, *Hesperia* 7, 1938, 325· Angel 1945, 301, αρ. 54· Stygenius 1967, 31, 35, 48. — Ὁ Stygenius ταυτίζει τὸν τάφο μὲ τοὺς ἀντίστοιχους τῶν δημοσιεύσεων τοῦ Shear καὶ τοῦ Angel⁴ καὶ σημειώνει (σ. 35) ὅτι τὸ ἀνώτερο τμήμα τοῦ σκελετοῦ καλυπτόταν ἀπὸ πλάκα, πάνω στὴν ὁποῖα βρέθηκαν κομμάτια χρηστικοῦ ἀποθηκευτικοῦ ἀγγείου, τὸ ὁποῖο ἀναφέρει καὶ ὁ Shear καὶ τὸ περιγράφει "round pail-like coarse clay, burned at bottom" ("χύτρα");. Ὁ Shear δὲν δίνει φωτογραφία τῶν ἀγγείων. Τὸν ὄρο jug χρησιμοποιεῖ σὲ διαφορετικὲς δημοσιεύσεις του μὲ διαφορετικὲς ἔννοιες (οἰνοχόη, λήκυθος)· μᾶλλον πρόκειται γιὰ λήκυθο ἀλλὰ ὄχι σίγουρα. Βλ. Κεφ. I, πίνακα ὁρολογίας.
- 129 Ag N 16:1 (=τάφος III κατὰ Stygenius)
 Ταφή σώματος σέ τάφο. — Νήπιο. — Περί τὸ 1000 (Shear)· ΥποΜ; (Stygenius). — Ἀποθηκευτικὸ [;] ἀγγεῖο (βλ. M 16-17:1). — Shear, *Hesperia* 7, 1938, 325· Stygenius 1967, 31, 35, 37. — Ὁ Shear ἀναφέρει ὅτι δὲν ἔχει κτερίσματα, ἀλλὰ πάνω ἀπὸ τὸν τάφο εἶχε τοποθετηθεῖ ἀγγεῖο ἀποθηκευτικὸ, ὅπως αὐτὸ ποὺ βρέθηκε στὸν τάφο M 16-17:1. Τὸ ἀγγεῖο ἦταν σπασμένο ὅταν τοποθετήθηκε στὸν τάφο, ἀλλὰ σώζεται ἐκτὸς ἀπὸ ἓνα μικρὸ κομμάτι. Δὲν θὰ χρησιμοποιηθεῖ δεδομένου ὅτι δὲν ἔχει χρονολογηθεῖ μὲ βεβαιότητα.
- 130 Ag O 7:16
 Ταφή σώματος σέ τάφο. — ΥποΜ. — Townsend, *Agora XXVII*, 11, σημ. 20 (ἀναφ.).
- 131* Ag T 15:2
 Ταφή σώματος σέ τάφο. — Γυναίκα, περίπου 33 ἐτῶν. — ΥΥποΜ. — Μικρογραφία ἀμφορέα μὲ λαβὲς στὸ χεῖλος, λήκυθος. — Shear, *Hesperia* 42, 1973, 398 (θέση ἀνασκαφῆς σ. 359), πίν. 73 a, b. — Τὸ ἔδαφος τριγύρω ἰσοπεδώθηκε κατὰ τοὺς ρωμαϊκοὺς χρόνους. Ὁ σκελετὸς σέ καλὴ κατάσταση. Τὰ ὀστᾶ ἐξέτασε ὁ Angel (δ. π. σημ. 81).
- 132* Ag T 16:1
 Ταφή σώματος σέ τάφο. — Ἄνδρας. — Μτβ. ΥΥποΜ - ΠρΓ, περὶ τὸ 1100 [;] (Holloway)· ΥΥποΜ Β´ (Stygenius). — Λήκυθος ἀγνωστῆς κατάστασης. — Holloway, *Hesperia* 35, 1966, 82 κέ.⁵· Stygenius 1967, 59, 64, 69, 71. — Ἡ Holloway σημειώνει ὅτι πρόκειται γιὰ ἄνδρα, καὶ, ἂν καὶ δὲν ἀναφέρει ὀστεολογικὴ εξέταση, εἶναι τόσο θετικὴ σὲ αὐτό, ποὺ πρέπει νὰ θεωρήσουμε ὅτι τὰ ὀστᾶ μελετήθηκαν. Ὁ Stygenius περιλαμβάνει τὸν τάφο σὲ πίνακα κτερισμάτων, πράγμα ποὺ σημαίνει ὅτι δὲν ὑπῆρχαν ἄλλα κτερίσματα καὶ σημειώνει καὶ ρητῶς ὅτι δὲν περιεῖχε οὔτε ὄπλα, οὔτε κοσμήματα. Δὲν σημειώνεται τίποτα γιὰ τὴ διατήρηση τοῦ τάφου.

4. Ἡ ταύτιση ἀποδεικνύεται ἀπὸ τὸ γεγονός ὅτι ὁ ἄλλος ἐνταφιασμός τῆς δημοσίευσης τοῦ Shear εἶναι παιδιοῦ καὶ χωρὶς κτερίσματα, καθὼς καὶ ἀπὸ τὴν πλήρη παραπομπή τοῦ Angel στὴ δημοσίευση αὐτή. Ἐπίσης ἀπὸ τὴν σύμπτωση τῶν τομῶν Φ καὶ M 16-17.

5. Ἡ Holloway παρατήρησε ἀπόθεση γεωμετρικῶν ὀστράκων γύρω ἀπὸ τὴ θεμελίωση τοῦ Δ τοίχου τοῦ ΥΡ χώρου, πράγμα ποὺ δείχνει τὴν ὑπαρξὴ γεωμετρικῆς νεκρόπολης στὴν περιοχὴ.

Ἀκρόπολη¹⁰

- 133 Ἐρέχθειον, Δ· Ἀκρόπολη 1
Ταφή σώματος σὲ τάφο. — Παιδί. — ΥποΜ (Styrenius, Whitley, Gauss - Ruppenstein). — Καββαδίας - Kawerau 1907, στ. 31-2, 77-9 (ἀναφ.)· Styrenius 22-3, 31· Whitley 201· Gauss - Ruppenstein 1998, 5, 23.
- 134! Ἐρέχθειον, Β· Ἀκρόπολη 6
Ταφή σώματος σὲ τάφο. — Παιδί. — ΥποΜ (Styrenius, Whitley, Gauss - Ruppenstein). — Μόνωτος σκύφος. — Καββαδίας - Kawerau 1907, στ. 31-2, 77-9 (ἀναφ.)· ΑΔ 4, 1888, 83· Styrenius 22-3, 31· Whitley 201· Gauss - Ruppenstein 1998, 8, 23. — Τὸν μόνωτο σκύφο ἀναφέρουν οἱ Καββαδίας - Kawerau· οἱ Gauss - Ruppenstein ὄχι.
- 135 ΝΑ γωνία βράχου· Ἀκρόπολη 9
Ταφή σώματος σὲ τάφο. — Παιδί. — ΥποΜ (Styrenius, Whitley), ΥποΜ; Gauss - Ruppenstein). — Καββαδίας - Kawerau 1907, στ. 100-2 (ἀναφ.)· ΑΔ 4, 1888, 169-170· Styrenius 22-3, 31· Whitley 201· Gauss - Ruppenstein 1998, 11, 23.
- 136 Μουσεῖο, Ἀκρόπολη 10
Ταφή σώματος σὲ τάφο. — Ἐνήλικος. — ΥποΜ (Styrenius, Whitley, Gauss - Ruppenstein). — Μόνωτος σκύφος ἢ ἀμφορίσκος. — Καββαδίας - Kawerau 1907, στ. 39-40 (ἀναφ.)· ΑΔ 1888, 169-70· ΑΜ 13, 1888, 228· Styrenius 22-3· Whitley 201· Gauss - Ruppenstein 1998, 12, 23. — Σκελετὸς “ἄνδρα”. Οἱ Καββαδίας - Kawerau ἀναφέρουν μόνωτο σκύφο. Οἱ Gauss - Ruppenstein θεωροῦν ὅτι ἔχει γίνεῖ λάθος καὶ τὸ ἀγγεῖο εἶναι ἀμφορίσκος.
- 137 Μουσεῖο Ἀκρόπολη 11, 12
Ταφές σώματος (σὲ τάφο). — 2 παιδιά. — ΥποΜ (Styrenius, Whitley, Gauss - Ruppenstein). — Καββαδίας - Kawerau 1907, στ. 39-40 (ἀναφ.), 95· ΑΔ, 4, 1888, 169-70· Styrenius 22-3, 31· Whitley 201· Gauss - Ruppenstein 1998, 13-4, 23.
- 138 Παρθενών, ΝΑ γωνία· Ἀκρόπολη 14-17
Ταφές σώματος (σὲ τάφο). — Παιδιά. — ΥποΜ (Styrenius, Whitley, Gauss - Ruppenstein). — 1 κύπελλο, 2 χάντρες. — Καββαδίας - Kawerau 1907, στ. 37-8, 121 (ἀναφ.)· Styrenius 22-3· ΑΔ 4, 1888, 83· ΑΜ 1884, 228· Σπ. Ἰακωβίδης, Ἡ μυκηναϊκὴ Ἀκρόπολη τῶν Ἀθηνῶν, Ἀθήνα 1962, 159· Whitley 201· Gauss - Ruppenstein 1998, 15-17, 23. — Τὸ κύπελλο ἀναφέρουν οἱ Καββαδίας - Kawerau, οἱ Gauss - Ruppenstein ἀναφέρουν σκύφο. Δὲν διευκρινίζεται ἡ κατανομή στοὺς τάφους.

Ἀκρόπολη, Δ, κλιτύς

- 139* Ἄμυνεῖον· Heid. Α
Ταφή σώματος σὲ τάφο. — Παιδί. — ΥΥποΜ Β' (Styrenius) = Μτβ ΥποΜ - ΠρΓ (Lemos). — Οἰνοχόη ἑλλιπτής, ἀμφορίσκος, λίκυθος σπασμένη, ἑλλιπτής. — Wide, Opuscula Montelio 207 κέ· Kerameikos I, 132-3· Canciani, CVA Deutschl. 27, Heid. 3, 35· Styrenius 64· Lemos 2002, 230. — Μᾶλλον ἀπλὸς λάκκος, λείψανα ὀστέων. Πρωιμότερος τοῦ τάφου Β.

10. Ἀκολουθεῖ τὴν ἀρίθμηση τῶν Gauss - Ruppenstein 1998, 5-18.

Ἀκρόπολη, Νοτίως (Κουκάκι, Μακρυγιάννη, Φιλοπάπου)

- 140! ὁδὸς Δημητρακοπούλου 110, τάφος I
Ταφή σώματος σὲ τάφο; — ΥποΜ (Ἀλεξανδρῆ): ΜΥποΜ (Νικοπούλου). — Οἰνοχόη (ὄστρακα· ἄγνωστης κατάστασης προσφορᾶς). — Ἀλεξανδρῆ, ΑΔ 25, 1970, Β 1, 56-7· Νικοπούλου, ΑΑΑ 3, 1970, 112. — Κατεστραμμένος.
- 141! ὁδὸς Δράκου (ἄρ. 19) 1977, τάφος 1
Ταφή σώματος σὲ τάφο; — ΥποΜ (Ἀλεξανδρῆ, Whitley). — Τμήμα πόρπης, 2 δαχτυλίδια, θραύσματα 2 δαχτυλιδίων. — Ἀλεξανδρῆ, ΑΔ 32, 1977, Β 18-9· Whitley 201. — Κιβωτιόσχημος (;), χωρὶς καλυπτῆριες πλάκες. Ἡ ἀπουσία τῶν πλακῶν καὶ τὸ μικρὸ βάθος τοῦ τάφου (0, 20), ὅπως σημειώνεται στὴν ἐκθεση, δείχνουν ὅτι μᾶλλον εἶναι διαταραγμένος. Δὲν σημειώνεται τίποτα οὔτε γιὰ σκελετό, οὔτε γιὰ ἴχνη πυρᾶς.
- 142! ὁδὸς Δράκου (ἄρ. 19) 1977, τάφος 6
Ταφή σώματος σὲ τάφο; — ΥποΜ (Ἀλεξανδρῆ, Whitley). — Οἰνοχοῖσκη καὶ σκύφος ἄγνωστης κατάστασης προσφορᾶς, 2 πόρπες (+τμ. 3 ἄλλων), 2 ἐνώτια χρυσά, 4 χάντρες (“ψῆφοι”);). — Ἀλεξανδρῆ, ΑΔ 32, 1977, Β 18-9· Whitley 201. — Κιβωτιόσχημος (;), χωρὶς καλυπτῆριες πλάκες. Ἡ ἀπουσία τῶν πλακῶν καὶ τὸ μικρὸ βάθος τοῦ τάφου (0, 20), ὅπως σημειώνεται στὴν ἐκθεση, δείχνουν ὅτι μᾶλλον εἶναι διαταραγμένος. Δὲν σημειώνεται τίποτα οὔτε γιὰ σκελετό, οὔτε γιὰ ἴχνη πυρᾶς. Ὁ σκύφος μισός, ἴσως ἀπὸ τὴ διατάραξη.
- 143! ὁδὸς Δράκου (ἄρ. 19) 1977, τάφος 7
Ταφή σώματος σὲ τάφο. — [Ἐνήλικος ἢ ἔφηβος]. — ΥποΜ (Ἀλεξανδρῆ, Whitley). — Ἀμφορέας μὲ λαβὲς στὴν κοιλιά καὶ ψευδόστομος ἄγνωστης κατάστασης. — Ἀλεξανδρῆ, ΑΔ 32, 1977, Β 18-9· Whitley 201. — Κιβωτιόσχημος, μὲ καλυπτῆριες πλάκες. Ἐλάχιστα ὀστᾶ.
- 144! ὁδὸς Δράκου (ἄρ. 19) 1977, τάφος 8
Ταφή σώματος σὲ τάφο. — ΥποΜ (Ἀλεξανδρῆ, Whitley): [Π-ΜΥποΜ: πρβ. τοὺς ἀμφορίσκους τῶν τάφων τοῦ Ker. 23, 33]. — Ἀμφορίσκος μὲ λαβὲς στὴν κοιλιά, 2 περόνες, 1 πόρπη, 2 δαχτυλίδια (1 μὲ χρυσὴ σφενδόνη). — Ἀλεξανδρῆ, ΑΔ 32, 1977, Β 18-9· Whitley 201. — Κιβωτιόσχημος, μὲ καλυπτῆριες πλάκες. Ὅστᾶ διαλυμένα (Ἀλεξανδρῆ);). Ἀγνωστη ἢ κατάσταση τοῦ ἀγγείου.
- 145 ὁδὸς Δράκου (ἄρ. 19) 1977, τάφος 9
Ταφή σώματος σὲ τάφο; — ΥποΜ (Ἀλεξανδρῆ, Whitley). — Ἀλεξανδρῆ, ΑΔ 32, 1977, Β 18-9· Whitley 201. — Κιβωτιόσχημος (;), χωρὶς καλυπτῆριες πλάκες. Ἐλάχιστα ὀστᾶ (Ἀλεξανδρῆ);).
- 146! ὁδὸς Δράκου (ἄρ. 19) 1977, τάφος 12
Ταφή σώματος σὲ τάφο; — ΥποΜ (Ἀλεξανδρῆ, Whitley). — Ψευδόστομος ἄγνωστης κατάστασης προσφορᾶς, περόνη ἑλλιπής. — Ἀλεξανδρῆ, ΑΔ 32, 1977, Β 18-9· Whitley 201. — Κιβωτιόσχημος (;), χωρὶς καλυπτῆριες πλάκες. Ἡ ἀπουσία τῶν πλακῶν καὶ τὸ μικρὸ βάθος τοῦ τάφου (0, 20), ὅπως σημειώνεται στὴν ἐκθεση, δείχνουν ὅτι μᾶλλον εἶναι διαταραγμένος. Δὲν σημειώνεται τίποτα οὔτε γιὰ σκελετό, οὔτε γιὰ ἴχνη πυρᾶς.
- 147! ὁδὸς Δράκου (ἄρ. 19) 1977, τάφος 13
Ταφή σώματος σὲ τάφο. — ΥποΜ (Ἀλεξανδρῆ, Whitley): [ΥΥποΜ-ΠΠρΓ: πρβ. τοὺς ἀμφορεῖς Kerameikos I, Taf. 43, 559, 586]. — Οἰνοχόη ἄγνωστης κατάστασης. — Ἀλεξανδρῆ, ΑΔ 32, 1977, Β 18-9· Whitley 201. — Κιβωτιόσχημος (;), χωρὶς

καλυπτήριες πλάκες. Ἡ ἀπουσία τῶν πλακῶν καὶ τὸ μικρὸ βάθος τοῦ τάφου (0, 25), ὅπως σημειώνεται στὴν ἐκθεση, δείχνουν ὅτι μᾶλλον εἶναι διαταραγμένος. Διαλυμένα ὄστᾶ.

148! ὁδὸς Δράκου (ἀρ. 19) 1977, τάφος 18

Ταφή σώματος σὲ τάφο. — ΥποΜ (Ἀλεξανδρῆ). — Λήκυθος ἀγνωστης κατάστασης προσφορᾶς, 7 ὄστρακα ἀγγείων διάτρητα στὸ μέσο, ὀρθογώνιο ὄστρακο μὲ 3 τρύπες. — Ἀλεξανδρῆ, ΑΔ 32, 1977, Β 18-9· Whitley 201. — Κιβωτιόσχημος, μὲ καλυπτήριες πλάκες.

149! ὁδὸς Δράκου (ἀρ. 19) 1977, τάφος 20

Ταφή σώματος σὲ τάφο. — [Ἐνήλικος ἢ ἐφηβος]. — ΥποΜ (Ἀλεξανδρῆ, Whitley). — Ψευδόστομος ἀγνωστης κατάστασης προσφορᾶς, δαχτυλίδια, σφηκωτῆρας ἀργυρὸς, κομματάκια χαλκοῦ. — Ἀλεξανδρῆ, ΑΔ 32, 1977, Β 18-9· Whitley 201. — Κιβωτιόσχημος, μὲ καλυπτήριες πλάκες. Διαλυμένα ὄστᾶ.

150* ὁδὸς Ἐρεχθείου 1955, τάφος Μ

Ταφή σώματος σὲ τάφο. — ΥποΜ (Μηλιάδης, Styrenius, Whitley)· ΥΥποΜ (Μπρούσκαρη). — Λήκυθος, ψευδόστομος, ὄστρακο μεγάλου ἀγγείου. — Μηλιάδης, ΠΑΕ 1955, 43· Styrenius 23, 31 (ἀναφ.)· Brouskaří, ABSA 75, 1980, 28· Whitley 206. — Τὰ ἀγγεῖα ἀκέραια. Παραπέμπει στὶς παρατηρήσεις τοῦ Styrenius γιὰ τὰ σφαιρικά ἀγγεῖα (Styrenius 26-7).

151 ὁδὸς Ἐρεχθείου 1966

ΥποΜ. — Ἀνδρειωμένου, ΑΔ 21, Β, 1966, 71. — Ἀναφορά.

152! ὁδὸς Ἐρεχθείου 1968, τάφος Ι

Ταφή σώματος σὲ τάφο. — [Ἐνήλικος]. — ΥποΜ· [ΥΥποΜ: πρβ. λήκυθο Styrenius, Fig. 52]. — Πρόχους καὶ λήκυθος ἀγνωστης κατάστασης. — Ἀλεξανδρῆ, ΑΔ 23, Β, 1968, 55-7. — Κιβωτιόσχημος. Διαστ. 2, 00· 0, 30. Σημειώνεται τὸ ὕψος τῶν ἀγγείων, πρᾶγμα ποὺ σημαίνει ὅτι πρέπει νὰ εἶναι πλήρη (ἄλλωστε γιὰ ἄλλα ἀγγεῖα τῆς ἀνασκαφῆς δηλώνεται στὴν ἐκθεση ὅτι εἶναι ἐλλιπῆ), ἀλλὰ δὲν μποροῦμε νὰ εἶμαστε σίγουροι καὶ ὅτι δὲν εἶναι σπασμένα.

153! ὁδὸς Ἐρεχθείου 1968, τάφος ΙΙΙ

Ταφή σώματος σὲ τάφο. — [Ἐνήλικος]. — ΥποΜ· [ΥΥποΜ: πρβ. λήκυθο Styrenius, Fig. 52]. — Λήκυθος ἀγνωστης κατάστασης. — Ἀλεξανδρῆ, ΑΔ 23, Β, 1968, 55-7. — Κιβωτιόσχημος. “Διαλυμένα ὄστᾶ”. Διαστ. 2, 20· 0, 50. Γιὰ τὴν κατάσταση τοῦ ἀγγείου βλ. τ. Ι.

154! ὁδὸς Ἐρεχθείου 1968, τάφος V

Ταφή σώματος σὲ τάφο. — ΥποΜ· [ΥΥποΜ: πρβ. λήκυθο Styrenius, Fig. 52]. — Ψευδόστομος ἀγνωστης κατάστασης, 2 περόνες, δαχτυλίδι. — Ἀλεξανδρῆ, ΑΔ 23, Β, 1968, 55-7. — Κιβωτιόσχημος. “Διαλυμένα ὄστᾶ”. Διαστ. 1, 20· 0, 40, σχ. 17: κομμένους ἀπὸ τὸ τάφο ΙV. Γιὰ τὴν κατάσταση τοῦ ἀγγείου βλ. τ. Ι.

155* ὁδὸς Ἐρεχθείου 1968, τάφος VII

Ταφή σώματος σὲ τάφο. — ΥποΜ· [ΥΥποΜ: πρβ. λήκυθο Styrenius, Fig. 52]. — Πτηνόσχημος ἀσκὸς καὶ ὕδρῖα ἀγνωστης κατάστασης προσφορᾶς, 2 περόνες, 9 δαχτυλίδια, 2 σφηκωτῆρες χρυσοί. — Ἀλεξανδρῆ, ΑΔ 23, Β, 1968, 55-7. — Λακκοειδῆς. Στὸ σχέδιο τὸ ἄκρο τῶν ποδιῶν φαίνεται κάτω ἀπὸ τὸ θεμέλιο. Ὁ πτηνόσχημος ἀσκὸς μᾶλλον ὕστερος ἢν κρῖνει κανεῖς ἀπὸ τὸ πλέγμα, τὸ ὁποῖο δὲν ἀναφέρει μὲ τὰ πρῶιμα

- μοτίβα (Desborough, DA pl. 4, c, σ. 41). Για την κατάσταση των άγγειων βλ. τ. I (ή ύδρια βρέθηκε έλλιπής, αλλά ίσως από τὸ θεμέλιο).
- 156! ὁδὸς Ἐρεχθείου 1968, τάφος VIII
Ταφή τέφρας, χωρὶς τεφροδόχο; — ΥποΜ. [ΜΥποΜ;]. — Λήκυθος, ψευδόστομος, ύδρια (ὄλα άγνωστης κατάστασης προσφορᾶς). — Ἀλεξανδρῆ, ΑΔ 23, Β, 1968, 55-7. — Λάκκος. Οἱ ὑπόλοιποι τοῦ νεκροταφείου κιβωτιόσχημοι. Δέν ἀναφέρεται σκελετός, πράγμα ποὺ συνήθως ἡ ἀνασκαφῆς κάνει γιὰ τίς ταφῆς σώματος. Ὁ τάφος σχεδὸν τετράγωνος, στὸ σχέδιο δηλώνεται ὅπως οἱ γειτονικῆς πυρές. Ἡ λήκυθος ἀνάλογη τοῦ τάφου 66 τοῦ Κεραμικοῦ = ΜΥποΜ (Styrenius). Για τὴν κατάσταση των άγγειων βλ. τ. I (ἡ ύδρια βρέθηκε έλλιπής, ἀλλὰ δέν σημειώνεται τίποτα γιὰ τὴ διατήρηση τοῦ τάφου).
- 157* ὁδὸς Ἐρεχθείου 1973
Ταφή σώματος σὲ τάφο. — [Ἐνήλικος]. — ΥΥποΜ. — Ἀμφορίσκος, ψευδόστομος, φλάσκη, 2 πόρπες (καὶ θραύσματα ἄλλης ἢ ἄλλων, 2 δαχτυλίδια. — Ἀλεξανδρῆ, ΑΔ 29, 1973-4, Β 131. — Κιβωτιόσχημος, Διαλυμένα ὄστα. Τὰ μεταλλικὰ ἀντικείμενα μέσα στὸν ἀμφορίσκο. Ἐξω ἀπὸ τὸν τάφο βρέθηκε ὑπομυκηναϊκὴ λήκυθος καὶ 2 άγγεῖα 4ου αἰ. Ἄγνωστο ἂν ἔχουν σχέση μὲ τὸν τάφο. Διαστ. 1, 95· 0, 40; μάλλον ἀσφαλῆς.
- 158 ὁδὸς Λεμπέση - Πωρίνου [1,2]
2 ταφῆς σώματος σὲ τάφο. — ΥποΜ (Ἀλεξανδρῆ, Whitley) [ΥΥποΜ Β': πρβ. Styrenius, Fig. 18, 19]. — 3 λήκυθοι. — Ἀλεξανδρῆ, ΑΔ 25, 1970, Β 70-1· Whitley 201. — Ἀσύλητος. Ἀνασκάφηκε μερικῶς. Λάκκος μὲ καλυπτῆριες πλάκες.
- 159! ὁδὸς Μακρυγιάννη - Πωρίνου, τάφος XII
Ταφή σώματος σὲ τάφο; — Παιδί. — ΠΥποΜ (Ἀλεξανδρῆ). — Κύπελλο. — Ἀλεξανδρῆ, ΑΔ 23, Β, 1968, 73, πίν. 92 β. — Ἀνέπαφος. Διαστ. 1, 15· 0, 50· β. 0, 78. Διαλυμένα ὄστα.
- 160 ὁδὸς Ρέντη Θ. 8, τάφος I
Ταφή σώματος σὲ τάφο; — ΥποΜ. — Καράγιωργα - Σταθακοπούλου, ΑΔ 34, 1979, 16. — Διαταραγμένος, συλημένος.
- 161! ὁδὸς Ρέντη Θ., τάφος II
Ταφή σώματος σὲ τάφο. — [Ἐνήλικος]. — ΥποΜ. — Λήκυθος, 2 ψευδόστομοι (ὄλα άγνωστης κατάστασης). — Καράγιωργα - Σταθακοπούλου, ΑΔ 34, 1979, 16.
- 162 ὁδὸς Ρέντη Θ. 8, τάφος III
Ταφή σώματος σὲ τάφο. — ΥποΜ. — Καράγιωργα - Σταθακοπούλου, ΑΔ 34, 1979, 16. — Κατεστραμμένος, συλημένος.
- 163* ὁδὸς Ρέντη Θ. 8, τάφος IV
Ταφή σώματος σὲ τάφο. — ΥποΜ. — Ἀμφορίσκος μὲ λαβῆς στὴν κοιλιά άγνωστης κατάστασης. — Καράγιωργα - Σταθακοπούλου, ΑΔ 34, 1979, 16. — Ἄγνωστη ἢ κατάσταση τοῦ άγγείου.
- 164* ὁδὸς Ρέντη Θ. 8, τάφος V
Ταφή σώματος σὲ τάφο. — [Παιδί]. — ΥποΜ. — Ψευδόστομος, 2 δαχτυλίδια, χάντρα (ἀπὸ στεατίτη, "ψηφός" = "κομβίο"); πάνω ἀπὸ τίς καλυπτῆριες πλάκες: ἀμφορίσκος μὲ λαβῆς στὴν κοιλιά σπασμένος (;). — Καράγιωργα - Σταθακοπούλου, ΑΔ 34, 1979, 17. — Μάλλον οἱ πλάκες τοῦ τάφου σπρώχτηκαν πρὸς τὰ μέσα. Ὁ ἀμφορίσκος βρέθηκε "ἐπάνω καὶ ἀνάμεσα στὶς καλυπτῆριες πλάκες τῆς ΒΔ γωνίας τοῦ τάφου".

- 165 ὁδός Ρέντη Θ. 8, τάφος VI
Ταφή σώματος σέ τάφο. — [Παιδί ἢ ἔφηβος]. — ΥποΜ. — Καράγιωργα - Σταθακοπούλου, ΑΔ 34, 1979, 17. — Κατεστραμμένος
- 166 ὁδός Ρέντη Θ. 8, τάφος VII
Ταφή σώματος σέ τάφο. — ΥποΜ. — Καράγιωργα - Σταθακοπούλου, ΑΔ 34, 1979, 17. — Κατεστραμμένος.
- 167* ὁδός Ρέντη Θ., τάφος VIII
Ταφή σώματος σέ τάφο. — ΥποΜ. — 2 περόνες, 2 πόρπες, 7 δαχτυλίδια (1 ἄργυρό). — Καράγιωργα - Σταθακοπούλου, ΑΔ 34, 1979, 17. — Σέ πολύ καλή κατάσταση. Τά κτερίσματα στή λειτουργική τους θέση.

Κεραμεικός

- 168! Noack 2
Ταφή σώματος σέ τάφο. — Γεωμ. (Noack)· ΥποΜ (Kraiker, Whitley). — Ὑστρακο ὑψίλαιμου πρόχου, "ἄγγελο", 1 πόρπη, 2 σφηκωτῆρες. — Noack, AM 32, 1907, 557· Kerameikos I, 131· Styrenius 23, 31 (ἀναφ.)· Whitley 201. — Κιβωτιόσχημος. Λίγα δστᾶ, μόνο στό ἄκρο τοῦ κεφαλιοῦ. Στό ἄκρο τῶν ποδιῶν λίγα δστρακα. Ὁ Kraiker σημειώνει ὅτι ἀπό τήν κατάσταση τῶν δστῶν φαίνεται ὅτι εἶναι διαταραγμένος ἀπό τήν ἀρχαιότητα. Στόν τάφο καί γεωμετρικά δστρακα. Δέν εἶδε τά εὐρήματα.
- 169! S 1
Ταφή σώματος σέ τάφο. — ΥΥποΜ Α' (Styrenius)· Zeitstufe 2b (Krause). — Κύπελλο, λήκηθος ἄγνωστης κατάστασης προσφορᾶς. — Kerameikos I, 11-2· Styrenius 30· Krause, Beil 1· Whitley 201. — Θραύσματα τῶν ἀγγείων καί λίγα δστᾶ στήν κοίτη τοῦ Ἡριδανοῦ. Μᾶλλον ἀπό τή νότια ὄχθη.
- 170* S 2
Ταφή σώματος σέ τάφο. — Ἄνδρας, 30-40. — ΠΥποΜ (Styrenius)· Zeitstufe 1 (Krause). — Ἄμφορίσκος, ψευδόστομος, 2 περόνες, 4 πόρπες. — Kerameikos I, 12, 229· Styrenius 29· Krause, Beil 1· Whitley 201. — Τά ἀγγεῖα ἀκέραια, ἐκτός ἀπό ἐλάχιστο θραῦσμα τοῦ ἀμφορίσκου (οὐσιαστικά ἀκέραιος).
- 171 S 3
Ταφή σώματος σέ τάφο. — Γυναίκα., περίπου 60 ἐτῶν· [ἐνήλικος]. — Zeitstufe 1 (Krause). — Kerameikos I, 12, 229· Styrenius 30· Krause, Beil. 1.
- 172 S 5
Ταφή σώματος σέ τάφο. — Zeitstufe 1 (Krause). — Kerameikos I, 13· Styrenius 30· Krause, Beil. 1· Whitley 201. — Διαταραγμένος ἀπό τήν ἀρχαιότητα.
- 173 S 6
Ταφή σώματος σέ τάφο. — Zeitstufe 1 (Krause). — Kerameikos I, 13· Styrenius 30· Krause, Beil. 1. — Κάτω ἀπό τήν ἐπιφάνεια τοῦ νεροῦ, δέν ἀνασκάφηκε. "Steinschüttung".
- 174 S 7
Ταφή σώματος σέ τάφο. — Γυναίκα (Angel)· Ἐφηβος; (Kraiker). — ΥποΜ· Zeitstufe 1 (Krause). — Kerameikos I, 13· Styrenius 30· Krause, Beil. 1· Angel, Hesperia 14, 303, ἀρ. 70· Whitley 201.

- 175 S 8
Ταφή σώματος σέ τάφο. — [Ἐφηβος ἢ ἐνήλικος βάσει τοῦ μήκους τοῦ τάφου]. — ΥποΜ· Zeitstufe 1 (Krause). — Kerameikos I, 13· Styrenius 30· Krause, Beil. 1· Whitley 201.
- 176 S 9
Ταφή σώματος σέ τάφο. — ΥποΜ· Zeitstufe 1 (Krause). — Kerameikos I, 13· Styrenius 30· Krause, Beil. 1· Whitley 201. — Κάτω ἀπὸ τὴν ἐπιφάνεια τοῦ νεροῦ, δὲν ἀνασκάφηκε. "Steinschüttung".
- 177! S 10
Ταφή σώματος σέ τάφο. — ΠΥποΜ (Styrenius)· Zeitstufe 1 (Krause). — 2 ἀμφορίσκοι, κύπελλο, "χύτρα" ἑλλιπής. — Kerameikos I, 13· Styrenius 29· Krause, Beil. 1· Whitley 201· Ruppenstein 1999, 19 κέ. — Τὸ νότιο τμήμα τοῦ τάφου κάτω ἀπὸ τὸ θεμέλιο. Ἀνασκάφηκαν μόνο 40 ἐκ. μήκους.
- 178 S 11
Ταφή σώματος σέ τάφο. — ΥποΜ· Zeitstufe 1 (Krause). — Kerameikos I, 13· Styrenius 30· Krause, Beil. 1· Whitley 201. — Κόπηκε ἀπὸ τὸ θεμέλιο. Σώζονται 40 ἐκ. μήκους.
- 179 S 12
Ταφή σώματος σέ τάφο. — [Ἐφηβος ἢ ἐνήλικος]. — ΥποΜ· Zeitstufe 1 (Krause). — Kerameikos I, 14· Styrenius 30· Krause, Beil. 1· Whitley 201. — Στὸ νότιο ἄκρο κόπηκε ἀπὸ τὸ θεμέλιο.
- 180! S 13
Ταφή σώματος σέ τάφο. — ΠΥποΜ (Styrenius)· Zeitstufe 1 (Krause). — Ψευδόστομος ἀγνωστης κατάστασης προσφορᾶς. — Kerameikos I, 14· Styrenius 29· Krause, Beil. 1· Whitley 201. — Δὲν σημειώνεται κάτι γιὰ τὴν κατάσταση διατήρησης τοῦ τάφου, πὺ νὰ δικαιολογεῖ τὴν κατάσταση τοῦ ἀγγείου (σπασμένο μεγάλο τμήμα τοῦ κορμοῦ, ἑλλιπές κατὰ τὴν προχὴ), στὸ σχέδιο τῆς ἀνασκαφῆς δμως ἢ μία μακρὰ πλευρὰ δηλώνεται κάτω ἀπὸ τὸ θεμέλιο· τὸ ἀγγεῖο βρέθηκε στὸ ἄκρο τοῦ κεφαλιοῦ.
- 181 S 14
Ταφή σώματος σέ τάφο. — [Ἐνήλικος]. — ΥποΜ· Zeitstufe 1 (Krause). — Kerameikos I, 14· Styrenius 30· Krause, Beil. 1· Whitley 201.
- 182* S 15
Ταφή σώματος σέ τάφο. — Γυναίκα, 60 ἐτῶν τοῦλάχιστον. — ΠΥποΜ (Styrenius)· Zeitstufe 1 (Krause). — Ἀμφορίσκος χτυπημένος, ψευδόστομος σπασμένος, 2 περόνες, δαχτυλίδι. — Kerameikos I, 14, 230· Angel, Hesperia 14, 1945, 302, ἀρ. 59· Styrenius 29· Krause, Beil. 1· Whitley 201. — Ὁ Kraiker σημειώνει ὅτι πρόκειται γιὰ κορίτσι, ἀλλὰ ἡ ἀποψη τοῦ Breitinger εἶναι πιὸ πειστικὴ, γιατί ὁ Angel σημειώνει ὅτι εἶχαν χαθεῖ ἐν ζωῇ 16 δόντια. Δὲν σημειώνεται τίποτα γιὰ τὴν κατάσταση διατήρησης τοῦ τάφου, πὺ νὰ δικαιολογεῖ τίς φθορές. Ἀπεναντίας σημειώνεται ὅτι ἦταν κατασκευασμένος ἐπιμελῶς.
- 183* S 16
Ταφή σώματος σέ τάφο. — [Ἐνήλικος]. — ΠΥποΜ (Styrenius)· Zeitstufe 1 (Krause). — Ψευδόστομος, 2 περόνες, δαχτυλίδι. — Kerameikos I, 14· Styrenius 29· Krause, Beil. 1· Whitley 201. — Ὁ Kraiker σημειώνει ὅτι πρόκειται γιὰ γυναικεῖο σκελετό. Ὁ Breitinger δὲν τὸν ἔχει ἐξετάσει.

- 184 S 18
Ταφή σώματος σέ τάφο. — [Ἐνήλικος ἢ ἔφηβος]. — ΥποΜ· Zeitstufe 1 (Krause). — Kerameikos I, 15· Styrenius 30· Krause, Beil. 1· Whitley 201. — Ὁ Kraiker σημειώνει ὅτι εἶναι ἔφηβος, μᾶλλον κρίνοντας ἀπὸ τὸ ὕψος (1, 40).
- 185! S 20
Ταφή σώματος σέ τάφο. — ΠΥποΜ (Styrenius)· Zeitstufe 1 (Krause). — Ψευδόστομος ἀγνωστής κατάστασης προσφορᾶς, περόνη, πόρπη, 2 δαχτυλίδια. — Kerameikos I, 16-7· Styrenius 29· Krause, Beil. 1· Whitley 201. — Σέ κατάσταση ἀνάλογη μὲ τοῦ τάφου 19. Διαταραγμένος. Οἱ πλευρικές πλάκες διατηροῦνται μόνο στὸ Δ τμήμα, ἀλλὰ ὄχι στὴν ἀρχική τους θέση, λείπει μία στὸ μέσο. Ὁ Kraiker σημειώνει ὅτι εἶναι γυναικεῖος σκελετός. Τὰ ἄγγελο βρέθηκε σπασμένο ἀλλὰ πιθανὸν ἀπὸ τὴ διατάραξη.
- 186 S 21
Ταφή σώματος σέ τάφο. — ΥποΜ· Zeitstufe 1 (Krause). — Kerameikos I, 17· Styrenius 30· Krause, Beil. 1· Whitley 201. — Διαταραγμένος.
- 187 S 22
Ταφή σώματος σέ τάφο. — ΥποΜ· Zeitstufe 1 (Krause). — Kerameikos I, 17· Styrenius 30· Krause, Beil. 1· Whitley 201. — Διαταραγμένος.
- 188* S 23
Ταφή σώματος σέ τάφο. — [Ἐνήλικος]. — ΠΥποΜ (Styrenius)· Zeitstufe 1 (Krause). — Ἀμφορίσκος σπασμένος, ἐλλιπής. — Kerameikos I, 17· Styrenius 29· Krause, Beil. 1· Whitley 201. — Οἱ μικρὲς πλευρὲς τοῦ τάφου κτισμένες μὲ μικρὲς πέτρες. Τὰ σπασίματα δὲν δικαιολογοῦνται ἀπὸ τὴν κατάσταση τοῦ τάφου, ὁ ὁποῖος ἦταν ἐπιμελῶς φτιαγμένος.
- 189* S 24
Ταφή σώματος σέ τάφο. — ἄνδρας. 30-40. — ΠΥποΜ (Styrenius)· Zeitstufe 1 (Krause). — Ἀμφορίσκος, ψευδόστομος, περόνη, 2 πόρπες, 4-5 δαχτυλίδια. — Kerameikos I, 17, 230· Styrenius 29· Krause, Beil. 1· Whitley 201.
- 190 S 25
Ταφή σώματος σέ τάφο. — ΥποΜ· Zeitstufe 1 (Krause). — Kerameikos I, 18· Styrenius 30· Krause, Beil. 1· Whitley 201. — Διαταραγμένος.
- 191 S 26
Ταφή σώματος σέ τάφο. — ΥποΜ· Zeitstufe 1 (Krause). — Kerameikos I, 18· Styrenius 30· Krause, Beil. 1· Whitley 201. — Διαταραγμένος.
- 192 S 28
Ταφή σώματος σέ τάφο. — ἄνδρας. — ΥποΜ· Zeitstufe 1 (Krause). — Kerameikos I, 19· Styrenius 30· Krause, Beil. 1· Angel, Hesperia 14, 303, αρ. 71· Whitley 201. — Διαταραγμένος.
- 193 S 29
Ταφή σώματος σέ τάφο. — [Παιδί]. — ΥποΜ· Zeitstufe 2a (Krause). — Kerameikos I, 19· Styrenius 30· Krause, Beil. 1· Whitley 201. — Διαταραγμένος.
- 194 S 30
Ταφή σώματος σέ τάφο. — Παιδί. — ΥποΜ· Zeitstufe 2a (Krause). — Kerameikos I, 19, 237-8 (κρανίο Ε)· Styrenius 30· Krause, Beil. 1· Whitley 201. — Διαταραγμένος.

- 195 § 31
Ταφή σώματος σὲ τάφο. — ΥποΜ· Zeitstufe 2a (Krause). — Kerameikos I, 19· Styrenius 30· Krause, Beil. 1· Whitley 201. — Διαταραγμένος.
- 196 § 32
Ταφή σώματος σὲ τάφο. — ΥποΜ· Zeitstufe 2a (Krause). — Kerameikos I, 19· Styrenius 30· Krause, Beil. 1· Whitley 201. — Διαταραγμένος.
- 197! § 33
Ταφή σώματος σὲ τάφο. — [Ἐνήλικος]. — ΠΥποΜ (Styrenius)· Zeitstufe 2a (Krause) [=ΜΥποΜ]. — Ἄμφορέας μὲ λαβὲς στὴν κοιλιά καὶ πῶμα, ἀμφορίσκος, ψευδόστομος, πόρπη, δαχτυλίδι. — Brückner, AM 51, 1926, 137, Beil. 6, 1· Kerameikos I, 19-20· Styrenius 29· Krause, Beil. 1· Whitley 201. — Φτάνει ἔως κάτω ἀπὸ τὸ θεμέλιο. Τὸ κρανίον καὶ τὰ ὀστέα τῶν ποδιῶν δὲν βρέθηκαν στὴν ἀρχικὴ τοῦς θέση. Τὸ σπάσιμον τοῦ ψευδόστομου φαίνεται σύγχρονον. Μᾶλλον ἔχει διαταραχθεῖ κατὰ τὴν κατασκευὴν τοῦ Πομπείου.
- 198 § 34
Ταφή σώματος σὲ τάφο. — Γυναίκα. 30-40. — ΥποΜ· Zeitstufe 2a (Krause). — Kerameikos I, 20, 231· Styrenius 30· Krause, Beil. 1· Whitley 201. — Διαταραγμένος.
- 199! § 35
Ταφή σώματος σὲ τάφο. — ἄνδρας; [Ἐνήλικος]. — ΠΥποΜ (Styrenius)· Zeitstufe 1 (Krause). — Σκύφος ἀγνωστῆς κατάστασης προσφορᾶς, 2 δαχτυλίδια. — Kerameikos I, 20, 232· Styrenius 29· Krause, Beil. 1· Whitley 201. — Τὸ ΝΔ ἄκρον κομμένο ἀπὸ τὸ θεμέλιον (σωζ. μ. 1, 60 μ.). Τὸ ἀγγεῖον βρέθηκε σπασμένο ἑλλιπές, ἀλλὰ πιθανόν ἀπὸ τὴν διατάραξιν.
- 200! § 36
Ταφή σώματος σὲ τάφο. — ΠΥποΜ (Styrenius)· Zeitstufe 1 (Krause). — Ψευδόστομος ἀγνωστῆς κατάστασης προσφορᾶς, 3 δαχτυλίδια, κομμάτι σιδ. (φυλακτό;). — Kerameikos I, 20-1· Styrenius 29· Krause, Beil. 1· Whitley 201. — Τὸ ΒΑ ἄκρον κομμένο ἀπὸ τὸ θεμέλιον (σωζ. μ. 1, 62 μ., πλήρης 0, 38). Ὁ ψευδόστομος σπασμένος, μετακινημένος, πιθανόν ἀπὸ τὴν διατάραξιν.
- 201 § 37
Ταφή σώματος σὲ τάφο. — ΥποΜ· Zeitstufe 1 (Krause). — Kerameikos I, 21· Styrenius 30· Krause, Beil. 1· Whitley 201. — Διαταραγμένος.
- 202! § 38
Ταφή σώματος σὲ τάφο. — ΥποΜ· Zeitstufe 1 (Krause). — Δαχτυλίδι. — Kerameikos I, 21· Styrenius 30· Krause, Beil. 1· Whitley 201. — Διαταραγμένος.
- 203! § 39
Ταφή σώματος σὲ τάφο. — ΥποΜ· Zeitstufe 1 (Krause). — Δαχτυλίδι. — Kerameikos I, 21· Styrenius 30· Krause, Beil. 1· Whitley 201. — Διαταραγμένος.
- 204 § 40
Ταφή σώματος σὲ τάφο. — ΥποΜ· Zeitstufe 1 (Krause). — Kerameikos I, 21· Styrenius 30· Krause, Beil. 1· Whitley 201. — Διαταραγμένος.

- 205! § 41
 Ταφή σώματος σέ τάφο. — [Ἐνήλικος]. — ΥποΜ· Zeitstufe 1 (Krause). — Περόνη, τμήμα πόρπης. — Kerameikos I, 21· Styrenius 30· Krause, Beil. 1· Whitley 201. — Δέν σώζεται τὸ κρανίον καὶ τὰ ἄκρα πόδια. Διαταραγμένος. Ὁ Kraiker θεωρεῖ ὅτι πρόκειται γιὰ κορίτσι. "Steinschütung".
- 206* § 43
 Ταφή σώματος σέ τάφο. — ἄνδρας. ± 50. — ΠΥποΜ (Styrenius)· Zeitstufe 2a (Krause) [Π-ΜΥποΜ]. — Ψευδόστομος, πόρπη, 4 δαχτυλίδια. — Kerameikos I, 23, 237-8 (ἓνα ἀπὸ τὰ κρανία A-D)· Styrenius 29· Krause, Beil. 1· Whitley 201. — Τὰ ὀστᾶ ἐξέτασε καὶ ὁ Κούμαρης.
- 207! § 44
 Ταφή σώματος σέ τάφο. — Παιδί. 7. — ΥποΜ· Zeitstufe 2a (Krause). — Πόρπη, 2 δαχτυλίδια. — Kerameikos I, 23, 232· Styrenius 31· Krause, Beil. 1· Whitley 201. — Τὸ κρανίον καὶ οἱ κνήμες διαταραγμένα.
- 208! § 45
 Ταφή σώματος σέ τάφο. — ἄνδρας 40-50 (ἓνα ἀπὸ τὰ κρανία A-D). — ΜΥποΜ (Styrenius)· Zeitstufe 2a (Krause). — Σκύφος, ψευδόστομος. — Kerameikos I, 24, 239 (κρανίον E)· Styrenius 29· Krause, Beil. 1· Whitley 201. — Τὰ ὀστᾶ ἐξέτασε καὶ ὁ Κούμαρης καὶ κατέληξε ἀπὸ τὰ δόντια ὅτι πρόκειται γιὰ ἄτομο νεαρῆς ἡλικίας. Τὸ μισὸ τοῦ τάφου βρίσκεται κάτω ἀπὸ θεμέλιο, ἀνασκάφηκε ὅλος, ἀλλὰ τὸ σημεῖο ὅπου βρέθηκε ὁ ψευδόστομος (μεταξὺ τῶν μηρῶν), εἶναι κατεστραμμένο. Ὁ σκύφος βρέθηκε δίπλα στὸ κρανίον. Οἱ φθορὲς μᾶλλον ὀφείλονται στὶς συνθήκες διατήρησης καὶ ἀνασκαφῆς.
- 209! § 46
 Ταφή σώματος σέ τάφο. — Γυναίκα. — ΜΥποΜ (Styrenius)· Zeitstufe 2a (Krause). — 2 ἀμφορίσκοι, σκύφος, 2 περόνες, 2 πόρπες, 5 δαχτυλίδια, σφηκωτήρας. — Kerameikos I, 24-5, 232, πίν. 2· Styrenius 29· Krause, Beil. 1· Whitley 201· Ruppenstein 1999, 19 κέ. — Διαταραγμένες οἱ καλυπτῆριες πλάκες, ἐπιχωμάτωση μὲ ὕστερα ὀστρακα. Τὰ κοσμήματα στὴ λειτουργικὴ τους θέση. Ἀπὸ τὴ φωτογραφία τοῦ τάφου προκύπτει ὅτι ὁ σκελετὸς βρέθηκε ἄθικτος. Τὰ ἀγγεῖα δέν διακρίνονται, οἱ φθορὲς τῶν ἀμφορίσκων μᾶλλον ὀφείλονται στὴ διατάραξη (σπασμένοι, ὁ 1 ἑλλιπής).
- 210! § 47
 Ταφή σώματος σέ τάφο. — Γυναίκα, 20-30 ἐτῶν. — ΜΥποΜ (Styrenius)· Zeitstufe 2a (Krause). — Ἀμφορίσκος, λήκυθος ἀγνωστῆς κατάστασης προσφορᾶς, 2 περόνες, πόρπη, δαχτυλίδι, περίσπυρο (;) ἀπὸ ἐλεφαντόδοντο. — Kerameikos I, 25-6, 232· Styrenius 29· Krause, Beil. 1· Whitley 201. — Τὸ τοίχωμα τῆς μιᾶς μακρᾶς πλευρᾶς ἔχει σπρωχθεῖ βαθιὰ στὸν τάφο στὸ ΒΔ ἄκρο. Τὰ ὀστᾶ πολὺ διαταραγμένα, πρᾶγμα ποῦ δέν ἐξηγεῖται βάσει τῆς μερικῆς διαταραχῆς τῶν πλευρικῶν πλακῶν. Δέν σημειώνεται κάτι γιὰ τὶς καλυπτῆριες πλάκες. Ἡ λήκυθος εἶναι ἑλλιπής στὸν κορμὸ, ἂν καὶ μᾶλλον βρισκόταν στὸ ἄλλο ἄκρο ἀπὸ τὴ μερικὴ διατάραξη. Τὰ ὀστᾶ καὶ ἡ ἑλλειψη τῆς ληκύθου ὑποδεικνύουν ἐκτεταμένη διατάραξη.
- 211* § 48
 Ταφή σώματος σέ τάφο. — Γυναίκα. 25-30. — ΜΥποΜ (Styrenius)· Zeitstufe 2a (Krause). — Λήκυθος. — Kerameikos I, 26, 233· Styrenius 29· Krause, Beil. 1· Whitley 201.

- 212! § 49
 Ταφή σώματος σέ τάφο. — Άνδρας, περίπου 50 ετών. — ΥΥποΜ Α' (Styrenius)· Zeitstufe 2a (Krause)· [Μ-ΥΥποΜ Α']. — Άμφορίσκος και λήκυθος άγνωστης κατάστασης προσφοράς. — Kerameikos I, 26, 237-8 (ένα από τὰ κρανία Α-Δ)· Styrenius 30· Krause, Beil. 1· Whitley 201. — Πολύ διαταραγμένος, δέν σώζονται ή μία μακρά και ή μία στενή πλευρά. Ό άμφορίσκος βρέθηκε έλλειπής, ή λήκυθος σπασμένη, αλλά ίσως από τή διατάραξη.
- 213 § 50
 Ταφή σώματος σέ τάφο. — Άνδρας; — ΥποΜ· Zeitstufe 2a (Krause). — Kerameikos I, 27· Styrenius 31· Krause, Beil. 1· Whitley 201. — Κατά πολύ κάτω από θεμέλιο.
- 214! § 52
 Ταφή σώματος σέ τάφο. — ΜΥποΜ (Styrenius)· Zeitstufe 2a (Krause). — Άμφορίσκος και ψευδόστομος άγνωστης κατάστασης προσφοράς, περόνη, 3 πόρπες, 9 δαχτυλίδια. — Kerameikos I, 27-8· Styrenius 29· Krause, Beil. 1· Whitley 201. — Διαταραγμένος. Ό Kraiker θεωρεί ότι πρόκειται για γυναίκα. Τά άγγεία έλλειπή, αλλά ίσως από τή διατάραξη.
- 215! § 53
 Ταφή σώματος σέ τάφο. — ΜΥποΜ (Styrenius)· Zeitstufe 2a (Krause). — Ψευδόστομος άγνωστης κατάστασης προσφοράς, περόνη. — Kerameikos I, 28-9· Styrenius 29· Krause, Beil. 1· Whitley 201. — Ό Kraiker σημειώνει ότι πρόκειται για γυναίκα. Διαταραγμένος. Τό άγγείο έλλειπές, αλλά ίσως από τή διατάραξη.
- 216 § 54
 Ταφή σώματος σέ τάφο. — ΥποΜ· Zeitstufe 2a (Krause). — Kerameikos I, 29· Styrenius 31· Krause, Beil. 1· Whitley 201. — Διαταραγμένος.
- 217 § 55
 Ταφή σώματος σέ τάφο. — Άνδρας. — ΥποΜ· Zeitstufe 2a (Krause). — Kerameikos I, 29, 234· Styrenius 31· Krause, Beil. 1· Whitley 201. — Διαταραγμένος.
- 218! § 56
 Ταφή τέφρας με τεφροδόχο. — ΥΥποΜ Α' (Styrenius)· Zeitstufe 2a (Krause)· [Μ-ΥΥποΜ Α']. — Τεφροδόχος άμφορέας με λαβές στον λαιμό, σπασμένος, έλλειπής. — Kerameikos I, 29· Styrenius 30· Krause, Beil. 1· Whitley 201. — Κομμένη ή ΝΔ πλευρά του όρύγματος (διάμ. 28-34 εκ.). Πλάκα πάμα όπης, από πάνω στρώμα πετρών. Ό άμφορέας περιείχε καμμένα όστα. Βυθισμένος ό λαιμός, τό σπάσιμο ίσως από τήν πίεση, αλλά από τό γεγονός ότι πρόκειται για τεφροδόχο άγγείο και οι έλλείψεις του μπορούν να δικαιολογηθούν μόνο από μία διατάραξη, πρέπει να διαταράχθηκε από τόν γειτονικό γεωμετρικό τάφο 71 (Πρβ. σχέδια Kerameikos I, Beil. I· Kerameikos V, Beil. I).
- 219* § 57
 Ταφή σώματος σέ τάφο. — Άνδρας. — ΥΥποΜ Α' (Styr.)· Zeitstufe 2a (Krause)· [Μ-ΥΥποΜ Α']. — Οίνοχόη σπασμένη, έλλειπής. — Kerameikos I, 29-30· Styrenius 30· Krause, Beil. 1· Whitley 201. — Τά όστα εξέτασε ό Κούμαρης. Δέν σημειώνεται κάτι για τή διατήρηση του τάφου, πού να δικαιολογεί τήν κατάσταση του άγγείου. Καλή διατήρηση σκελετού.
- 220 § 58

- Ταφή σώματος σέ τάφο. — ΥποΜ· Zeitstufe 2a (Krause). — Kerameikos I, 30· Styrenius 31· Krause, Beil. 1· Whitley 201. — Διαταραγμένος.
- 221! S 59
Ταφή σώματος σέ τάφο. — Γυναίκα. 16. — ΥποΜ· Zeitstufe 2a (Krause) [=ΜΥποΜ]. — "Χύτρα". — Kerameikos I, 30, 234· Styrenius 31· Krause, Beil. 1· Whitley 201. — Κατεστραμμένος.
- 222! S 60
Ταφή σώματος σέ τάφο. — Γυναίκα. 25-30. — ΥποΜ· Zeitstufe 2a (Krause) [=ΜΥποΜ]. — 4 δαχτυλίδια. — Kerameikos I, 30, 235· Styrenius 31· Krause, Beil. 1· Whitley 201. — Κατά τὸ μεγαλύτερο μέρος ἀπροσπέλαστος γιατί βρίσκεται κάτω ἀπὸ τὸ θεμέλιο.
- 223* S 64
Ταφή σώματος σέ τάφο. — [Ἐνήλικος]. — ΜΥποΜ (Styrenius)· Zeitstufe 2a (Krause). — Οἰνοχόη. — Kerameikos I, 31-2· Styrenius 29· Krause, Beil. 1· Whitley 201. — Ὁ Kraiker θεωρεῖ ὅτι πρόκειται γιὰ σκελετὸ ἄνδρα. Τὸ ἄκρο τοῦ κρανίου κάτω ἀπὸ τὸ θεμέλιο. Ἡ οἰνοχόη δεξιὰ τοῦ κεφαλιοῦ, ἐλλιπής κατὰ λίγα κομμάτια τοῦ κορμοῦ, μᾶλλον ἀπὸ τὶς συνθήκες ἀνασκάφης.
- 224 S 65
Ταφή σώματος σέ τάφο. — ΥποΜ· Zeitstufe 2a (Krause). — Kerameikos I, 32· Styrenius 31· Krause, Beil. 1· Whitley 201. — Συμπιεσμένος ἀπὸ τὴ δεξαμενὴ τοῦ Πομπείου, δὲν ἀνασκάφηκε.
- 225! S 66
Ταφή σώματος σέ τάφο. — ΜΥποΜ (Styrenius)· Zeitstufe 2a (Krause). — Λήκυθος. — Kerameikos I, 32· Styrenius 29· Krause, Beil. 1· Whitley 201. — Κάτω ἀπὸ τὸ θεμέλιο, μόνο ἀπὸ τὸ ἄκρο τοῦ κεφαλιοῦ προσιτός. Δὲν εἶναι σαφές ἂν ἀνασκάφηκε πλήρως.
- 226* S 67
Ταφή τέφρας μὲ τεφροδόχο. — ΜΥποΜ (Styrenius)· Zeitstufe 2a (Krause). — Τεφροδόχος ἀμφορέας μὲ λαβὲς στὸν λαιμό. — Kerameikos I, 32-3· Styrenius 30· Krause, Beil. 1· Whitley 201. — Ὁ Kraiker σημειώνει ὅτι πρόκειται γιὰ ἐνήλικο.
- 227 S 68
Ταφή σώματος σέ τάφο. — [Ἐφηβος ἢ ἐνήλικος]. — ΥποΜ· Zeitstufe 2a (Krause). — Kerameikos I, 33· Styrenius 31· Krause, Beil. 1· Whitley 201. — Κάτω ἀπὸ τὸ θεμέλιο τοῦ Διτύλου. Ὁ Kraiker σημειώνει ὅτι πρόκειται γιὰ ἄνδρα.
- 228! S 70
Ταφή σώματος σέ τάφο. — [Παιδί]. — ΜΥποΜ (Styrenius)· Zeitstufe 2a (Krause). — 4 ἀμφορίσκοι (3 ἄγνωστης κατάστασης προσφορᾶς), λήκυθος, ψευδόστομος, 2 περόνες, 3 πόρπες, 10 δαχτυλίδια. — Kerameikos I, 33-5· Styrenius 29· Krause, Beil. 1· Whitley 201· Ruppenstein 1999, 19 κέ. — Τὸ ἄκρο τῶν ποδιῶν κομμένο ἀπὸ τὸ θεμέλιο τοῦ Διτύλου. Ἀνασκάφηκε 1 μ. Δὲν διατηροῦνται τὰ πόδια. Ὁ Kraiker θεωρεῖ ὅτι πρόκειται γιὰ γυναίκα. Δύο δαχτυλίδια περασμένα σέ πόρπη. Οἱ 3 ἀμφορίσκοι ἐλλιπεῖς, ἀλλὰ πιθανὸν ἀπὸ τὴ διατάραξη.
- 229! S 71
Ταφή σώματος σέ τάφο. — ΜΥποΜ (Styrenius)· Zeitstufe 2b (Krause) [Μ-ΥΥποΜ Α΄]. — Ἀμφορέας μὲ λαβὲς στὸν λαιμό. — Kerameikos I, 35· Styrenius 29· Krause, Beil. 1·

- Whitley 201. — Κατεστραμμένος. Τὸ τοίχωμα τοῦ ἀγγείου πολὺ φθαρμένο ἀπὸ τὴν ὑγρασία.
- 230! S 72
 Ταφή σώματος σὲ τάφο. — ΥὔποΜ Α΄ (Styrenius)· Zeitstufe 2b (Krause). — Σκύφος ἀγνωστης κατάστασης προσφορᾶς, δαχτυλίδι. — Kerameikos I, 35-6· Styrenius 30· Krause, Beil. 1· Whitley 201. — Κατεστραμμένος. Ὁ σκύφος ἐλλιπής κατὰ τὴ μία λαβή, ἀλλὰ πιθανὸν ἀπὸ τὴ διατάραξη.
- 231 S 73
 Ταφή σώματος σὲ τάφο. — ΥποΜ· Zeitstufe 2b (Krause). — Kerameikos I, 36· Styrenius 31· Krause, Beil. 1· Whitley 201. — Κατεστραμμένος. Ὁ Kraiker σημειώνει ὅτι πρόκειται γιὰ ἄνδρα.
- 232 S 74
 Ταφή σώματος σὲ τάφο. — ΥποΜ· Zeitstufe 2b (Krause). — Kerameikos I, 36· Styrenius 31· Krause, Beil. 1· Whitley 201. — Κατεστραμμένος.
- 233! S 75
 Ταφή τέφρας μὲ τεφροδόχο. — ΥὔποΜ Α΄ (Styrenius)· Zeitstufe 2b (Krause). — *Τεφροδόχος*: ἀμφορέας μὲ λαβὲς στὸν λαιμὸ “zusammengedrückt” ἐλλιπής· *ἔξω ἀπὸ τὴν τεφροδόχο*: 2 λήκυθοι ἀγνωστης κατάστασης προσφορᾶς. — Kerameikos I, 36· Styrenius 30· Krause, Beil. 1· Whitley 201. — Οἱ σοβαρὲς ἐλλείψεις τοῦ τεφροδόχου ἀγγείου δὲν μπορεῖ παρὰ νὰ δηλώνουν διατάραξη, ὅποτε καὶ οἱ ἐλλείψεις τῶν ληκύθων μπορεῖ νὲ ὀφείλονται σὲ αὐτὴν.
- 234! S 76
 Ταφή σώματος σὲ τάφο. — ΥὔποΜ Α΄ (Styrenius)· Zeitstufe 2b (Krause). — Ἀμφορίσκος καὶ λήκυθος ἀγνωστης κατάστασης προσφορᾶς, δαχτυλίδι. — Kerameikos I, 37· Styrenius 30· Krause, Beil. 1· Whitley 201. — Δὲν σώζονται τὰ κάτω ἄκρα. Τὰ ἀγγεῖα σπασμένα, πιθανὸν ἀπὸ τὴ διατάραξη.
- 235! S 77
 Ταφή σώματος σὲ τάφο. — ΜΥποΜ (Styrenius)· Zeitstufe 2b (Krause)· [Μ-ΥὔποΜ Α΄]. — Χειροποίητη πυξίδα (πίν. 25) ἀκέραια. — Kerameikos I, 37-8· Styrenius 29· Krause, Beil. 1· Reber 1991, 119-20· Whitley 201. — Δὲν σώζεται ὁ ἄνω κορμὸς. Στὸ γέμισμα τοῦ γειτονικοῦ ἀγωγοῦ ἀπὸ πωρόλιθο βρέθηκαν δοσρακα ψευδόστομου, ἴσως ἀπὸ τὸν τάφο. Ἡ πυξίδα κατὰ τὸν Reber ἔχει καεὶ μετὰ τὸ ψήσιμο, τὸ πῶμα τῆς δὲν εἶναι τὸ ἀρχικὸ τῆς (ἄσχετος πηλός) [καὶ εἶναι ἄκαυστο (αὐτοψία στὸ Μουσεῖο Κεραμεικοῦ)]. Εἶναι ἀμφίβολο ὅτι τὸ ἀγγεῖο ἔχει καεὶ δευτερογενῶς, γιὰτὶ παρουσιάζει ἀκριβῶς τὴν ἴδια εἰκόνα μέσα καὶ ἔξω. Ἐπίσης ὁ Reber σημειώνει ἴχνη δευτερογενοῦς καύσης καὶ γιὰ τὴν πυξίδα τοῦ τάφου Ker. S 113, πρᾶγμα ποὺ δὲν εὐσταθεῖ (αὐτοψία, σχόλιο Smithson, Hesperia 30, 1961, 174 κέ., γιὰ “black wash”). Βρέθηκε δίπλα στὴ δεξιὰ κνήμη. Κατὰ τὸν Reber ἀποτελεῖ πρόδρομο τῆς ἐγχάρακτης χειροποίητης κεραμεικῆς καὶ τὴν συνεξετάζει.
- 236 S 78
 Ταφή σώματος σὲ τάφο. — Παιδί. — ΥποΜ· Zeitstufe 2b (Krause). — Kerameikos I, 39· Styrenius 31· Krause, Beil. 1· Whitley 201. — Ὁ Kraiker σημειώνει ὅτι πρόκειται γιὰ παιδί. Σώζονται μόνον τὰ πόδια τοῦ σκελετοῦ.

- 237 § 79
Ταφή σώματος σέ τάφο. — ΥποΜ· Zeitstufe 2b (Krause). — Kerameikos I, 38· Styrenius 31· Krause, Beil. 1· Whitley 201. — Κατεστραμμένος. Ὁ Kraiker σημειώνει ὅτι πρόκειται γιὰ ἄνδρα.
- 238 § 80
Ταφή σώματος σέ τάφο. — [Ἐφηβος ἢ ἐνήλικος]. — ΥποΜ· Zeitstufe 2b (Krause). — Kerameikos I, 38· Styrenius 31· Krause, Beil. 1· Whitley 201. — Ὁ Kraiker σημειώνει ὅτι πρόκειται γιὰ ἔφηβο. Σώζονται ὁ κάτω κορμὸς καὶ τὰ πόδια τοῦ σκελετοῦ. Δίπλα βρέθηκε ὄστρακο ληκύθου, πού ἴσως συνανήκει.
- 239! § 81
Ταφή σώματος σέ τάφο. — ΥΥποΜ Α' (Styrenius)· Zeitstufe 2b (Krause). — Σκύφος, ψευδόστομος ἄγνωστης κατάστασης προσφορᾶς. — Kerameikos I, 38· Styrenius 30· Krause, Beil. 1· Whitley 201. — Σώζεται μόνο τὸ τοίχωμα τῆς Β μακρῆς πλευρᾶς, ὁ σκελετὸς μᾶλλον πλήρης. Τὰ ἀγγεῖα δίπλα στὰ πόδια. Ὁ ψευδόστομος σπασμένος, ἀλλὰ πιθανὸν ἀπὸ τὴ διατάραξη.
- 240 § 82
Ταφή σώματος σέ τάφο. — ΥποΜ· Zeitstufe 2b (Krause). — Kerameikos I, 38-9· Styrenius 31· Krause, Beil. 1· Whitley 201.
- 241* § 83
Ταφή σώματος σέ τάφο. — [Ἐνήλικος]. — ΥποΜ· Zeitstufe 2b (Krause). — 3 δαχτυλίδια, σφηκωτῆρας. — Kerameikos I, 39· Styrenius 31· Krause, Beil. 1· Whitley 201. — Τὰ πόδια μᾶλλον ὄχι στὴν ἀρχικὴ τους θέση λόγω μετακίνησης τῆς ἐπιχωμάτωσης.
- 242* § 84
Ταφή σώματος σέ τάφο. — [Ἐνήλικος]. — ΥΥποΜ Α' (Styrenius)· Zeitstufe 2b (Krause). — 4 λήκυθοι (1 σπασμένη, ἐλλιπής), δαχτυλίδι. — Kerameikos I, 39-40· Styrenius 30· Krause, Beil. 1· Whitley 201. — Ἡ μία λήκυθος σπασμένη καὶ ἐλλιπής κατὰ τμήματα τοῦ σώματος, ἢ ἄλλη σπασμένη, ἐλάχιστα ἐλλιπής. Δὲν σημειώνεται κάτι ἰδιαίτερο γιὰ τὴν διατήρηση τοῦ τάφου. Ἐπειδὴ πρόκειται γιὰ Steinschiüttung, οἱ φθορὲς δικαιολογοῦνται. Οἱ ἐλλείψεις ὁμῶς πρέπει νὰ σημαίνουν ὅτι τὸ ἀγγεῖο σπᾶστηκε ἐκτὸς τοῦ τάφου.
- 243! § 85
Ταφή σώματος σέ τάφο. — ΥποΜ· Zeitstufe 2b (Krause) [=ΥΥποΜ]. — 2 περόνες. — Kerameikos I, 40· Styrenius 31· Krause, Beil. 1· Whitley 201. — Διαταραγμένος (λείπουν τὰ ἄκρα πόδια καὶ τμήμα τῆς κνήμης). Ὁ Kraiker σημειώνει ὅτι πρόκειται γιὰ κορίτσι.
- 244 § 86
Ταφή σώματος σέ τάφο. — [Ἐνήλικος]. — ΥποΜ· Zeitstufe 2b (Krause). — Kerameikos I, 40· Styrenius 31· Krause, Beil. 1· Whitley 201. — Ὁ Kraiker σημειώνει ὅτι πρόκειται γιὰ ἐνήλικο.
- 245* § 87
Ταφή σώματος σέ τάφο. — [Ἐφηβος ἢ] παιδί. — ΥΥποΜ Α' (Styrenius)· Zeitstufe 2b (Krause). — Οἰνοχοῖσκη, σιδηρὸ ἀντικείμενο (φυλακτό;). — Kerameikos I, 40-1· Styrenius 30· Krause, Beil. 1· Whitley 201. — Ὁ Kraiker σημειώνει ὅτι πρόκειται γιὰ παιδί (καλὰ διατηρημένος σκελετός).

- 246! § 88
 Ταφή σώματος σέ τάφο. — ΥΥποΜ Α' (Styrenius)· Zeitstufe 2b (Krause). — Λήκυθος άγνωστης κατάστασης προσφοράς. — Kerameikos I, 41· Styrenius 30· Krause, Beil. 1· Whitley 201. — Κάτω από τὸ θεμέλιο τοῦ Πομπείου, ανασκάφηκε μέχρι τὰ γόνατα τοῦ σκελετοῦ. Ὁ Kraiker σημειώνει ὅτι πρόκειται γιὰ ἐνήλικο. Τὸ άγγείο σπασμένο πιθανόν ἀπὸ τὸ θεμέλιο.
- 247* § 89
 Ταφή σώματος σέ τάφο. — ΥΥποΜ Α' (Styrenius)· Zeitstufe 2b (Krause). — Ψευδόστομος άγνωστης κατάστασης προσφοράς (≈. 28,5). — Kerameikos I, 41-2· Styrenius 30· Krause, Beil. 1· Whitley 201. — Κάτω ἀπὸ τὸ θεμέλιο τοῦ Πομπείου, προσιτὸς μόνο ἀπὸ τὴ μία στενὴ πλευρά (τοῦ κρανίου, μᾶλλον ανασκάφηκε ὅλος. Ὁ Kraiker σημειώνει ὅτι πρόκειται γιὰ ἔφηβο. Ὁ ψευδόστομος ἔλλιπής κατὰ τὴν προχοή, ἴσως ὁμως οἱ συνθήκες ανασκαφῆς νὰ μὴν ἐπέτρεψαν τὴν εὔρεσή της, γιὰτι βρισκόταν στὸ ἄκρο τῶν ποδιῶν.
- 248 § 90
 Ταφή σώματος σέ τάφο. — [Ἐνήλικος ἢ ἔφηβος]. — ΥποΜ· Zeitstufe 2b (Krause). — Kerameikos I, 42· Styrenius 31· Krause, Beil. 1· Whitley 201. — Ἡ καλυπτήρια πλάκα μετακινήθηκε κατὰ τὴν οἰκοδόμησι τοῦ Πομπείου καὶ βρέθηκε κατακόρυφα μέσα στὸν τάφο.
- 249! § 92
 Ταφή σώματος σέ τάφο. — ΥΥποΜ Β' (Styrenius)· Zeitstufe 2b (Krause). — Λήκυθος άγνωστης κατάστασης προσφοράς. — Kerameikos I, 42-3· Styrenius 64· Krause, Beil. 1· Whitley 201. — Δὲν σώζεται ὁ σκελετὸς (μόνο ἓνα ὀστό). Μᾶλλον διαταραγμένος. Τὸ άγγείο σπασμένο, πιθανόν ἀπὸ τὴ διατάραξη.
- 250 § 93
 Ταφή σώματος σέ τάφο. — Ἄνδρας. 50-60. — ΥποΜ· Zeitstufe 2b (Krause). — Kerameikos I, 43, 235· Styrenius 31· Krause, Beil. 1· Whitley 201.
- 251! § 94
 Ταφή σώματος σέ τάφο. — ΥΥποΜ Α' (Styrenius)· Zeitstufe 2b (Krause). — Οἶνοχόη, σκύφος. — Kerameikos I, 43· Styrenius 30· Krause, Beil. 1· Whitley 201. — Κατὰ ἓνα μέρος κατεστραμμένος. Ὁ σκύφος καμένος στὸ ἓνα μισὸ (κόκκινος; ἀπὸ τὸ ψήσιμο;).
- 252! § 95
 Ταφή σώματος σέ τάφο. — ΥποΜ· Zeitstufe 2b (Krause). — Δαχτυλίδι. — Kerameikos I, 44· Styrenius 31· Krause, Beil. 1· Whitley 201. — Ὁ Kraiker σημειώνει ὅτι πρόκειται γιὰ ἔφηβο. Κάτω ἀπὸ θεμέλιο. Δὲν δίνει διαστάσεις σκελετοῦ, οὔτε τοῦ τάφου.
- 253 § 96
 Ταφή σώματος σέ τάφο. — ΥποΜ· Zeitstufe 2b (Krause). — Kerameikos I, 44· Styrenius 31· Krause, Beil. 1· Whitley 201. — Ὁ Kraiker σημειώνει ὅτι πρόκειται γιὰ ἔφηβο. Κάτω ἀπὸ τὴν ἐπιφάνεια τοῦ νεροῦ.
- 254* § 97
 Ταφή σώματος σέ τάφο. — ΥΥποΜ Β' (Styrenius)· Zeitstufe 2b (Krause). — Ἄμφορίσκος, λήκυθος, δίωτος "λήκυθος", 2 περόνες, δαχτυλίδι. — Kerameikos I, 44· Styrenius 64· Krause, Beil. 1· Whitley 201. — Ὁ Kraiker σημειώνει ὅτι πρόκειται γιὰ ἔφηβο κορίτσι. Ὁ άμφορίσκος ἔλλιπής κατὰ τὴ λαβή, ἀλλὰ "παλαιὸ σπάσιμο".

- 255! S 98
 Ταφή σώματος σέ τάφο. — [Ἐνήλικος]. — ΥΥποΜ Β' (Styrenius): Zeitstufe 2b (Krause). — Ψευδόστομος ἀγνωστης κατάστασης προσφορᾶς. — Kerameikos I, 44-5· Styrenius 64· Krause, Beil. 1· Whitley 201. — Κατεστραμμένος ὁ σκελετός, ἴσως ἀπὸ τὸ νερό. Στὴν ἐπιχωμάτωση τοῦ τάφου γεωμετρικὴ τεφροδόχος. Τὸ ἀγγεῖο σπασμένο, ἀλλὰ πιθανόν ἀπὸ διατάραξη.
- 256* S 99
 Ταφή σώματος σέ τάφο. — [Ἐνήλικος ἢ ἔφηβος]. — ΥποΜ: Zeitstufe 2b (Krause). — Περόνη, δαχτυλίδι. — Kerameikos I, 45· Styrenius 31· Krause, Beil. 1· Whitley 201. — Ὁ Kraiker σημειώνει ὅτι πρόκειται γιὰ γυναίκα.
- 257* S 100
 Ταφή σώματος σέ τάφο. — ἄνδρας. 40. — ΥποΜ: Zeitstufe 2b (Krause). — Λήκυθος ἐλλιπής. — Kerameikos I, 236, 45· Styrenius 31· Krause, Beil. 1· Whitley 201. — Λακκοειδῆς πλημυρισμένος. Τὸ ἀγγεῖο ἐλλιπές κατὰ τὸν λαιμὸ καὶ τὴ λαβή, δίπλα στὸ κεφάλι τὸ ὁποῖο διατηρήθηκε καλὰ. Δὲν δίνει διαστάσεις σκελετοῦ, οὔτε τοῦ τάφου. Ὁ τάφος "πνίγεται" ἀπὸ τὸν τάφο S 98, γεωμετρικὸ τάφο καὶ τὸ τείχος τῆς πόλης.
- 258* S 101
 Ταφή σώματος σέ τάφο. — [Παιδί ἢ ἔφηβος]. — ΥποΜ: Zeitstufe 2b (Krause). — Τμήμα περόνης. — Kerameikos I, 45· Styrenius 31· Krause, Beil. 1· Whitley 201. — Ὁ Kraiker σημειώνει ὅτι πρόκειται γιὰ κορίτσι. Πλημυρισμένος.
- 259 S 102
 Ταφή σώματος σέ τάφο. — ΥποΜ: Zeitstufe 2b (Krause). — Kerameikos I, 45· Styrenius 31· Krause, Beil. 1· Whitley 201. — Ὁ Kraiker σημειώνει ὅτι πρόκειται γιὰ ἔφηβο. Πλημυρισμένος.
- 260 S 103
 Ταφή σώματος σέ τάφο. — ΥποΜ: Zeitstufe 2b (Krause). — Kerameikos I, 45· Styrenius 31· Krause, Beil. 1· Whitley 201. — Κάτω ἀπὸ θεμέλιο, δὲν ἀνασκάφηκε πλήρως.
- 261! S 104 = Noack 1
 Ταφή σώματος σέ τάφο. — ΥποΜ: Zeitstufe 2b (Krause). — Περόνη, τμήματα δαχτυλιδιῶν. — Kerameikos I, 46· Styrenius 31· Krause, Beil. 1· Noack, AM 32, 1907, 556-7· Whitley 201. — Ἀνασκάφηκε ἀπὸ τὸν Noack. Οἱ πλάκες του σπασμένες, ἀκανόνιστες, μία βρέθηκε στὸν γειτονικὸ τάφο, ποὺ ἀνασκάφηκε ἐπίσης ἀπὸ τὸν Noack. Λίγα λείψανα δστῶν.
- 262! S 105
 Ταφή σώματος σέ τάφο. — Ἐνήλικος. — ΥΥποΜ Α' (Styrenius): Zeitstufe 2b (Krause). — 2 οἰνοχόες ἀγνωστης κατάστασης προσφορᾶς. — Kerameikos I, 46· Styrenius 30· Krause, Beil. 1· Whitley 201. — Διαταράχθηκε κατὰ τὴν οἰκοδόμησι τοῦ Πομπείου. Σηκώθηκαν οἱ καλυπτήριες πλάκες καὶ ξανατοποθετήθηκαν στὴ θέση τους, ἀλλὰ στὸ ἐσωτερικὸ βρέθηκαν ὑστερότερα δστρακα, κατὰ τὰ ἄλλα ἀδιατάρακτος. Τὰ ἀγγεῖα σπασμένα, ἀλλὰ πιθανόν ἀπὸ τὴ διατάραξη.
- 263 S 107
 Ταφή σώματος σέ τάφο. — ΥποΜ: Zeitstufe 2b (Krause). — Kerameikos I, 47· Styrenius 31· Krause, Beil. 1· Whitley 201. — Κάτω ἀπὸ τὸ θεμέλιο. Δὲν ἀνασκάφηκε πλήρως.

- 264* S 108
 Ταφή σώματος σέ τάφο. — ΥΥποΜ Α' (Styrenius): Zeitstufe 2b (Krause). — 4 άμφορίσκοι (1 χειροποίητος), 3 περόνες, 13 πόρπες, 20 δαχτυλίδια (2 με σφενδόνη), βραχιόλι (με χάντρα γυάλινη), 2 "κομβία". — Kübler, AA 1935, 300: Kerameikos I, 47-8: Styrenius 30: Krause, Beil. 1: Whitley 201: Ruppenstein 1999, 19 κέ. — Λίγο χώμα και χαμηλότερα "κάτω από τα άγγεϊα και τα κοσμήματα" σκληρό (συμπαγές) χώμα, που καλύπτει και τó σώμα. Κάτω από θεμέλιο.
- 265 S 109
 Ταφή σώματος σέ τάφο. — ΥποΜ: Zeitstufe 2b (Krause). — Kerameikos I, 48: Styrenius 31: Krause, Beil. 1: Whitley 201. — Κατεστραμμένος.
- 266 S 110
 Ταφή σώματος σέ τάφο. — ΥποΜ: Zeitstufe 2b (Krause). — Kerameikos I, 49: Styrenius 31: Krause, Beil. 1: Whitley 201. — Κάτω από τó θεμέλιο του Πομπείου, δέν άνασκάφηκε πλήρως.
- 267! S 111
 Ταφή σώματος σέ τάφο. — ΥποΜ: Zeitstufe 2b (Krause). — Οϊνοχόη άγνωστης κατάστασης προσφορᾶς. — Kerameikos I, 49: Styrenius 31: Krause, Beil. 1: Whitley 201. — Κάτω από τόν στυλοβάτη του Πομπείου. Ή άπώλεια του σκελετου κάτω από τὰ γόνατα δείχνει διατάραξη (ίσως από τó θεμέλιο). Τó άγγείο σπασμένο, αλλά πιθανόν από τή διατάραξη.
- 268* S 113
 Ταφή σώματος σέ τάφο. — ΥΥποΜ Β' (Styrenius): ΥΥποΜ (Sm.): ΥποΜ (Whitley). — 1 πυξίδα χειροποίητη με έμπίστες στιγμές, 8 άμφορίσκοι (1 χειροποίητος, 1 σπασμένος), 3 περόνες, 2 πόρπες, 3 δαχτυλίδια, σφονδύλι. — AA 1942, 203: Smithsonian, Hesperia 30, 1961, 174 κέ.: Styrenius 64: Reber 119: Whitley 201: Kerameikos V, Beil. 2: Lewartowski 2000, 33. — Κιβωτιόσχημος τάφος. Ή Smithsonian σημειώνει ότι ο τάφος είναι πολύ ύστερος ΥποΜ, κοντά στα ΠρΓ, σύγχρονος με τις πρωιμότερες ταφές της περιφέρειας ΧΧ του Κεραμεικού (συγκρίνει με ΡΓ 22, 23) και σίγουρα ύστερότερος του S 108. Ήπίσης ότι ή ποσότητα των κοσμημάτων, μαζί με τή χειροποίητη κεραμεική δείχνουν ότι ο νεκρός είναι γυναίκα. Δέν είδε τόν σπασμένο άμφορίσκο, δέν τον περιγράφει άναλυτικά, δέν γνωρίζουμε αν είναι και έλλιπής. Για τήν πυξίδα βλ. και σ. 184, λ. τ. Ker. S 77.
- 269 Ker. S 115
 Ταφή σώματος σέ τάφο. — [Ένήλικος]. — Μτβ ΥποΜ-ΠΡΓ (Ruppenstein). — Ruppenstein 2007, 11. — Ήπλός λάκκος, κατεστραμμένος. Για τὰ προβλήματα ως προς τή χρονολόγηση των τάφων αυτών (S 115 κ.έ) βλ. σ. 63.
- 270! Ker. S 116
 Ταφή σώματος σέ τάφο. — [Ένήλικος]. — Μτβ ΥποΜ-ΠΡΓ (Ruppenstein). — Οϊνοχόη άγνωστης κατάστασης προσφορᾶς. — Ruppenstein 2007, 11. — Ήπλός λάκκος, κατεστραμμένος. Ή οϊνοχόη βρέθηκε σπασμένη έλλιπής, ίσως από τή διατάραξη, όποτε θεωρήθηκε άγνωστης κατάστασης προσφορᾶς. Για τὰ προβλήματα ως προς τή χρονολόγηση των τάφων αυτών βλ. σ. 63).
- 271 Ker. S 117
 Ταφή σώματος σέ τάφο. — Μτβ ΥποΜ-ΠΡΓ (Ruppenstein). — Ruppenstein 2007, 11. — Ήπλός λάκκος, κατεστραμμένος. Για τὰ προβλήματα ως προς τή χρονολόγηση των τάφων αυτών βλ. σ. 63).

- 272! Ker. S 118
 Ταφές τέφρας με τεφροδόχο. — Μτβ ΥποΜ-ΠρΓ (Ruppenstein). — *Τεφροδόχος*: άμφορέας με λαβές στην κοιλιά· *γύρω από την τεφροδόχο*: σκύφος άγνωστης κατάστασης προσφορᾶς (πῶμα τῆς τεφροδόχου); *στρώμα πυρᾶς*: λήκυθος, κρατηρίσκος ἢ σκύφος σπασμένα έλλιπῆ. — Ruppenstein 2007, 11-12. — Διαταραγμένη. Ἡ τεφροδόχος καὶ ὁ σκύφος βρέθηκαν έλλιπῆ. Ἡ τεφροδόχος σίγουρα ἀπὸ τῆ διατάραξη, ὁ σκύφος πιθανῶς, ὁπότε θεωρήθηκε άγνωστης κατάστασης προσφορᾶς. Γιὰ τὰ προβλήματα ὡς πρὸς τῆ χρονολόγηση τῶν τάφων αὐτῶν βλ. σ. 63).
- 273! Ker. S 119
 Ταφή σώματος σὲ τάφο. — Μτβ ΥποΜ-ΠρΓ (Ruppenstein). — Ἄμφορέας άγνωστης κατάστασης προσφορᾶς. — Ruppenstein 2007, 12. — Ἄπλὸς λάκκος, κατεστραμμένος. Τὸ άγγελιο βρέθηκε έλλιπές ἀπὸ τῆ διατάραξη. Γιὰ τὰ προβλήματα ὡς πρὸς τῆ χρονολόγηση τῶν τάφων αὐτῶν βλ. σ. 63).
- 274! Ker. S 120
 Ταφή σώματος σὲ τάφο. — Μτβ ΥποΜ-ΠρΓ (Ruppenstein). — Πυξίδα ιδιόσχημη (2 λαβές, 3 πόδια), χειροποίητος άμφορίσκος με λαβές στὸν ὦμο, καὶ τὰ 2 άγνωστης κατάστασης προσφορᾶς. — Ruppenstein 2007, 12-13. — Ἄπλὸς λάκκος, κατεστραμμένος. Τὰ άγγεῖα εἶναι σπασμένα έλλιπῆ ἀπὸ τῆ διατάραξη, θεωρήθηκαν άγνωστης κατάστασης προσφορᾶς. Γιὰ τὰ προβλήματα ὡς πρὸς τῆ χρονολόγηση τῶν τάφων αὐτῶν βλ. σ. 63).
- 275! Ker. S 121
 Ταφή σώματος σὲ τάφο. — [Ἐνήλικος]. — ΥΥποΜ (Ruppenstein). — Ruppenstein 2007, 13-14. — 2 άμφορίσκοι, 2 λήκυθοι (ἢ μία έλλιπῆς), φλάσκη, δαχτυλίδι. — Κιβωτιόσχημος κατεστραμμένος. Ὁ σκελετὸς διαταραγμένος. Γιὰ τὰ προβλήματα ὡς πρὸς τῆ χρονολόγηση τῶν τάφων αὐτῶν βλ. σ. 63).
- 276 Ker. S 122
 Ταφή σώματος σὲ τάφο. — [Ἐνήλικος]. — ΥποΜ (Ruppenstein). — Ruppenstein 2007, 14. — Κιβωτιόσχημος άδιατάρακτος. Γιὰ τὰ προβλήματα ὡς πρὸς τῆ χρονολόγηση τῶν τάφων αὐτῶν βλ. σ. 63).
- 277 Ker. S 123
 Ταφή σώματος σὲ τάφο. — [Ἐνήλικος]. — ΥποΜ (Ruppenstein). — Ruppenstein 2007, 14. — Κιβωτιόσχημος διαταραγμένος. Γιὰ τὰ προβλήματα ὡς πρὸς τῆ χρονολόγηση τῶν τάφων αὐτῶν βλ. σ. 63).
- 278 Ker. S 124
 Ταφή σώματος σὲ τάφο. — ΥποΜ (Ruppenstein). — Ruppenstein 2007, 14. — Κιβωτιόσχημος κατεστραμμένος ἀπὸ τὸ θεμέλιο τοῦ Πομπείου, δὲν άνασκάφηκε πλήρως. Γιὰ τὰ προβλήματα ὡς πρὸς τῆ χρονολόγηση τῶν τάφων αὐτῶν βλ. σ. 63).
- 279 Ker. S 125
 Ταφή σώματος σὲ τάφο. — ΥποΜ (Ruppenstein). — Ruppenstein 2007, 14. — Κιβωτιόσχημος κάτω ἀπὸ τὸ θεμέλιο τοῦ Πομπείου, δὲν άνασκάφηκε πλήρως. Γιὰ τὰ προβλήματα ὡς πρὸς τῆ χρονολόγηση τῶν τάφων αὐτῶν βλ. σ. 63).
- 280! Ker. S 126
 Ταφή τέφρας σὲ άγγελιο — Ἐνήλικος ἢ έφηβος (Λάγια). — ΥΥποΜ (Ruppenstein). — Ruppenstein 2007, 15, 275. — *Τεφροδόχος*: άμφορέας με λαβές στην κοιλιά· *γύρω ἀπὸ*

τήν τεφροδόχο: 2 οίνοχόες, 2 λήκυθοι. — Δεν είναι σαφής ή αρχική εικόνα του τάφου λόγω του ύδροφότου ορίζοντα. Μάλλον άμφορέας είχε τοποθετηθεί σε όπη τεφροδόχου. Για τὰ προβλήματα ως πρὸς τὴ χρονολόγηση τοῦ τάφου βλ. σ. 63).

281! Ker. S 127

Ταφή τέφρας σὲ ἀγγεῖο. — ΠΥποΜ Ruppenstein. — Ruppenstein 2007, 16-17. — Τεφροδόχος: ἀμφορέας μὲ λαβὲς στὸν ὦμο· γύρω ἀπὸ τὴν τεφροδόχο: 2 ψευδόστομοι, 2 λήκυθοι, κύπελλο. — Διαταραγμένος ἀπὸ τὸν Ker. S 128. Για τὰ προβλήματα ως πρὸς τὴ χρονολόγηση τῶν τάφων αὐτῶν βλ. σ. 63).

282! Ker. S 128

Ταφή σώματος σὲ τάφο. — ΥΥποΜ; (Ruppenstein). — Ruppenstein 2007, 17-18. — Αἰχμηὴ δόρατος. — Κιβωτιόσχημος κατεστραμένος. Για τὰ προβλήματα ως πρὸς τὴ χρονολόγηση τῶν τάφων αὐτῶν βλ. σ. 63).

283* Ker. S 129

Ταφή σώματος σὲ τάφο. — [Ἐνήλικος]. — ΠΥποΜ (Ruppenstein). — Ruppenstein 2007, 18. — Λήκυθος, μαχαίρι. — Κιβωτιόσχημος ἀδιατάρακτος. Για τὰ προβλήματα ως πρὸς τὴ χρονολόγηση τῶν τάφων αὐτῶν βλ. σ. 63).

284* Ker. S 130

Ταφή σώματος σὲ τάφο. — [Ἐνήλικος]. — ΠΥποΜ (Ruppenstein). — Ruppenstein 2007, 18-19. — Ἄμφορίσκος, ψευδόστομος. — Κιβωτιόσχημος ἀδιατάρακτος. Για τὰ προβλήματα ως πρὸς τὴ χρονολόγηση τῶν τάφων αὐτῶν βλ. σ. 63).

285* Ker. S 131

Ταφή σώματος σὲ τάφο. — [Ἐνήλικος]. — ΠΥποΜ (Ruppenstein). — Ruppenstein 2007, 19-20. — Ἄμφορίσκος, ψευδόστομος, οἰνοχόη. — Κιβωτιόσχημος ἀδιατάρακτος. Για τὰ προβλήματα ως πρὸς τὴ χρονολόγηση τῶν τάφων αὐτῶν βλ. σ. 63).

286 Ker. S 132

Ταφή σώματος σὲ τάφο. — ΥΥποΜ (Ruppenstein). — Ruppenstein 2007, 20. — Ταφή σὲ ξύλινο φέρετρο. Διαταραγμένος. Για τὰ προβλήματα ως πρὸς τὴ χρονολόγηση τῶν τάφων αὐτῶν βλ. σ. 63).

287 Ker. S 133

Ταφή σώματος σὲ τάφο. — [Ἐνήλικος]. — ΥποΜ (Ruppenstein). — Ruppenstein 2007, 20. — Λακκοειδὴς μὲ καλυπτῆριες πλάκες, ἀδιατάρακτος. Για τὰ προβλήματα ως πρὸς τὴ χρονολόγηση τῶν τάφων αὐτῶν βλ. σ. 63).

288 Ker. S 134

Ταφή σώματος σὲ τάφο. — [Ἐνήλικος]. — ΥΥποΜ; (Ruppenstein). — Ruppenstein 2007, 20-21. — Κιβωτιόσχημος ἀδιατάρακτος. Για τὰ προβλήματα ως πρὸς τὴ χρονολόγηση τῶν τάφων αὐτῶν βλ. σ. 63).

289 Ker. S 135

Ταφή σώματος σὲ τάφο. — ΠΥποΜ; (Ruppenstein). — Ruppenstein 2007, 21. — Ἄπλὸς λάκκος κατεστραμένος. Για τὰ προβλήματα ως πρὸς τὴ χρονολόγηση τῶν τάφων αὐτῶν βλ. σ. 63).

290* Ker. S 136

Ταφή σώματος σὲ τάφο. — [Ἐνήλικος]. — ΜΥποΜ (Ruppenstein). — Gauss - Ruppenstein 1998, σημ. 65· Ruppenstein 2007, 21-24. — Ψευδόστομος σπασμένος

πλήρης, 4 άμφορίσκοι, 2 λήκυθοι, 2 περόνες, 2 πόρπες, 6 δαχτυλίδια, χρυσός σφηκωτήρας, χρυσό περιδέριο (μάλλον με χάντρες γυαλιού και όρειας κρυστάλου), χάντρα πυριτολίθου, σφονδύλι στεάτινο. — Κιβωτιόσχημος άδιατάρακτος. Για τά προβλήματα ώς πρός τή χρονολόγηση τών τάφων αυτών βλ. σ. 63).

291 Ker. S 137

Ταφή σώματος σέ τάφο. — ΥΥποΜ (Ruppenstein). — Ruppenstein 2007, 24. — Ταφή σέ ξύλινο φέρετρο. Για τά προβλήματα ώς πρός τή χρονολόγηση τών τάφων αυτών βλ. σ. 63).

292* Ker. S 138

Ταφή τέφρας με τεφροδόχο. — ΠΥποΜ (Ruppenstein). — Ruppenstein 2007, 24-25. — *Τεφροδόχος*: οίνοχόη· *πάνω από τήν τεφροδόχο*: ψευδόστομος. — Ή τεφροδόχος μέσα σέ όπή με πλάκα κάλυμμα. Κατά τόν Ruppenstein άδιατάρακτος. Για τά προβλήματα ώς πρός τή χρονολόγηση τών τάφων αυτών βλ. σ. 63).

293* Ker. S 140

Ταφή σώματος σέ τάφο. — [Ένήλικος]. — ΥΥποΜ (Ruppenstein). — Ruppenstein 2007, 25-26. — Ψευδόστομος, οίνοχόη. — Κιβωτιόσχημος άδιατάρακτος. Για τά προβλήματα ώς πρός τή χρονολόγηση τών τάφων αυτών βλ. σ. 63).

294! Ker. S 141

Ταφή σώματος σέ τάφο. — [Ένήλικος]. — ΥποΜ (Ruppenstein). — Ruppenstein 2007, 26-27. — 2 πήλινες ρόδες άγνωστης κατάστασης προσφορᾶς, 2 δαχτυλίδια, χαλκός δίσκος διάτρητος, χρυσό σύρμα. — Κιβωτιόσχημος κατεστραμμένος. Οί πήλινοι τροχοί βρέθηκαν σπασμένοι και έλλιπής, αλλά αυτό πιθανόν νά όφείλεται στή διατάραξη, όποτε θεωρούνται άγνωστης κατάστασης προσφορᾶς. Για τά προβλήματα ώς πρός τή χρονολόγηση τών τάφων αυτών βλ. σ. 63).

295 Ker. S 142

Ταφή σώματος σέ τάφο. — [Ένήλικος]. — ΥποΜ (Ruppenstein). — Ruppenstein 2007, 27, 275. — Κιβωτιόσχημος άδιατάρακτος, αλλά όχι πλήρως άνασκαμμένος. Ήνας σκελετός πού άνήκει ή σέ αυτόν τόν τάφο ή στόν Ker. S 144, έξετάστηκε από τήν ΆΑ. Λάγια και χαρακτηρίστηκε ώς άνδρας 18-24 έτών. Για τά προβλήματα ώς πρός τή χρονολόγηση τών τάφων αυτών βλ. σ. 63).

296* Ker. S 143

Ταφή σώματος σέ τάφο. — Παιδί, 7 έτών (Λάγια). — ΠΥποΜ (Ruppenstein). — Ruppenstein 2007, 27-28, 276. — Λήκυθος, περόνη, 2 πόρπες, 4 δαχτυλίδια, χάντρα γυαλιού, έπιμήκη όστείνα άντικείμενα (διακόσμηση όμόκεντρων κύκλων). — Κιβωτιόσχημος άδιατάρακτος. Για τά προβλήματα ώς πρός τή χρονολόγηση τών τάφων αυτών βλ. σ. 63).

297 Ker. S 144

Ταφή σώματος σέ τάφο. — [Ένήλικος]. — ΥποΜ (Ruppenstein). — Ruppenstein 2007, 28-29. — Κιβωτιόσχημος άδιατάρακτος. Ήνας σκελετός πού άνήκει ή σέ αυτόν τόν τάφο ή στόν Ker. S 142, έξετάστηκε από τήν ΆΑ. Λάγια και χαρακτηρίστηκε ώς άνδρας 18-24 έτών. Για τά προβλήματα ώς πρός τή χρονολόγηση τών τάφων αυτών βλ. σ. 63).

298! Ker. S 145

Ταφή τέφρας άγνώστου τύπου. — Γυναίκα; (Λάγια) [Ένήλικος]. — Μτβ ΥποΜ-ΠοΓ (Ruppenstein). — *Στρώμα πυρᾶς*: λήκυθος άγνωστης κατάστασης προσφορᾶς. — Ruppenstein 2007, 30, 276-7. — Άσαφής άπόθεση, διαταραγμένη. Ή λήκυθος βρέθηκε

σπασμένη έλλειπής, ίσως από τη διατάραξη, όποτε θεωρήθηκε άγνωστης κατάστασης προσφορᾶς. Για τὰ προβλήματα ως πρὸς τὴ χρονολόγηση τῶν τάφων αὐτῶν βλ. σ. 63).

299* Ker. S 146

Ταφή τέφρας με τεφροδόχο. — Γυναίκα (Λάγια). — Μτβ ΥποΜ-ΠΡΓ (Ruppenstein). — *Τεφροδόχος*: άμφορέας με λαβές στην κοιλιά, κρατήρας πῶμα· μέσα στην τεφροδόχο: λήκυθος έλλειπής, χρυσός σφηκωτήρας, σιδηρό δαχτυλίδι, 3 χάντρες γυάλινες, 3 σφονδύλια (2 από φαγεντιανή και ένα από στεατίτη· γύρω από την τεφροδόχο: άσκος, δακτυλιόσχημο άγγείο, 3 λήκυθοι (2 δίωτες), 2 άμφορίσκοι με λαβές στο χέλιος, θραῦσμα κρατήρα άγνωστης κατάστασης προσφορᾶς (πῶμα τῆς τεφροδόχου); στρώμα πυρᾶς: σκύφος, οίνοχόη, λήκυθος, δίωτος (;) λήκυθος, άμφορίσκος, 2 άνοιχτά άγγεία (δλα σπασμένα έλλειπῆ). — Ruppenstein 2007, 11-12, 276. — Λάκκος με καλυπτήρια πλάκα, άδιατάρακτος. Ὁ κρατήρας βρέθηκε σπασμένος, προφανῶς από τὴν καταπόνηση, άφου ως πῶμα τοποθετήθηκε στὸν τάφο άκέραιος. Στην καταπόνηση πρέπει νά οφείλεται και τὸ σπάσιμο τοῦ άσκοῦ. Ἡ μία λήκυθος τοῦ περιβάλλοντος τῆς τεφροδόχου σπασμένη με μικρές έλλείψεις, πού άποδόθηκαν στην καταπόνηση και θεωρήθηκε ὅτι προσφέρθηκε άκέραια. Ὁ Ruppenstein σημειώνει ὅτι ὁ ένας άμφορίσκος τοῦ περιβάλλοντος τῆς τεφροδόχου φέρει ίχνη δευτερογενούς καύσης, ὅπως και οί χάντρες και τὰ σφονδύλια. Για τὰ προβλήματα ως πρὸς τὴ χρονολόγηση τῶν τάφων αὐτῶν βλ. σ. 63).

300 Ker. S 148

Ταφή σώματος σε τάφο. — Άνδρας (Λάγια). — ΥποΜ (Ruppenstein). — Ruppenstein 2007, 35-36, 277-8. — Κιβωτιόσχημος κατεστραμμένος. Για τὰ προβλήματα ως πρὸς τὴ χρονολόγηση τῶν τάφων αὐτῶν βλ. σ. 63).

301* PG B

Ταφή τέφρας με τεφροδόχο. — ΥΥποΜ Β' (Styrenius)· Zeitstufe 3 (Krause)· ΠΠΙϞΓ (Lemos). — *Τεφροδόχος* άμφορέας με λαβές στην κοιλιά· Μέσα στην τεφροδόχο: έγχειρίδιο (πίν. 32), αίχμη δόρατος. — Kerameikos I, 103-4· Styrenius 65· Krause, Beil. 2· Lemos 2002, 230. — Ὁρθογώνιο ὄρυγμα με ὀπή για τὸ τεφροδόχο άγγείο. Τὸ ὄρυγμα γεμάτο με χῶμα και στάχτες άνακατεμένα. Ἡ ὀπή κλεισμένη με λίθο, ὁ άμφορέας με πλάκα.

302* PG 1-N

Ταφή σώματος σε τάφο. — ΥΥποΜ Β' (Styrenius)· Zeitstufe 3 (Krause)· ΥποΜ/ΠΠΙϞΓ (Lemos). — Λήκυθος, περόνη ὀστέινη έλλειπής.— Kerameikos IV, 47· Styrenius 64· Krause, Beil 2· Lemos 2002, 230. — Ὁ Kübler σημειώνει ὅτι ἡ περόνη ίσως ἔχει σπαστεί επίτηδες.

303! PG 2-N

Ταφή σώματος σε τάφο. — ΥΥποΜ Β' (Styrenius)· Zeitstufe 3 (Krause)· ΥποΜ/ΠΠΙϞΓ (Lemos). — 2 λήκυθοι (1 άγνωστης κατάστασης προσφορᾶς), ξίφος. — Kerameikos IV, 47· Styrenius 64· Krause, Beil 2· Whitley 202· Lemos 2002, 230. — Τὸ Α άκρο κατεστραμμένο (μ. 1, 15). Τὰ πόδια τοῦ σκελετοῦ από τὰ γόνατα και πάνω κατεστραμμένα. Ἡ μία λήκυθος, έλλειπής, δίπλα στὸν δεξιό μηρό.

304! PG 3-N

Ταφή τέφρας, χωρίς τεφροδόχο. — ΥΥποΜ Β' (Styrenius)· Zeitsufe 3 (Krause)· ΥποΜ/ΠΠΙϞΓ (Lemos). — 3+ λήκυθοι άγνωστης κατάστασης προσφορᾶς, 3+ δαχτυλίδια.— Kerameikos IV, 47· Smithson, Hesperia 43, 1974, 332, σημ. 22· Styrenius 65· Krause, Beil. 2· Whitley 202· Lemos 2002, 230. — Δέν σώζεται ὄλο τὸ βάθος τοῦ

τάφου. Ὁρθογώνιο δορυγμα με στρώμα πυρᾶς (καμένο χώμα, στάχτη, δστρακα, τμήματα σ. δαχτυλιδιών). Τὰ ἀγγεία ἑλλιπῆ, ἀλλὰ πιθανόν ἀπὸ τῆ διατάραξη.

305! PG 14

Ταφή τέφρας με τεφροδόχο. — Γυναίκα; [Ἐνήλικος]. — *ΥΥποΜ Β´* (Styrenius): *Zeitstufe 3* (Krause): *ΥποΜ/ΠΠρΓ* (Lemos). — *Τεφροδόχος* ἀμφορέας με λαβές στήν κοιλιά (βρέθηκε σπασμένος πλήρης): *Μέσα στήν τεφροδόχο*: θραύσματα τουλάχιστον δύο περονῶν, θραῦσμα πόρπης: *Στὸ στρώμα τῆς πυρᾶς*: θραῦσμα ἀμφορίσκου, ἀμφορέας με λαβές στήν κοιλιά ἑλλιπῆς, οἰνοχόη ἑλλιπῆς. — *Kerameikos I*, 188-9, 259· *Styrenius 65*· *Krause, Beil. 2*· *Whitley 202*· *Lemos 2002*, 230. — Τὸ δυτικὸ ἄκρο τοῦ δορυγματος κομμένο ἀπὸ ἄλλο τάφο μέχρι τὸν πυθμένα. Αὐτὸς μετακίνησε μᾶλλον καὶ τὸ σκέπασμα τῆς ὀπῆς τεφροδόχου. Ἄν εἶχε τοποθετηθεῖ κάποιο κτερίσμα Ἐνδεχομένως νὰ χάθηκε κάποιο Ὅρυγμα με ἐπιχωμάτωση καθαροῦ χώματος, χαμηλότερα στάχτη, κάρβουνο ξύλου, "καμένα καὶ ἄκαυστα" δστρακα. Στὸ ἐσωτερικὸ τοῦ τεφροδόχου θραύσματα περονῶν.

306* PG 22

Ταφή σώματος σὲ τάφο. — Γυναίκα; [Ἐνήλικος]. — *ΥΥποΜ Β´* (Styrenius): *Zeitstufe 3* (Krause): *ΥποΜ/ΠΠρΓ* (Lemos). — Ἀμφορίσκος, λήκυθος σπασμένη πλήρης, ψευδόστομος σπασμένος πλήρης, κιβωτίδιο (με πῶμα σπασμένο, λίγο ἑλλιπές), 1 περόνη, 2 σφηκωτῆρες. — *Kerameikos IV*, 2, 32· *Styrenius 64*· *Krause, Beil. 2*· *Whitley 202*· *Lemos 2002*, 230. — Δὲν μπορεῖ νὰ διαπιστωθεῖ τὸ ἀρχικὸ βάθος, ἀλλὰ οἱ καλυπτήριες πλάκες στὴ θέση τους. Τὸ Β ἄκρο δὲν διατηρεῖται (μ. 2, 70: ἀναφορά στὰ γόνατα). Ἰχνη φερέτρου (μ. 2 μ.). Ἡ λήκυθος καὶ ὁ ψευδόστομος μέσα στὸ φέρετρο. Ὅλα τὰ κτερίσματα πρὸς τὸ κεφάλι. Τὰ ὄστᾶ ἐξέτασε ὁ E. Breitingger.

307* PG 23

Ταφή σώματος σὲ τάφο. — Γυναίκα; [Ἐνήλικος ἢ ἐφηβος]. — *ΥΥποΜ Β´* (Styrenius): *Zeitstufe 3* (Krause). — Λήκυθος ἑλλιπῆς, περόνη. — *Kerameikos IV*, 32· *Styrenius 64*· *Krause, Beil. 2*· *Whitley 202*. — Ἡ λήκυθος ἀκριβῶς κάτω ἀπὸ τὶς καλυπτήριες πλάκες, πάνω ἀπὸ τὴν ἐπίχωση τοῦ τάφου. Τὰ ὄστᾶ ἐξέτασε ὁ E. Breitingger.

308* PG 24

Ταφή τέφρας με τεφροδόχο. — Ἄνδρας; [Ἐνήλικος]. — *ΥΥποΜ Β´* (Styrenius): *Zeitstufe 3* (Krause): *ΥποΜ/ΠΠρΓ* (Lemos). — *Τεφροδόχος* ἀμφορέας με λαβές στήν κοιλιά, φάλαρον πῶμα. — *Kerameikos IV*, 32-3· *Styrenius 65*· *Krause, Beil. 2*· *Whitley 202*· *Lemos 2002*, 230. — Ὅρυγμα με ὀπῆ τεφροδόχου. Ὁμφαλὸς ἀσπίδας πῶμα ἀμφορέα, πλάκες πῶμα ὀπῆς. *Στρώμα πυρᾶς* (στάχτη, καμένο χώμα) ἀπὸ πάνω (μᾶλλον ἀπλωμένο στὸ δορυγμα). Τὰ ὄστᾶ ἐξέτασε ὁ E. Breitingger.

Μεταβατικοί;

309! Ker. S 147

Ταφή σώματος σὲ τάφο. — Παιδί, 8,5-11,5 ἐτῶν (Λάγια). — Μτβ *ΥποΜ - ΠρΓ* (Ruppenstein). — *Ruppenstein 2007*, 35, 277. — Λήκυθος, αἰχμὴ βέλους. — Ἄπλὸς λάκκος, ἀδιατάρακτος. Γιά τὰ προβλήματα ὡς πρὸς τὴ χρονολόγηση τῶν τάφων αὐτῶν βλ. σ. 63).

Λεωφόρος Βασ. Σοφίας και Ἡρώδου Ἀτικοῦ (Προεδρική Φρουρά)

- 310 ΥΥποΜ. — Σπαθάρη, Χατζιώτη, ΑΔ 38, 1983, Β 22-23. — Συνοπτική έκθεση. Ἄγνωστος ἀριθμὸς ὑπομνηναϊκῶν ταφῶν, ἀκαθόριστοι οἱ τύποι ταφῆς.

Μακρυγιάννη

Βλ. Ἀκρόπολη, Νοτίως

Μοναστηράκι

- 311! ὁδὸς Αἰόλου 72, τάφος I
Ταφή σώματος σὲ τάφο. — [Ἐνήλικος]. — ΥποΜ (Ἀλεξανδρῆ, Whitley): [ΥΥποΜ]. — Φλάσκη, ἀμφορίσκος, σκύφος, ψευδόστομος, 2 "σταμνίσκοι", κέρνος, προχοῖσκη καὶ σφαιρικό ἀγγεῖο (ὄλα ἐκτὸς ἀπὸ τὸν ἀμφορίσκο καὶ τὴ φλάσκη, ποὺ εἶναι ἀκέραια, ἀγνωστης κατάστασης προσφορᾶς), θραύσματα περόνης ἢ περονῶν, 5 δαχτυλίδια. — Ἀλεξανδρῆ, ΑΔ 31, 1976, Β 26, πίν. 31 β-γ· Whitley 201. — Κιβωτιόσχημος μὲ καλυπτῆριες πλάκες. Ἡ μία δὲν σώζεται. Οἱ πλευρικές πλάκες σώζονται μόνο στὴ μία πλευρά. Τὸ κρανίο καὶ τὰ ὀστᾶ τῶν δακτύλων διαλυμένα. Προφανῶς διαταραγμένος. Ἡ προχοῖσκη καὶ τὸ σφαιρικό ἀγγεῖο ἐλλιπῆ, ἀλλὰ πιθανὸν ἀπὸ τὴ διατάραξη. Θεωρῶ ὅτι πρόκειται γιὰ ὕστερο τάφο λόγῳ τῶν πολλῶν ἀσύνηθων ἀγγείων καὶ τῆς χρονολόγησής τοῦ τ. "Αἰόλου II].
- 312! ὁδὸς Αἰόλου 72, τάφος II
Ταφή σώματος σὲ τάφο. — [Ἐνήλικος]. — ΥποΜ (Ἀλεξανδρῆ, Whitley): [ΥΥποΜ Β': πρβ. Styrenius fig. 24· Kerameikos I, Taf. 27, Inv. 507]. — Λήκυθος καὶ ψευδόστομος ἀγνωστης κατάστασης προσφορᾶς, δίωτος λήκυθος, 2 πόρπες, τμήμα δαχτυλιδιοῦ, τμήματα σιδηρῶν καρφίων. — Ἀλεξανδρῆ, ΑΔ 31, 1976, Β 26, πίν. 31 δ· Whitley 201. — Κιβωτιόσχημος. Ὅστᾶ διαλυμένα. Διατηροῦνται οἱ πλάκες.

Ὀλυμπιεῖο

- 313 ὁδὸς Διάκου 1940, τάφοι 1-8
Ταφές σώματος σὲ τάφο. — ΥποΜ (Styrenius, Whitley). — Οἰνοχόη, ψευδόστομος, σκύφος, περόνη, δαχτυλίδι, περαβραχιόνιο, περιδέριον (ἀπὸ ἤλεκτρο). — BCH 1940-41, 237· AA 1940, 168· Gebauer, AA 1942, 105 (αναφ.)· JHS 64, 1944, 81· Styrenius 22, 31, 35-6· Whitley 201. — Ἀδημοσίευτα στοιχεῖα στὸν Styrenius, ἀλλὰ ὄχι γιὰ κάθε τάφο χωριστά. 3 κιβωτιόσχημοι (1 ἐνήλικος, 2 πολὺ νέοι), 4 λάκκοι (παιδιά), 1 ταφή τέφρας (ἐνήλικος). Καὶ ἄλλα ἀγγεῖα, ἐκτὸς ἀπὸ αὐτὰ ποὺ σημειώνονται.

Πλατεία Ἐθνικῆς Ἀντιστάσεως - Κοτζιά

- 314! Ἀχαρνική Πύλη
Ταφή σώματος σὲ τάφο. — ΥποΜ (Styrenius, Kraiker). — Ψευδόστομος ἀγνωστης κατάστασης. — Brückner - Pernice, AM 18, 1893, 77· Kerameikos I, 132· Styrenius 23, 31. — Κιβωτιόσχημος τάφος. Τὸν ἀνέσκαψε ὁ Ἰω. Παλαιολόγος (ἀρχαιοπώλης), τὴ σύντομη περιγραφή τοῦ ὁποῦ δημοσιεύουν οἱ Brückner- Pernice.

Πλατεία Ἐλευθερίας / Κουμουνδούρου¹¹

- 315! ὁδὸς Κριεζῆ 1967, τάφος XXXVIII
Ταφή σώματος σὲ τάφο; — ΥποΜ (Ἀλεξανδρῆ). — Ψευδόστομος ἀγνωστης κατάστασης προσφορᾶς. — Ἀλεξανδρῆ, ΑΔ 22, 1967, Β 93, πίν. 85 β. — Ὅχι παρατηρήσεις γιὰ τὴ διατήρηση τοῦ τάφου (Ἀλεξανδρῆ;). Ὁ ψευδόστομος βρέθηκε ἐλλιπῆς, σπασμένος.
- 316* ὁδὸς Κριεζῆ 1967, τάφος XLII
Ταφή σώματος σὲ τάφο. — ΥποΜ (Ἀλεξανδρῆ)· ΥποΜ (Whitley). — Σκύφος ἀγνωστης κατάστασης. — Ἀλεξανδρῆ, ΑΔ 22, 1967, Β 93, πίν. 86 α· Whitley 201. — Ἀκέραιος δ τάφος.
- 317 ὁδὸς Κριεζῆ 1967, τάφος LXIV
Ταφή σώματος σὲ τάφο; — ΥποΜ (Ἀλεξανδρῆ). — Ἀλεξανδρῆ, ΑΔ 22, 1967, Β 93.
- 318! ὁδὸς Κριεζῆ 1967, τάφος XLIX
Ταφή σώματος σὲ τάφο; — ΥποΜ (Ἀλεξανδρῆ)· ΥποΜ (Whitley). — Οἰνοχόη ἀγνωστης κατάστασης. — Ἀλεξανδρῆ, ΑΔ 22, 1967, Β 93· Whitley 201. — Ὅχι παρατηρήσεις γιὰ τὸν τάφο (Ἀλεξανδρῆ;).
- 319 ὁδὸς Κριεζῆ 1967, τάφος LXVIII
Ταφή σώματος σὲ τάφο; — ΥποΜ. — Ἀλεξανδρῆ, ΑΔ 22, 1967, Β 94. — Ὅχι παρατηρήσεις γιὰ τὴ διατήρηση τοῦ τάφου (Ἀλεξανδρῆ;)
- 320! ὁδὸς Κριεζῆ 1967, τάφος LXX
Ταφή τέφρας μὲ τεφροδόχο; — ΥποΜ (Ἀλεξανδρῆ, Whitley). — Τεφροδόχος ἀμφορέας μὲ λαβὲς στὸν λαιμὸ, δαχτυλίδι, 2 αἰχμὲς δόρατος (1 σὲ θραύσματα). — Ἀλεξανδρῆ, ΑΔ 22, 1967, Β 93, πίν. 85· Whitley 201. — Ὅχι παρατηρήσεις γιὰ τὴ διατήρηση τοῦ τάφου (Ἀλεξανδρῆ;). Ἡ ἀνασκαφῆς δὲν ἀναφέρει ρητῶς ὅτι πρόκειται γιὰ ταφή τέφρας.
- 321! ὁδὸς Κριεζῆ 1967, τάφος LXXIX
Ταφή τέφρας μὲ τεφροδόχο; — ΥποΜ (Ἀλεξανδρῆ, Whitley). — Τεφροδόχος (;) ἀμφορέας μὲ λαβὲς στὸν λαιμὸ, πόρπη, δαχτυλίδι, ξίφος, λαβίδα. — Ἀλεξανδρῆ, ΑΔ 22, 1967, Β 93· Whitley 201. — Ὅχι παρατηρήσεις γιὰ τὴ διατήρηση τοῦ τάφου (Ἀλεξανδρῆ;). Ὁ ἀμφορέας παρόμοιος διακόσμησης μὲ τὸν ἀμφορέα τοῦ τάφου LXX.
- 322! ὁδὸς Κριεζῆ 1967, τάφος XCIX
Ταφή τέφρας μὲ τεφροδόχο; — ΥποΜ (Ἀλεξανδρῆ). — Τεφροδόχος (;) ἀμφορέας μὲ λαβὲς στὴν κοιλιά καὶ πῶμα. — Ἀλεξανδρῆ, ΑΔ 22, 1967, Β 93, πίν. 85 γ. — Ὅχι παρατηρήσεις γιὰ τὴ διατήρηση τοῦ τάφου.
- 323! ὁδὸς Κριεζῆ 1967, τάφος CV

11. Ἡ Ἀλεξανδρῆ δὲν ἀναφέρει ἀκριβῶς τὸν τύπο ταφῆς κάθε τάφου. Ἀναφέρει 4 ταφές "σὲ ἄγγειο", 5 "λακκοειδεῖς μὲ ἐπενδυμένοι ἐσωτερικῶς" καὶ 2 "λακκοειδεῖς ἀπλοῦς". Οἱ W. Gauss καὶ Fl. Ruppenstein 5 θεωροῦν ὅτι οἱ ταφές σὲ ἄγγειο εἶναι ταφές σώματος σὲ ἄγγειο (ἐγχυτρισμοί· ΑΑ2002, 166, σημ. 16). Ὡστόσο, ἡ εἰκόνα τοῦ τάφου XCIX (ΑΔ 22, 1967, Β 93, πίν. 85 γ) εἶναι τυπικὴ εἰκόνα ταφῆς τέφρας σὲ τεφροδόχο μὲ πῶμα ἄλλο ἄγγειο, χωρὶς νὰ ἀποκλείεται αὐτὴ ἢ διευθέτηση καὶ στὰ κτερίσματα μιᾶς ταφῆς σώματος. Ὡστόσο δὲν εἶναι συνήθης σὲ ταφές σώματος σὲ ἄγγειο, ἀφοῦ συχνὰ ἢ εἰσαγωγή τοῦ σώματος γινόταν ἀπὸ ὀπὴ στὸ τοίχωμα τοῦ ἄγγειου καὶ ἐκεῖ τοποθετεῖτο τὸ σῶμα. Ἐπιπλέον, ὀρισμένα τὰ κτερίσματα (δπλα, λαβίδα) ἀνήκουν σὲ τύπους ἀσυνήθεις σὲ σὲ ταφές σώματος σὲ ἄγγειο. Ἡ ἀνασκαφῆς ἀναφέρει κτερίσματα ἀπὸ τοὺς ὑπόλοιπους τάφους. Ἄν αὐτὴ ἢ ἀναφορὰ εἶναι πλήρης (δὲν ὑπάρχουν καὶ ἄλλα κτερίσματα ποὺ δὲν ἀναφέρονται) φαίνεται ὅτι ἀπὸ τίς ταφές σὲ τάφους ἀπουσίαζαν τὰ μεταλλικὰ κτερίσματα, στοιχεῖο διαφοροποίησης ἀπὸ τίς ταφές σὲ ἄγγειο. Φαίνεται λοιπὸν πιθανότερο οἱ ταφές στὰ ἄγγεια νὰ εἶναι ταφές τέφρας.

Ταφή σώματος σέ τάφο; — ΥποΜ (Ἀλεξανδρῆ, Whitley). — Ψευδόστομος ἀγνωστης κατάστασης. — Ἀλεξανδρῆ, ΑΔ 22, 1967, Β 93· Whitley 201. — Ὅχι παρατηρήσεις γιὰ τὸν τάφο (Ἀλεξανδρῆ;).

324! ὁδὸς Κριεζῆ 1967, τάφος CVIII

Ταφή σώματος σέ τάφο; — ΥποΜ (Ἀλεξανδρῆ, Whitley). — Λήκυθος ἀγνωστης κατάστασης. — Ἀλεξανδρῆ, ΑΔ 22, 1967, Β 93· Whitley 201. — Ὅχι παρατηρήσεις γιὰ τὸν τάφο (Ἀλεξανδρῆ;).

Πλατεία Κλαυθμώνος

325! ὁδὸς Εὐρυπίδου - Πραξιτέλους [1]

Ταφή σώματος σέ τάφο. — ΥποΜ (Λαζαρίδη, Whitley). — Ἀμφορίσκος μὲ λαβὲς στὴν κοιλιά καὶ ψευδόστομος ἀγνωστης κατάστασης, δαχτυλίδι, πόρπη. — Λαζαρίδη, ΑΔ 33, 1978, Β 13· Whitley 201. — Κατεστραμμένος.

Σύνταγμα

326 Ἀνασκαφὲς Μετρό. Μνημεῖο Ἀγνώστου Στρατιώτη

ΥποΜ. — Ἀδημοσίευτοι: Διάλεξη Εὐας Γιατρουδάκη στὴν παρουσίαση τοῦ ἔργου τῆς Γ' Ἐφορείας 1998. — 2 ΥποΜ τάφοι μὲ πλούσιο κτερισμό.

327 Ἀνασκαφὲς Μετρό. Βουλή

ΥποΜ. — Ἀδημοσίευτοι: Διάλεξη Γ. Καββαδία στὴν παρουσίαση τοῦ ἔργου τῆς Γ' Ἐφορείας 1998. — 2 ΥποΜ τάφοι.

328* Μετρό, τ. 55

Ταφή σώματος σέ τάφο. — Παιδί. — Μτβ ΥποΜ/ΠρΓ. — 2 κύπελλα, οἰνοχόη, ἀμφορίσκος 2 λήκυθοι, 2 πόρπες. — Παρλαμᾶ, Ἡ πόλη, 162-5. — Λακκοειδῆς μὲ καλυπτήριες πλάκες.

329* Μετρό, τ. 126

Ταφή σώματος σέ τάφο. — Παιδί. — ΠΥποΜ. — Κύπελλο, οἰνοχόη. — Παρλαμᾶ, Ἡ πόλη, 162-5. — Λακκοειδῆς μὲ καλυπτήριες πλάκες.

ΑΤΤΙΚΗ
(ΕΚΤΟΣ ΔΕΚΑΝΟΠΕΔΙΟΥ)

ΣΑΛΑΜΙΝΑ

330 Ταφὲς σώματος; — ΥποΜ (Styrenius). — Wide, AM 35, 1910, 17-36· Styrenius, Op. Ath. IV, 1962, 103-23· Styrenius 30. — Περί τοὺς 100 τάφους. Δέν ὑπάρχουν στοιχεῖα γιὰ τὰ κτερίσματα κατὰ τάφο.

ΕΥΒΟΙΑ

ΚΟΥΜΑΡΙΟΝ

- 331 Τάφες σώματος σέ τάφο. — ΥποΜ; (Συριόπουλος). — Παπαβασιλείου, ΠΑΕ 1900, 65· Sacket e.a., ABSA 61, 1966, 62· Συριόπουλος, Μεταβατικοί Β 524. — Τύμβος με τρεις κιβωτιόσχημους τάφους συλημένους. Θεωρήθηκαν ΥποΜ. 'Ο Sacket κλπ. έχει άμφιβολίες

ΛΕΥΚΑΝΤΙ

- 332! Lefk. KT 1
Τάφος. — ΥΥποΜ; (Desborough 1972, 41, 68· Lefkandi I, 355). — Λήκυθος σπασμένη έλλιπής, 2 περόνες σπασμένες (1 έλλιπής). — Lefkandi I, 141, table 4. — Κιβωτιόσχημος. 'Ο μισός κατεστραμμένος. Βοτσαλωτό. Τά εύρήματα ίσως από αυτόν. *Αν αυτό ίσχύει τότε ό πρωιμότερος κιβωτιόσχημος του Λευκαντίου. White ware, όπως ή ύστ. III γ από την Ξηρόπολη.
- 333! Lefk. S 3
Τάφος. — ΥΥποΜ; (Desborough 1972, 41, 68· Lefkandi I, 355). — 'Αμφορίσκος με λαβές στον λαιμό έλλιπής, σκύφος. — Lefkandi I, 110, table 4. — Κιβωτιόσχημος. Καταστράφηκε κατά ένα μέρος από τον τάφο 2. Γέμισμα με σκούρη λάσπη. Δύο καλυπτήριες έπεσαν μέσα.
- 334! Lefk. S 9
Τάφος. — ΥΥποΜ; (Desborough 1972, 41, 68· Lefkandi I, 355). — 3 λήκυθοι (σπασμένες πλήρεις). — Lefkandi I, 111-2, table 4. — Κιβωτιόσχημος. 185 X 35. Το Ν άκρο και οι καλυπτήριες πλάκες δέν σώζεται. Βοτσαλωτό. Ίσως να υπήρχαν και άλλες προσφορές και να χάθηκαν με τη διατάραξη.
- 335* Lefk. S 15
Τάφος. — ΥΥποΜ; (Desborough 1972, 41, 68· Lefkandi I, 355). — 'Υδρία, 4 πόρπες, δαχτυλίδι, σπειροειδές περιάπτο, θραύσμα σιδήρου. — Lefkandi I, 113-4, table 4. — Διπλός κιβωτιόσχημος: α) 53 X 30, 53 X 27. Βοτσαλωτό. Κάποιες από τις πλάκες λείπουν. Το α' διαμέρισμα άδειο, το β' με κτερίσματα και μικρά θραύσματα όστων καμένων.
- 336* Lefk. S 17
Τάφος. — ΥΥποΜ; (Desborough 1972, 41, 68· Lefkandi I, 355). — Σκύφος, δαχτυλίδι. — Lefkandi I, 115, 215, table 4· Lewartowski 2000, 33, EU 2.22. — Κιβωτιόσχημος. 105 X 25. Βοτσαλωτό. Πέτρα σήμα. 'Ο σκύφος έξω από τον τάφο, στη ΝΑ γωνία του. 'Ο Θέμελης σημειώνει ότι πρόκειται για άγγείο για χοή κατά την κηδεία ή ύστερότερες της κηδείας προσφορές ύγρών. 'Ο Lewartowski σημειώνει ότι ό τάφος έχει συληθεί, πράγμα που δέν προκύπτει από τη έκθεση των άνασκαφών του.
- 337* Lefk. S 19
Τάφος. — ΥΥποΜ; (Desborough 1972, 41, 68· Lefkandi I, 355). — 'Αμφορίσκος με λαβές στον λαιμό, ψευδόστομος, κύπελλο, πυξίδα (με λ., χωρίς πώμα), ύδρια, άσκος έλλιπής, διπλός άμφ/σκος= κέρνος; έλλιπής σπασμένος, 2 βάσεις κυπέλλων, 4 πόρπες, 2 δαχτυλίδια, ένώτιο, 2 όστρεα (πεταλίδα, άχιβάδα). — Lefkandi I, 116-7, 430, table 4. — Κιβωτιόσχημος. 84 X 28. Βοτσαλωτό. Τά κτερίσματα κυρίως στο Ν άκρο. Τά κοσμήματα ένδυμάτων κάτω από τά άγγεία. Θραύσμα καμένου όστού κρανίου, "πλυμένο" είτε πρό

της ταφής ή από τον καιρό. Μικροσπασίματα (άμελητέα) ό ψευδόστομος, τό κύπελλο, ή πυξίδα και ή ύδρεια. Οί βάσεις κυπέλλων πρέπει νά χρησιμοποιήθηκαν μέ κάποια δευτερεύουσα λειτουργία, π.χ. στηρίγματα ή παιχνίδια. Βλ. και κεφ. III, σημ. 3).

338* Lefk. S 22

Τάφος. — ΥΥποΜ; (Desborough 1972, 41, 68· Lefkandi I, 355). — Σκύφος, 2 πόρπες, 2 δαχτυλίδια, 3 ένώτια (2 χρυσά). — Lefkandi I, 118, table 4. — Κιβωτιόσχημος. 85 X 30. Άνέπαφος.

339 Lefk. S 24

Τάφος. — ΥΥποΜ; (Desborough 1972, 41, 68· Lefkandi I, 355). — Lefkandi I, 118, table 4. — Κιβωτιόσχημος κατεστραμμένος. Πέτρες τοποθετημένες άψιδωτά γύρω του, προφανώς ύστερότερη κατασκευή. Μάλλον κατέστρεψε πρωϊότερο τάφο, από τον όποιο προέρχεται και ένα κύπελλο.

340! Lefk. S 36

Τάφος. — ΥΥποΜ; (Desborough 1972, 41, 68· Lefkandi I, 355). — Περόνη. — Lefkandi I, 122, 430, 441, table 4. — Κιβωτιόσχημος κατεστραμμένος στό ένα του άκρο. Τό περιεχόμενο συλημένο ή διαταραγμένο. Τά όστá άκαυστα.

341* Lefk. S 37

Τάφος. — ΥΥποΜ; (Desborough 1972, 41, 68· Lefkandi I, 355). — Κύπελλο. — Lefkandi I, 122, table 4. — Κιβωτιόσχημος 66 X 25. Βοτσαλωτό.

342* Lefk. S 38

Τάφος. — ΥΥποΜ; (Desborough 1972, 41, 68· Lefkandi I, 355). — Άμφορίσκος μέ λαβές στον λαιμό, ψευδόστομος, κέρνος χειροποίητος, 4 περόνες, 2 πόρπες, 1 δαχτυλίδι (μέ σφενδόνη), 2 ένώτια, ύφασμα, θραύσμα σιδήρου, θραύσμα έλεφαντόδοντου. — Lefkandi I, 122-3, 430, 441, table 4· Lewartowsky 2000, 32. — Κιβωτιόσχημος 200 X 75. Πολύ βαθιά (>300). Καλά κλεισμένος, μία από τις καλυπτήριες πλάκες διαβρωμένη. Στο δάπεδο λεπτότατο στρώμα άμμου από τή διάβρωση των πλακών, πιο κάτω λεπτό στρώμα ξερής λάσπης και μετά λεπτό στρώμα μαυριδερού χώματος όπου βρέθηκαν τά κτερίσματα. Έλάχιστα όστá. Ό άμφορίσκος θεωρείται ούσιαστικά άκέραιος παρά τήν έλλειψη τμήματος του λαιμού, γιατί δέν άχρηστεύεται από αυτό. Στο άνωτερο γέμισμα του λάκκου του τάφου στρώμα μέ όστρακα, μεταξύ των όποιων και ένα από άμφορέα μέ λαβές στον λαιμό, τά όποια κατά τους άνασκαφείς βρέθηκαν εκεί κατά τήν έπιχωμάτωση του τάφου (δηλαδή συμπτωματικά) και ίσως είναι προγενέστερά του (βλ. και πίν. 85, τομή). Έπομένως πρέπει νά επανεξεταστεί ή σχετική παρατήρηση του Lewartowsky για τή σκόπιμη τοποθέτηση του άγγείου στο γέμισμα.

343* Lefk. S 40

Τάφος. — ΥΥποΜ; (Desborough 1972, 41, 68· Lefkandi I, 355). — Οίνοχόη, κύπελλο μέ σπασμένη λαβή, αλλά πλήρες, πρόχους, 3 πόρπες, 3 δαχτυλίδια. — Lefkandi I, 124, table 4. — Κιβωτιόσχημος 78 X 25. Βοτσαλωτό. Τά κτερίσματα στό Α μισό. Τό σπάσιμο του κυπέλλου ίσως είναι συμπτωματικό γιατί τά υπόλοιπα σπασμένα άγγεία είναι όλα έλλιπη (πράγμα που σημαίνει ότι έσπασαν εκτός του τάφου).

344* Lefk. S 41

Τάφος. — ΥΥποΜ; (Desborough 1972, 41, 68· Lefkandi I, 355). — Οίνοχόη, σκύφος. — Lefkandi I, 124, table 4. — Κιβωτιόσχημος 89 X 28. Βοτσαλωτό.

- 345! Lefk. S 42
 Τάφος. — ΥΥποΜ; (Desborough 1972, 41, 68· Lefkandi I, 355). — Κύπελλο. — Lefkandi I, 124, table 4. — Κιβωτιόσχημος 64 X 40. Βοτσαλωτό. Κατεστραμμένη ή Ν πλευρά.
- 346* Lefk. S 43
 Τάφος. — ΥΥποΜ; (Desborough 1972, 41, 68· Lefkandi I, 355). — Ἀμφορίσκος με λαβές στὸν λαϊμό, κύπελλο, ἀλάβαστρο ἰδιόσχ., 3 πόρπες. — Lefkandi I, 124-5, table 4. — Κιβωτιόσχημος 71 X 28. Βοτσαλωτό.
- 347* Lefk. S 44
 Τάφος. — ΥΥποΜ; (Desborough 1972, 41, 68· Lefkandi I, 355). — "Θήλαστρο". — Lefkandi I, 125, table 4. — Κιβωτιόσχημος 54 X 25. Βοτσαλωτό. Λείπει μία καλυπτήρια πλάκα, ὁ μισὸς τάφος ἄστεγος, ἀλλὰ δὲν ὑπάρχουν ἴχνη ἄλλης διατάραξης (;).
- 348* Lefk. S 49
 Τάφος. — ΥΥποΜ; (Desborough 1972, 41, 68· Lefkandi I, 355). — Κύπελλο. — Lefkandi I, 127, table 4. — Κιβωτιόσχημος 48 X 28. Βοτσαλωτό.
- 349* Lefk. S 53
 Τάφος. — ΥΥποΜ; (Desborough 1972, 41, 68· Lefkandi I, 355). — Ἀμφορίσκος με λαβές στὴν κοιλιά, δαχτυλίδι. — Lefkandi I, 128, 441, table 4. — Κιβωτιόσχημος 78 X 26. Βοτσαλωτό.
- 350* Lefk. S 54
 Τάφος. — ΥΥποΜ; (Desborough 1972, 41, 68· Lefkandi I, 355). — Πόρπη. — Lefkandi I, 128, table 4. — Λακκοειδής με καλυπτήριες πλάκες. 55 X 25. Βοτσαλωτό.
- 351! Lefk. S 55
 Τάφος. — ΥΥποΜ; (Desborough 1972, 41, 68· Lefkandi I, 355). — Θραῦσμα ληκύθου, σκύφος ἑλλιπής. — Lefkandi I, 128, table 4· Lewartowsky 2000, 32. — Κιβωτιόσχημος 112 X 30. Βοτσαλωτό. Κατεστραμμένη ή μία πλευρά, μετακινημένες οἱ καλυπτήριες πλάκες, διαταραγμένες οἱ προσφορές. Ἡ διατάραξη τοῦ τάφου καθιστᾶ ἀμφίβολη τὴ σκόπιμη τοποθέτηση τοῦ ἀγγείου στὸ γέμισμα (βλ. Lewartowsky ὀ. π.).
- 352* Lefk. S 60
 Τάφος. — ΥΥποΜ; (Desborough 1972, 41, 68· Lefkandi I, 355). — Κύπελλο, λήκυθος, σκύφος σπασμένος ἑλλιπής, πόρπη. — Lefkandi I, 133, table 4. — Κιβωτιόσχημος 58 X 22. Βοτσαλωτό. Λείπουν πολὺ μικρὰ τμήματα ἀπὸ τὰ τοιχώματα τοῦ σκύφου.
- 353* Lefk. S 62
 Τάφος. — ΥΥποΜ; (Desborough 1972, 41, 68· Lefkandi I, 355). — Λήκυθος, 2 περόνες. — Lefkandi I, 133-4, 430, 441, table 4. — Λάκκος 155 X 45. Βοτσαλωτό. Στὸ Ν τμήμα τὰ κτερίσματα. Οἱ περόνες στὴ θέση τῶν ὤμων καὶ μαζί τους ἀπὸ ἓνα θραῦσμα ὄστω.
- 354* Lefk. S 63
 Τάφος. — ΥΥποΜ; (Desborough 1972, 41, 68· Lefkandi I, 355). — 2 περόνες (1 σπασμένη), 2 πόρπες (1 σπασμένη). — Lefkandi I, 134, 430, 441, table 4. — Κιβωτιόσχημος 145 X 65. Βοτσαλωτό. Στὸ Ν τμήμα μία πόρπη κάτω ἀπὸ μικρὸ σωρὸ ὄστων. Καὶ οἱ περόνες κάτω ἀπὸ θραῦσματα ὄστων.

- 355* Lefk. S p. 1
 Θέση αποτέφρωσης. — ΥΥποΜ; (Desborough 1972, 41, 68· Lefkandi I, 355). — Ψευδόστομος, κέρνος, θραύσματα τουλάχιστον 3 κλειστών άγγείων. — Lefkandi I, 134, table 4. — 120 X 34/40. Καμένο γέμισμα με καμένο ξύλο. Άγγεια "καμένα", σπασμένα έλλιπη. Πού είναι τὰ κομμάτια που λείπουν; Στους τάφους δέν βρέθηκαν τόσο έλλιπη άγγεια.
- 356! Lefk. S p. 3
 Θέση αποτέφρωσης. — ΥΥποΜ; (Desborough 1972, 41, 68· Lefkandi I, 355). — Άμφορέας με στό λαιμό, άμφορέας με λαβές στην κοιλιά. — Lefkandi I, 135, 215, table 4. — Κατεστραμμένη κατά ένα μέρος. Καμένο γέμισμα με καμένο ξύλο. Όγκολιθος στο βάθος. Τά εύρήματα επιφανειακά, ίσως έχουν σχέση με την πυρά. Ό άμφορέας κάηκε άφου έσπασε. Μάλλον πρόκειται για δύο άμφορεις, άφου σώζεται λαβή κοιλιάς και άλλη λαιμού.

ΑΡΓΟΛΙΔΑ

ΑΡΓΟΣ

- 357 Άργος τ. 73
 Ταφή σώματος σε τάφο. — Άνδρας, 35 ετών. — ΥποΜ. — Charles, BCH 82, 1958, 275· Hägg 1974, 27. — Έξέταση του σκελετού από τον Charles. Άναφορά από τον Hägg, Άδημοσίευτος κατά τὰ άλλα.
- 358 Deiras XVII
 Ταφές σώματος. — ΜΥποΜ (Styrenius). — Styrenius 1967, 128, 130, 132· Deshayes 51-4· Hägg 1974, 26· Hägg 1987, 208. — Θαλαμοειδής, 9 ταφές, δέν διαχωρίζονται τὰ κτερίσματα.
- 359 Deiras XVIII
 Ταφή σώματος σε τάφο. — ΠΥποΜ (Styrenius). — Styrenius 1967, 128, 130, 132, πίν. 12· Deshayes 54· Hägg 1974, 26. — Θαλαμοειδής, 3 ταφές, δέν διαχωρίζονται κτερίσματα. Ό Styrenius σημειώνει ότι ό τάφος χρησιμοποιήθηκε για πρώτη φορά κατά την Έπομυκηναϊκή Περίοδο και περιείχε μόνο έναν ΠΥποΜ ψευδόστομο και μία περόνη.
- 360 Μουσείο, τάφος 204
 Παιδί. — ΥποΜ (Hägg). — Courbin, Etudes Archaeologiques, 1963, 73, 97, abb. 1· Hägg 1974, 24, 27. — Άδημοσίευτος.
- 361 Μουσείο, τάφος 205
 Ταφή σώματος σε τάφο. — Ένήλικος. — ΥποΜ (Hägg). — Courbin, Etudes Archaeologiques, 1963, 70-1, 97, abb. 8· Hägg 1974, 24, 27. — Κιβωτιόσχημος χωρίς κτερίσματα.
- 362 όδος Τριπόλεως, οικόπεδο Ν. Κούρου, τάφος 33
 Ταφή σώματος σε τάφο. — Ένήλικος. — ΥποΜ; (Καντά). — Alden 1981, 175· Άλεξανδρή, ΑΔ 18, 1963, Β, 60-3· Hägg 1974, 24, 27· Καντά, ΑΑΑ 8, 1975, 261. — Κιβωτιόσχημος. Μία ταφή. Ό Hägg σημειώνει ότι κρίνοντας από τὸ σχέδιο του ΑΔ πρόκειται μάλλον για έλλημιστικό τάφο.

- 363* ὁδὸς Τριπόλεως, οἰκόπεδο Ν. Κούρου, τάφος 36
 Ταφή σώματος σὲ τάφο. — Ἐνήλικος. — ΠΥποΜ. (Καντᾶ). — Πρόχους, 2 περόνες. — Alden 1981, 175· Ἀλεξανδρῆ, ΑΔ 18, 1963, Β, 60-3· Styrenius 1967, 128, 132· Hägg 1974, 24, 27· Καντᾶ, ΑΑΑ 8, 1975, 261-6, 259. — Κιβωτιόσχημος τάφος. Οἱ περόνες στὴ θέση τους στοὺς ὤμους. Ὁ Styrenius σημειώνει μόνο μία “Jug”. Δὲν εἶχε στὴ διάθεσή του τὴν πλήρη δημοσίευση, πρέπει νὰ πρόκειται γιὰ λάθος.
- 364* ὁδὸς Τριπόλεως, οἰκόπεδο Ν. Κούρου, τάφος 37
 Ταφή σώματος σὲ τάφο. — [Ἐφηβος ἢ παιδί]. — ΠΥποΜ. (Καντᾶ). — 2 λήκυθοι (1 ἔλλιπής), δαχτυλίδι, 2 ἐνώτια, 2 χάντρες ὑαλομάζα, χάντρα (πράσινος λίθος). — Alden 1981, 175· Ἀλεξανδρῆ, ΑΔ 18, 1963, Β, 60-3· Styrenius 1967, 128, 132-3· Hägg 1974, 24, 27· Καντᾶ, ΑΑΑ 8, 1975, 261-6, 269-72. — Κιβωτιόσχημος τάφος. Ἡ μία λήκυθος στὸ κεφάλι, ἡ ἄλλη στὰ πόδια.
- 365! ὁδὸς Τριπόλεως, οἰκόπεδο Ν. Κούρου, τάφος 39
 Ταφή σώματος σὲ τάφο. — Ἐνήλικος; — ΠΥποΜ (Καντᾶ). — Ψευδόστομος ἔλλιπής, οἰνοχόη, 2 κεφαλές περονῶν (ὄρεϊα κρύσταλλος). — Alden 1981, 175· Ἀλεξανδρῆ, ΑΔ 18, 1963, Β, 60-3· Hägg 1974, 24· Καντᾶ, ΑΑΑ 8, 1975, 261-68. — Κιβωτιόσχημος τάφος. Λείπουν τὰ πόδια ἀπὸ τὰ γονατὰ καὶ κάτω. Ἡ μία κεφαλὴ περόνης 30 ἐκ. κάτω ἀπὸ τὸν προτελευταῖο σπόνδυλο, ἡ ἄλλη κάτω ἀπὸ τὸ κεφάλι. Ὁ ψευδόστομος ἔλλιπής. Διαταραγμένος.
- 366* ὁδὸς Τριπόλεως, οἰκόπεδο Ν. Κούρου, τάφος 41
 Ταφή σώματος σὲ τάφο. — Ἐνήλικος. — ΥποΜ (Καντᾶ). — Αἰχμὴ δόρατος. — Alden 1981, 175· Ἀλεξανδρῆ, ΑΔ 18, 1963, Β, 60-3· Hägg 1974, 24· Καντᾶ, ΑΑΑ 8, 1975, 259-65. — Κιβωτιόσχημος τάφος. Ἡ αἰχμὴ πάνω ἀπὸ τὸν τάφο, πιθανῶς πάνω ἀπὸ τὴν καλυπτήρια πλάκα. Ἡ χρονολόγηση κατ’ ἀναλογία μὲ τοὺς ὑπόλοιπους τάφους τοῦ νεκροταφείου.
- 367 ὁδὸς Τριπόλεως, οἰκόπεδο Ν. Κούρου, τάφος 52
 ΥποΜ. — Hägg 1974, 24, 27. — Ὁ Hägg σημειώνει ὅτι ὁ τάφος, τὸν ὅποιο ἡ Ἀλεξανδρῆ στὴν ἐκθεση γιὰ τὴν ἀνασκαφὴ (ΑΔ 18, 1963, Β, 60-3) δὲν ἀναφέρει, φαίνεται ΥποΜ.
- 368 Προσφυγικὰ, Πλατεῖα Κυψέλης, τάφος 75
 Ταφή σώματος σὲ ἀγγεῖο (ἐγχυτρισμός); — Παιδί, 5. — ΥποΜ (Hägg). — Alden 1981, 175· Courbin, BCH 79, 1955, 312-4· Charles, BCH 1958, 275· Hägg 1974, 24. — Ὁ Courbin τὸν θεώρησε ΠρΓ, ὁ Hägg ΥποΜ. Δὲν σημειώνεται τὸ εἶδος τοῦ ἀμφορέα.
- 369* Ὡδεῖο, τάφος 45/84
 Ταφή σώματος σὲ τάφο. — Παιδί. — ΥποΜ. — Σκύφος, 2 πόρτες, 2 δαχτυλίδια. — Alden 1981, 175· Courbin, BCH 78, 1954, 177· Styrenius 1967, 128, 132· Hägg 1974, 24, 27. — Λακκοειδῆς μὲ καλυπτήριες πλάκες.

ΜΥΚΗΝΕΣ

- 370! Νότια οἰκία
 Ταφή σώματος σὲ τάφο. — Παιδί. — ΥποΜ; (Hägg). — Περόνη. — Wace, ABSA 25, 1921-3, 88, 90· Desborough, ABSA 68, 1973, 99· Hägg 1974, 66. — Ὁ Desborough σημειώνει τάφο μὲ περόνη, καὶ ἀγγεῖα, ποὺ δὲν περιγράφονται.

- 371* Προϊστορικό νεκροταφείο. [Desborough 1939] XXXIX
 Ταφή σώματος σε τάφο. — Παιδί, Νήπιο. — ΥΕ III γ 2 (Desborough). — Σκύφος έλληπής, λήκυθος, σφονδύλι. — Desborough, ABSA 49, 1939-53, 258-9· Styrenius 1967, 127, 129, 134· Hägg 1974, 66. — Σε κιβωτιόσχημο τάφο· λαξευμένος σε έναν λίθο, πιό κοντά σε μονολιθική σαρκοφάγο. 7 ρηχές κυκλικές όπές και 2 όρθογώνιες βαθύνσεις στην κάτω επιφάνεια (ίσως έπρόκειτο να λαξεύσουν από αυτήν). Ό τάφος άδιατάρακτος.
- 372! Desborough 1973, Γ 31
 Ταφή σώματος σε τάφο. — Κορίτσι, 8-9 έτών. — ΥΥποΜ Β' (Desborough: of very late Submycenaean date· Styrenius). — Πρόχους και 2 κύπελλα άγνωστης κατάστασης προσφοράς, 4 λήκυθοι (1 άγνωστης κατάστασης προσφοράς), ψευδόστομος άγνωστης κατάστασης προσφοράς, περόνη, 3 πόρπες, δαχτυλίδι. — AR 1964-5, 10· Styrenius 1967, 129, 134· Desborough, ABSA 68, 1973, 91, 94. — Κιβωτιόσχημος. Το Β τμήμα του κάτω από τοίχο. Τα όστα εξέτασε ό Angel. Διαταραγμένος (δέν σώζονται τα πόδια του σκελετού. Τα άγγεία εκτός των τριών ληκυθίων βρέθηκαν σπασμένα και έλληπτη, αλλά ίσως λόγω της διατάραξης.

ΝΑΥΠΑΛΙΟ

- 373 Παλαμίδι, ΒΑ κλιτύς
 ΥποΜ: — Καστόρχης - Κοντάκης, 'Αθήναιον 7, 1878, 183 - 201· Στάης, ΠΑΕ 1892, 52· ΑΕ 1895, 261· Wide, AM 35, 1910, 34· Hägg 1974, 72· A. Furtwängler - G. Löschke, Mykenischen Vasen: vorhellenisch Thongefässe aus dem Gebiete des Mittelmeeres, 1886, σ. 45· Lolling, AM 5, 1880, 143-163· Alden 1981, 295. — Ό Wide άναφέρει ένα άγγείο από τάφο της περιοχής. Ό Στάης 31 προϊστορικούς τάφους. Μάλλον από τό άγγείο ό Hägg θεωρεί ότι κάποιος από αυτούς ίσως είναι ύπομυκηναϊκό. Ό Alden σημειώνει ότι στην ίδια περιοχή με τον Στάη είχαν σκάψει παλαιότερα και ό Καστόρχης και ό Lolling. Τα άγγεία από την άνασκαφή Καστόρχη δημοσίευσαν οι Furtwängler - Löschke: ΥΕ III α-β, λίγα ΥΕ III γ. Ό έκθεση Στάη - Κοντάκη δέν έπιτρέπει τον συσχετισμό των κτερισμάτων με τους τάφους, αντίθετα με την έκθεση του Καστόρχη. Ό Alden δέν σημειώνει χρονολόγηση, μόνο ένα εύρημα ύστεροελλαδικής III Β.
- 374 Πρόνοια, Βαυαρέζικα μνήματα (όδος προς Παλαμίδι)
 Ταφές σώματος σε τάφο. — ΥποΜ. — Κριτζάς, ΑΔ 28, 1973, Β 91· Hägg 1974, 72 (ΑΔ 1971); Alden 1981, 294. — 4 κιβωτιόσχημοι τάφοι. Το περιεχόμενο τους παραβάλλεται προς τους ΥποΜ τάφους που δημοσίευσε ό Βερδελής (AM 78, 1963, 8).

ΤΙΡΥΝΘΑ

- 375* ΝΔ νεκρόπολη 3
 Ταφή σώματος σε τάφο. — Παιδί. — ΥποΜ (Styrenius, Hägg). — Άμφορίσκος με λαβές στην κοιλιά σπασμένος πλήρης. — Tiryns I, 128, πίν. 16, 8· Styrenius 129, 134-5· Hägg 1974, 76. — Κιβωτιόσχημος τάφος. Ό πρωιμότερος που χρονολογείται.
- 376! Tiryns 35
 Ταφή σώματος σε τάφο. — ΥποΜ (Desborough). — Άμφορίσκος με λαβές στην κοιλιά, σκύφος, "χύτρα" (ίθμωτή προχοή στον κορμό). — Tiryns I, 133· Styrenius 129, 135· Hägg

1974, 76. — Κατεστραμμένος, τὰ ἀγγεία στό ἄκρο τῶν ποδιῶν γεωμετρικοῦ τάφου. Τὰ ἀγγεία ἀκέραια. Ὁ Styrenius ἀκολουθεῖ τὴ χρονολόγησι τοῦ Desborough.

377* Τομέας Η

Ταφή σώματος σὲ τάφο. — Παιδί. — ΥποΜ (Gercke-Naumann). — Κύπελλο, ἀμάδες, 2 δαχτυλίδια. — Hägg 1974, 76· Gercke-Naumann, AAA 7, 1974, 16-7. — Κιβωτιόσχημος τάφος. Οἱ ἀμάδες μέσα στό κύπελλο.

378 Φυλακὴ XIII a

Ταφή σώματος σὲ τάφο. — [Ἐνήλικος]. — ΥποΜ (Hägg)· ΥΥποΜ Β' (Styrenius). — Λήκυθος, 2 δαχτυλίδια. — Βερδελής, AM 78, 1963, 6, 8· Styrenius 129, 135· Hägg 1974, 80. — Λακκοειδὴς μὲ καλυπτήριες πλάκες καὶ δύο ταφές. Αὐτὴ ἡ νεώτερη. Ὁ Βερδελής βρῖσκει παράλληλα μὲ τὸν τάφο τοῦ Κεραμικοῦ S 92, γιὰ τὸν ὅποιο ἔχω δεχθεῖ τὴ χρονολόγησι στὴν ΥΥποΜ Β' (βλ. κεφ. χρονολογικά). Δὲν νομίζω ὅτι μπορεῖ νὰ εἶναι κανεὶς βεβαίως γιὰ τὴν κατανομὴ τῶν κτερισμάτων στίς ταφές.

379 Φυλακὴ XIII b

Ταφή σώματος σὲ τάφο. — [Παιδί ἢ ἔφηβος]. — ΥποΜ (Hägg)· ΠΥποΜ (Βερδελής)· ΜΥποΜ; (Styrenius). — Οἰνοχόη σπασμένη πλήρης (ὑπερυψωμένη λαβή), λήκυθος σπασμένη πλήρης, ἀμφορίσκος μὲ λαβὴ στό χεῖλος σπασμένος ἑλλειπτής, πόρπη, 4 δαχτυλίδια. — Βερδελής, AM 78, 1963, 7-8· Styrenius 129, 135, πίν. 12· Hägg 1974, 80. — Λακκοειδὴς μὲ καλυπτήριες πλάκες καὶ δύο ταφές. Αὐτὴ ἡ παλαιότερη. Ἡ λήκυθος καὶ ὁ ἀμφορίσκος στό ἴδιο σημεῖο τοῦ τάφου (δεξιὰ τοῦ στήθους τοῦ νεκροῦ). Δὲν νομίζω ὅτι μπορεῖ νὰ εἶναι κανεὶς βεβαίως γιὰ τὴν κατανομὴ τῶν κτερισμάτων στίς ταφές.

380! Φυλακὴ XVII

Ταφή σώματος σὲ τάφο. — ΥποΜ. — Χάντρα (ὕαλόμαζα). — Βερδελής, AM 78, 1963, 24. — Λακκοειδὴς. Ἔχουν ἀπομακρυνθεῖ οἱ καλυπτήριες πλάκες καὶ μᾶλλον καὶ τὰ κτερίσματα.

381 Φυλακὴ XXVIII

Ταφές σώματος σὲ τάφο. — ΥποΜ (Hägg)· Μτβ ΥποΜ - ΠρΓ (Βερδελής)· ἀρχὴς 11ου κατὰ Desborough. — Ψευδόστομος σπασμένος πλήρης, αἰχμὴ δόρατος, 2 ξίφη, λαβὴ ξίφους, περικεφαλαία ἑλλειπτής, φάλαρον. — Βερδελής, AM 78, 1963, 10· Styrenius 129, 135· Hägg 1974, 80. — Λακκοειδὴς μὲ καλυπτήριες πλάκες. Δύο ταφές, ἡ μία πάνω ἀπὸ τὴν ἄλλη. Τὰ κτερίσματα στὴ νεώτερη ταφή. Ἡ παλαιότερη μετακινήθηκε λίγο ἀπὸ τὴ νεώτερη καὶ ἴσως ἀφαιρέθηκαν καὶ τὰ κτερίσματά της. Ὁ Βερδελής βρῖσκει παράλληλα μὲ τοὺς τάφους τοῦ Κεραμικοῦ S 98, PG 1, 13 γιὰ τὸν ὅποιο ἔχω δεχθεῖ τὴ χρονολόγησι στὴν ΥΥποΜ Β' (βλ. κεφ. χρονολογικά). Ὁ Styrenius ἀκολουθεῖ τὴ χρονολόγησι τοῦ Βερδελή. Δὲν εἴμαστε σίγουροι ὅτι ὅλα τὰ κτερίσματα ἀνήκουν στὴ δευτέρη ταφή, δὲν θα χρησιμοποιηθεῖ.

ΠΡΩΤΟΓΕΩΜΕΤΡΙΚΟΙ ΤΑΦΟΙ

Α Τ Τ Ι Κ Η (Λ ε κ α ν ο π έ δ ι ο)

ΑΘΗΝΑ

Ἄγορά - Ἄρ. Πάγος

- 382! Ag B 10:1 (= τάφος XIX κατά Styrenius)
Ταφή σώματος σέ άγγείο (έγγυτρισμός). — Νήπιο. — ΥΠρΓ. — Χρηστικός άμφορέας με λαβές στο χείλος (ταφικός). — Styrenius 1967, 91, 96, 100· Lemos 2002, 230. — Ὁ Styrenius σημειώνει (σ. 100) ότι οι ταφές σώματος σέ άγγείο (έγγυτρισμοί) της Ἄγοράς της Ὑποπρωτογεωμετρικής Περιόδου είναι άδημοσίευτες και ότι δέν είχαν άγγεία κτερίσματα. Ἐπίσης δέν αναφέρει αυτούς τους τάφους μεταξύ των τάφων με κοσμήματα, δπλα η άλλα άντικείμενα προσωπικού χαρακτήρα, αλλά και ούτε μεταξύ εκείνων που δέν είχαν.
- 383! Ag C 9:4 (= τάφος XII κατά Styrenius)
Ταφή τέφρας άγνωστου τύπου. — ΥΠρΓ (Styrenius, Lemos). — 2 οίνοχόες, 7 λήκυθοι (όλα άγνωστης κατάστασης). — Styrenius 1967, 90, 93, 95, 101, 104, 111-3· Smithson 1974, 331 (σημ. 17), 332 (22)· Whitley 201· Lemos 2002, 230. — Ὁ Styrenius σημειώνει ότι ο τάφος δέν περιείχε ούτε δπλα, ούτε κοσμήματα. Περιλαμβάνει τον τάφο σέ πίνακα, στον όποιο παρουσιάζονται μόνο οι τύποι κτερισμάτων που συναντώνται με περισσότερα από ένα δείγματα στους τάφους της περιόδου. Πουθενά δέν σημειώνεται ρητώς ότι αυτά είναι τα μόνα κτερίσματα. Ούτε γνωρίζουμε την κατάσταση του τάφου ώστε να εκτιμήσουμε άν η άπουσία τεφροδόχου όφείλεται σέ διατάραξη η όχι. Τόσο ο Styrenius όσο και ο Whitley δίνουν τα διακριτικά κανάβου της Ἄγοράς⁸.
- 384* Ag C 9:5 (= τάφος VII κατά Styrenius)
Ταφή σώματος σέ τάφο. — Νήπιο. — Μτβ. ΥποΜ - ΠρΓ [= ΠΠρΓ]. — *Κάλυμμα της ταφής*: άμφορέας με λαβές στην κοιλιά και πίσθος έλλιπείς. — Styrenius 1967, 76, 78-82. — Ὁ Styrenius σημειώνει ότι ο τάφος δέν περιλαμβάνει άντικείμενα προσωπικού χαρακτήρα η άγγεία. Είχε καλυφθεί ("covered") με τα δστρακα των άγγείων. Ἄπό τη λέξη "δστρακα" μάλλον προκύπτει ότι τα άγγεία δέν άποκαθίστανται πλήρως.
- 385! Ag C 9:9 (= τάφος XV κατά Styrenius)
Ταφή τέφρας με τεφροδόχο. — ΥΠρΓ. — Ἄμφορέας τεφροδόχος, κάλαθος πῶμα τεφροδόχου άγνωστης θέσης: περόνη, πόρπη, θραύσματα καμένων δστών άδιευκρίνιστης φύσεως στο σκάμμα (πιθανότατα θυσία ζώου). — Styrenius 1967, 90-2, 94, 100-1, 109-10· Lemos 2002, 230. — Ὁ Styrenius σημειώνει ότι είναι άδημοσίευτος. Δέν σημειώνει το είδος του άμφορέα και δέν περιλαμβάνει τον τάφο σέ πίνακα κτερισμάτων, όποτε δέν είναι σίγουρο ότι δέν υπήρχαν άλλα κτερίσματα.

8. Ὁ Whitley ταυτίζει τον τάφο με τον τάφο ύπ' άρ. 54 της Smithson (Hesperia 30, 1961, 178, 158, 161-2). Ὁ Styrenius σημειώνει ότι ο τάφος περιείχε 7 ληκύθους και η Smithson αναφέρει 4, καθώς και ότι πρόκειται για πυρά. Ὁ Desborough (PGP 41) σημειώνει τάφο XII από την Ἄγορά με άμφορέα με λαβές στο χείλος. Δεδομένων των προβλημάτων της άρίθμησης των τάφων της Ἄγοράς στις διάφορες δημοσιεύσεις, είναι άγνωστο άν πρόκειται για τον ίδιο τάφο.

- 386! Ag C 9:10 (= τάφος XIII κατά Styrenius¹³)
 Ταφή τέφρας με τεφροδόχο. — ΥΠρΓ (Styrenius, Lemos). — Ἄμφορέας τεφροδόχος· μέσα στην τεφροδόχο: μικροφία πυξίδας σφαιρικής ("καμένη" ἀκέραια, μέσα στὸν ἀμφορέα), πόρπη (κολλημένη ἀπὸ τὴν καύση στὴν πυξίδα): ἄγνωστης θέσης: 2 περόνες, πόρπη, πήλινη "χάντρα", λίθινο σφονδύλι. — Styrenius 1967, 90-1, 98, 100-1, 107, 109-11· Smithsonian, Hesperia 37, 1968, 81, σημ. 19 (ἀναφ.)· Lemos 2002, 230. — Ὁ Styrenius δίνει ὄλα τὰ κτερίσματα σὲ πίνακα καὶ συμπεραίνει ὅτι πρόκειται γιὰ γυναικεῖο τάφο ἀπὸ τὸ σφονδύλι. Ἄγνοοῦμε τὸ εἶδος τῆς τεφροδόχου. Γνωρίζουμε μόνο ὅτι ἡ πυξίδα καὶ ἡ μία πόρπη βρέθηκαν μέσα στὴν τεφροδόχο.
- 387! Ag C 9:11 (= τάφος XX κατά Styrenius)
 Ταφή σώματος σὲ τάφο. — Παιδί. — Περὶ τὸ 1000 (Shear)· ΥΠρΓ (Styrenius, Lemos). — Ὑδρία, ἀμφορέας με λαβὲς στὴν κοιλιά καὶ κύπελλο ἄγνωστης κατάστασης, 5 βάσεις σκύφων, πόρπη σιδηρή. — Shear, AJA 40, 1936, 191 κέ., fig. 7· Shear, Hesperia 6, 1937, 368, fig. 31· Styrenius 1967, 90, 96, 101-2, 104, 108-9· Lemos 2002, 230. — Ὁ Styrenius παραπέμπει στὸν Shear (ὁ ὁποῖος ἀναφέρει μόνο τὴν ὑδρία). Καταλήγει ὅτι εἶναι παιδικὸς τάφος ἐξ αἰτίας τῶν διαστάσεων του. Οἱ βάσεις τῶν σκύφων πρέπει νὰ ἔχουν εἰδικὴ χρῆση, δὲν πρέπει νὰ θεωρηθεῖ ὅτι τοποθετήθηκαν πέντε σκύφοι ὡς κτερίσμα. Πρβ. τοὺς παιδικούς τάφους Ag. H 17:2.
- 388! Ag C 9:13 (= τάφος XXII κατά Styrenius· τάφος 41 κατά Smithsonian 1961:)
 Ταφή τέφρας με τεφροδόχο. — Περὶ τὸ 1000 (Shear)· ΥΠρΓ (Styrenius, Smithsonian, Lemos). — Ἄμφορέας τεφροδόχος (P 8043), βάση σκύφου ἄκαυστη (πῶμα τεφροδόχου): ἄγνωστης θέσης: 6 λήκυθοι, 2 πυξίδες σφαιρικές (P 6695) (ὄλα ἄγνωστης κατάστασης), 2 περόνες, 2 πόρπες, σιδηρὸ ἀντικείμενο σχήματος ἀγκιστρίου, κομμάτι σιδήρου καμπύλο, κομματάκι χαλκοῦ, θραύσματα καμένων ὀστέων. — Shear, Hesperia 6, 1937, 368· Smithsonian 1961, 178, 159, 164, 171-2 (;)· Styrenius 1967, 90-4, 100-1, 104, 109-13, 116· Smithsonian, Hesperia 37, 1968, 80-1, σημ. 19 (ἀναφ.)· Lemos 2002, 230. — Ὁ Styrenius παραπέμπει σὲ Shear¹⁴. Τὸ 1968 ἡ Smithsonian σημειώνει ὅτι κατ' ἐξίχρηση μέσα στὴν τεφροδόχο βρέθηκε ἡ βάση τοῦ σκύφου (πρβ. C 9:10), ὁ Styrenius ὁμῶς τὴν θεωρεῖ πῶμα τῆς τεφροδόχου. Ὁ Styrenius δὲν δίνει τὰ κτερίσματα σὲ πίνακα, πρᾶγμα ποῦ σημαίνει ὅτι ἴσως κάποια κτερίσματα δὲν ἔχουν ἀναφερθεῖ, καὶ οἱ παραλείψεις τόσο τοῦ ἴδιου ὅσο καὶ τοῦ Shear καθιστοῦν ἀμφίβολο τὰ κατὰ πόσο ὁ τάφος ἔχει δημοσιευτεῖ πλήρως. Ἄγνωστη ἡ κατάσταση διατήρησης τῶν κτερισμάτων καὶ τὸ ἂν βρέθηκαν στὸ στρώμα τῆς πυρᾶς ἢ σὲ σχέση με τὸν ἀμφορέα.
- 389 Ag C 9:14 (= τάφος XXI κατά Styrenius)
 Ταφή τέφρας χωρὶς τεφροδόχο. — ΥΠρΓ. — Styrenius 1967, 90, 95, 101· Lemos 2002, 230. — Ὁ Styrenius σημειώνει ὅτι ὁ τάφος δὲν περιεῖχε ὄπλα καὶ κοσμήματα, πρέπει ὁμῶς νὰ περιεῖχε ἀγγελία, γιατί στὴ σ. 100 σημειώνει ὅτι ὄλοι οἱ ἀδιατάρακτοι τάφοι εἶχαν ἀγγελία (ἐκτὸς τοῦ Ker. PG 6 καὶ τῶν τριῶν ταφῶν σώματος σὲ ἀγγεῖο (ἐγγυτρισιμῶν) ἀπὸ τὴν Ἀγορά).

13 . Πιθανὸν νὰ ταυτίζεται με τὸν τάφο ποῦ ἡ Smithsonian ἀπλῶς ἀναφέρει τὸ 1961 ὡς Agora 38 (Hesperia 30, 1961, 178, 164, 173), γιατί καὶ οἱ δύο περιέχουν δύο σιδηρὲς περόνες καὶ μικρογραφία πυξίδας. Ἡ Smithsonian παραπέμπει γιὰ τὴ μία περόνη στὸν Jacobsthal (Jacobsthal 1956, 2, εἰκ. 5)· καὶ οἱ δύο εἶναι σιδηρὲς με χαλκὰ εἰσάρματα. Πρβ. D 16:4, F 16:3, C 9:13.

14 . Εἶναι ἀξιοσημείωτο ὅτι ὁ Shear ἀναφέρει βάση μικροῦ κυπέλλου καὶ τὶς πόρπες καὶ περόνες, καὶ δὲν ἀναφέρει τὶς λήκυθους καὶ τὶς πυξίδες (μολονότι οἱ λήκυθοι δὲν εἶναι συνήθεις στοὺς πρωτογεωμετρικούς τάφους· βλ. Styrenius 112, σημ. 37)· ἐπίσης ἀναφέρει τὰ τρία ἐπιπλέον ἀδιάγνωστα μεταλλικὰ ἀντικείμενα, τὰ ὁποῖα δὲν ἀναφέρει ὁ Styrenius. Μᾶλλον δημοσιεύει μόνο τὸ περιεχόμενο τῆς τεφροδόχου. Ὁ Whitley (σ. 202) παραπέμπει στὸν Shear καὶ στὴν Smithsonian 1961. Ἡ Smithsonian (1961) δὲν παραπέμπει πούθενά, ἀναφέρει ὁμῶς λήκυθο, πῶμα πυξίδας με ἀμφικωνικὴ λαβὴ καὶ πυξίδα. Μέχρι στιγμῆς ἡ ταύτιση με Smithsonian δὲν εἶναι βέβαιη.

- 390* Ag C 10:2 (= τάφος XVIII κατά Styrenius)
 Ταφή σώματος σε άγγείο (έγχυτρισμός). — Παιδί. — ΥΠQΓ (Styrenius, Lemos). — "Χύτρα" εύρύστομος ταφική (Smithson). — Styrenius 1967, 91, 96-7, 100· Smithson, Hesperia 37, 1968, 81, σημ. 19 α (άναφ.)· Lemos 2002, 230. — Για τις ταφές σώματος σε άγγείο (έγχυτρισμούς) της Άγορας βλ. B 10:1. Μπορεί να χρησιμοποιηθεί μόνο ως προς το ταφικό άγγείο.
- 3911 Ag C 11:1 (= τάφος VIII κατά Styrenius)
 Ταφή σώματος σε τάφο. — Νήπιο. — Μτβ. ΥποΜ - ΠQΓ [= ΠΠQΓ]. — Κύπελλο άγνωστης κατάστασης. — Styrenius 1967, 76, 78-80, 82-3. — 'Ο Styrenius περιλαμβάνει τον τάφο σε πίνακα κτερισμάτων, πράγμα που σημαίνει ότι δεν υπάρχουν άλλα. 'Από τα στοιχεία που παραθέτει, φαίνεται ότι ο τάφος είναι άδιατάρακτος.
- 3921 Ag C 11:2 (= τάφος X κατά Styrenius¹¹)
 Ταφή σώματος σε τάφο. — Ένήλικος. — Περί το 1000 (Shear)· ΜΠQΓ (Styrenius, Lemos). — Οίνοχόη, 3 λήκυθοι, σκύφος, κύπελλο (δλα πλὴν τοῦ σκύφου άγνωστης κατάστασης). — Shear, Hesperia 6, 1937, 368· Styrenius 1967, 89, 95, 102, 104, 108, 115· Lemos 2002, 230. — 'Ο Shear θεωρεί τον τάφο ένηλικού· ο Styrenius παιδιού, παρά το ότι τονίζει τις πολύ μεγάλες διαστάσεις του τάφου, επειδή δεν διασώθηκαν καθόλου όσα και έπειδή οι ένηλικοι αυτή την περίοδο καίγονταν. 'Επιπλέον θέτει την οίνοχόη υπό τον τίτλο "Oinochoe/Jug"· δεν υπάρχει φωτογραφία του άγγείου, αλλά καταλήγω στο συμπέρασμα ότι πρόκειται για οίνοχόη και όχι για πρόχου, γιατί: α) σημειώνει ότι στις πρωτογεωμετρικές ταφές σώματος βρέθηκαν συνολικά 4 οίνοχόες και 4 "jugs" (σ. 101· β) στις 4 "jugs" λέει ο ίδιος ότι συγκαταλέγει δύο "θήλαστρα" (των τάφων Ag F 9:1 και N. 'Ιωνία 1), ενώ τα δύο άλλα άγγεία είναι πρόχοι (άπό τους τάφους Ag O 7:11 (βλ. Thompson, Hesperia 21, 1952, 108, pl. 27 c) και εκείνον του λόφου των Μουσών (δηλαδή από τη γωνία των οδών Άλωπεκής και Καλλιθέας, βλ. AE 1911, 251, εικ. 20). 'Επομένως αυτό το άγγείο είναι μία από τις τέσσερις οίνοχόες. Περιλαμβάνει τον τάφο σε πίνακα κτερισμάτων, άρα δεν υπάρχουν άλλα κτερίσματα. Θεωρώ ότι πρόκειται για κενοτάφιο ένηλικού. Σε ό,τι άφορᾷ στην κατάσταση των άγγείων, σημειώνεται μόνο ότι ο σκύφος σώζεται καλά.
- 393* Ag C 11:4 (= τάφος IX κατά Styrenius· τάφος 20 κατά Smithson 1961¹²)
 Διπλή ταφή σώματος. — Παιδιά· 6 έτών το ένα, το άλλο λίγο μεγαλύτερο. — Περί το 1000 (Shear)· ΜΠQΓ (Smithson, Styrenius, Lemos). — Οίνοχόη σπασμένη πλήρης (Styrenius: "oinochoe/jug", βλ. Ag C 11:2), σκύφος, 4 κύπελλα, 5 λήκυθοι, 1 μικροφία ληκύθου, βότσαλα, καμένα όσα ζώνων. — Shear, AJA 39, 1935, 441 κέ., (εικ. 4), 173-181· Shear, Hesperia 5, 1936, 23-4, εικ. 22· Angel 1945, 303, άρ. 75· Smithson 1961, 178, 157, 162 (άναφ.)· Styrenius 1967, 89, 95-7, 100, 102, 104, 108, 115· Lemos 2002, 230. — 'Ο Angel έχει εξετάσει μόνο τον ένα σκελετό (6 έτών). 'Ο Styrenius σημειώνει ότι το δεύτερο παιδί λέγεται ότι είναι λίγο μεγαλύτερο από το άλλο· επίσης ότι οι δύο λήκυθοι βρέθηκαν σε κόγχη και ίσως πρέπει να θεωρηθούν προσφορές λατρείας του νεκρού. Τα όσα ζώνων βρέθηκαν σε στρώμα με κάρβουνο πάνω από το σώμα. Οι λήκυθοι ουσιαστικά άκέραιες. Με προσοχή λόγω του ότι πρόκειται για διπλή ταφή.
- 394 Ag D 6:6
 Ταφή τέφρας χωρίς τεφοδόχο. — ΠQΓ. — Smithson 1974, 332, σημ. 22.

11 'Η ταύτιση έπιβεβαιώνεται από τον αριθμό των άγγείων που άναφέρει ο Shear (6 άγγεία): ένα από αυτά το περιγράφει "twohanded goblet" (=σκύφος). 'Ο Whitley ταυτίζει τον τάφο με τον τάφο 21 της Smithson (Hesperia 30, 1961, 178, 161). Αυτή η ταύτιση δεν μπορεί να έλεγχθεί, πρέπει να τονιστεί όμως το ότι ο Whitley δεν παραπέμπει στον Shear.

12 'Ο Angel, ο Styrenius και η Smithson παραπέμπουν στον Shear (οι δύο τελευταίοι σημειώνουν και τον αριθμό της φωτογραφίας, ο Angel τη θέση εύρεσης).

- 395 Ag E 12:1 (= τάφος 22 κατά Smithson 1961)
 ΜΠρΓ (Smithson). — Λήκυθος. — Smithson 1961, 178, 158 (άναφ.). Whitley 202. — 'Ο τάφος δέν έχει δημοσιευτεί πλήρως. 'Ο Whitley δίνει τά διακριτικά τής 'Αγοράς και παραπέμπει στη Smithson.
- 396* Ag F 9:1 (= τάφος XIV κατά Styrenius· τάφος 23 κατά Smithson 1961)
 Ταφή σώματος σέ τάφο. — Παιδί, περίπου 6 ετών. — Περί τό 1000 (Shear)· ΜΠρΓ (Smithson)· ΥΠρΓ (Styrenius, Lemos). — "Θήλαστρο", 3 κύπελλα, 2 λήκυθοι, βαθύ πινάκιο (:), τρίωτη χειροποίητη (όχι εγχάρακτη) φιάλη, πόρπη χαλκή, 3 δαχτυλίδια ή σφηκωτήρες χαλκά. — Shear, AJA 40, 1936, 191 κέ., figs. 5-6· Shear, Hesperia 6, 1937, 364, 367, φωτ. 30· Smithson 1961, 178, 170, 173· Styrenius 1967, 90, 96-7, 100-2, 104, 108-9, 113· Whitley 202· Lemos 2002, 230. — 'Ο Styrenius παραπέμπει στόν Shear, δίνει όλα τά κτερίσματα σέ πίνακα¹⁷ και καταλήγει στήν ήλικία από τό ύψος του σκελετού. 'Εκτός από τό άγγείο πού μπορεί νά θεωρηθεί βαθύ πινάκιο, χρησιμοποιεί αυτόν τόν δοο ("πινάκιο") και για τήν τρίωτη φιάλη. 'Ο Shear περιγράφει τό βαθύ πινάκιο "shallow bowl" και τή φιάλη "saucer" (AJA 40). Τό πρώτο άγγείο φαίνεται στή φωτογραφία ασύμμετρο (ίσως είναι σπασμένο) και φέρει λίγο πάνω από τόν πυθμένα του όπή (έπισκευής);· επίσης κάτι σαν όπή διακρίνεται και λίγο κάτω από τό άνω περιγράμματό του, έσωτερικά. 'Επίσης, ό Styrenius στόν πίνακα τών κτερισμάτων θέτει τό "θήλαστρο" υπό τόν τίτλο "Oinochoe/jug", αλλά στή σ. 101 σημειώνει ότι δύο από τίς "jugs" τών ΠρΓ ταφών σώματος είναι "Spouted, (feeding bottles)". 'Ο Shear θεωρεί ότι πρόκειται για κορίτσι έξ αίτίας τών κτερισμάτων. Τά κύπελλα και τό πινάκιο μέ μικρές φθορές, ούσιαστικά άκέραια.
- 397! Ag F 16:3 (= τάφος XVII κατά Styrenius)
 Ταφή τέφρας μέ τεφροδόχο. — Περί τό 1000 (Shear)· ΥΠρΓ (Styrenius, Lemos). — 'Αμφορέας τεφροδόχος μέ λαβές στήν κοιλιά, πυξίδα σφαιρική πώμα· άγνωστης θέσης· πρόχους ύψίλαιμος, πρόχους ιδιόσχημη, κάρναρος, άρύβαλλος ιδιόσχημος (δλα άγνωστης κατάστασης), 2 περόνες, 2 πόρπες. (Τά κτερίσματα είναι άκανστα). — Shear, AJA 36, 1932, 386, εικ. 5 A· Shear, Hesperia 2, 1933, 468-70, εικ. 18· Young, Hesperia 18, 1949, 277-8 (άναφ.)· Styrenius 1967, 90-1, 93-4, 100-1, 109, 111· Lemos 2002, 230. — 'Ο Styrenius δέν περιλαμβάνει τόν τάφο σέ πίνακα κτερισμάτων, πράγμα πού σημαίνει ότι ίσως υπάρχουν και άλλα τά όποια δέν δημοσιεύονται. 'Ο Shear δέν αναφέρει περισσότερα κτερίσματα, μόνο ότι ό άμφορέας είναι μέ λαβές στήν κοιλιά· δέν δημοσιεύει πλήρως τούς υπόλοιπους τάφους πού αναφέρει μαζί μέ αυτόν (C 8:6, F 16:4, I 18:3), άρα πιθανόν νά παραλείπει στοιχεία και από αυτόν, ύποψία πού ενισχύεται από τό γεγονός ότι ενώ περιγράφει "τόν πρωτογεωμετρικό τάφο" βάσει αυτόν τών εύρημάτων ως άπλή όπή άμφορέα, ό συγκεκριμένος τάφος κατά Styrenius είναι δορυγμα μέ όπή τεφροδόχου. Δέν γνωρίζουμε άν τά κτερίσματα προέρχονται από τό στρώμα πυράς, ούτε τή διατήρησή τους.
- 398! Ag F 16:4 (= τάφος XXIII κατά Styrenius¹⁸)
 Ταφή τέφρας μέ τεφροδόχο. — ΥΠρΓ (Styrenius, Smithson, Lemos). — Μικρός άμφορέας μέ λαβές στό λαιμό, τεφροδόχος. — Shear, Hesperia 2, 1933, 468 (άναφ.)· Young, Hesperia 18, 1949, 277-8 (άναφ.)· Styrenius 1967, 90-1, 93, 101-2· Smithson 1974, 335-6· Lemos 2002, 230. — 'Ο Styrenius σημειώνει ότι ό τάφος δέν περιείχε ούτε όπλα, ούτε κοσμήματα, αλλά ότι πρέπει νά περιείχε τουλάχιστον ένα άγγείο, εκτός τής τεφροδόχου, αφού σημειώνεται ότι άγγεία είχαν όλοι οι άδιατάρακτοι ΠρΓ τάφοι, εκτός λίγων έξαιρέσεων στίς όποιες δέν περιλαμβάνεται (Styrenius 100-1). 'Η Smithson αναφέρει τά διακριτικά τής 'Αγοράς, τό είδος του άμφορέα και τή χρονολόγηση.

17. 'Η ταύτιση έπιβεβαιώνεται από τή φωτογραφία τών κτερισμάτων πού δημοσιεύει ό Shear. 'Η Smithson και ό Whitley δέν ταυτίζουν μέ διακριτικά 'Αγοράς, παραπέμπουν μόνο στόν Shear.
 18. 'Η Smithson (Hesperia 30, 1961, 151) αναφέρει αυτόν τόν τάφο ως τάφο 31.

- 399* Ag I 5:1
 Ταφή σώματος σέ τάφο. — Παιδί. — Μτβ. ΥποΜ - ΠρΓ [= ΠΠρΓ]. — Άμφορέας με λαβές στον λαιμό, σπασμένος πλήρης. — Shear, *Hesperia* 44, 1975, 372-3. — Τα όστά έξετάστηκαν από τον P.E. Burns. Ό σκελετός ήταν καλυμμένος με τά κομμάτια του άμφορέα. Δεδομένου ότι είναι σχεδόν πλήρης πρέπει να σπάστηκε έπί τόπου. Ό ύστερότερος όλων όλων άνασκάφηκαν στο ίδιο σημείο.
- 400! Ag J 7:1 (=τάφος XXXVII κατά Styrenius)
 Ταφή σώματος σέ τάφο. — Άγόρι, 5 έτών. — ΜΠρΓ (Towsend): ΥΠρΓ (Styrenius, Lemos). — 2 λήκυθοι (1 άκέραια, 1 ούσιαστικά άκέραια). — Towsend, *Hesperia* 24, 1955, 200 κέ., 218, πίν. 72 b, 77:37, 38· Brann, *Hesperia* 29, 1960, 402 (άναφ.)· Styrenius 1967, 90, 95-6, 97, 102, 104, 108, 113· Lemos 2002, 230. — Ό Styrenius δίνει σέ πίνακα τά κτερίσματα άναλυτικά. Ό Towsend σημειώνει ότι δέν σώζονται τά όστά από τό μέσο των μηρών και στη θέση τους βρέθηκαν κλασικά όστρακα. Παρ' όλ' αυτά τον χαρακτηρίζει άδιατάρακτο. Η σημείωση για τό φύλο και την ηλικία είναι τόσο σαφής, πού πρέπει να θεωρήσουμε ότι έγινε όστεολογική έξεταση κι ως μίν την άναφέρει. Ό Styrenius σημειώνει ότι οι διαστάσεις του τάφου δείχνουν παιδική ταφή. Πρέπει να έχει διαταραχθεί.
- 401! Ag J 9:1 (= τάφος XL κατά Styrenius)
 Ταφή τέφρας χωρίς τεφροδόχο. — ΥΠρΓ (Styrenius, Lemos). — Περόνη, πόρπη. — Styrenius 1967, 90, 95, 100-1, 109· Smithson 1974, 332, σημ. 22 (άναφ.)· Lemos 2002, 230. — Ό Styrenius σημειώνει ότι ό τάφος είναι άδημοσίευτος. Δέν δίνει τά κτερίσματα σέ πίνακα, πράγμα πού σημαίνει ότι δέν ξέρουμε αν υπάρχουν και άλλα.
- 402! Ag J 9:2 (= τάφος XXXIV κατά Styrenius)
 Ταφή σώματος σέ τάφο. — Γυναίκα. — Μτβ. ΥποΜ - ΠρΓ (Styrenius) [= ΠΠρΓ]. — 2 οίνοχοδες άγνωστης κατάστασης, περόνη. — Thompson, *Hesperia* 22, 1953, 41-2· Styrenius 1967, 76, 78-83· Whitley 201. — Ό Styrenius περιλαμβάνει τον τάφο σέ πίνακα κτερισμάτων, πράγμα πού σημαίνει ότι δέν υπάρχουν άλλα. Σημειώνει ότι ό τάφος σώζεται σέ καλή κατάσταση και ότι ή Smithson τον πληροφόρησε ότι έξετάστηκαν τά όστά και διαπιστώθηκε ότι πρόκειται για γυναίκα. Στον Thompson παραπέμπει ό Whitley¹⁵.
- 403! Ag M 17:2 (= τάφος XVI κατά Styrenius)
 Ταφή τέφρας με τεφροδόχο. — Γεωμετρικός τάφος (Shear): ΥΠρΓ (Styrenius, Lemos). — Μεγάλος άμφορέας τεφροδόχος· γύρω από την τεφροδόχο: σκύφος (άκαυστος). — Shear, *AJA* 41, 1937, 179, εικ. 2· Shear, *Hesperia* 7, 1938, 325· Styrenius 1967, 90-1, 100-1, 111· Lemos 2002, 230. — Ό Shear σημειώνει ότι τό άνώτερο τμήμα του τάφου έχει καταστραφεί μαζί με τό άνω μέρος της τεφροδόχου, τό όποιο μάλλον είναι άμφορέας. Συμπληρώνει ότι ή όπη της τεφροδόχου έχει διευρυνθεί χαμηλότερα ίσα ίσα για να χωρέσει ό σκύφος με τό στόμιο στο τοίχωμα του άμφορέα. Ό Styrenius θεωρεί την τεφροδόχο σίγουρα άμφορέα και σημειώνει ότι ό τάφος δέν περιλάμβανε ούτε όπλα, ούτε κοσμήματα (Styrenius 100-1). Δέν δίνει τά κτερίσματα σέ πίνακα, πράγμα πού σημαίνει ότι δέν ξέρουμε αν υπάρχουν και άλλα.
- 404* Ag O 7:1 (τάφος XXXV κατά Styrenius)
 Ταφή σώματος σέ τάφο. — Ένήλικος. — ΥποΜ. (Thomson, Towsend): Μτβ. ΥποΜ - ΠρΓ (Styrenius) [= ΠΠρΓ]. — Περόνη. — Thompson, *Hesperia* 21, 1952, 108· Styrenius 1967, 76, 78-83· Towsend, *Agora* XXVII 11, σημ. 20, 226 (άναφ.). — Ό Styrenius δίνει σέ πίνακα τά κτερίσματα άναλυτικά. Οι διαστάσεις του τάφου δείχνουν τάφο ένηλίκου.

15 Η ταύτιση επιβεβαιώνεται από τά στοιχεία πού παραθέτει ό Thompson (όρίζει τη θέση του τάφου, άναφέρει δύο οίνοχοδες και σημειώνει ότι ό τάφος είναι Υπο-Μ).

- 405! Ag O 7:6 (=τάφος XXXVIII κατά Styrenius²⁰)
 Ταφή σώματος σέ άγγείο (έγχυτρισμός). — Βρέφος 6 μηνών. — ΥΠQΓ (Styrenius, Lemos)· ΠQΓ. (Towsend). — Χρηστικός άμφορέας με λαβές στο χείλος (ταφικός), πώμα δστρακο. — Styrenius 1967, 91, 96-7, 100 κέ· Towsend, Agora XXVII, 11, σημ. 21, 226· Lemos 2002, 230. — Για τις ταφές σώματος σέ άγγείο (έγχυτρισμούς) τής 'Αγοράς βλ. σ. 202, τ. Β 10:1. Μπορεί νά χρησιμοποιηθεί μόνο ως προς τό ταφικό άγγείο.
- 406* Ag O 7:11 (= τάφος XXXIX κατά Styrenius· τάφος 24 κατά Smithson 1961)
 Ταφή σώματος σέ τάφο. — Παιδί. — ΠQΓ (Thompson)· ΥΠQΓ (Smithson, Styrenius, Lemos). — Οίνοχόη έλλιπής, 2 κύπελλα σπασμένα πλήρη, πυξίδα (ιδιόσχημη, ψηλή με πώμα σχήματος μαστού, περίοπτη), μαστός χειροποίητος έγχάρακτος σπασμένος έλλιπής. — Thompson, Hesperia 21, 1952, 108, πίν. 27 c· Brann, Hesperia 29, 1960, 402 (άναφ.)· Smithson 1961, 178, 169, 171· Styrenius 1967, 90, 95, 104, 108, 113· Towsend, Agora XXVII, 11, σημ. 21, 226· Lemos 2002, 230. — 'Ο Styrenius δίνει σέ πίνακα όλα τά κτερίσματα. Θέτει τήν πρόχου ύπό τόν τίτλο "oinochoe/jug"· βλ. σ. 205, τάφο Ag C 11:2. Οί μικρές διαστάσεις του τάφου δείχνουν παιδική ταφή.
- 407! Ag Q 8:5 (=τάφος XLI κατά Styrenius²¹)
 Ταφή σώματος σέ τάφο. — Παιδί. — ΜΠQΓ (Styrenius). — 'Αμφορέας με λαβές στο λαιμό, οίνοχόη, λήκυθος, 3 κύπελλα (δλα άγνωστης κατάστασης). — Thompson, Hesperia 23, 1954, 58 (άναφ.)· Styrenius 1967, 89, 96-7, 102, 104, 108· Towsend, Agora XXVII, 11, σημ. 21, 227 (άναφ.)· Lemos 2002, 230. — 'Ο Styrenius δίνει τά κτερίσματα σέ πίνακα αναλυτικά. Σημειώνει ότι ο τάφος είναι πολύ διαταραγμένος και ότι οι διαστάσεις δείχνουν παιδική ταφή, πράγμα που γράφει και ο Thompson από τήν εικόνα του σκελετού. Θέτει τήν οίνοχόη ύπό τόν τίτλο "Oinochoe/Jug" (βλ. σ. 205, C 11:2).
- 408* Ag Q 8:6 (= τάφος XLII κατά Styrenius)
 Ταφή σώματος σέ τάφο. — Παιδί, περίπου 6 ετών. — ΠΠQΓ (Thompson 1954)· ΜΠQΓ (Styrenius)· περί τό 1000 (Thompson - Wycherley). — 4 λήκυθοι σπασμένες (1 στο άνω γέμισμα έλλιπής), 2 περόνες, δαχτυλίδι, 2 βραχιόλια· έξω από τόν τάφο: οίνοχόη σπασμένη έλλιπής. — Thompson, Hesperia 23, 1954, 58 κέ., πίν. 16 a (ο τάφος), c (τά κτερίσματα)· Brann, Hesperia 29, 1960, 402 (άναφ.)· Styrenius 1967, 89, 100-2, 104-5, 108-10, 115· Thompson, Wycherley, Agora XIV, 13· Towsend, Agora XXVII, 11, σημ. 21, 229 (άναφ.). — 'Ο Styrenius παραπέμπει στον Thompson²² και δίνει τά κτερίσματα σέ πίνακα αναλυτικά. Συμπεραίνει τήν ηλικία κρίνοντας από τό μέγεθος του τάφου, και θεωρεί ότι είναι ταφή κοριτσιού, με τό έπιχείρημα ότι κανένας τάφος με περόνη δεν είναι αποδεδειγμένα άνδρικός. Για τή λήκυθο στο γέμισμα του τάφου σημειώνει ότι καθιστά πιθανή τή λατρεία νεκρού. 'Η οίνοχόη βρέθηκε έξω από τόν τάφο δίπλα στή μία μακρά πλευρά, στο ύψος τής άνω επιφάνειας τής πλευρικής πλάκας. 'Από τήν περιγραφή του Thompson φαίνεται πιθανό ότι ο τάφος δεν είχε κλειστεί με πλάκα, αλλά με μικρές ακατέργαστες πέτρες· ίσως γι' αυτό νά πιέστηκαν τά χώματα και νά έσπασαν τά άγγεία.

20. Μάλλον πρόκειται για τήν ταφή σώματος σέ άγγείο (έγχυτρισμό) που αναφέρει ο Thompson (Hesperia 21, 1952, 104), αφού βρίσκεται στην ίδια περιοχή με τους τάφους XXXIX (O 7:11), XXXV (O 7:1), που δημοσιεύονται μαζί σέ αυτό τό τεύχος του Hesperia. Μπορεί νά χρησιμοποιηθεί μόνο στην εξέταση των ταφικών άγγείων.

21. 'Ο Styrenius σημειώνει τά διακριτικά του κανάβου τής 'Αγοράς και παραπέμπει σέ Thompson. 'Ομοίως και ο Whitley (σ. 202). 'Ο Thompson αναφέρει τρεις πρωτογενεμετρικούς τάφους, αλλά δημοσιεύει μόνο έναν, τόν Q 8:6.

22. 'Η ταύτιση επιβεβαιώνεται από τά κτερίσματα.

- 409! Ag Q 8:7 (= τάφος XLIII κατά Styrenius¹⁹)
 Ταφή σώματος σὲ τάφο. — Παιδί. — ΜΠρΓ (Styrenius). — 2 λήκυθοι (1 στὸ γέμισμα), κύπελλο (δλα ἀγνωστης κατάστασης προσφορᾶς), δοτὰ ζώου. — Thompson, Hesperia 23, 1954, 58 κέ. (ἀναφ.)· Styrenius 1967, 89, 96, 102, 104, 108, 113, 115· Townsend, Agora XXVII, 11, σμ. 21, 229 (ἀναφ.)· Lemos 2002, 230 — Ὁ Styrenius δίνει δλα τὰ κτερίσματα σὲ πίνακα καὶ σημειώνει ὅτι ἡ λήκυθος στὸ γέμισμα τοῦ τάφου πιθανῶς δείχνει λατρεία νεκροῦ. Οἱ διαστάσεις τοῦ τάφου δείχνουν ταφή παιδιοῦ. Δὲν γνωρίζουμε τὴν κατάσταση διατήρησης τῶν ἀγγείων, ἀλλὰ μᾶλλον δὲν εἶναι καλή, γιατί ὁ Thompson σημειώνει ὅτι ὁ καλύτερα διατηρημένος τάφος ποῦ ἀνέσκαψε εἶναι ὁ Q 8:6, ἄρα αὐτὸς εἶναι σὲ ἀκόμα χειρότερη κατάσταση.
- 410 Ag Q 8:12
 Ταφή σώματος σὲ τάφο; — ΠρΓ. — Townsend, The Agora, XXVII, 11, σμ. 20, 229 (ἀναφ.).
- 411* Ag T 15:1
 Ταφή σώματος σὲ τάφο. — Γυναίκα, 44 ἐτῶν²⁰. — Τέλη 11ου (Shear)· ΜΠρΓ (Smithson). — Οἰνοχόη ἔλλιπής, "χύτρα" σπασμένη ἔλλιπής, λήκυθος, σκύφος ἔλλιπής, σφονδύλι. — Shear, Hesperia 42, 1973, 359, 399-400, πίν. 73 c· Smithson 1974, 331, σμ. 18· Lemos 2002, 230. — Ὁ Shear σημειώνει ὅτι τὰ δοτὰ ἐξέτασε ὁ Angel (σ. 398, σμ. 81) καὶ ὅτι ἡ οἰνοχόη καὶ ὁ σκύφος πρέπει νὰ ἔσπασαν πρὶν τὴν ταφή γιατί δὲν βρέθηκε τὸ χεῖλος τῆς οἰνοχόης καὶ ἡ βάση τοῦ σκύφου. Ἡ Smithson σημειώνει ὅτι ἀποτελεῖ ἐξαίρεση ἡ ταφή σώματος ἐνηλίκου γιὰ τὴν προχωρημένη Πρωτογεωμετρικὴ Περίοδο. Τὰ σπασίματα τῆς οἰνοχόης (χεῖλος καὶ ἐλάχιστο ἄκρο βάσης) καὶ τοῦ σκύφου (βάση μὲ τὸν πυθμένα) θὰ μπορούσαν νὰ σημαίνουν καὶ τελετουργικὴ ἀχρήστευση.

Ἀκρόπολη, Δ. κλιτύς, Ν Ἀμυνεῖου

- 412* "Ἀμυνεῖον" Heid B
 Ταφή σώματος σὲ τάφο. — Παιδί. — Μτβ. ΥποΜ - ΠρΓ (Styrenius) = [ΠΠρΓ]· Μτβ. ΥποΜ - ΠρΓ (Lemos). — 4 λήκυθοι, 2 κύπελλα (κωνικὴ βάση), τμήμα δαχτυλιδιοῦ, βραχιόλι. — Wide, Opuscula Montelio 207-8· Kerameikos I, 133-4· Canciani, CVA Deutschl. 27, Heid. 3, 33 κέ· Styrenius 76· Lemos 2002, 230. — Κιβωτιόσχημος τάφος. Λείψανα δοτῶν. Ἡ μία λήκυθος λίγο ἔλλιπής, οὐσιαστικὰ ἀκέραια.
- 413* "Ἀμυνεῖον" [1]
 Ταφή σώματος σὲ τάφο. — Παιδί. — Μτβ ΥποΜ - ΠΠρΓ (Smithson). — 2 λήκυθοι. — Smithson 1974, 389-90, pl. 75 a. — Κιβωτιόσχημος τάφος. Ἡ Smithson σημειώνει ὅτι πρόκειται γιὰ παιδί 8 ἐτῶν, ἀλλὰ δὲν φαίνεται νὰ ἔγινε ὀστεολογικὴ ἐξέταση, ἀφοῦ ὁ τάφος ἀνασκάφηκε ἀπὸ τὸν Dörpfeld τὸν περασμένο αἰῶνα. Ὁ σκελετὸς καλὰ διατηρημένος. Τὰ ἀγγεῖα ἔλλιπῆ τὸ ἓνα κατὰ τὴ λαβή, τὸ ἄλλο κατὰ τμήμα τοῦ χεῖλους, ἀλλὰ οὐσιαστικὰ ἀκέραια.
- 414! "Ἀμυνεῖον" [2]
 Ταφή τέφρας μὲ τεφροδόχο. — ΥΠρΓ (Lemos). — Τεφροδόχος: ἀμορφέας μὲ λαβὲς στὸν ὦμο, "χύτρα"(:) πῶμα τεφροδόχου· ἀγνωστης θέσης: ἀμορφέας μὲ λαβὲς στὴν κοιλία σπασμένος ἔλλιπής, πρόχους ἰδιοσχημη (στενὸς λαμὸς), 2 περόνες. — Σκιᾶς, ΠΑΕ 1900, 92-3· Lemos 2002, 231. — Ὁ τύπος τοῦ ἀμορφέα τεφροδόχου διαπιστώνεται βάσει παραπομπῆς σὲ τέτοιο ἀγγεῖο, ποῦ εἶχε δημοσιευτεῖ στὴν ΑΕ 1898, πίν. 3, ἀρ. 8· ἡ "χύτρα"

19 . Βλ. σμ. 9.

20 . Ἡ Smithson σημειώνει ὅτι βάσει τῆς ἐξέτασης τοῦ Angel πρόκειται γιὰ γυναίκα 33 ἐτῶν (AA 305), ἀλλὰ προφανῶς ἔχει μπερδέψει αὐτὸν τὸν τάφο μὲ τὸν T 15:2.

που έκλεινε τὸ στόμιο ὁμοίως (ΑΕ 1898, σ. 99, 101· ἀπεικονίζονται δύο ἀγγεῖα: ἓνα σφαιρικό σὰν ἀρύβαλλος, ἀλλὰ μὲ φαρυγγοειδὲς λαιμὸ καὶ χεῖλος περισσότερο πρόχου παρὰ ἀρύβαλλου, καὶ μία πρόχους μὲ μικρὸ πυθμένα, χειροποίητη;). Ἡ ἄλλη πρόχους ἐπίσης ὄχι συνήθης, οἴγουρα πρωτογεωμετρική. Ὁ ἀμφορέας μὲ λαβὲς στὴν κοιλιὰ ἴσως ἦταν σῆμα ἢ δὲν ἀνήκε σὲ αὐτὸ τὸν τάφο, ἀν καὶ ὁ ἐκδότης θεωρεῖ ὅτι μᾶλλον πρόκειται γιὰ κτερίσμα αὐτοῦ τοῦ τάφου. Δὲν σημειώνεται τίποτα γιὰ τὴν ἐπιχωμάτωση τοῦ τάφου, ἀλλὰ αὐτὸ μᾶλλον ὀφείλεται στὸν περιληπτικὸ χαρακτῆρα τῆς ἐκθεσης.

Ἀκρόπολη, Ν. κλιτύς

415 Ν. κλιτύς τ. VI

Ἄγνωστου τύπου. — ΜΠρΓ (Χαριτωνίδης). — Ἀμφορέας μὲ λαβὲς στὴν κοιλιὰ ἐλλιπής, "χύτρα". — Χαριτωνίδης, ΑΔ 28, 1973, Α 11, 41. — Λάκκος κομμένος ἀπὸ ἀγωγό.

416* Ν. κλιτύς XXXIX = 21

Ταφή σώματος σὲ τάφο. — [Παιδί]. — ΜΠρΓ (Χαριτωνίδης)· ΥΠρΓ (Lemos). — Οἰνοχόη. — Χαριτωνίδης, ΑΔ 28, 1973, Α 32-3, 41· Lemos 2002, 231. — Λάκκος μὲ καλυπτῆριες πλάκες. Ἐλάχιστα ὀστά.

417! Ν. κλιτύς XL = 22

Ταφὲς σώματος. — [Παιδιά]. — ΜΠρΓ (Χαριτωνίδης)· ΥΠρΓ (Lemos). — Οἰνοχόη, 3 λήκυθοι, κύπελλο ἀκέραιοι; — Χαριτωνίδης, ΑΔ 28, 1973, Α 33, 41· Lemos 2002, 231. — Δύο κρανία. Ἡ μία λήκυθος σαφῶς πρώιμη.

418* Ν. κλιτύς XLII

Ταφή σώματος σὲ τάφο. — [Παιδί]. — ΠΠρΓ (Χαριτωνίδης). — *Μέσα στὸν τάφο*: 2 λήκυθοι, 7 ὄστρακα (τμήμα ποδιοῦ κύλικας), βάση κυπέλλου, σφραγιδόλιθος, 2 σφραγιωτῆρες χρυσοί, εἰδῶλιο ἐλαφιῶν· *πάνω στὸν τάφο*: κομμάτια πίθου. — Χαριτωνίδης, ΑΔ 28, 1973, Α 34-5, 41. — Λάκκος καλυμμένος μὲ κομμάτια πίθου, μὲ ἐγγάρακτη καὶ πλαστικὴ διακόσμηση. Ὁ Χαριτωνίδης θεωρεῖ ὅτι ὁ σφραγιδόλιθος καὶ τὸ ἐλάφι εἶναι οἰκογενειακά κειμήλια. [Μᾶλλον ἔχει διαταράξει πρῶιμότερο τάφο, ὁπότε δὲν πρέπει νὰ ληφθοῦν ὑπ' ὄψιν τὰ ὄστρακα].

419* Ν. κλιτύς XXVI (Ο)

Ταφή τέφρας μὲ τεφροδόχο. — ΠΓ (Χαριτωνίδης)· ΥΠρΓ (Lemos). — *Τεφροδόχος*: ἀμφορέας μὲ λαβὲς τὸν ὄμο, πυξίδα πῶμα· *μέσα στὴν τεφροδόχο*: 2 πόρτες, 2 περόνες, κομμάτια ἐπεξεργασμένου ὄστου. — ΠΑΕ 1959, 6 (ἀναφ.); Χαριτωνίδης, ΑΔ 28, Α, 1973/4, 26-7, 41, 43· Lemos 2002, 231. — Ὁ ἀμφορέας ὄρθιος καὶ μὲ τὴν πυξίδα - πῶμα. Ἀδιατάρακτος τάφος. Τὰ κτερίσματα μέσα στὴν τεφροδόχο. Δύσκολη ἢ χρονολόγηση, γιὰ τὴν πυξίδα φέρει καθαρὰ γεωμετρικὴ διακόσμηση, ἐνῶ ὁ ἀμφορέας πολὺ ὑστερῆ πρωτογεωμετρικὴ (πρβ. ΡΡΓ πίν. 7 (2010)· πίν. 14 (1), πίν. 15 (Αγ. XXVI).

420! Ν. κλιτύς XXVIII (Μ)

Ταφή τέφρας μὲ τεφροδόχο. — ΠΓ (Χαριτωνίδης)· ΥΠρΓ (Lemos). — *Τεφροδόχος*: ἀμφορέας μὲ λαβὲς στὸν λαιμὸ· *μέσα στὴν τεφροδόχο*: 2 περόνες· *στρώμα πυρᾶς*: 4 οἰνοχόες, 3 λήκυθοι, σκύφος, "χύτρα", κρατῆρας (δύο σπασμένα ἐλλιπῆ), 37 πήλινες "χάντρες" (29 ἐγγάρακτες)· *ἀσαφῶς θέσεως*: οἰνοχόη ἀκέραϊς; λήκυθος ἀκέραϊς; 2 κρατῆρες ἀκέραϊοι; καλάθος σπασμένος πλήρης. — ΠΑΕ 1959, 6 (ἀναφ.); Χαριτωνίδης, ΑΔ 28, 1973/4, Α 27-31, 41, 43, πίν. 17 γ, 18· Reber 132· Lemos 2002, 231. — Ὅργανο στὴν κιμηλιά μὲ ὀπὴ τεφροδόχου (πλάκα πῶμα ὀπῆς), ἄθικτο. Στρώμα πυρᾶς μὲ καμένο χῶμα, ὄστρακα καὶ "χάντρες" πήλινες. Προσοχὴ στὸν ἀμφορέα μὲ λαβὲς στὸν λαιμὸ μαζὶ μὲ "χάντρες". Δὲν σημειώνεται εὕρεση ἀγγείων ἐκτὸς τοῦ στρώματος πυρᾶς, καὶ γιὰ τὸ

Ίδιο τὸ στρώμα πυρᾶς σημειώνονται μόνο δοτράκα· αὐτὸ ἀφήνει ἀπορία γιὰ τὸν κάλαθο, τὴ μία λήκυθο, ποὺ εἶναι σὲ καλὴ κατάσταση μὲ λίγα σπασίματα καταπόνησης, τὴ μιὰ οἰνοχόη, ποὺ εἶναι ἐλλιπὴς κατὰ τὴ λαβὴ ἀλλὰ κατὰ τὰ ἄλλα μόνο μὲ σπασίματα καταπόνησης καὶ μᾶλλον πλήρης, καὶ τοὺς 2 κρατῆρες, ποὺ εἶναι σπασμένοι, ἐπίσης μᾶλλον πλήρεις. Τὰ σπασμένα ἀγγεῖα ἀπὸ τὸ στρώμα πυρᾶς.

Ἀκρόπολη, Ν κλιτύς, Ἡρώδειον

421 ΠρΓ (Ὁρλάνδος): *Μτβ. ΠρΓ - Γ* (Stygenius) = [ΠΠρΓ]. — Ὁρλάνδος, Ἔργον 1957, 7· Stygenius 87, 88. — 5 ΠρΓ τάφοι. Ἄπλῃ ἀναφορά. Ὁ Stygenius παραπέμπει καὶ στὰ ΠΑΕ 1900, 92, ἀλλὰ πρόκειται γιὰ ἄλλη ἀνασκαφὴ, γεωμετρικῶν τάφων, στὴ χαράδρα μεταξὺ τῶν λόφων τῆς Ἀκροπόλεως καὶ τῶν Μουσῶν, περίπου στὴν περιοχὴ ποὺ ἀνέσκαψε καὶ ὁ Dörfeld (βλ. "Ἀκρόπλη, Δ. κλιτύς, Ἀμύνειον").

Ἀκρόπολη, Νοτίως (Κουκάκι, Μακρουγιάννη, Φιλοπάπου)

422! ὁδοὶ "Ἀλωπεκῆς καὶ Καλλιθέας", Λ. Μουσῶν
Ταφὴ σώματος σὲ τάφο. — Παιδί. — ΥΠρΓ (Stygenius). — Πρόχους, 3 λήκυθοι (2 ἄγνωστης κατάστασης). — Κουρουνιώτης, ΑΕ 1911, 251· Stygenius 91, 108. — Ὁ τάφος ἀνοίχτηκε ἀπὸ ἐργάτες τῆς οἰκοδομῆς καὶ ὅταν ἔφτασε ὁ Κουρουνιώτης εἶχαν μετακινηθεῖ τὰ πάντα. Τὰ ἀγγεῖα πιθανὸν νὰ ἔσπασαν κατὰ τὴν εὕρεση τους.

423 ὁδὸς Γαριβάλδι 28
Ταφὴς σώματος. — ΠρΓ. — 2 οἰνοχόες (1 σπασμένη πλήρης), 2 σκύφοι σπασμένοι πλήρεις. — ΑΔ 18, 1963, Β 41, εἰκ. 46 α. — Τοῦλάχιστον 5 ταφές.

424! ὁδοὶ Ρ. Γκάλλι καὶ Καρυατιδῶν
Ταφὴ σώματος σὲ ἀγγεῖο (ἐγχυτρισμός). — Παιδί. — ΠρΓ. — Πίθος ταφικός; Οἰνοχόη, σκύφος, λήκυθος (ὄλα ἄγνωστης κατάστασης), 2 χαλκὰ "ψέλια", περόνη. — Καράγιωργα - Σταθακοπούλου, ΑΔ 34, 1979, Β 16. — Δὲν σημειώνεται τὸ ἀγγεῖο τοῦ ἐγχυτρισμοῦ. Οὔτε ἂν τὰ ὑπόλοιπα ἀγγεῖα ἦταν στὸ ἐσωτερικὸ του ἢ γύρω του, οὔτε ἡ κατάσταση διατήρησής τους.

425! ὁδὸς Δημητρακοπούλου 110, τάφος ΙΧ
Ἄγνωστου τύπου. — ΠρΓ (Ἀλεξανδρῆ)· ΥΠρΓ (Νικοπούλου). — Οἰνοχόη, 5 σκύφοι, 9 κύπελλα, λήκυθος (ὄλα ἄγνωστης κατάστασης προσφορᾶς), σφονδύλι, 5 πῆλινες σφαιρικὲς "χάντρες". — Ἀλεξανδρῆ, ΑΔ 25, 1970, Β 1, 56-7· Νικοπούλου, ΑΑΑ 3, 1970, 176-7. — Συλημένος. Ὅλα τὰ ἀγγεῖα σὲ δοτράκα, ἄγνωστο ἂν ἀπὸ τὴ διατάραξη.

426! ὁδὸς Δράκου (19) 1977, τάφος 18
Ταφὴ σώματος σὲ τάφο. — [Παιδί ἢ ἔφηβος]. — ΥποΜ (Ἀλεξανδρῆ, Whitley)· [Μ· ΥΠρΓ: ὁ πρωιμότερος τάφος μὲ τὸ κόσμημα τοῦ διπλοῦ πέλεκου εἶναι ὁ Ker. ΡΓ 6 = ΠρΓ]. — Λήκυθος ἄγνωστης κατάστασης, 7 δοτράκα ἀγγείων διάτρητα στὸ μέσο, ὀρθογώνιο δοτράκα μὲ 3 τρύπες. — Ἀλεξανδρῆ, ΑΔ 32, 1977, Β 18-9· Whitley 201. — Κιβωτιόσχημος, μὲ καλυπτῆριες πλάκες (Ἀλεξανδρῆ). Ἡ λήκυθος μὲ διακόσμηση διπλοῦ πελέκεως. Τὰ διάτρητα δοτράκα παιχνίδια ἢ ὑφαντικὰ βάρη; Ἄγνωστη ἡ κατάσταση τοῦ ἀγγείου.

427! ὁδὸς Ἐρεχθείου 25, τάφος Α
Ταφὴ τέφρας μὲ τεφροδόχο. — Ἄνδρας. — ΠΠρΓ ἢ ΜΠρΓ (Μπρούσκαρη)· ΜΠρΓ (Lemos). — Τεφροδόχος: ἀμφορέας μὲ λαβὲς στὸ λαϊμό· γύρω ἀπὸ τὴν τεφροδόχο; σκύφος σπασμένος πλήρης· στρώμα πυρᾶς: ὀστᾶ ζώων, δοτράκα. — Brouskari, ABSA

75, 1980, 19, 19-20, 30· Lemos 2002, 231. — Τὸ ἄνω δορυγμα ἐξαφανισμένο ὅπως σὲ ὄλους τοὺς τάφους τοῦ νεκροταφείου (πλὴν τοῦ τάφου I). Ὅπῃ τεφροδόχου γεμάτη μὲ μαῦρο χῶμα, στάχτη, ὀστᾶ ζώων, ὄστρακα. Ὁ σκύφος βρέθηκε σπασμένος πλήρης, δεδομένου ὅμως ὅτι ἦταν γεμάτος μὲ λεπτὴ τέφρα, πρέπει νὰ τοποθετήθηκε ἀκέραιος. Ἔνα κλασσικὸ ὄστρακο, ἕνα χρηστικὸ ἀγγεῖο. Τὰ ὀστᾶ ἐξετάστηκαν ἀπὸ τὸν καθ. Ἄ. Κοντόπουλο. Ὁ Styrenius σημειώνει ὅτι οἱ τάφοι τῆς ὁδοῦ δὲν εἶναι πρωτογεωμετρικοί, ἀλλὰ δὲν εἶχε δεῖ τὸ ὕλικο.

428! ὁδὸς Ἐρεχθείου 25, τάφος Β

Ταφὴ τέφρας μὲ τεφροδόχο. — Ἀγόρι, 9-10. — ΜΠρΓ (Μπροῦσακη)· ΠΠρΓ (Lemos). — *Τεφροδόχος*: ἀμφορέας μὲ λαβὲς στὸ λαιμὸ (σπασμένος ἔλλιπής). — Brouskari, ABSA 75, 1980, 19, 20-1, 30· Lemos 2002, 231. — Ὅπῃ τεφροδόχου. Τὰ ἄνω δορυγμα τοῦ τάφου κατεστραμμένο. Τὸ ἀγγεῖο σπασμένο, ἔλλιπές, τὸ κατώτερο τμήμα του στὴν ἀρχικὴ του θέση. Λίγα κλασσικὰ ὄστρακα. Τὰ ὀστᾶ ἐξετάστηκαν ἀπὸ τὸν καθ. Ἄ. Κοντόπουλο.

429! ὁδὸς Ἐρεχθείου 25, τάφος Γ

Ταφὴ τέφρας χωρὶς τεφροδόχο. — Ἔφηβος 11-16 ἐτῶν. — ΜΠρΓ; (Μπροῦσακη)· Μτβ. ΥποΜ - ΠρΓ (Μηλιάδης). — *Στρώμα πυρᾶς*: ἀμφορέας μὲ λαβὲς στὸ λαιμὸ, ἀμφορέας μὲ λαβὲς στὴν κοιλιά, 2 σκύφοι, χρηστικὸ ἀγγεῖο (ὄλα σπασμένα ἔλλιπῆ), τμήματα ξίφους. — ΠΑΕ 1955, 43· Brouskari, ABSA 75, 1980, 19, 21, 30. — Λάκκος. Καμένο χῶμα, ὀστᾶ, ὄστρακα, ποὺ δὲν περιγράφονται λεπτομερῶς. Τὰ ὀστᾶ ἐξετάστηκαν ἀπὸ τὸν καθ. Ἄ. Κοντόπουλο.

430 ὁδὸς Ἐρεχθείου 25, τάφος Δ

Ταφὴ τέφρας διπλῆ, μὲ τεφροδόχο. — Νέος 18 ἐτῶν, κοπέλλα 17 ἐτῶν. — ΠΠρΓ (Μπροῦσακη). — *Τεφροδόχος*: ἀμφορέας μὲ λαβὲς στὴν κοιλιά, ὄστρακα πῶμα: *μέσα στὴν τεφροδόχο*; δέρμα ἀρκούδας. — Μ. Brouskari, ABSA 75, 1980, 21-2, 30. — Ὅπῃ τεφροδόχου. Μία τεφροδόχος. Δὲν σώζεται τὸ ἀνώτερο τμήμα τοῦ δορυγματος. Ἔνας ἀπὸ τοὺς νεκροὺς φαίνεται νὰ κήκε ντυμένος μὲ δέρμα ἀρκούδας (βρέθηκαν καὶ λειψανα ὀστών της). Δὲν σημειώνονται ἴχνη τοῦ στρώματος πυρᾶς. Τὰ ὀστᾶ ἐξετάστηκαν ἀπὸ τὸν καθ. Ἄ. Κοντόπουλο.

431* ὁδὸς Ἐρεχθείου 25, τάφος Ζ

Ταφὴ σώματος σὲ τάφο. — Μτβ. ΥποΜ - ΠρΓ [= ΠΠρΓ] (Brouskari). — Σκύφος, ἀμφορίσκος μὲ λαβὲς στὸ λαιμὸ, πυξίδα σφαιρικὴ, κύπελλο σπασμένο πλήρες, ὄστρακα χρηστικῶν ἀγγείων. — ΠΑΕ 1955, 44· Brouskari, ABSA 75, 1980, 22-3. — Λάκκος μὲ καλυπτῆριες πλάκες. Ὁ σκύφος ἔλλιπής κατὰ τὴ μία λαβή, φθορὰ ποὺ πρέπει νὰ ὀφείλεται στὴν ἐν ζωῇ χρῆση του: οὐσιαστικὰ πλήρης. Τὸ κύπελλο ὑστερότερο ἀπὸ τὰ ἀγγεῖα 437 (Ker. I pl. 23 = S 19 = YE III γ) καὶ τοῦ πίν. 37 τοῦ Kerameikos I (= τ. Heid B = Μτβ. Υπο/Μ - Πρ/Γ).

432! ὁδὸς Ἐρεχθείου 25, τάφος Η

Ταφὴ τέφρας ἀγνώστου τύπου. — ΥΠρΓ (Μπροῦσακη)· ΜΠρΓ (Lemos). — *Τεφροδόχος*: ἀμφορέας μὲ λαβὲς στὴν κοιλιά (σπασμένος ἔλλιπής)· *στρώμα πυρᾶς*: οἰνοχόη σπασμένη ἔλλιπής, ὄστρακα ἀμφορέα, ὄστρακο ἴσως οἰνοχόης, στόμια 2 ψευδόστομων, σφονδύλι ἀπὸ σιατίτη. — Brouskari, ABSA 75, 1980, 19, 23-4, 30· Lemos 2002, 231. — Ὅπῃ μὲ κάρβουνο καὶ ὄστρακα. Δὲν εἶναι σαφές ἂν ὁ ἀμφορέας εἶναι τεφροδόχος. Καὶ τὰ στόμια τῶν ψευδόστομων εἶναι προβληματικά. Τοποθετήθηκαν μόνο αὐτὰ μὲ τὴν ταφὴ (καὶ ποῖο τὸ νόημά τους σὲ αὐτὴ τὴν περίπτωσι) ἢ αὐτὴ ἔχει συληθεῖ καὶ ἀφαιρέθηκαν οἱ ψευδόστομοι; Σημειώνεται ὅτι περιεῖχε “ὄστρακα ἀπὸ τὰ ὁποῖα στάθηκε δυνατὸ νὰ ἀποκατασταθοῦν τὰ παραπάνω ἀγγεῖα”.

- 433* ὁδὸς Ἐρεχθείου 25, τάφος Ι
 Ταφή τέφρας με τεφροδόχο. — Κορίτσι, 5-10. — ΜΠρΓ ἢ ΥΠρΓ (Μπρούσαρη): ΠΠρΓ (Reber). — *Τεφροδόχος*: ἀμφορέας με λαβές στήν κοιλιά με ὀπή στή βάση *μέσα στήν τεφροδόχο*: 2 σφηκωτῆρες χρυσοί· *στρώμα πυρᾶς*: πυξίδα χρηστικὴ χειροποίητη ἐγγάρακτη σπασμένη ἑλλειπῆς "καμένη", ὁστὰ ζῶων. — Brouskari, ABSA 75, 1980, 19, 24, 30· Reber 1991, 1991, 121. — Ἄνω ὄρυγμα γεμάτο με μαῦρο χῶμα, ἀποσυντιθεμένο ὑλικό ἀπὸ τὴν πυρᾶ (κυρίως στὸ Β τμήμα), μικρὰ ὁστὰ ζῶων, πάρα πολὺ κάρβουνο. Ὅπῃ τεφροδόχου. Ἡ πυξίδα ἀπὸ τὸ στρώμα τῆς πυρᾶς στήν ὀπή τῆς τεφροδόχου. Τὰ ὁστὰ ἐξετάστησαν ἀπὸ τὸν καθ. Ἄ. Κοντόπουλο.
- 434! ὁδὸς Ἐρεχθείου 25, τάφος Κ
 Ταφή τέφρας διπλή, με τεφροδόχο. — Μτβ. ΠρΓ ([:] Μπρούσαρη): ΠΠρΓ (Lemos). — *Τεφροδόχος*: 2 ἀμφορεῖς με λαβές στήν κοιλιά· *μέσα στήν Β τεφροδόχο*: δαχτυλίδι· *μέσα στήν Ν τεφροδόχο*: 2 χαλκὰ ἀντικείμενα· *στρώμα πυρᾶς*: ἀμφορέας με λαβές στήν κοιλιά, οἰνοχόη, "χύτρα", 2 λήκυθοι, λεκανίδα (ὄλα σπασμένα ἑλλειπῆ), ὁστὰ ζῶων. — Brouskari, ABSA 75, 1980, 25-7· Reber 1991, 1991, 164· Lemos 2002, 231. — Ἄνω ὄρυγμα με καμένο μαῦρο χῶμα ἀπὸ τὴν πυρᾶ, κομμάτια καμένου ἀσβέστη, ὃ ὁποῖος πιθανόν νὰ χρησιμοποιήθηκε γιὰ νὰ ἐπιταχυνθεῖ ἡ καύση, λίγα ὁστὰ ζῶων, ὄστρακα. Κάτω ὄρυγμα με τὶς τεφροδόχους, κλεισμένο με 2 μεγάλες πλάκες, πάνω στὶς ὁποῖες εἶχαν στρωθεῖ μικρὲς καμένες πέτρες ἀπὸ τὴν πυρᾶ. Τὸ ἀγγεῖο ποὺ βρέθηκε στὸ στρώμα πυρᾶς, σημειώνεται ὡς ewer καὶ δὲν περιγράφεται στὸν κατάλογο τῶν κτερισμάτων· πρέπει νὰ εἶναι ἢ μία ἀπὸ τὶς δύο ληκύθους τοῦ καταλόγου τῶν ἀγγείων, ποὺ δὲν ἀναφέρεται με τὰ εὐρήματα τοῦ στρώματος τῆς πυρᾶς. Ὁ ἀμφορέας κτέρισμα σημειώνεται ὡς ἀμφορίσκος, ἀλλὰ τὸ ὕψος του (20 ἐκ.) καὶ τὸ σχῆμα του δείχνουν ἀμφορέα.
- 435! ὁδὸς Ἐρεχθείου 25, τάφος Δ
 Ταφή τέφρας ἀγνώστου τύπου. — ΜΠρΓ (Μπρούσαρη). — Οἰνοχόη, ὄστρακο ἀμφορίσκου, 2 ὄστρακα ἀμφορέων, ὄστρακο ἀμφορέα διάτρητο = ὑφαντικὸ βάρος. — Brouskari, ABSA 75, 1980, 24-5. — Μόνον τὸ κάτω μέρος τοῦ τάφου σώζεται. Ὅστρακα Πρ/Γ καὶ κλασσικὰ ἀνακατεμένα. Ἡ οἰνοχόη σπασμένη μόνον στὸν λαίμω καὶ τὸ χεῖλος, λίγο ἑλλειπῆς, προφανῶς ἀπὸ τὴ διατάραξη.
- 436 ὁδὸς Ἐρεχθείου 25, τάφος Ν
 Ταφή τέφρας ἀγνώστου τύπου. — ΠρΓ (Μπρούσαρη). — Ὅστρακο οἰνοχόης, ὄστρακα ἄλλων ἀγγείων (:). — Brouskari, ABSA 75, 1980, 25. — Κατεστραμμένος. Ὅστρακα Πρ/Γ καὶ κλασσικὰ ἀνακατεμένα.
- 437 ὁδὸς Ἐρεχθείου 25, τάφος Ξ
 Ταφή τέφρας ἀγνώστου τύπου. — ΠρΓ. — Brouskari, ABSA 75, 1980, 25. — Μόνον τὸ κάτω μέρος τοῦ τάφου σώζεται. Κάτω ἀπὸ τὸ τείχος. Ὅστρακα Πρ/Γ καὶ κλασσικὰ ἀνακατεμένα.
- 438 ὁδὸς Μακρυγιάννη (σταθμὸς Μετρό)
 ΠρΓ. — Καλλιγᾶς, Ἡ πόλη, 32. — Ἄγνωστος ἀριθμὸς τάφων. Ἀπλὴ ἀναφορὰ. Δημοσιεύονται 2.
- 439* ὁδὸς Μακρυγιάννη, Μετρό τ. 57
 Ταφή σώματος σὲ τάφο. — Παιδί, 5 ἐτῶν. — ΠΠρΓ. — 2 λήκυθοι, 2 "μυροδοχεῖα", 2 περόνες, 4 δαχτυλίδια. — Καλλιγᾶς, Ἡ πόλη, 44-5. — Λακκοειδῆς με καλυπτῆριες πλάκες.

- 440* ὁδὸς Μακρυγιάννη, Μετρό τ. 84
 Ταφή τέφρας με τεφροδόχο. — Γυναίκα, ἄνω τῶν 30 ἐτῶν. — ΥΠρΓ. — *Τεφροδόχος*: ἀμφορέας με λαβὲς στὴν κοιλιά, σκύφος πῶμα· μέσα στὴν τεφροδόχο: 2 περόνες· στρώμα πυρᾶς: οἰνοχόη καὶ "χύτρα" σπασμένες ἑλλιπείς, πιξίδα καὶ ἐγγάρακτο χειροποίητο εἰδώλιο σπασμένα πλήρη, ἐγγάρακτο σφονδύλι ἑλλιπές, δαχτυλίδι. — Καλλιγᾶς, Ἡ πόλη, 46-50. — Λάκκος με ὀπὴ τεφροδόχου. Στρώμα πυρᾶς ἀπὸ καμένο χῶμα, κάρβουνο, καμένες πέτρες, ὄστρακα, κτερίσματα.
- 441! ὁδοὶ Μακρυγιάννη καὶ Παυρίνου, τάφος I
 Ταφή σώματος σὲ τάφο; — ΥποΜ· ΥΠρΓ (Lemos). — Κύπελλο ἀγνωστης κατάστασης. — Ἀλεξανδρῆ, ΑΔ 23, Β, 1968, 73; Lemos 2002, 231. — Ἡμικατεστραμμένος.
- 442! ὁδοὶ Μακρυγιάννη καὶ Παυρίνου, τάφος III
 Ταφή σώματος σὲ τάφο; — [ΥΠρΓ;]. — Κύπελλο ἀγνωστης κατάστασης προσφορᾶς. — Ἀλεξανδρῆ, ΑΔ 23, 1968, Β 74. — Μισοκατεστραμμένος. Κύπελλο σπασμένο πλήρες, ἴσως ἀπὸ τὴ διατάραξη.
- 443! ὁδὸς Συγγροῦ
 Ταφή τέφρας ἀγνώστου τύπου. — ΥΠρΓ (Lemos). — Οἰνοχόη, λήκυθος, 2 σκύφοι σπασμένοι, 2 "χύτρες" (δύο ἀγνωστης κατάστασης προσφορᾶς). — Ἀλεξανδρῆ, ΑΔ 19, 1973/4, Β 97; Lemos 2002, 231. — Λακκοειδῆς μισοκατεστραμμένος. Τὰ ἀγγεῖα βρέθηκαν σπασμένα, ἀγνωστο ἂν ἀπὸ τὴ διατάραξη.

Ἐθνικὸς Κήπος, ὁδοὶ Ἡρώδου Ἀττικοῦ καὶ Βασ. Σοφίας (Προεδρική Φρουρά)

- 444 ΠρΓ. — Σπαθάρη, Χατζιώτη, ΑΔ 38, 1983, Β 22-23. — Συνοπτικὴ ἔκθεση. Ἄγνωστος ἀριθμὸς πρωτογεωμετρικῶν ταφῶν, ἀγνωστου τύπου ταφῆς.

Θησεῖο

- 445 ὁδὸς Ἀμφικτίωνος 8, τάφος 1
 Ταφή σώματος σὲ τάφο. — [Ἐνήλικος ἢ ἔφηβος]. — ΠρΓ. — Ἀλεξανδρῆ, ΑΔ 22, 1967, Β 49. — Λάκκος χωρὶς κάλυμμα.
- 446! ὁδὸς Ἀμφικτίωνος 8, τάφος 2
 Ταφή σώματος σὲ τάφο. — [Ἐφηβος ἢ] παιδί. — ΥΠρΓ (Ξαγοράρη, Lemos). — 2 κύπελλα, εἰδώλιο ἵππου με τροχοὺς σπασμένο, οὐσιαστικὰ πλήρες. — Ἀλεξανδρῆ, ΑΔ 22, 1967, Β 49; Χαγοράρη 1996, 90-1; Lemos 2002, 231. — Λάκκος χωρὶς κάλυμμα. Δὲν πρόκειται γιὰ πλήρη δημοσίευση, ἂν καὶ αὐτὸ δὲν προκύπτει κατὰ κανένα τρόπο ἀπὸ τὴν ἔκθεση τοῦ ΑΔ. Ἡ Ξαγοράρη ὁμῶς ἀναφέρει καὶ ἄλλες λεπτομέρειες γιὰ τὸν τάφο: θραῦσμα καὶ ἄλλου τροχοῦ, πολλὲς μικρογραφίες ἀγγείων, φθορὲς τοῦ εἰδωλίου ἵππου, τὸ ὁποῖο βᾶσει τοῦ ΑΔ φαίνεται νὰ εἶναι ἀκέραιο.
- 447 ὁδὸς Ἐρυσίχθονος 1983, [1-3]
 Ἄγνωστος ὁ τύπος τῆς ταφῆς. — ΠρΓ (Lemos). — Τσουκλίδου - Πέννα, ΑΔ 38, 1983, Β 19; Lemos 2002, 231. —
- 448 ὁδὸς Νηλέως καὶ Ἐρυσίχθονος 1967, τ. VIII
 Ἄγνωστος ὁ τύπος τῶν ταφῶν. — ΠρΓ (Lemos). — Ἀλεξανδρῆ, ΑΔ 22, 1967, Β 19; Lemos 2002, 231. — 3 τάφοι με τρία ἀγγεῖα, δύο ληκύθους καὶ μια πρόχου.

- 449 ὁδός Πουλοπούλου 10
ΠρΓ (Ἀλεξανδρῆ). — Οἶνοχόη, λήκυθος. — Ἀλεξανδρῆ, ΑΔ 22, 1967, Β 110. — Κατεστραμμένος.

Κεραμεικός

- 450! Κερ. HS 74
Ταφή τέφρας με τεφροδόχο. — ΠΠρΓ (Schlörb - Vierneisel, Lemos). — Ἀμφορέας με λαβές στο λαιμό *τεφροδόχος· ἄγνωστης θέσης*: λήκυθος ἄγνωστης κατάστασης προσφοράς. — Kübler, AA 1932, 192· Vierneisel, ΑΔ 19, 1963, Β 41-2· Schlörb - Vierneisel, AM 81, 1966, 4-6· Lemos 2002, 230. — Τὸ ἄνω μισό τοῦ ἀμφορέα κατεστραμμένο ἀπὸ τὰ νερά, τὸ κάτω στὴν ἀρχικὴ του θέση. Καί ἡ λήκυθος σπασμένη ἐλλειπτής, ἄγνωστο ἂν ἀπὸ τὴ διατάραξη. Δὲν ὑπάρχει στρώμα πυρᾶς.
- 451* Κερ. HS 76
Ταφή τέφρας με τεφροδόχο. — ΠΠρΓ (Schlörb - Vierneisel, Lemos). — Ἀμφορέας με λαβές στο λαιμό *τεφροδόχος*, σκύφος *πῶμα*. — Kübler, AA 1932, 192· Vierneisel, ΑΔ 19, 1963, Β 41-2· Schlörb - Vierneisel, AM 81, 1966, 4-6· Lemos 2002, 230. — Δὲν ὑπάρχει στρώμα πυρᾶς. [Ἡ φθορὰ τοῦ σκύφου (σπασμένος ἐλλειπτής) φυσικὴ].
- 452! Κερ. HS 92 a
Ταφή τέφρας με τεφροδόχο. — Π-ΜΠρΓ (Schlörb - Vierneisel)=[ΠρΓ]. — Ἀμφορέας με λαβές στο λαιμό *τεφροδόχος· ἄγνωστης θέσης*: 2 περόνες. — Kübler, AA 1932, 192· Vierneisel, ΑΔ 19, 1963, Β 41-2· Schlörb - Vierneisel, AM 81, 1966, 4-7. — Διαταραγμένος ἀπὸ νεώτερο τάφο. Σῶζεται μόνο τὸ μισό τεφροδόχο. Δὲν ὑπάρχει στρώμα πυρᾶς.
- 453* Κερ. HS 101
Ταφή τέφρας με τεφροδόχο. — ΠΠρΓ (Schlörb - Vierneisel, Lemos). — Ἀμφορέας με λαβές στο λαιμό *τεφροδόχος*. — Kübler, AA 1932, 192· Vierneisel, ΑΔ 19, 1963, Β 41-2· Schlörb - Vierneisel, AM 81, 1966, 4-5· Lemos 2002, 230. — Δὲν ὑπάρχει στρώμα πυρᾶς.
- 454! Κερ. HS 117 a
Ταφή τέφρας με τεφροδόχο. — Μ-ΥΠρΓ (Schlörb - Vierneisel)=[ΠρΓ]. — Ἀμφορέας *τεφροδόχος*. — Kübler, AA 1932, 192· Vierneisel, ΑΔ 19, 1963, Β 41-2· Schlörb - Vierneisel, AM 81, 1966, 4-7. — Διαταραγμένος ἀπὸ νεώτερο τάφο. Δὲν ὑπάρχει στρώμα πυρᾶς.
- 455* Κερ. HS 130
Ταφή σώματος σὲ τάφο. — Παιδί. — ΠΠρΓ (Schlörb - Vierneisel). — Οἶνοχόη, λήκυθος, κεφαλὴ περόνης. — Kübler, AA 1932, 192· Vierneisel, ΑΔ 19, 1963, Β 41-2· Schlörb - Vierneisel, AM 81, 1966, 4-7· Smithson, Hesperia 1974, 373, σημ. 47. — Κιβωτιόσχημος με καλυπτῆριες πλάκες. [Ἡ οἶνοχόη οὐσιαστικὰ ἀκέραια. Ἡ κεφαλὴ τῆς περόνης πρέπει νὰ τοποθετήθηκε ἔτσι στὸν τάφο (χωρὶς τὸ στέλεχος), γιὰ ἄλλη χρῆση ἀπὸ αὐτὴν τοῦ πλήρους ἀντικειμένου. Παιχνίδι ἢ ὑποκατάστατο παιχνιδιοῦ;].
- 456! Κεραμεικός, Πύργος Ἱερᾶς πύλης
Ταφή τέφρας με τεφροδόχο. — Μτβ. ΥποΜ-ΠρΓ=[ΠΠρΓ]. — *Τεφροδόχος*: ἀμφορέας με λαβές στὴν κοιλιά· *δίπλα στὴν τεφροδόχο*; “κρατηρίσκος” σπασμένος ἐλλειπτής, 2 λήκυθοι σπασμένες πλήρεις, 2 ἀμφορίσκοι, δακτυλιόσχημο ἀγγεῖο, ἀσκός (καί τὰ 4 ἀκέραια), 2 δίσκοι λήκυθοι (1 σπασμένη πλήρης, 1 ἀκέραια). — AR 1994/5, 4, fig. 2. — Ὁ κρατῆρας τῆς φωτογραφίας, ἂν καὶ μικρὸς ὡς κρατῆρας, εἶναι πολὺ μεγάλος γιὰ νὰ χρησιμεύσει

για πῶμα· ἐπιπλέον σημειώνεται ὅτι περιεῖχε τὴ λήκυθο, τὸ δακτυλιόσχημο, τὸν ἀσκό, θραύσματα ὀστέων, χρυσὰ δαχτυλίδια, ἀδράχτια, καὶ ὅτι εἶναι ἐλλειπῆς ἀντίθετα ἀπὸ τὰ ὑπόλοιπα ἀγγεῖα ποῦ φέρεται νὰ περιεῖχε (ὄσο εἶναι δυνατὴ ἀπὸ τὴ φωτογραφία ἢ διευκρίνιση τῆς κατάστασης διατήρησής τους). Ἡ περιγραφή προκαλεῖ ἐρωτήματα. Χρειαζέται ἡ πλήρης δημοσίευση.

457! Ker. S 112 = PG 21

Ταφή σώματος σὲ τάφο; — Μτβ. ΥποΜ - ΠρΓ (Styrenius) = Zeitstufe 3 (Krause) = [ΠΠρΓ]· ΠΠρΓ (Lemos). — 2 λήκυθοι ἀγνωστης κατάστασης προσφορᾶς. — Kerameikos I, 49· Styrenius 1967, 57, 62, 76, 83· Krause, Beil. B· AA 1935, 276· Whitley 201, 202· Lemos 2002, 230. — Δὲν βρέθηκαν ἴχνη σκελετοῦ. Πολὺ κατεστραμμένοι ἀπὸ ὑστερότερους τάφους. Τὰ ἀγγεῖα βρέθηκαν σπασμένα καὶ ἐλλειπῆ, ἀγνωστο ἂν ἀπὸ τὴ διατάραξη.

458! Ker. S 114 α (BA γωνία) = N 114

Ταφή σώματος διπλὴ σὲ τάφο. — Παιδιά (; Styrenius). — ΠΠρΓ (Willemsen) = Μτβ. ΥποΜ - ΠρΓ (Styrenius) = Zeitstufe 3 (Krause)· ΠΠρΓ (Lemos). — Ἀμφορέας μὲ λαβὲς στὸν ὦμο, λήκυθος, ἀσκὸς πτηνόσχημος, κάρθαρος (ὄλα ἀγνωστης κατάστασης προσφορᾶς), δακτυλιόσχημο ἀγγεῖο, δαχτυλίδι. — Willemsen, AM 78, 1963, 148 κέ· Styrenius 76· Krause, Beil. B· Smithson, Hesperia 43, 1974, 373, σημ. 47· Whitley 201· Lemos 2002, 230· Ruppenstein 2007, 275. — Πλημυρισμένος, κιβωτιόσχημος τάφος. Τὰ ἀγγεῖα τῶν δύο ταφῶν διαχωρίζονται πλήρως (περὶ τὰ κρανία, ἀντίθετα ἄκρα). Τὰ ἀγγεῖα τῆς BA γωνίας προωμότερα. Ὁ τάφος φαίνεται στὸ σχέδιο ὡς κατασκευὴ ἐνιαῖα (χωρὶς ἐπέκταση κατὰ μῆκος) καὶ ἄθικτος παρὰ τὸ ὅτι βρίσκεται στὸ στενὸ χῶρο μεταξὺ τῶν θεμελιῶν δύο παράλληλων τοίχων, καὶ φαίνεται ὡς θαῦμα τὸ ὅτι ἐπέζησε. Αὐτὸ τὸ γεγονός, ἡ κλίση τῶν πλευρικῶν πλακῶν, ἡ ἀπουσία καλυπτηρίων πλακῶν, ἡ ποικιλία στὴ διατήρηση τῶν ἀγγείων καὶ ἡ ἀσαφὴς κατάσταση τῶν ὀστέων προκαλοῦν τὴν ὑποψία ὅτι ἴσως πρόκειται γιὰ δευτερογενεῖς ταφές μετὰ ἀπὸ διατάραξη ἀπὸ τὰ θεμέλια, ὅποτε ἐνδέχεται νὰ μὴν ἀποδίδουν τὴν ἀρχικὴ εἰκόνα καὶ οἱ φθορὲς τῶν ἀγγείων (σπασμένα πλήρη, σπασμένα ἐλλειπῆ) νὰ μὴν ἀντιστοιχοῦν στὴν κατάσταση προσφορᾶς τους. Μᾶλλον σὲ αὐτὸν τὸν τάφο ἀναφέρεται ἡ χαρακτηρισμὸς σκελετοῦ ἀπὸ τὴν Ἄ. Λάγια ὡς ἐφήβου ἀγοριοῦ 16 ἐτῶν (Ruppenstein 2007, 275). Δὲν ἀναφέρεται καθόλου στὸν δεῦτερο σκελετὸ τοῦ τάφου. Δὲν γνωρίζουμε ὅμως μὲ τὰ κτερίσματα, ποιᾶς ἀπὸ τίς 2 ταφές πρέπει νὰ συνδυαστεῖ αὐτὸς ὁ χαρακτηρισμὸς. Ἔτσι ἐπιλέχθηκε νὰ διατηρηθεῖ ἡ παλαιὰ ἐνδειξη "παιδιά" μὲ ἐρωτηματικὸ. Αὐτὸ δὲν εἶναι κρίσιμο γιὰ τὰ συνπεράσματα ἀφοῦ ὅπως δείχθηκε στὴν πορεία τῆς μελέτης τὰ κτερίσματα παιδιῶν καὶ ἐφήβων συχνὰ ἐπιαλύπτονται.

459! Ker. S 114 β (NA γωνία) = N 114

Ταφή σώματος διπλὴ σὲ τάφο. — Παιδιά (Styrenius). — ΠΠρΓ (Willemsen) = Μτβ. ΥποΜ - ΠρΓ (Styrenius) = Zeitstufe 3 (Krause). — 2 λήκυθοι καὶ προχοῖσκη (;) ἀγνωστης κατάστασης προσφορᾶς, 2 ὄστρακα, μᾶλλον οἰνοχόης. — Willemsen, AM 78, 1963, 148 κέ· Styrenius 76, 78· Krause, Beil. B· Smithson, Hesperia 43, 1974, 373, σημ. 47· Whitley 201. — Βλ. S 114 α. Τὰ ἀγγεῖα βρέθηκαν σπασμένα ἐλλειπῆ.

460! Ker. PG A

Ταφὲς τέφρας μὲ τεφροδόχο. — Ἄνδρες. — Μτβ. ΥποΜ - ΠρΓ (Styrenius) = Zeitstufe 3 (Krause) = [ΠΠρΓ]· ΠΠρΓ (Lemos). — Τεφροδόχος: ἀμφορέας μὲ λαβὲς στὸ χεῖλος, ἀμφορέας μὲ λαβὲς στὸ λαιμὸ· Ἀμφορέας A ἄκρου: σκύφος πῶμα· μέσα στὴν τεφροδόχο: αἰχμὴ δόρατος· γύρω ἀπὸ τὴν τεφροδόχο: λήκυθος ἀκέραιη ἀκανυτή· Ἀμφορέας Δ ἄκρου: μέσα στὴν τεφροδόχο: αἰχμὴ δόρατος, λαβὴ μαχαιριοῦ· α, β) στρώμα πυρᾶς: οἰνοχόη ἐλλειπῆς, 12 λήκυθοι (10+ σπασμένες ἐλλειπτεῖς, 2 σπασμένες πλήρεις), 2 ὄστρακα μεγάλων

ἀγγείων, λεπίδα μαχαιριού. — Kerameikos I, 100-3, πίν. 31· Styrenius 26, 51-6, 62, 75· Krause, Beil. B· Lemos 2002, 230. — Τὸ ὄρυγμα γεμάτο μὲ χώμα καὶ στάχτες ξύλου καὶ ὀστέων, ἀνακατεμένα, ἀλλὰ ὄχι ὄστᾶ, καὶ ἀπὸ τὶς δύο ταφές τέφρας. Κατὰ Kraiker τὸ ἐγγχειρίδιο χρησιμοποιήθηκε σὲ αἱματηρὴ θυσία καὶ μετὰ πετάχτηκε στὸν τάφο. Τὰ ὄστᾶ ἐξέτασε ὁ δ. Ἀποστολόπουλος. [Δὲν εἶναι κατανοητὸ ποιὸς τύπος ἀμφορέα ἀντιστοιχεῖ σὲ ποιά συσχετιζόμενα ἀντικείμενα. Θὰ χρησιμοποιηθεῖ μόνο ὡς πρὸς τὴ θέση καὶ τὴν κατάσταση τῶν κτερισμάτων]

461! Ker. PG C

Ταφὴ τέφρας μὲ τεφροδόχο. — Zeitstufe 5 (Krause) [=ΥΠρΓ]· ΥΠρΓ (Lemos). — Ἀμφορέας μὲ λαβὲς στο λαιμὸ *τεφροδόχος* ἑλλειπῆς, κύπελλο πᾶμα· *ἄγνωστης θέσης*: λεκανίδα σπασμένη ἑλλειπῆς. — Kerameikos I, 104-105· Styrenius 1967, 90· Krause 1975, 76, Beil. 1· AA 1934, 232, εἰκ. 23· Lemos 2002, 230. — Ὁρθογώνιο ὄρυγμα (μῆκος πλευρᾶς 0. 60 μ.) μὲ ὀπὴ τεφροδόχου· δὲν σημειώνεται στρώμα πυρᾶς. Στὸ ἐσωτερικὸ τῆς τεφροδόχου τέφρα ὀστέων τοῦ νεκροῦ. Ὁ λαιμὸς τοῦ ἀγγείου “καθισμένος” ἀπὸ τὴν πίεση τοῦ χώματος. Ὁ τάφος βρέθηκε σὲ ἐπαφὴ μὲ τὸ τεῖχος καὶ μὲ ἄλλον τάφο τοῦ 7ου αἰ. Ὁ ἀνασκαφέας θεωρεῖ ὅτι εἶναι ἀδιατάρακτος, πράγμα ἀπίθανο μὲ αὐτὲς τὶς γειτνιάσεις καὶ τὶς ἐλλείψεις τῆς λεκανίδας καὶ τοῦ ἀμφορέα. Ὁ τάφος C τοῦ ὁποῖου τὸν σκελετὸ ἐξέτασε ὁ Angel (Hesperia 14, 1945, 301-2, ἀρ. 58), δὲν ταυτίζεται μὲ αὐτὸν (ταφὴ σώματος).

462! Ker. PG D

Ταφὴ τέφρας μὲ τεφροδόχο. — Zeitstufe 4/5 (Krause)· ΥΠρΓ (Lemos). — *Τεφροδόχος*: ἀμφορέας μὲ λαβὲς στο λαιμὸ· *δίπλα στὴν τεφροδόχο*; σκύφος ἀγνωστης κατάστασης. — Kerameikos I, 105-6· Styrenius 90, 98· Krause, Beil. A· Lemos 2002, 230. — Διαταραγμένος. Τὰ ἀγγεῖα σὲ ὄστρακα, ἑλλειπῆ. Ὁ σκύφος ἑλλειπῆς, ἀγνωστο ἂν ἀπὸ τὴ διατάραξη.

463* Ker. PG E

Ταφὴ τέφρας χωρὶς τεφροδόχο. — Zeitstufe 4/5 (Krause)· ΜΠρΓ (Lemos). — Κύπελλο σπασμένο ἑλλειπῆς, ξίφος ἑλλειπῆς. — Kerameikos I, 106-7· Styrenius 1967, 90, 95, 98· Krause 1975, 76, Beil. 1· Smithson, Hesperia 43, 1974, 332, σημ. 22· Lemos 2002, 230. — Ὁρθογώνιο ὄρυγμα μὲ στρώμα στάχτης ξύλου, χώμα, λείψανα καμένων ὀστέων καὶ τέφρα ὀστέων, κτερίσματα. Ὁ Styrenius θεωρεῖ ὅτι πρόκειται γιὰ ἄνδρα ἐπειδὴ περιέχει ὄπλα. Ὁ τάφος E τοῦ ὁποῖου τὸν σκελετὸ ἐξέτασε ὁ Angel (Hesperia 14, 1945, 302, ἀρ. 60, δὲν ταυτίζεται μὲ αὐτὸν (βλ. καὶ σ. 213, τάφο PG C).

464! Ker. PG 1

Ταφὴ τέφρας (ἀγνώστου τύπου). — Μιβ. ΥποΜ - ΠρΓ (Styrenius) = Zeitstufe 3 (Krause) = [ΠΠρΓ]· ΠΠρΓ (Lemos). — *Στρώμα πυρᾶς*; ἀμφορέας μὲ λαβὲς στὸν ὤμο, “χύτρα”, σκύφος, 2 ψευδόστομοι, 2 λήκυθοι, φλάσκη, κέρνος, ἀσκός, situla (ἀγνωστης κατάστασης προσφορᾶς). — Kerameikos I, 89-93, 94-5· Smithson, Hesperia 43, 1974, 332, σημ. 22· Styrenius 51-55, 57, 62, 75· Krause, Beil. B· Whitley 202· Lemos 2002, 230. — Ταφὴ τέφρας χωρὶς τεφροδόχο ἀγγεῖο. Κατεστραμμένος ἀπὸ τάφο τοῦ 5ου αἰ. Διατηρήθηκε μόνο τὸ κατώτερο ἄκρο: ἀκανόνιστο ὄρυγμα γεμάτο μὲ τέφρα ὀστέων καὶ πάρα πολλὰ ὄστρακα. Ὁστρακα συνανήκοντα βρέθηκαν στὴν ἐπιχωμάτωση τοῦ τάφου καὶ κοντὰ του· ἀπὸ 13 ἀγγεῖα (3= κέρνος), ἐκ τῶν ὁποῖων μόνο ὁ ἓνας ψευδόστομος πλήρης, ἐρμηνεύεται ὡς κτερίσμα παλαιοῦ τάφου, ποὺ διαταράχθηκε κατὰ τὴν ἐκσκαφὴ τοῦ νεώτερου, καὶ τοποθετήθηκε σὲ αὐτὸν. Ὁ Kraiker φαίνεται νὰ πιστεύει ὅτι πιθανὸν νὰ ὑπάρχει καὶ ταφὴ τεφροδόχου ἀγγείου γιὰ τὸν ἴδιο νεκρὸ. Ὁ σκύφος καὶ ἡ situla ἐπιδιορθωμένα στὴν ἀρχαιότητα. Βλ. Kerameikos I, 181. [Ἴσως ὁ ἀμφορέας νὰ ἦταν τὸ τεφροδόχο ἀγγεῖο, ποὺ καταστράφηκε].

- 465* Ker. PG 2
 Ταφή τέφρας με τεφροδόχο. — Μτβ. ΥποΜ - ΠοΓ (Styrenius) = ΠΠοΓ (Desborough) = Zeitstufe 3 (Krause)· ΠΠοΓ (Lemos). — *Τεφροδόχος*: άμφορέας με λαβές στο λαιμό. — Kerameikos I, 93· Styrenius 51, 57, 63, 75· Krause, Beil. B· AA 1933, 278· Whitley 202· Lemos 2002, 230. — Όρθογώνιο δορυγμα με όπή τεφροδόχου, γεμάτο με χώμα. Ό Kraiker σημειώνει ότι τό στρώμα της πυράς ή δέν μαζεύτηκε ή θά θάφτηκε σε άλλον λάκκο ή σωρεύτηκε πάνω άπό τό δορυγμα του τεφροδόχου άγγείου ως μικρός τύμβος, ό όποιος πιθανόν νά καταστράφηκε (Kerameikos I, 94-5).
- 466* Ker. PG 3
 Ταφή τέφρας με τεφροδόχο. — Μτβ. ΥποΜ - ΠοΓ (Styrenius) = Zeitstufe 3 (Krause) = [ΠΠοΓ]· ΠΠοΓ (Lemos). — *Τεφροδόχος*: άμφορέας με λαβές στην κοιλιά, βάση κρατήρα(;) πώμα τεφροδόχου. — Kerameikos I, 93-4· Styrenius 51, 57, 63, 75· Krause, Beil. B· AA 1933, 278· Whitley 202· Lemos 2002, 230. — Όρθογώνιο δορυγμα με όπή τεφροδόχου. Τό δορυγμα γεμάτο με χώμα (Kerameikos I, 95). Ό Kraiker σημειώνει ότι τό στρώμα της πυράς ή δέν μαζεύτηκε ή θά θάφτηκε σε άλλον λάκκο ή σωρεύτηκε πάνω άπό τό δορυγμα του τεφροδόχου άγγείου ως μικρός τύμβος, ό όποιος πιθανόν νά καταστράφηκε (Kerameikos I, 94-5). Ό βάση- πώμα με όπες έπισκευής.
- 467! Ker. PG 4
 Ταφή τέφρας με τεφροδόχο. — Γυναίκα; [Ένήλικος]. — Μτβ. ΥποΜ - ΠοΓ (Styrenius) = Zeitstufe 3 (Krause) = [ΠΠοΓ]· ΠΠοΓ (Lemos). — *Τεφροδόχος*: άμφορέας με λαβές στην κοιλιά (σημαντικά έλλιπής)· *στρώμα πυράς*: άμφορέας με λαβές στην κοιλιά, 4 οίνοχόες (1 οίνοχοΐσκη), "χύτρα", σκύφος (1);, λήκυθος (1);, άμφορίσκος, 2 τριποδικά άγγεία (όλα έλλιπη). — Kerameikos I, 95-7, 183, 258, πίν. 54, 63-6· Styrenius 51-5, 57, 62, 75· Krause 1975, 214, Beil. 2· AA 1933, 283, 286· Whitley 202· Lemos 2002, 230. — Όρθογώνιο δορυγμα με όπή τεφροδόχου. Ό Δ πλευρά του δορύγματος κομμένη άπό νεώτερους τάφους. Στο δορυγμα στρώμα πυράς με καμένο χώμα, κάρβουνο ξύλου, τέφρα και "καμένα και άκαυστα" όστρακα. Ό Krause σημειώνει θραύσματα σκύφων, ληκύθων, 2 "χυτρών", ληκύθων ή οίνοχοΐσκων (πρβ. Kerameikos I, 95-7, 183· Krause 1975, 214). [Δέν είναι κατανοητή ή διαφορά ως προς τά άναφερόμενα στίς έκθέσεις κτερίσματα. Οί έλλείψεις της τεφροδόχου δείχνουν διατάραξη].
- 468* Ker. PG 5
 Ταφή τέφρας με τεφροδόχο. — Γυναίκα; [Ένήλικος]. — ΜΠοΓ (Styrenius, Lemos)· Zeitstufe 3 (Krause). — *Τεφροδόχος*: άμφορέας με λαβές στην κοιλιά (πλήρης)· *μέσα στην τεφροδόχο*: περόνη;, 2 σφηνωτήρες· *στρώμα πυράς*: οίνοχόη, "χύτρα", σκύφος, άμφορέας με λαβές στην κοιλιά (όλα σπασμένα έλλιπη), 7 σφονδύλια, πήλινη "χάντρα" άκαυστη. Όλα τά άγγεία του στρώματος της πυράς σπασμένα, έλλιπη. — Kerameikos I, 97-8, 183, 258, πίν. 55, 67, 74-5· AA 1933, 281· Styrenius 89, 98· Krause, Beil. B· Lemos 2002, 230. — Όρθογώνιο δορυγμα με όπή τεφροδόχου, στρώμα πυράς. [Στήν πρώτη έκθεση δέν σημειώνονται τά θραύσματα περόνης].
- 469* Ker. PG 6
 Ταφή τέφρας με τεφροδόχο. — Άνδρας; [Ένήλικος]. — Zeitstufe 4 (Krause) [=ΜΠοΓ]· ΜΠοΓ (Lemos). — *Τεφροδόχος*: άμφορέας με λαβές στο λαιμό· *μέσα στην τεφροδόχο*: λαβή ξίφους· *γύρω άπό την τεφροδόχο*: λεπίδα ξίφους λυγισμένη. — Kerameikos I, 99, 183, 258, πίν. 57, 76· AA 1933, 281· Styrenius 89, 98· Krause, Beil. 2· Lemos 2002, 230. — Όδορυγμα με έπιχωμάτωση άπό χώμα και χαμηλότερα στρώμα πυράς με στάχτη και μερικά καμένα τμήματα όστων. Όπή τεφροδόχου. Kerameikos I, 94: Τά κτερίσματα έκτός του ξίφους ή δέν συλλέχθηκαν ή θάφτηκαν μαζί με τις ύπόλοιπες στάχτες σε

χωριστό δορυγμα ή σωρευτήκη πάνω από το δορυγμα του τεφροδόχου άγγείου ως μικρός τύμβος, ό όποιος πιθανόν νά καταστράφηκε.

470* Ker. PG 7

Ταφή τέφρας με τεφροδόχο. — Άνδρας; [Ενήλικος]. — Zeitstufe 5 (Krause) [=ΥΠρΓ]: ΥΠρΓ (Lemos). — *Τεφροδόχος*: άμφορέας με λαβές στο λαϊμό· *γύρω από την τεφροδόχο*: οίνοχόη σπασμένη έλλιπής, πυξίδα σπασμένη ίσως πλήρης· *στρώμα πυρᾶς*: καμένα όστᾶ ζώων, όστρακα. — Kerameikos I, 99-100, 183-4, 258, πίν. 57, 73· AA 1933, 28, εικ. 16· Styrenius 89, 98, 110· Krause, Beil. B· Lemos 2002, 230. — Όρυγμα με έπιχωμάτωση από χῶμα και χαμηλότερα στρώμα με τέφρα, κομμάτια καμένων όστῶν, λίγα κάρβουνα ξύλου, όστρακα. Όπή τεφροδόχου. Τά κτερίσματα γύρω από τόν λαϊμό του τεφροδόχου σπασμένα και "καμένα". Η όπή είχε κλειστεί με πέτρες, κάτω και άνάμεσα από τις όποιες βρέθηκαν τά κομμάτια τῶν άγγείων.

471! Ker. PG 8

Ταφή τέφρας χωρίς τεφροδόχο. — Zeitstufe 5 (Krause) [=ΥΠρΓ]. — *Στρώμα πυρᾶς*: 2 "χύτρες", κύπελλο, άωτο άνοιχτό χειροποίητο άγγείο (δλα σπασμένα έλλιπῆ). — Kerameikos I, 184· Styrenius 89, 98, 113· Smithson, Hesperia 43, 1974, 332, σημ. 22· Krause, Taf. 46, Beil. 2. — Το βόρειο άκρο έχει κοπεί από άλλο τάφο. Όρυγμα με έπιχωμάτωση καθαρού χῶματος και χαμηλότερα λεπτής λευκής και φαιᾶς τέφρας με "καμένα και άκαυστα" όστρακα. Όλα τά άγγεία από καμένα και άκαυστα όστρακα. Η άπουσία τεφροδόχου δέν πρέπει νά όφείλεται στην διατάραξη στο βόρειο άκρο, γιατί τά τεφροδόχα άγγεία στους σύγχρονους τάφους του νεκροταφείου με τόν ίδιο προσανατολισμό τοποθετούνταν στο νότιο άκρο (Krause 1975, 69).

472! Ker. PG 9

Ταφή τέφρας άγνωστου τύπου. — Zeitstufe 5 (Krause) [=ΥΠρΓ]. — *Στρώμα πυρᾶς*: οίνοχόη (;) σπασμένη έλλιπής, 3 τμήματα άμφορέων (ένός με λαβές στην κοιλιά, ένα τμήμα πυθμένα, ένα τμήμα ὤμου.), θραύσματα περονῶν. — Kerameikos I, 184-5· Styrenius 89, 98· Smithson, Hesperia 43, 1974, 332, σημ. 22· Krause, Beil. B. — Το βόρειο άκρο του τάφου έχει κοπεί από άλλο τάφο. Όρυγμα με έπιχωμάτωση από στάχτη άνακατεμένη με χῶμα και "καμένα και άκαυστα" όστρακα και θραύσματα περονῶν. Χαμηλότερα λεπτό στρώμα καμένων όστῶν και κάρβουνου από ξύλο πεύκου και κληματόβεργων. Η άπουσία τεφροδόχου ίσως όφείλεται στη διατάραξη, και ίσως γι' αυτό νά βρέθηκαν οι περόνες στο στρώμα πυρᾶς, πράγμα του όποιου δέν ύπάρχει παράλληλο.

473! Ker. PG 10

Ταφή τέφρας άγνωστου τύπου. — Zeitstufe 5 (Krause) [=ΥΠρΓ]. — *Στρώμα πυρᾶς*: θραύσμα άμφορέα, θραύσμα κρατήρα, θραύσμα οίνοχοΐσκης, θραύσματα "χύτρας". — Kerameikos I, 185· Styrenius 89, 98· Smithson, Hesperia 43, 1974, 332, σημ. 22· Krause, Beil. B. — Όπως ό τάφος 9 ως προς τή διατήρηση και την έπίχωσή του.

474! Ker. PG 11

Ταφή τέφρας με τεφροδόχο. — Γυναίκα; [Ενήλικος]. — Μτβ. ΥποΜ - ΠρΓ (Styrenius) = Zeitstufe 3 (Krause) = [ΠΠρΓ]: ΠΠρΓ (Lemos). — *Τεφροδόχος*: άμφορέας με λαβές στην κοιλιά· *μέσα στην τεφροδόχο*: θραύσματα τουλάχιστον 2 περονῶν. — Kerameikos I, 185-6, 258· Styrenius 51, 57, 75, 80· Krause, Beil. B· Whitley 202· Lemos 2002, 230. — Όρυγμα με όπή τεφροδόχου. Το άνατολικό μισό κομμένο από άλλο τάφο, ό όποιος μάλλον παρέσυρε το σκέπασμα του άμφορέα. Δέν μπορούν νά διαπιστωθούν οι διαστάσεις του τάφου. Δέν σημειώνεται τίποτα για ύπόλοιπα του στρώματος πυρᾶς.

- 475* Ker. PG 12
 Ταφή τέφρας με τεφροδόχο. — Γυναίκα; [Ἐνήλικος]. — Μτβ. ΥποΜ - ΠρΓ (Styrenius) = Zeitstufe 3 (Krause) = [ΠΠρΓ]· ΠΠρΓ (Lemos). — *Τεφροδόχος*: ἀμφορέας με λαβές στην κοιλιά· γύρω από την τεφροδόχο: λήκυθος σπασμένη ἑλλιπής. — Kerameikos I, 186, 258· Styrenius 51, 57, 75, 80· Krause, Beil. B· Whitley 202· Lemos 2002, 230. — Ὅργανο με ἐπιχωμάτωση καθαροῦ χώματος, χαμηλότερα λεπτή γκριζα στάχτη χωρίς ὄστᾶ. Ὅπῃ τεφροδόχου, σκεπασμένη με μεγάλο λίθο.
- 476* Ker. PG 13
 Ταφή τέφρας με τεφροδόχο. — Γυναίκα; [Ἐνήλικος]. — Μτβ. ΥποΜ - ΠρΓ (Styrenius) = Zeitstufe 3 (Krause) = [ΠΠρΓ]· ΠΠρΓ (Lemos). — *Τεφροδόχος*: ἀμφορέας με λαβές στην κοιλιά, ψευδόστομος πῶμα· μέσα στην τεφροδόχο: 2 περόνες· στρώμα πυρᾶς: σκύφος, ἡμισφαιρικό ἀγγεῖο, ἀσκός, 7 λήκυθοι ἢ ψευδόστομοι, 2 κιβωτίδια. Ὅλα σπασμένα, ἑλλιπῆ. — Kerameikos I, 186-8, 259· Styrenius 51, 57, 75, 80· Krause, Beil. B· Whitley 202· Lemos 2002, 230. — Ἡ περίμετρος τοῦ ὄργουματος κομμένη ἀπὸ ἄλλους τάφους, ἀλλὰ δὲν ἔχει ὄχι διαταραχθεῖ σοβαρὰ τὸ ὑπόλοιπο ὄργανο. Ἐπιχωμάτωση καθαροῦ χώματος, χαμηλότερα λεπτή ἐρυθρογκρίζα στάχτη, "καμένα καὶ ἄκαυστα" ὄστρακα. Ὅπῃ τεφροδόχου. Ὁ ψευδόστομος - πῶμα θρυμματισμένος ἀπὸ τὴν πλάκα οὐσιαστικὰ ἀκέραιος.
- 477* Ker. PG 15
 Ταφή τέφρας με τεφροδόχο. — Γυναίκα; [Ἐνήλικος]. — Zeitstufe 4 (Krause) [=ΜΠρΓ]· ΜΠρΓ (Lemos). — *Τεφροδόχος*: ἀμφορέας με λαβές στην κοιλιά· μέσα στην τεφροδόχο: θραύσματα 2 περονῶν· στρώμα πυρᾶς: οἰνοχόη, "χύτρα", 2 σκύφοι (ὄλα σπασμένα ἑλλιπῆ). — Kerameikos I, 189-90, 259· Styrenius 89, 98, 113· Krause, Beil. B· Lemos 2002, 230. — Ὅργανο με ἐπιχωμάτωση μαύρου καμένου χώματος. Στὸ νότιο ἄκρο σωρὸς καμένου χώματος, στάχτης, κάρβουνου ξύλου, "καμένων καὶ ἄκαυστων" ὄστράκων. Ὅπῃ τεφροδόχου.
- 478* Ker. PG 16
 Ταφή τέφρας με τεφροδόχο. — Γυναίκα; [Ἐνήλικος]. — Zeitstufe 5 (Krause) [=ΥΠρΓ]· ΥΠρΓ (Lemos). — *Τεφροδόχος*: ἀμφορέας με λαβές στην κοιλιά, καλάθος πῶμα· μέσα στην τεφροδόχο: 2 περόνες. — Kerameikos I, 190-1, 259· Styrenius 89, 98· Krause, Beil. B· Lemos 2002, 230. — Ἡ ἀνατολική πλευρὰ τοῦ ἄνω ὄργουματος κομμένη μέχρι τὸν πυθμένα ἀπὸ ἄλλο τάφο. Ὅργανο με ἐπιχωμάτωση καθαροῦ χώματος. Στὴ ΝΔ γωνία καμένες πλίνθοι καὶ ἀπὸ κάτω ὀπῆ.
- 479* Ker. PG 17
 Ταφή τέφρας με τεφροδόχο. — Ἄνδρας μᾶλλον [Ἐνήλικος]. — Zeitstufe 4 (Krause) [=ΜΠρΓ]· ΜΠρΓ (Lemos). — *Τεφροδόχος*: ἀμφορέας με λαβές στὸν λαιμὸ σπασμένος στὸ στόμιο· μέσα στην τεφροδόχο: μαχαίρι· στὸ κλείσιμο τῆς τεφροδόχου: αἰχμὴ δόρατος· στρώμα πυρᾶς: οἰνοχόη, κύπελλο, θραῦσμα κρατῆρα; (ὄλα σπασμένα ἑλλιπῆ). — Kerameikos I, 191-2, 259· Styrenius 89, 98· Krause 1975, Beil. 2· Lemos 2002, 230. — Ὅργανο με ἐπιχωμάτωση καθαροῦ χώματος, χαμηλότερα στρώμα πυρᾶς, "καμένα καὶ ἄκαυστα" ὄστρακα. Σκέπασμα ὀπῆς πλάκες, ἀπὸ τὴν πίεση τὴν πίεση τῶν ὀποίων πρέπει νὰ ἔσπασε ὁ ἀμφορέας. Ὁ ἀμφορέας πακτωμένος με λίθους, ἐκεῖ ἢ αἰχμῆ.
- 480* Ker. PG 18
 Ταφή τέφρας με τεφροδόχο. — Ἄνδρας; [Ἐνήλικος]. — Zeitstufe 4 (Krause) [=ΜΠρΓ]· ΜΠρΓ (Lemos). — *Τεφροδόχος*: ἀμφορέας με λαβές στην κοιλιά, βάση κρατῆρα πῶμα· στρώμα πυρᾶς: οἰνοχόη, "χύτρα", κύπελλο (ὄλα σπασμένα ἑλλιπῆ), δύο τμήματα περόνης. — Kerameikos I, 192-3, 259· Styrenius 89, 98, 114· Krause, Beil. B· Lemos

2002, 230. — Όρυγμα με επιχωμάτωση καθαρού χώματος, χαμηλότερα στρώμα πυρᾶς, με καμένο χώμα ανακατεμένο με στάχτη, "καμένα και άκαυστα" δστρακα, θραύσματα περόνης. Όπη τεφροδόχου.

481! Ker. PG 19

Ταφή τέφρας με τεφροδόχο. — Γυναίκα; [Ένήλικος]. — Zeitstufe 5 (Krause) [=ΥΠρΓ]· ΥΠρΓ (Lemos). — *Τεφροδόχος*: άμφορέας με λαβές στον λαιμό (έλλιπής)· *στρώμα πυρᾶς*: οίνοχόη, ήμισφαιρικό άγγείο (και τὰ δύο σπασμένα έλλιπῆ), θραύσμα κρατήρα άκαυστο, πλήλινη "χάντρα" άκαυστη. — Kerameikos I, 193-4, 259-60· Styrenius 89, 98· Krause, Beil. B· Lemos 2002, 230. — Όρυγμα με επιχωμάτωση καθαρού χώματος, στο Δ άκρο σωρός στάχτης, με καμένο χώμα, "καμένα και άκαυστα" δστρακα. Το άνω όρυγμα και ο λαιμός του άμφορέα κόπηκαν από νεώτερους τάφους.

(PG 21 βλ. άνωτέρω Ker. S 112)

482* Ker. PG 20

Ταφή τέφρας με τεφροδόχο. — Γυναίκα; [Ένήλικος]. — Zeitstufe 5 (Krause) [=ΥΠρΓ]· ΥΠρΓ (Lemos). — *Τεφροδόχος*: άμφορέας με λαβές στην κοιλιά, κάλαθος με λαβή πώμα· *μέσα στην τεφροδόχο*: 2; περόνες· *στρώμα πυρᾶς*: "χύτρα" σπασμένη έλλιπής, θραύσματα κανθάρου. — Kerameikos I, 194-5, 260· Styrenius 89, 98· Krause, Beil. B· Lemos 2002, 230. — Όρυγμα με επιχωμάτωση καθαρού χώματος, μετά στρώμα καμένου χώματος, στάχτης, "καμένων και άκαυστων" δστράκων. Όπη τεφροδόχου.

483* Ker. PG 25

Ταφή τέφρας με τεφροδόχο. — Γυναίκα; [Ένήλικος]. — Μτβ. ΥποΜ - ΠρΓ (Styrenius, Desborough)· Zeitstufe 4 (Krause)· ΠΠρΓ (Lemos). — *Τεφροδόχος*: άμφορέας με λαβές στο λαιμό, βάση κρατήρα πώμα· *μέσα στην τεφροδόχο*: όστᾶ ζώων, σφηκωτήρας χρυσός άκαυστος, σφονδύλι, θραύσματα 2; περονών· *στρώμα πυρᾶς*: όστᾶ ζώων. — Kerameikos IV, 2-3, 33 κέ· Desborough 1951, 4· Styrenius 57, 63, 75, 80· Krause, Beil. B· Lemos 2002, 230. — Όρυγμα με όπη τεφροδόχου. Στρώμα πυρᾶς. Τὰ όστᾶ έξέτασε ο E. Breitingerg. [Οί φθορές των κοσμημάτων ένδυσσης δέν μποροϋν νᾶ άποδοθοϋν με βεβαιότητα σε καύση, γιατί και ή ταφή σώματος στον τάφο PG 22 είχε κοσμήματα ένδυσσης με άνάλογες φθορές. Οί άνασκαφείς σημειώνουν ότι τὸ "γκρίζο" χρώμα του λίθινου σφονδυλίου είναι τὸ χρώμα του λίθου].

484* Ker. PG 26

Ταφή τέφρας με τεφροδόχο. — Zeitstufe 5 (Krause) [=ΥΠρΓ]· ΥΠρΓ (Lemos). — *Τεφροδόχος*: άμφορέας με λαβές στην κοιλιά, κάναθος πώμα· *μέσα στην τεφροδόχο*: 2 περόνες. — Kerameikos IV, 33-4· Styrenius 89, 98· Krause, Beil. B· Lemos 2002, 230. — Το πάνω μέρος του τάφου έχει χαθεί. Όρυγμα με όπη τεφροδόχου στο Ν άκρο. Στρώμα πυρᾶς (στάχτη, καμένο χώμα).

485* Ker. PG 27

Ταφή τέφρας με τεφροδόχο. — Άνδρας; [Ένήλικος]. — Zeitstufe 5 (Krause) [=ΥΠρΓ]· ΥΠρΓ (Lemos). — *Τεφροδόχος*: άμφορέας με λαβές στο λαιμό, βάση σκύφου πώμα· *μέσα στην τεφροδόχο*: όστᾶ ζώων· *στρώμα πυρᾶς*: όστᾶ ζώων, οίνοχόη σπασμένη έλλιπής. — Kerameikos IV, 2-3, 34· Styrenius 89, 98, 106, 110· Lemos 2002, 230. — Όρυγμα με όπη τεφροδόχου στο Ν άκρο. Στρώμα πυρᾶς (στάχτη, καμένο χώμα, άνθρουνο, "καμένα" δστρακα οίνοχόης, όστᾶ ζώων). Τὰ όστᾶ έξέτασε ο E. Breitingerg.

486* Ker. PG 28

Ταφή τέφρας με τεφροδόχο. — Άνδρας; [Ένήλικος]. — Zeitstufe 5 (Krause) [=ΥΠρΓ]· ίσως ΠΓ I (Smithson)· ΥΠρΓ (Lemos). — *Τεφροδόχος*: άμφορέας με λαβές στο λαιμό,

πυξίδα σφαιρική πῶμα· δίπλα στην τεφροδόχο: ἀμφορέας λαβές χεῖλος σπασμένος ἑλλιπής, ξίφος λυγισμένο, μαχαίρι· μέσα στην τεφροδόχο: αἰχμή βέλους, ὄστᾶ ζώων· στρώμα πυρᾶς: πυξίδα, οἰνοχόη, ὄστᾶ ζώων (τὰ ἀγγεῖα σπασμένα ἑλλιπῆ). — Kerameikos IV, 2-3, 35, πίν. 38· Styrenius 89, 98, 104, 110· Smithson, Hesperia 43, 1974, 336· Krause, Beil. B· Lemos 2002, 230. — Ὅργανο με ὀπή τεφροδόχου στὴ ΝΑ γωνία. Ἡ ὀπή ἔχει κλειστῆ με χῶμα καὶ ἀποσαθρωμένο βράχο, καὶ τὸ στρώμα τῆς πυρᾶς ἀπλώνεται καὶ πάνω ἀπὸ τὸ σκέπασμά της. Ὁ ἀμφορέας πρέπει νὰ τοποθετήθηκε σκόπιμα δίπλα στὴ τεφροδόχο, ἀλλὰ μᾶλλον προέρχεται ἀπὸ τὸ περιβάλλον τοῦ στρώματος τῆς πυρᾶς. Στρώμα πυρᾶς (στάχτη, καμένο χῶμα, "καμένα" ὄστρακα, ὄστᾶ ζώων) ἀπὸ πάνω ἀπλωμένο. Τὰ ὄστᾶ ἐξέτασε ὁ E. Breitingger.

487* Ker. PG 29

Ταφή τέφρας με τεφροδόχο. — Γυναίκα; [Ἐνήλικος]. — Zeitstufe 5 (Krause) [=ΥΠρΓ]· ΥΠρΓ (Lemos). — Τεφροδόχος: ἀμφορέας με λαβές στὴν κοιλία, σκύφος πῶμα· μέσα στὴν τεφροδόχο: περόνη· πάνω ἀπὸ τὴν τεφροδόχο: θραύσματα 2 περονῶν· γύρω ἀπὸ τὴν τεφροδόχο: ὄστᾶ ζώων. — Kerameikos IV, 2-3, 35· Styrenius 89, 98, 107· Krause, Beil. B· Lemos 2002, 230. — Ὅργανο με ὀπή τεφροδόχου στὴ ΒΔ γωνία. Στρώμα πυρᾶς (στάχτη, καμένο χῶμα) στὸ Ν ἄκρο. Πάνω ἀπὸ τὸ κλείσιμο τῆς ὀπῆς τεφροδόχου βοτσαλωτὸ καὶ λείψανα 2 περονῶν. Τὰ ὄστᾶ ἐξέτασε ὁ E. Breitingger.

488* Ker. PG 30

Ταφή τέφρας με τεφροδόχο. — Γυναίκα; [Ἐνήλικος]. — Zeitstufe 4 (Krause) = ΜΠρΓ· ΜΠρΓ (Lemos). — Τεφροδόχος: ἀμφορέας με λαβές στὴν κοιλία· σκύφος πῶμα· μέσα στὴν τεφροδόχο: θραύσματα 2; περονῶν, ὄστᾶ ζώων· στρώμα πυρᾶς: οἰνοχόη, σκύφος, "χύτρα" (ὄλα σπασμένα ἑλλιπῆ), καμένα ὄστᾶ ζώων. — Kerameikos IV, 2, 3, 35-6· Styrenius 89, 98, 107, 110· Krause 1975, 50, 77-9, σημ. 166, Beil. B. 1, Taf. 47. 7· Lemos 2002, 230. — Ὅργανο με ὀπή τεφροδόχου στὸ μέσο. Στρώμα πυρᾶς (στάχτη, καμένο χῶμα, "καμένα" ὄστρακα, ὄστᾶ ζώων) μᾶλλον ἀπλωμένο. Τὰ ὄστᾶ ἐξέτασε ὁ E. Breitingger. Ὁ Krause σημειώνει καὶ ὄστρακα ληκύθων, δὲν διευκρινίζει ἂν προέρχονται ἀπὸ τὸ στρώμα πυρᾶς

489* Ker. PG 31

Ταφή τέφρας με τεφροδόχο. — Γυναίκα; [Ἐνήλικος]. — Zeitstufe 4 (Krause) = ΜΠρΓ· ΜΠρΓ (Lemos). — Τεφροδόχος: ἀμφορέας με λαβές στὸ λαιμὸ· μέσα στὴν τεφροδόχο: θραύσματα 2 περονῶν, ὄστᾶ ζώων· στρώμα πυρᾶς: οἰνοχόη, "χύτρα" (σπασμένες ἑλλιπείς), ὄστᾶ ζώων. — Kerameikos IV, 2, 3, 36· Styrenius 89, 98, 107· Krause, 50, 77-9, σημ. 166, Beil. B· Lemos 2002, 230. — Ὅργανο με ὀπή τεφροδόχου στὸ μέσο. Στρώμα πυρᾶς (καμένο χῶμα, "καμένα" ὄστρακα, θραύσματα περονῶν, ὄστᾶ ζώων). Τὰ ὄστᾶ ἐξέτασε ὁ E. Breitingger.

490! Ker. PG 32

Ταφή τέφρας με τεφροδόχο. — Zeitstufe 5 (Krause) [=ΥΠρΓ]· ΥΠρΓ (Lemos). — Τεφροδόχος: ἀμφορέας με λαβές στὸ λαιμὸ ἑλλιπής· μέσα στὴν τεφροδόχο: αἰχμή δόρατος· στρώμα πυρᾶς: οἰνοχόη σπασμένη ἑλλιπής. — Kerameikos IV, 36· Styrenius 89, 98· Krause, Beil. B· Lemos 2002, 230. — Ὅργανο με ὀπή τεφροδόχου στὸ Δ ἄκρο. Στρώμα πυρᾶς (στάχτη, καμένο χῶμα, "καμένα" ὄστρακα, αἰχμή δόρατος) στὸ Α ἄκρο. Οἱ ἑλλείψεις τοῦ ἀμφορέα δείχνουν διατάραξη. Μᾶλλον δὲν ἐπηρέασε τὸ στρώμα πυρᾶς.

491! Ker. PG 33

Ταφή τέφρας με τεφροδόχο. — Zeitstufe 5 (Krause) [=ΥΠρΓ]· ΥΠρΓ (Lemos). — 3 οἰνοχόες, "χύτρα", πυξίδα ἐγγάρακτη χειροποίητη, 2 κωδωνόσχημα εἰδώλια (ὄλα ἄγνωστης κατάστασης προσφορᾶς), περόνη, πόρπη. — Kerameikos IV, 36-7· Styrenius

89, 98, 114· Xagorari 73· Krause 1975, 215-6, Taf. 49, 51, 52· Reber 1991, 1991121, 128· Lemos 2002, 230. — Όρυγμα με όπη τεφροδόχου στο Α άκρο. Μέσα στην όπη και στο δρυγμα, στρώμα πυράς (καμένο χώμα, "καμένα" δστρακα), όπου και τὰ κτερίσματα, σπασμένα και έλλιπτή. Δεδομένου ότι ό τάφος έχει κοπεί από γεωμετρικό τάφο και δέν βρέθηκε τεφροδόχο άγγείο, τὰ κτερίσματα θεωρούνται άγνωστης θέσης και κατάστασης προσφοράς.

492* Ker. PG 34

Ταφή τέφρας με τεφροδόχο. — Άνδρας; [Ένήλικος]. — Zeitstufe 4 (Krause)= ΜΠρΓ· ΜΠρΓ (Lemos). — *Τεφροδόχος*: άμφορέας με λαβές στον λαιμό· μέσα στην τεφροδόχο: όστὰ ζώων· στρώμα πυράς: οίνοχόη, σκύφος (σπασμένα έλλιπτή), αίχμη δόρατος, όστὰ ζώων. — Kerameikos IV, 2, 3, 37, πίν. 38· Styrenius 89, 98, 110· Krause, Beil. B· Lemos 2002, 230. — Όρυγμα με όπη τεφροδόχου στο Ν άκρο. Το Β άκρο του τάφου δέν διατηρείται. Στρώμα πυράς (στάχτη, καμένο χώμα, όστὰ ζώων, "καμένα" δστρακα, αίχμη δόρατος) άπλωμμένο. Τὰ όστὰ έξέτασε ό E. Breitingger. [Παρά την άπώλεια του Β άκρου, τὰ εύρήματα από τό στρώμα πυράς είναι άντιπροσωπευτικά, δέν νομίζω νά έχει χαθεί κάτι ούσιώδες].

493! Ker. PG 35

Ταφή τέφρας με τεφροδόχο. — Zeitstufe 5 (Krause) [=ΥΠρΓ]· ΥΠρΓ (Lemos). — *Τεφροδόχος*: άμφορέας με λαβές στον λαιμό· στρώμα πυράς: οίνοχόη, πυξίδα σφαιρική (σπασμένα έλλιπτή). — Kerameikos IV, 37-8· Styrenius 89, 98· Krause, Beil. B· Lemos 2002, 230. — Όρυγμα με όπη τεφροδόχου στη ΝΑ γωνία. Ό τάφος έχει κοπεί από τους τάφους 36, 37. Στρώμα πυράς (στάχτη, καμένο χώμα, "καμένα" δστρακα οίνοχόης και σφαιρικής πυξίδας) άπλωμμένο.

494! Ker. PG 36

Ταφή τέφρας άγνωστού τύπου. — Zeitstufe 5 (Krause) [=ΥΠρΓ]. — *Στρώμα πυράς*; 2 λίχνυθοι άγνωστης κατάστασης προσφοράς (σπασμένες έλλιπείς);. — Kerameikos IV, 38· Styrenius 89, 98· Krause, Beil. B. — Δέν σώζεται τό νότιο μισό του. Στρώμα πυράς με στάχτη, καμένο χώμα και δστρακα, χωρίς όστὰ.

495* Ker. PG 37

Ταφή τέφρας με τεφροδόχο. — Γυναίκα; [Ένήλικος]. — Zeitstufe 5 (Krause) [=ΥΠρΓ]· ΥΠρΓ (Lemos). — *Τεφροδόχος*: άμφορέας με λαβές στην κοιλιά· μέσα στην τεφροδόχο: 2 περόνες, όστὰ ζώων· στρώμα πυράς: 2 οίνοχόες, "χύτρα" (σπασμένα έλλιπτή), 9 κύπελλα (1 σπασμένο ίσως πλήρες, 8 σπασμένα έλλιπτή), όστὰ ζώων· πάνω από τό στρώμα πυράς: πυξίδα χειροποίητη έγχάρακτη άκέραιη. — Kerameikos IV, 2, 3, 38-9· Styrenius 63, 89, 98, 113· Reber 1991, 1991, 121· Lemos 2002, 230. — Το περίγραμμα του όρυγματος έχει κοπεί από τον τάφο 38, αλλά από την διατήρηση των πωμάτων του άμφορέα και της όπης του φαίνεται ότι δέν διαταράχθηκε. Όρυγμα με όπη τεφροδόχου στο Δ άκρο. Πέτρες και κονίαμα πώμα της όπης, πλάκα πώμα του άμφορέα. Στρώμα πυράς (στάχτη, καμένο χώμα, "καμένα" όστὰ και δστρακα;) άπλωμμένο. Η χειροποίητη πυξίδα πειγράφεται μαζί με τὰ εύρήματα από τό στρώμα της πυράς, αλλά δεδομένου ότι είναι άθικτη (και χωρίς σκιάνσεις από πυρά ή καμένο ύλικό) τό πιθανότερο είναι ότι τοποθετήθηκε στην επιφάνεια του στρώματος πυράς. Άμφορέας ψηλότερα, μάλλον σήμα. Τὰ όστὰ έξέτασε ό E. Breitingger.

496* Ker. PG 38

Ταφή τέφρας με τεφροδόχο. — Γυναίκα; [Ένήλικος]. — Zeitstufe 5 (Krause) [=ΥΠρΓ]· ΥΠρΓ (Lemos). — *Τεφροδόχος*: άμφορέας με λαβές στην κοιλιά· ήμισφαιρικό άγγείο πώμα· μέσα στην τεφροδόχο: θραύσματα 2; περονών, όστὰ ζώων· γύρω από την

τεφροδόχο: "χύτρα" άκέραιη άκαυστη (άχρησιμοποίητη); στρώμα πυράς: σκύφος σπασμένος έλλιπής, όστά ζώων. — Kerameikos IV, 2, 3, 39· Styrenius 90, 98, 114· Krause, Beil. B· Lemos 2002, 230. — Όρυγμα με όπη τεφροδόχου στο Α άκρο. Οί φθορές του τεφροδόχου και του πώματος (σπασμένα πλήρη) προφανώς προήλθαν από την πίεση των χωμάτων. Στρώμα πυράς (στάχτη, καμένο χώμα, καμένα όστά ζώων, "καμένα" όστρακα και τμήματα περονών) άπλωμένο. Τά όστά έξέτασε ό Ε. Breitinger. Ψηλότερα άμφορέας με λαβές στην κοιλιά σπασμένος και λίθος, σήματα.

497* Ker. PG 39

Ταφή τέφρας με τεφροδόχο. — Γυναίκα; [Ένήλικος]. — Zeitstufe 5 (Krause) [=ΥΠQΓ]· ΥΠQΓ (Lemos). — Τεφροδόχος: άμφορέας με λαβές στον ώμο· μέσα στην τεφροδόχο: θραύσματα 2 περονών, θραύσματα 4; πορπών, θραύσματα 3 δαχτυλιδιών, όστά ζώων· στρώμα πυράς: άμφορέας ιδιόσημος, ειδώλιο έλαφιού, δίνος (:), 2 σκύφοι, 9 λήκυθοι, 6 κύπελλα (1 χειροποίητο), οίνοχόη, "χύτρα" (όλα σπασμένα έλλιπή εκτός της οίνοχόης και της "χύτρας"), 16 "χάντρες" έγχάρακτες, 4 σφονδύλια (3 άκαυστα), κεφάλι πουλιού μεταλλικό, όστά ζώων. — Kerameikos IV, 2, 3, 39-41· Styrenius 90, 98, 113· Krause, Beil. B· Xagorari 84· Reber 1991, 1991, 71· Lemos 2002, 230. — Όρυγμα με όπη τεφροδόχου στο Δ άκρο. Στρώμα πυράς (καμένο χώμα, "καμένα" όστρακα, σφονδύλια και "χάντρες" και τμήματα περονών) άπλωμένο· έφτανε μέχρι την τεφροδόχο, δίπλα από την όποία βρέθηκαν "χάντρα" και σφονδύλι "καμένα". Τό τεφροδόχο άγγειο λίγο έλλιπές, μάλλον από την πίεση των χωμάτων. Από τις ληκύθους άπεικονίζονται στον πίν. 18 τέσσερις σπασμένες έλλιπείς, όποτε θεωρώ ότι αυτή είναι ή κατάσταση και των άλλων. Από τά κύπελλα άπεικονίζεται μόνο τό χειροποίητο· για τά άλλα σημειώνεται ότι από τά περισσότερα σώζεται μόνο τό κάτω μέρος, θεωρούνται όλα σπασμένα έλλιπή. Τά τρία σφονδύλια και οί τρεις "χάντρες", που άπεικονίζονται, είναι άκέραια· θεωρώ ότι όλα είναι άκέραια. Τά όστά έξέτασε ό Ε. Breitinger. Δέν γνωρίζουμε την κατάσταση διατήρησης των 5 κυπέλλων, της οίνοχόης και της "χύτρας".

498* Ker. PG 40

Ταφή τέφρας με τεφροδόχο. — Άνδρας; [Ένήλικος]. — Zeitstufe 5 (Krause) [=ΥΠQΓ]· ΥΠQΓ (Lemos). — Τεφροδόχος: άμφορέας με λαβές στο λαιμό, φάλαρον πώμα· μέσα στην τεφροδόχο: θραύσματα πόρπης, σμίλης, παρόμοιου έργαλείου, όστά ζώων· πάνω από τό στρώμα πυράς και την τεφροδόχο: οίνοχόη, σκύφος πώμα οίνοχόης· στρώμα πυράς: οίνοχόη σπασμένη έλλιπής, σκύφος, 2 άμφορείς με λαβές στο χείλος και πώμα (και τά τρία σπασμένα έλλιπή), 9 λήκυθοι σπασμένες (3 έλλιπείς, 6 ίσως πλήρεις), όστά ζώων. — Kerameikos IV, 2, 3, 41-2· Styrenius 90, 98, 113· Krause, Beil. B· Lemos 2002, 230. — Τόν έχει κόψει ό τάφος 42, τόν καλύπτει ό τάφος 41, αλλά από τη διατήρηση των πωμάτων του άμφορέα και της όπης του φαίνεται ότι δέν διαταράχθηκε. Όρυγμα με όπη τεφροδόχου στο Α άκρο. Στρώμα πυράς (στάχτη, καμένο χώμα, άνθρακας, "καμένα και άκαυστα" όστρακα) άπλωμένο. Στη ΝΑ γωνία (πάνω στο στρώμα της πυράς) βρέθηκε ή οίνοχόη με πώμα σκύφο με πώμα όστρακα άμφορέα· αυτά τά άγγεία βρέθηκαν σπασμένα και πλήρη, αλλά δρθια, που σημαίνει ότι προσφέρθηκαν άκέραια. Τά όστά έξέτασε ό Ε. Breitinger. Δέν γνωρίζουμε την κατάσταση διατήρησης της μίας ληκύθου.

499! Ker. PG 41

Ταφή τέφρας με τεφροδόχο. — Zeitstufe 5 (Krause) [=ΥΠQΓ]· Γεωμετρικός (Smithson)· ΥΠQΓ (Lemos). — Τεφροδόχος: άμφορέας με λαβές στο λαιμό· στρώμα πυράς: πήλινη έγχάρακτη "χάντρα". — Kerameikos IV, 42· Styrenius 90, 98, 110· Smithson, Hesperia 43, 1974, 325-6, σημ. 1· Krause, Beil. B· Lemos 2002, 230. — Δέν σώζονται τό Β και Δ άκρο του. Ό άμφορέας πάνω στο στρώμα πυράς (στάχτη, καμένο χώμα, καμένα (:), όστά, "χάντρα") άπλωμένο. Τμήμα του άμφορέα έχει χαθεί.

- 500 Ker. PG 42
 Ταφή τέφρας. — Άνδρας; [Ένήλικος]. — Zeitstufe 5 (Krause) [=ΥΠρΓ]. — Kerameikos IV, 2, 42· Styrenius 90, 98· Smithson, Hesperia 43, 1974, 332, σημ. 22· Krause, Beil. B. — Δέν σώζεται ολόκληρος, τόν κόβει γεωμετρικός τάφος. Δέν πρέπει νά είχε τεφροδόχο (βλ. τάφους Κεραμεικού PG 8, 9). Στρώμα πυρᾶς (ἀνακατεμμένο μέ καμένα ὀστά, μεταξύ τῶν ὁποίων καί τμήματα τοῦ κρανίου, καί λίγα "καμένα" ὀστρακα) ἀπλωμένο. Τά ὀστά ἐξέτασε ὁ E. Breitinger. Δέν σημειώνονται λεπτομέρειες γιά τά ὀστρακα.
- 501* Ker. PG 43
 Ταφή τέφρας μέ τεφροδόχο. — Άνδρας; [Ένήλικος]. — Zeitstufe 5 (Krause) [=ΥΠρΓ]· ΥΠρΓ (Lemos). — Τεφροδόχος: ἀμορῆας μέ λαβές στό λαιμό, φάλαρον πῶμα τεφροδόχου· στρώμα πυρᾶς: οἰνοχόη, ἀμορῆας μέ λαβές στόν λαιμό (σπασμένα ἔλλιπῆ). — Kerameikos IV, 2, 42· Styrenius 90, 98· Krause 1975, Beil. B, Taf. 53· Lemos 2002, 230. — Όρυγμα μέ ὀπή τεφροδόχου στό Α ἄκρο. Πέτρες, χῶμα καί ἀσβέστης πῶμα τῆς ὀπῆς. Στρώμα πυρᾶς (στάχη, καμένο χῶμα, "καμένα" ὀστρακα) ἀπλωμένο. Τά ὀστά ἐξέτασε ὁ E. Breitinger.
- 502* Ker. PG 44
 Ταφή τέφρας μέ τεφροδόχο. — Άνδρας; [Ένήλικος]. — Zeitstufe 5 (Krause) [=ΥΠρΓ]· ΥΠρΓ (Lemos). — Τεφροδόχος: ἀμορῆας μέ λαβές στό λαιμό, κἀθαρος πῶμα· μέσα στήν τεφροδόχο: ὀστά ζῶων· στρώμα πυρᾶς: οἰνοχόη σπασμένη ἔλλιπῆς, ὀστά ζῶων. — Kerameikos IV, 2, 3, 43· Styrenius 90, 98, 110· Krause 1975, Taf. 53· Lemos 2002, 230. — Όρυγμα μέ ὀπή τεφροδόχου στό Α ἄκρο. Κἀθαρος μέ πλάκα, πῶμα ἀμορῆας· σπασμένος πλήρης ἀπό τήν πίεση τῆς πλάκας καί τῶν χωμάτων. Στρώμα πυρᾶς (στάχη, καμένο χῶμα, ὀστά, "καμένα" ὀστρακα) ἀπλωμένο. Τά ὀστά ἐξέτασε ὁ E. Breitinger.
- 503* Ker. PG 45
 Ταφή τέφρας μέ τεφροδόχο. — Γυναίκα; [Ένήλικος]. — Zeitstufe 5 (Krause) [=ΥΠρΓ]· ΥΠρΓ (Lemos). — Τεφροδόχος: ἀμορῆας μέ λαβές στήν κοιλιά (σπασμένος πλήρης)· μέσα στήν τεφροδόχο: θραύσματα 2; περονῶν, ὀστά ζῶων· γύρω ἀπό τήν τεφροδόχο: οἰνοχόη, 2 "χύτερες" (1 διαβρωμένη, 1 σπασμένη ἔλλιπῆς)· στρώμα πυρᾶς: πυξίδα σφαιρική σπασμένη ἔλλιπῆς, σφονδύλι, ὀστά ζῶων, 2 κύπελλα σπασμένα μᾶλλον πλήρη ἄκαυστα. — Kerameikos IV, 2, 3, 43· Styrenius 90, 98, 113· Krause, Beil. B· Lemos 2002, 230. — Όρυγμα μέ ὀπή τεφροδόχου στό Α ἄκρο. Ἐπειδή τό στρώμα πυρᾶς φτάνει μέχρι πάνω ἀπό τήν τεφροδόχο καί ἡ ὀπή τῆς δέν ἔχει ἰδιαιτέρο κλείσιμο πρέπει νά θεωρηθεῖ ὅτι ἡ σπασμένη καί ἔλλιπῆς "χύτερα" δίπλα στήν τεφροδόχο προέρχεται ἀπό τό στρώμα πυρᾶς. Στρώμα πυρᾶς (καμένο χῶμα, μικρές πέτρες, "καμένα" ὀστρακα) ἀπλωμένο. Τά ὀστά ἐξέτασε ὁ E. Breitinger. Τά κύπελλα ἐμφανῶς ἄκαυστα, ἄρα μᾶλλον τοποθετήθηκαν πάνω στό στρώμα τῆς πυρᾶς σπασμένα.
- 504! Ker. PG 46
 Ταφή τέφρας ἀγνώστου τύπου. — Zeitstufe 5 (Krause) [=ΥΠρΓ]. — Στρώμα πυρᾶς: οἰνοχόη ἔλλιπῆς. — Kerameikos IV, 44· Styrenius 90, 98· Krause 1975, Beil B. — Σώζονται μόνο οἱ μακρές πλευρές τοῦ ὀρύγματος, ἀλλά τό μήκος του (1, 30) δέν ὑποδεικνύει μέ βεβαιότητα ὅτι εἶχε τεφροδόχο, πού χάθηκε. Ἐχει κοπεῖ ἀπό γεωμετρικό τάφο καί ἀπό τόν τάφο 40. Στρώμα πυρᾶς (καμένο χῶμα, 2 ὀστρακα) ἀπλωμένο.
- 505! Ker. PG 47
 Ταφή τέφρας μέ τεφροδόχο. — Γυναίκα; [Ένήλικος]. — Zeitstufe 5 (Krause) [=ΥΠρΓ]. — Τεφροδόχος: ἀμορῆας μέ λαβές στήν κοιλιά, κἀλαθος πῶμα· μέσα στήν τεφροδόχο: θραύσματα 2; περονῶν, ὀστά ζῶων· στρώμα πυρᾶς: ὀστρακα, ὀστά ζῶων. — Kerameikos IV, 2, 3, 44· Styrenius 90, 98· Krause, Beil. B· Lemos 2002, 230. — Ἡ Β πλευρά κατά

μεγάλο μέρος δέν διατηρείται. Ώρυγμα με όπη τεφροδόχου στο Α άκρο. Στρώμα πυρᾶς στο Δ μισό με δστρακα, χωρίς άλλη διευκρίνιση. Τά όστα έξέτασε ό Ε. Breitinger.

506! Ker. PG 49

Ταφή τέφρας με τεφροδόχο. — Zeitstufe 5 (Krause) [=ΥΠρΓ]. — Τεφροδόχος: άμφορέας με λαβές στο λαιμό. — Kerameikos IV, 46· Stygenius 90, 98· Krause, Beil. B. — Κατεστραμμένος από γεωμετρικό τάφο. Ώρυγμα με όπη τεφροδόχου στο Ν άκρο. Στήν όπη δστρακα άμφορέα και στάχτες. Στο Β μισό στρώμα πυρᾶς (καμένες πλίνθοι, κάρβουνο).

Μεταβατικοί:

507* Ker. PG 48

Ταφή τέφρας με τεφροδόχο. — Γυναίκα; [Ένήλικος]. — Μτβ. ΠρΓ - Γ (Stygenius)· Zeitstufe 5 (Krause)· ΥΠρΓ - ΠΓ I (Smithson)· ΥΠρΓ (Lemos). — Τεφροδόχος: άμφορέας με λαβές στην κοιλιά, χαλκό δοχείο πῶμα: μέσα στην τεφροδόχο: έξάρτυμα κόσμησης, περόνη έλλιπής, 2 πόρπες, όστα ζώων· στρώμα πυρᾶς: 7 λήκυθοι (2 σπασμένες έλλιπείς, 4 σπασμένες ίσως πλήρεις, 1 σπασμένη), "χύτρα", φλάσκη, πυξίδα και 2 κωδωνόσχημα ειδώλια (δλα σπασμένα έλλιπή· λείπουν τὰ πόδια τών ειδωλίων αλλά θά μπορούσαν νά είναι από φθαρτό ύλικό), 16 οίνοχόες (5 σπασμένες ίσως πλήρεις, 3 σπασμένες έλλιπείς, 8 σπασμένες), 2 σκύφοι σπασμένοι έλλιπείς, 1 δακτυλιόσχημο, 2 ύπόστατα (και τὰ 3 σπασμένα μάλλον πλήρη), 9 Ήμισφαιρικά χειροποίητα έγχάρακτα άνοιχτά άγγεία (6 σπασμένα έλλιπή, 3 σπασμένα πλήρη άκαυστα), όστα ζώων, 21 σφονδύλια (2 γραπτά σπασμένα πλήρη, 15 χειροποίητα, 2 έγχάρακτα, σχεδόν δλα άκέραια), 80 πήλινες "χάντρες" (8; έγχάρακτες). — Smithson, Hesperia 43, 1974, 347· Kerameikos IV, 2, 3, 44-6· Stygenius 88, 112, 114· Krause, Beil. B· Xagorari 73· Reber 1991, 125-6, 128, 132· Lemos 2002, 230. — Ώρυγμα με όπη τεφροδόχου στο Δ άκρο. Κονίαμα πῶμα όπης. Στρώμα πυρᾶς (καμένο χῶμα, "καμένα" δστρακα, πήλινες "χάντρες", σφονδύλια) άπλωμένο. Τά όστα έξέτασε ό Ε. Breitinger. Ή κατάσταση τών σφονδυλιών και τών χαντρών ως προς τὸ άν έχουν καεί ή όχι δέν είναι διαφωτιστική. Δέν διευκρινίζεται ή θέση τους στο όρυγμα σε συνδυασμό με τὸ άν φέρουν ίχνη πυρᾶς ή όχι και τὸ άν ύπήρχαν συγκεντρώσεις. Ώστόσο τὰ περισσότερα από δσα άπεικονίζονται είναι άκέραια και τὰ θεωρώ όλα άκέραια. Γενικῶς είναι άσαφές τὸ άν θεωρούνται δλα τὰ αντικείμενα από τὸ στρώμα τῆς πυρᾶς καμένα. Σημειώνεται ότι αυτό περιείχε πολλά "καμένα" δστρακα. Ώπό τήν άλλη τούλάχιστον οί σκύφοι είναι άκαυστοι. Πάντως τὰ περισσότερα δέν είναι πραγματικά καμένα (μαυρισμένα), πράγμα πὸν σημαίνει ότι ρίχτηκαν στην πυρᾶ προς τὸ τέλος τῆς, δέν έσπασαν σε αυτήν.

Μητρόπολη

508 Ταφές τέφρας με τεφροδόχο. — ΜΠρΓ - ΥΠρΓ, (Δοντάς, Stygenius). — Άμφορέας με λαβές στο λαιμό τεφροδόχος, άμφορέας με λαβές στην κοιλιά τεφροδόχος, οίνοχόη, σκύφος, λήκυθος, αίχμη δόρατος, ξίφος λυγισμένο κολημένο γύρω από τήν αίχμη. — Δοντάς, ΑΕ 1953-4, Γ 89· Stygenius 89. — Δύο τάφοι. Τά άγγεία συλλέχθηκαν από εκεί πὸν τὰ έριξαν οί εργάτες.

Πλατεία Έθνικής Άντιστάσεως - Κοτζιά

509! όδός Λυκούργου, τάφος 26

Ταφή τέφρας με τεφροδόχο. — Μ-ΥΠρΓ (Lemos). — Άμφορέας με λαβές στην κοιλιά έλλιπής τεφροδόχος, άγγεία: άγνωστης θέσης: περόνη. — ΑΔ 18, 1963, Β 36· Lemos

2002, 231. — Ἡ τεφροδόχος ἔλλιπής κατά τὸν λαιμό, σαφῶς διαταραγμένη. Ἀτελής ἢ ἐκθεση. Ἀνέσκαψαν Ι. Θρεψιάδης, Εὐ. Πεντάζος.

- 510 Πλ. Ἐθνικῆς Ἀντιστάσεως 1988
Ταφή σώματος σὲ ἀγγεῖο (ἐγχυτρισμός). — ΠρΓ. — Ἀμφορέας ταφικός. — Ζαχαριάδου, Κυριακοῦ, ΑΔ 43 Β, 1988, 24· Lemos 2002, 231. — Ὅχι ἀναλυτικὴ δημοσίευση.

Ψυρῆ,

- 511! ὁδὸς Ἀγ. Δημητρίου 20
Ταφή σώματος σὲ τάφο. — ΥΠρΓ. — 2 πυξίδες, ἀγγεῖα, 2 ζευγάρια πήλινα ὑποδήματα, 2 κωδωνόσχημα εἰδώλια (ὄλα ἀγνωστῆς κατάστασης), πήλινες σφαιρὲς, χάντρες ἀπὸ φαγεντιανὴ καὶ μία ἀπὸ στεατίτη, 4 χαλκῆς ταινίες. — Χαγογαρί 1996, 74. — Ἀδημοσίευτος. Φαίνεται ἀπὸ τοὺς πιὸ πλούσιους τῆς ἐποχῆς. Ἐντύπωση προκαλεῖ ὅτι ὄσα κτερίσματα ἀναφέρονται μὲ τὸν ἀριθμὸ τους εἶναι σὲ ζεύγη. Τὸ ἓνα κωδωνόσχημο βρέθηκε ἔλλιπές, ἀλλὰ δεδομένου ὅτι δὲν γνωρίζουμε τὴν κατάστασιν τοῦ τάφου, δὲν μπορεῖ νὰ ἐκτιμηθεῖ ἡ κατάστασίν του κατὰ τὴν προσφορὰ του.
- 512! ὁδὸς Κριεζῆ 1968, τάφος ΧΙ
Ταφή σώματος σὲ τάφο. — ΥποΜ· [ΠρΓ: πρβ. Kerameikos I, Taf. 56, Inv. 556· Taf. 41, Inv. 591]. — 2 οἰνοχόες (1 ἀγνωστῆς κατάστασης), 3 λήκυθοι (2 ἀγνωστῆς κατάστασης), ψευδόστομος (ἀγνωστῆς κατάστασης). — Ἀλεξανδρῆ, ΑΔ 23, 1968 Β, 67· Ἀλεξανδρῆ, ΑΑΑ 1, 1968, 26. — Σημειώνεται ὅτι βρέθηκε ἡμικατεστραμμένος. Στὸ σχέδιον τῆς ἀνασκαφῆς φαίνεται σχεδὸν πλήρης, μὲ τὰ ἀγγεῖα μαζεμένα ἀπὸ τὸ μέσο καὶ πρὸς τὸ σωζόμενο ἄκρο, ἀλλὰ τὸ σχέδιον δὲν ἀνταποκρίνεται στὴ φωτογραφία. Ἀσαφῆς ἡ κατάστασίν του, μᾶλλον κατεστραμμένος.

ΝΕΑ ἸΩΝΙΑ

- 513 Ν. Ἰωνία τάφος Ι
Ταφή σώματος σὲ τάφο. — ΥΠρΓ (β' μισὸ 10ου) (Smithson, Styrenius). — Ὅστρακα. — Smithson, Hesperia 30, 1961, 152· Styrenius 91· BCH 73, 1949, 525-6· AJA 53, 1949, 371-2· JHS 1950, 4· PGP 1, 315 (ἀναφ.). — Λάκκος συλημένος, δὲν σώζεται τὸ ἓνα ἄκρο του. Ἡ Smithson συμπεραίνει ἀπὸ τὸ μέγεθος ὅτι πρόκειται γιὰ τάφο παιδιοῦ. Στὴν πλαγιά κάτω ἀπὸ τὸν τάφο βρέθηκαν μικρογραφία ληκύθου, "θήλαστρο" καὶ λήκυθος, ποὺ πιθανῶς προέρχονται ἀπὸ αὐτὸν τὸν τάφο, πράγμα ποὺ ὁ Styrenius θεωρεῖ βέβαιο (σ. 108).
- 514* Ν. Ἰωνία τάφος ΙΙ
Ταφή σώματος σὲ τάφο. — ΥΠρΓ (β' μισὸ 10ου) (Smithson, Styrenius). — Κρατῆρας σπασμένος ἔλλιπής στὴν ἐπιφάνεια τοῦ τάφου. — Smithson, Hesperia 30, 1961, 152· Styrenius 91· BCH 73, 1949, 525-6· AJA 53, 1949, 371-2· JHS 1950, 4· PGP 1, 315 (ἀναφ.)· Lemos 2002, 154. — Κιβωτιόσχημος. Πέτρες καὶ ὄστρακα κρατῆρα κάλυπταν τὸν τάφο (σῆμα:).
- 515* Ν. Ἰωνία πυρὰ Α
Πυρὰ. — ΥΠρΓ (β' μισὸ 10ου) (Smithson). — Κρατῆρας σπασμένος ἔλλιπής στὴν ἐπιφάνεια τοῦ λάκκου, ὄστᾶ ζώων, ὄστρακα. — Smithson, Hesperia 30, 1961, 151· Ker. V, I. 11, σημ. 36· Styrenius 90, 110. — Ρηχὴ ἀπόθεση καμένου χώματος, μὲ ὄστρακα, κάρβουνο, ὄστᾶ ζώων, χωρὶς ὄστᾶ ἀνθρώπου καὶ τέφρα. Καλυπτόταν ἀπὸ ὄστρακα κρατῆρα ἄκαυστου (σῆμα:).

- 516! N. Ίωνία πυρά Β
 Πυρά. — ΥΠρΓ (Smithson)· Μτβ ΠρΓ - Γεωμ. (Styrenius). — Οίνοχοες ἢ λήκυθοι (δλα σπασμένα ἔλλιπῆ "καμένα"), κιβωτίδιο σπασμένο πλήρες, κωδωνόσχημο εἰδώλιο σπασμένο ἔλλιπές, 28 "χάντρες" πῆλινες. — Smithson, Hesperia 30, 1961, 151, 172· Styrenius 88, 114· Xagorari 73-4· Reber 1991, 1991, 132. — Κατεστραμμένη. Ἴσως δὲν συνανήκουν ὅλες οἱ "χάντρες".
- 517! N. Ίωνία καύση 1
 Ταφή τέφρας μὲ τεφροδόχο. — ΥΠρΓ (Smithson, Styrenius). (β' μισὸ 10ου) . — *Τεφροδόχος*: ἀμφορέας μὲ λαβὲς στὸ λαιμὸ, πυξίδα πῶμα· *μέσα στὴν τεφροδόχο*: περόνη (τοῦλάχιστον μία), ὁστᾶ ζῶων. — Smithson, Hesperia 30, 1961, 151, 156· BCH 73, 1949, 525-6· AJA 53, 1949, 371-2· JHS 1950, 4· PGP 1, 315 (ἀναφ.)· Styrenius 90, 110. — Ὁ ἀμφορέας βρέθηκε ὀρθίος. Ἡ Smithson σημειώνει ὅτι πιθανὸν νὰ πρόκειται γιὰ τὸν συνήθη τύπο ὀρύγματος ταφῆς τέφρας μὲ ὀπὴ τεφροδόχου καὶ νὰ ἔχει χαθεῖ τὸ ὄρυγμα, πράγμα ποὺ σημαίνει ὅτι πιθανὸν νὰ μὴν ἔχουμε πλήρη εἰκόνα. Συμπεραίνει ὅτι πρόκειται γιὰ γυναίκα ἐξ αἰτίας τῶν περονῶν. Στὴν περίληψη σημειώνει ὅτι ἀπὸ τίς ταφές τέφρας ἴσως οἱ τρεῖς εἶναι γυναικεῖες καὶ ἡ μία ἀνδρική. Πιθανὸν νὰ συνδέεται μὲ τὴν "πυρά Α".
- 518! N. Ίωνία καύση 2
 Ταφή τέφρας μὲ τεφροδόχο. — ΥΠρΓ (β' μισὸ 10ου) (Smithson, Styrenius). — Ἀμφορέας μὲ λαβὲς στὸ λαιμὸ (σπασμένος ἔλλιπής) τεφροδόχος. — Smithson, Hesperia 30, 1961, 151, 156· BCH 73, 1949, 525-6· AJA 53, 1949, 371-2· JHS 1950, 4· PGP 1, 315 (ἀναφ.)· Styrenius 90. — Μεγάλα κομμάτια ἀμφορέα, σπασμένου πρόσφατα.
- 519! N. Ίωνία καύση 3
 Ταφή τέφρας μὲ τεφροδόχο. — ΥΠρΓ (β' μισὸ 10ου) (Smithson, Styr.). — Ἀμφορέας μὲ λαβὲς στὴν κοιλιά τεφροδόχος. — Smithson, Hesperia 30, 1961, 151· BCH 73, 1949, 525-6· AJA 53, 1949, 371-2· JHS 1950, 4· PGP 1, 315 (ἀναφ.)· Styrenius 90. — Ὁ ἀμφορέας βρέθηκε ὀρθίος. Ἡ Smithson σημειώνει ὅτι πιθανὸν νὰ πρόκειται γιὰ τὸν συνήθη τύπο ὀρύγματος ταφῆς τέφρας μὲ ὀπὴ τεφροδόχου καὶ νὰ ἔχει χαθεῖ τὸ ὄρυγμα, πράγμα ποὺ σημαίνει ὅτι πιθανὸν νὰ μὴν ἔχουμε πλήρη εἰκόνα.
- 520! N. Ίωνία καύση 4
 Ταφή τέφρας μὲ τεφροδόχο. — Μτβ. ΠρΓ - Γ Styrenius)· ΥΠρΓ (β' μισὸ 10ου) (Smithson). — *Τεφροδόχος*: ἀμφορέας μὲ λαβὲς στὸν ὦμο, σκύφος (πῶμα)· *μέσα στὴν τεφροδόχο*: 4 περόνες, σφονδύλι (:). — Smithson, Hesperia 30, 1961, 151· BCH 73, 1949, 525-6· AJA 53, 1949, 371-2· JHS 1950, 4· PGP 1, 315 (ἀναφ.)· Styrenius 88, 114· Reber 1991, 1991, 132. — Ὁ ἀμφορέας βρέθηκε ὀρθίος. Ἡ Smithson σημειώνει ὅτι πιθανὸν νὰ πρόκειται γιὰ τὸν συνήθη τύπο ὀρύγματος ταφῆς τέφρας μὲ ὀπὴ τεφροδόχου καὶ νὰ ἔχει χαθεῖ τὸ ὄρυγμα, πράγμα ποὺ σημαίνει ὅτι πιθανὸν νὰ μὴν ἔχουμε πλήρη εἰκόνα. Τὸ σφονδύλι μπορεῖ καὶ νὰ μὴν συνανήκει. Πιθανὸν νὰ συνδέεται μὲ τὴν "πυρά Β".

ΑΤΤΙΚΗ (Έκτος Λεκανοπεδίου)

ΕΛΕΥΣΙΝΑ

- 521 Ταφή σώματος σε τάφο. — ΥΠρΓ - Γ (Angel). — Angel, *Hesperia* 14, 1945, 303, 304. — Πλήρης σκελετός, που ανασκάφηκε από Κουρουνιώτη και Τραυλό το 1938. Δεν έχω έντοπίσει δημοσίευση του τάφου.

ΘΟΡΙΚΟΣ

- 522 Γ ή ΠρΓ. — Thorikos II, 33, σημ. 1. — Όχι πλήρης δημοσίευση.

ΜΑΡΑΘΩΝΑΣ

523! Μαραθώνας 1939, τ. 2

Ταφή τέφρας με τεφροδόχο. — ΥΠρΓ (Lemos). — *Τεφροδόχος*: άμφορέας με λαβές στην κοιλιά· γύρω από την τεφροδόχο: "χύτρα", 2 κύπελλα, πυξίδα, κύλικα άγνωστης κατάστασης προσφοράς, δαχτυλίδι, περόνη. — Σωτηριάδης, ΠΑΕ 1939, 31, 33, εικ. 2, 3· Stygenius 88· Reber 21· Coldstream 1977, 374· Lemos 2002, 231. — Κιβωτιόσχημος με καλυπτήριες πλάκες. Κατά τον Σωτηριάδη ο άρχαιότερος των γεωμετρικών τάφων του νεκροταφείου. Χωρίς στρώμα πυρός. Δεν δημοσιεύεται φωτογραφία του τάφου. Ή πυξίδα και ή "χύτρα" είναι έλλειπείς κατά μικρά τμήματα (κρίνοντας από τη φωτογραφία)· ή κύλικα σπασμένη μάλλον πλήρης. Ο τάφος θεωρείται άδιατάρακτος, όπως και οι άλλοι του νεκροταφείου (ΠΑΕ 1939, 27). Σημειώνεται ότι ή πυξίδα περιείχε δαχτυλίδι και ή "χύτρα" περόνη, πράγμα που μαζί με τη γενικότερη κατάσταση των άγγείων μάλλον δείχνει ότι τοποθετήθηκαν στον τάφο άκέραια. Άσαφείς οι λόγοι των έλλείψεων τους και των σπασιμάτων της κύλικας. Το κρανίο παρουσιάστηκε από τον Λοράνδο το 1938 στο Άνθρωπολογικό Μουσείο. Βλ. Coldstream 1968, 13.

524 Μαραθώνας 1984

Ταφές σώματος σε τάφο; — ΠρΓ. — AR 1984/5, 11. — Κιβωτιόσχημοι με άγγεία, κοσμήματα, όπλα.

ΜΕΡΕΝΤΑ

525 Μερέντα 1960, τ. Β

Ταφή τέφρας άγνωστου τύπου. — Τέλη 10ου (Ξαγοράρη). — Άμφορέας με λαβές στον λαιμό άγνωστης κατάστασης προσφοράς. — Έργον 1960, 31-2 (άναφ.)· Xagorari 2005, 77.

ΕΥΒΟΙΑ

ΓΙΑΛΟΣ

526 ἼΑνδρας. — ΠρΓ. — AR 1991-2, 35.

ΔΡΟΜΟΣ ΣΥΓΓΡΟΥ - ΔΥΝΑΡΙΩΝ

527 ΠρΓ; — AR 1991-2, 35· ΑΔ 39, Χρ. 127-9 (;).

ΕΡΕΤΡΙΑ, ΜΑΛΑΚΩΝΤΑΣ

528 ΠρΓ. — Θέμελης, ΑΑΑ 17, 1984, 115- 117. — 2 άγγεία από κατεστραμμένους τάφους.

ΛΕΥΚΑΝΤΙ

529* Lefk. P 3

Τάφος. — ΥΠρΓ. — Μέσα στον τάφο: άμφορέας με λαβές στο χείλος, οίνοχόη, πρόχους, βάση άγγείου, 2 άμφορίσκοι (1 r. s.), 3 λήκυθοι, 8 κάλαθοι (1 διαβρωμμένος), προχοΐσκη χειροποίητη έλλιπής, φλάσκη έλλιπής, δίνος και λύχνος (;), 2 περόνες και θραύσματα άλλων 2;, 2 πόρτες, 12 πήλινες "χάντρες" (7 έγχάρακτες, 2 άπλές σε κακή κατάσταση, 2 κολουροκωνικές και 5 άμφικωνικές σαν τά σφονδύλια αυτού του σχήματος): πάνω από τό κάλυμμα: άμφορίσκος, οίνοχόη, σκύφος σπασμένος έλλιπής, φλάσκη - οίνοχόη έλλιπής. — Lefkandi I, 141-2, 421· Reber 1991, 1991, 132. — Λακκοειδής με καλυπτήριες πλάκες σε έξαγμα στο βράχο, που έχουν κατά ένα τμήμα καταρρεύσει. Γέμισμα από χώμα, πέτρες πάνω από τις καλυπτήριες πλάκες, λάσπη κάτω από τις πλάκες. Σύγχρονα όλα τά άγγεία. Ό ένας άμφορίσκος από τό έσωτερικό του τάφου έλλιπής κατά τή λαβή, αλλά αυτό δέν τόν άχρηστεύει. Ό ένας κάλαθος σε πολύ κακή κατάσταση, πιθανόν λόγω κακής όπτησης. Τά σπασίματα του δίνου πιθανόν νεότερα, του λύχνου μάλλον από καταπόνηση, και τά δύο πλήρη. Η βάση άγγείου μάλλον στήριγμα τής οίνοχόης. "Όλες οί "χάντρες" μαζί.

530! Lefk. P 6

Τάφος. — ΜΠρΓ. — Κύπελλο άγνωστης κατάστασης προσφοράς. — Lefkandi I, 143, 421. — Λάκκος. Έχει κόψει τήν πυρά 25, από τήν όποία προέρχεται τό κάρβουνο στο γέμισμα του τάφου, και έχει κοπεί άρκετά μεγάλο τμήμα του από τόν τάφο 9. Τό κύπελλο βρέθηκε σπασμένο πλήρες, άγνωστο άν έσπασε κατά τή διατάραξη.

531* Lefk. P 7

Τάφος. — ΥΠρΓ. — Οίνοχόη, άμφορίσκος, 4 κάλαθοι, 10 βώλοι με έπίχρισμα. — Lefkandi I, 143-4, 421. — Λακκοειδής. Οί βώλοι μέσα στον ένα κάλαθο. Θεωρώ ότι τά άγγεία είναι άκέραια βάσει του σχεδίου 115 και έπειδή στην περιγραφή τους δέν σημειώνεται τίποτα άλλο.

532* Lefk. P 9

Τάφος. — ΜΠρΓ. — 3 πρόχοι (2 red slip), κύπελλο, λήκυθος, βάση κυπέλλου (πώμα λήκυθου). — Lefkandi I, 144, 421. — Λακκοειδής. Γέμισμα από πέτρες και χώμα, λάσπη

πιό κάτω. Έχει κόψει τόν τάφο 6, ό όποιος είχε κόψει τήν πυρά 25. Άκόμα και άν χρησιμοποιήθηκαν σέ αυτόν κάποια άπό τά άγγεια τοῦ τάφου 6, αυτό δέν είναι φανερό.

533! Lefk. P 14

Τάφος. — ΜΠρΓ. — Ύδρια, προχοΐσκη (άγνωστης κατάστασης προσφοράς), 2 κύπελλα b.s., βραχιόλι. — Lefkandi I, 147, 421. — Λακκοειδής. Τό νότιο τμήμα κόπηκε άπό τόν τάφο 11. Ή προχοΐσκη βρέθηκε σπασμένη και έλλιπής, μπορεΐ άπό τή διατάραξη.

534* Lefk. P 16

Τάφος. — ΜΠρΓ. — Μέσα στον τάφο: 2 πρόχοι, κύπελλο, λήκυθος, θραύσματα πόρπης, μαχαίρι· πάνω άπό τό κάλυμμα: οίνοχόη σπασμένη έλλιπής; — Lefkandi I, 147-8, 421. — Λακκοειδής (;) μέ επένδυση άπό ώμές πλίνθους στο κατώτερο τμήμα του. Τά άγγεια κάτω άπό τό κάλυμμα πρέπει νά έσπασαν μέ τήν κατέρρευση τοῦ καλύμματος, δεδομένου ότι είναι ό μόνος τάφος μέ τά 4/5 τών άγγείων του σπασμένα (μόνο ή μία πρόχους βρέθηκε άκέραιη). Οί μικρές έλλειψεις τής οίνοχόης δέν μποροῦν νά έρμηνευτοῦν μέ ασφάλεια.

535! Lefk. P 19

Τάφος. — ΥΠρΓ; — Οίνοχόη, πρόχους, κύπελλο άγνωστης κατάστασης προσφοράς. — Lefkandi I, 148, 421. — Λακκοειδής. Τόν έκοψε ό τάφος 12 στο άκρο. Τό κύπελλο βρέθηκε σπασμένο πλήρες, ίσως άπό τή διατάραξη.

536* Lefk. P 22

Τάφος. — ΥΠρΓ. — 3 άμφορείς μέ λαβές στο χείλος (1 με πώμα), 4 οίνοχόες, 8 πρόχοι, 2 λήκυθοι, 3 πυξίδες σφαιρικές, 4 κάλαθοι (2 διάτρητοι), φλάσκη, σφαιρικό άγγείο, κωδωνόχημο ειδώλιο φθαρμένο, 2 ειδώλια - άγγεια πουλιών (1 χειροποίητο), θραύσματα περόνη, 2 δαχτυλίδια χρυσά, 2 σφηκωτήρες επίχρυσοι, κιβωτίδιο (μέ πώμα· όμοίωμα κτηρίου;). — Lefkandi I, 149-51, 421· Χαγοταρί 86-7· Reber 1991, 1991, 128. — Λακκοειδής. Οί καλυπτήριες πέτρες άποσαθρήθηκαν και κατέρρευσαν. Σημειώνεται ότι τά άγγεια είναι πλήρη, εκτός μικρών θραυσμάτων. Οί φωτογραφίες όχι πολὺ καλές, δέν φαίνονται καλά τά σπασίματα. Θεωρώ ότι έσπασαν άπό τήν πίεση τών χωμάτων και ότι τοποθετήθηκαν στον τάφο άκέραια. Ό ένας άμφορέας μέ όπές σπάγκου, αλλά χωρίς πώμα, τόν θεωρώ πλήρη.

537* Lefk. P 23

Τάφος. — ΥΠρΓ. — Μέσα στον τάφο: άμφορέας μέ λαβές στον λαιμό, “πρόχους” μέ τοξωτή λαβή και χωρισμένο στα δύο χείλος, πρόχους, 2 κάλαθοι, λήκυθος (1;) φθαρμένη, 2 περόνες, πόρπη, θραύσματα έλεφαντοστοῦ (1 άρκετά μεγάλο, λείο στη μία επιφάνεια)· πάνω άπό τό κάλυμμα: άμφορέας μέ λαβές στον ώμο, άμφορέας μέ λαβές στο χείλος, 1 πρόχους, 3 άμφορίσκοι μέ λαβές στον ώμο, πυξίδα, λήκυθος φθαρμένη. — Lefkandi I, 151-2, 421, πίν. 120. — Λακκοειδής μέ έξαρμα στα τοιχώματα. Σημειώνονται 2 άμφορείς (μέ λαβές στο λαιμό: ύ. 17, 5· λ.χ.: ύ. 16, 5) και άμφορίσκοι μέ λαβές, που σημαίνει κατακόρυφες στον ώμο (ύ. 16, 8· 13, 7· 12, 7). Ό μεγαλύτερος “άμφορίσκο” έχει ουσιαστικά τις ίδιες διαστάσεις και τό ίδιο σχήμα μέ τόν “άμφορέα” μέ λαβές στο χείλος, μέ έξαίρεση τις λαβές και έξ αίτίας αυτών τής διαμόρφωσης τοῦ χείλους· και ή διευθέτηση τής διακόσμησής τους ακολουθεΐ τή λογική τών άμφορέων και διαφοροποιεΐται άπό τή διακόσμηση τών υπόλοιπων “άμφορίσκων” τών όποιών ή διακόσμηση περιορίζεται στον ώμο, ενώ τών 2 μεγαλύτερων άγγείων κατεβαίνει και στην κοιλιά. Ως εκ τούτου θεωρώ τόν μεγαλύτερο “άμφορίσκο” ως άμφορέα. Ή θραυσματική κατάσταση τών λήκυθων πρέπει νά όφείλεται στην κακή όπτηση σέ συνδυασμό μέ τήν κατέρρευση τής στέγης. Τά άγγεια που είχαν τοποθετηθεΐ στο έξαρμα, διακρίνονται στο σχέδιο. Ή ιδιόσημη πρόχους στο αντίθετο άκρο τοῦ τάφου άπό τά άλλα κτερίσματα.

- 538* Lefk. P 24
 Τάφος. — ΥΠρΓ. — Πάνω από το κάλυμμα: αμφορέας με λαβές στο λαιμό σπασμένος πλήρης· μέσα στον τάφο: 2 πρόχοι, 2 αμφορίσκοι με λαβές στον ώμο, 5 κάλαθοι, πινάκιο βαθύ, 2 περόνες, περιδέραιο, 5 βῶλοι μαρμάρινοι. — Lefkandi I, 152-3, 421. — Λακκοειδής με ξαρμα στα τοιχώματα. Δεν σημειώνεται τίποτα για την επιχωμάτωση. Έχει κοπεί από τον τάφο 21, αλλά δεν φαίνεται να έχει διαταραχθεί. Οί βῶλοι μέσα στο πινάκιο, όποτε φαίνεται ότι τοποθετήθηκε στον τάφο άκέραιο. Ό αμφορέας στην επιφάνεια του σκάμματος, τὰ άλλα στο δάπεδο. Μήπως ο αμφορέας σήμα;
- 539* Lefk. P 25 B
 Τάφος. — ΜΠρΓ. — 3 οίνοχόες, κύπελλο, περιδέραιο. — Lefkandi I, 153, 421. — Κιβωτιόσημος.
- 540* Lefk. P 31
 Τάφος. — ΥΠρΓ. — Μέσα στον τάφο: 2 αμφορίσκοι, λήκυθος, οίνοχόη - φλάσκη, βάση κωνική, θραύσματα μαχαιριού· πάνω από το κάλυμμα: αμφορίσκος, λήκυθος (σπασμένα πλήρη). — Lefkandi I, 154-5, 421. — Λακκοειδής. Ό ένας αμφορίσκος και ή μία λήκυθος βρέθηκαν μαζί στο Β άκρο και ίσως είχαν τοποθετηθεί πάνω από το κάλυμμα του τάφου και έπεσαν κατά την κατάρρευσή του.
- 541* Lefk. P 35
 Τάφος. — ΥΠρΓ. — Μέσα στον τάφο: "θήλαστρο" έλλιπές, κύπελλο. — Lefkandi I, 154-5, 421. — Λακκοειδής με ξαρμα στα τοιχώματα. Βοτσαλωτό δάπεδο. Το κάτω διαμέρισμα γεμάτο από ώμο πηλό, μάλλον από το κάλυμμα που κατέρρευσε. Το θήλαστρο έλλιπές κατά την προχοή.
- 542* Lefk. P 41
 Τάφος. — ΥΠρΓ. — Οίνοχόη, λήκυθος έλλιπής. — Lefkandi I, 157, 421. — Λακκοειδής. Έχει κοπεί στο άνωτερο άκρο από την πυρά 37, αλλά δεν πρέπει να έχει διαταραχθεί.
- 543 Λευκαντί 1981, [τ. 1] (οικόπεδο Εϋ. Βαβουλιώτη)
 Τάφος. — ΠρΓ. — 7 άγγεια. — Καλλιγιάς, ΑΔ 36, 1981, Β 200. — Μεμονωμένος. Δεν περιγράφεται αναλυτικά.
- 544 Λευκαντί 1981, [τ. 2] (οικόπεδο Γούναρη)
 Τάφος. — ΠρΓ. — 2 άγγεια. — Καλλιγιάς, ΑΔ 36, 1981, Β 200. — Μεμονωμένος. Δεν περιγράφεται αναλυτικά.
- 545* Lefk. P p. 11
 Θέση αποτέφρωσης. — ΥΠρΓ. — 2 οίνοχόες, τουλάχιστον 2 σκύφοι, τουλάχιστον 1 κύπελλο, τουλάχιστον 3 λήκυθοι, πυξίδα (δλα σπασμένα έλλιπη "καμένα"), δοτρακα σκύφων ή κυπέλλων (4 κωνικές βάσεις), δοτρακο αμφορέα, πήλινη μάζα (στήριγμα) "καμένα". — Lefkandi I, 162, 202, 421. — Όρθογώνιος άβαθής λάκκος. Καμένο στρώμα. Η κεραμεική στο Ν άκρο. Θραύσματα δοτών. Κάποια από τὰ δοτρακα τών άγγείων "καμένα, άλλα άκαυστα". Το δοτρακο του αμφορέα στην επιφάνεια.
- 546! Lefk. P p. 14 B
 Θέση αποτέφρωσης. — Έφηβος; — ΥΠρΓ. — Πρόχους έλλιπής, αμφορίσκος, λήκυθος, βάση άγγείου στήριγμα. — Lefkandi I, 163, 419, 421, 432. — Όρθογώνιος λάκκος. Κάβουνο με θραύσματα δοτών και δοτρακα. Έχει κοπεί από την πυρά 14 Α, άγνωστο σε ποιο βαθμό.

- 547* Lefk. S 2
 Τάφος. — ΠΠρΓ. — 2 ιδιόσημα ύψιποδα άνοιχτά άγγεια (δίωτο, τρίωτο), "θήλαστρο", άωτο βαθύ μικρό κυάθιο με όπές άνάρτησης, κέρνος σπασμένος έλλειπής "καμένος". — Lefkandi I, 109, 439, table 4. — Κιβωτιόσημος. Γέμισμα με λάσπη, ίσως ίχνος στάχτης.
- 548* Lefk. S 4
 Τάφος. — ΠΠρΓ. — Πρόχους "καμένη" έλλειπής, τριποδικό άγγείο σπασμένο. — Lefkandi I, 110, table 4. — Κιβωτιόσημος. Δύο άγγεια πετάχτηκαν και σπάστηκαν στο Ν άκρο. Πάνω από τις καλυπτήριες πλάκες στρώμα με στάχτη και με όστρακα, τά όποια έρμηνεύονται ως τμήμα τών προσφορών αυτού του τάφου (βλ. S p. 1 A). Δέν δημοσιεύονται φωτογραφίες ώστε να έχουμε άποψη για τόν χαρακτηρισμό "καμένο".
- 549* Lefk. S 8
 Τάφος. — ΠΠρΓ. — Οίνοχόη, 2 κύπελλα, λήκυθος, 2 πόρπες. — Lefkandi I, 111, table 4. — Κιβωτιόσημος.
- 550* Lefk. S 10
 Τάφος. — ΠΠρΓ. — 2 κύπελλα, άμφορίσκος με λαβές στο λαιμό, λήκυθος, κέρνος, θραύσμα από βάση πρόχου, ύφασμα, 3 περόνες, 3 πόρπες, 3 δαχτυλίδια, ένώτιο χρυσό. — Lefkandi I, 112-3, table 4. — Κιβωτιόσημος. Τά κτερίσματα σε θέσεις σαν να ύπήρχε σώμα στον τάφο. 3 θραύσματα όστών πράσινου-λευκού χρώματος (καμένα (:)). Ίχνη ύφασματος. Ό κερνος θεωρείται άχρησιμοποίητος. Τό θραύσμα τής πρόχου θεωρείται από τούς άνασκαφείς ότι δέν εκπροσωπεί όλόκληρο τό άγγείο στο περιβάλλον του τάφου.
- 551* Lefk. S 12
 Τάφος. — ΜΠρΓ. — Οίνοχόη, κύπελλο. — Lefkandi I, 113, table 4. — Κιβωτιόσημος.
- 552* Lefk. S 16
 Τάφος. — ΠΠρΓ. — Οίνοχόη "καμένη", ύδρία, κύπελλο διαβρωμένο, 4 άμφορίσκοι (2 με λαβές στον ώμο, 2 με λαβές στην κοιλιά· 2 "καμένοι"), κάλαθος, ύψιποδο τρίωτο άνοιχτό άγγείο, κέρνος, 2 πτηνόσημοι άσκοί, περιδέριο (μπλέ φαγεντιανή), 2 περόνες, 11 πόρπες, 5 δαχτυλίδια. — Lefkandi I, 114-5, 441, table 4. — Κιβωτιόσημος. Πολλά άχρησιμοποίητα. Δύο άμφορίσκοι (1 με λαβές στην κοιλιά, 1 με λαβές στον ώμο) και ή οίνοχόη με ίχνη πυρός.
- 553* Lefk. S 18
 Τάφος. — ΜΠρΓ. — Πρόχους, 2 κύπελλα, ύψιποδο άνοιχτό άγγείο, σκύφος. — Lefkandi I, 116, table 4. — Κιβωτιόσημος. Ό σκύφος είναι έλλειπής κατά τή μία λαβή, αλλά δεδομένου ότι δέν άχρηστεύεται τόν θεωρώ άκέραιο.
- 554* Lefk. S 20
 Τάφος. — ΠΠρΓ. — Πρόχους, άμφορίσκος ιδιόσημος, άμφορίσκος με λαβές στον ώμο, σκύφος ιδιόσημος τετράωτος (με 2 λαβές κάθετες), λήκυθος, 2 κύπελλα (1 σπασμένο πλήρες, με σπασίματα καταπόνησης, θεωρείται άκέραιο), 2 πόρπες, δαχτυλίδι. — Lefkandi I, 117, table 4. — Κιβωτιόσημος.
- 555* Lefk. S 27
 Τάφος. — ΠΠρΓ. — Πρόχους, κύπελλο, άχιβάδα. — Lefkandi I, 119, table 4. — Κιβωτιόσημος.
- 556* Lefk. S 28
 Τάφος. — ΠΠρΓ. — 3 κύπελλα. — Lefkandi I, 119, table 4. — Κιβωτιόσημος. Λείπει ή λαβή από τό ένα κύπελλο· τό θεωρώ άκέραιο έπειδή δέν άχρηστεύθηκε πλήρως.

- 557* Lefk. S 29
 Τάφος. — ΜΠρΓ. — Πρόχους, 2 κύπελλα. — Lefkandi I, 119-20, table 4. — Κιβωτιόσχημος.
- 558* Lefk. S 31
 Τάφος. — ΠΠρΓ. — Ύδρια, αμφορίσκος με λαβές στον ώμο, λήκυθος, πόρπη, δαχτυλίδι. — Lefkandi I, 120, table 4. — Κιβωτιόσχημος.
- 559* Lefk. S 32
 Τάφος. — ΠΠρΓ. — Οίνοχόη, πρόχους, σκύφος, 2 αμφορίσκοι (1 με λαβές στην κοιλιά, 1 με λαβές στον ώμο), λήκυθος φθαρμένη, "χύτρα", πόρπη, δαχτυλίδι. — Lefkandi I, 120-1, table 4. — Κιβωτιόσχημος. Όγκος άσβεστολίθου που έχει πέσει μέσα στον τάφο, μάλλον ήταν το σήμα του. Ή λήκυθος έσπασε από τη μία πλευρική πλάκα, που γλίστρησε προς τα μέσα.
- 560* Lefk. S 34
 Τάφος. — ΠΠρΓ. — Οίνοχόη, σκύφος. — Lefkandi I, 122, table 4. — Κιβωτιόσχημος.
- 561! Lefk. S 46
 Τάφος. — ΠΠρΓ. — Οίνοχόη άσκόσχημη και κύπελλο (άγνωστης κατάστασης προσφοράς), λήκυθος άκέραιη, 4 πόρπες, μαχαίρι. — Lefkandi I, 126, table 4. — Λακκοειδής. Διαταράχθηκε κατά την κατασκευή του τάφου 45. Ή οίνοχόη και το κύπελλο βρέθηκαν σπασμένα πλήρη, το κύπελλο στο γέμισμα, πιθανόν λόγω της διατάραξης.
- 562! Lefk. S 51
 Τάφος. — ΜΠρΓ. — Πρόχους, σκύφος, ύδρια, κυάθιο (δλα άγνωστης κατάστασης προσφοράς), πόρπη. — Lefkandi I, 127-8, table 4. — Κιβωτιόσχημος. Λείπουν οι καλυπτήριες πλάκες και μία πλευρική. Τα άγγεια σε κακή κατάσταση διατήρησης, ή ύδρια έλλιπής (παράσταση άνωτων τοξοτών), ίσως από τη διατάραξη.
- 563* Lefk. S p. 1 A
 Βλ. Lefk. S 4. — ΠΠρΓ. — Κύπελλο, πυξίδα, φλάσκη, κέρνος (δλα σπασμένα έλλιπή, "καμένα"). — Lefkandi I, 110, table 4. — Πάνω από τις καλυπτήριες πλάκες του τάφου 4. Το στρώμα περιέχει στάχτες και όστρακα τεσσάρων άγγείων πολύ "καμένων", αλλά δέν είναι κανονικό στρώμα πυράς (παχύ, μαύρο, κάρβουνο) όπως στις κανονικές πυρές του Λευκαντίου. Πρέπει να πρόκειται για τα υπόλοιπα πυράς. "Σε μερικές περιπτώσεις κάποιες από τις προσφορές τοποθετήθηκαν μέσα σε έναν κιβωτιόσχημο και σε άλλες πάνω από τον κλεισμένο τάφο, και φαίνεται πιθανό ότι αυτό συνέβη και εδώ". Το σύνολο είτε είναι σύγχρονο και τμήμα του τάφου 4, είτε χωριστή προσφορά πάνω από αυτόν, όχι πολύ άργότερα. Ένοποίηση με τ. 4. Δέν δημοσιεύονται φωτογραφίες ώστε να έχουμε άποψη για τον χαρακτηρισμό "καμένο". Βλ. Lefk. S 4.
- 564* Lefk. S p. 15
 Θέση άποτέφρωσης. — ΥποΠρΓ: — Στην επιφάνεια: αμφορέας με λαβές στην κοιλιά έλλιπής "καμένος", θραύσμα σκύφου, κύπελλο (έλλιπές), πρόχοι (θραύσματα "καμένα")· στο στρώμα της πυράς: 2 λήκυθοι σπασμένες έλλιπείς "καμένες", αμφορίσκος με λαβές στον ώμο άκέραιος. — Lefkandi I, 138-9, 202, 215, table 4. — Καμένο γέμισμα. Σε αυτό ο αμφορίσκος και οι 2 λήκυθοι. Πάνω από την πυρά τα άλλα. Όλα τα "καμένα" όστρακα, "καμένα" μετά το σπάσιμο.

- 565! Lefk. S p. 17
 Θέση άποτέφρωσης διπλή. — Ένήλικος, παιδί. — ΜΠρΓ - ΥΠρΓ [=ΠρΓ]. — Στην *έπιφάνεια*: 2 λήκυθοι σπασμένες έλλειπείς "καμένες". — Lefkandi I, 139, 429, 431, table 4. — Καμένο γέμισμα με καμένα θραύσματα όστων. Δύο όγκόλιθοι άπό πάνω. Τά όστρακα κάτω και δίπλα άπό έναν άπό αυτούς.
- 566* Lefk. T 1
 Τάφος. — ΥποΠρΓ I (Lefkandi I): ΥΠρΓ (Lefkandi III). — Οίνοχόη, 2 λήκυθοι, σφαιρικό άγγείο χειροποίητο, "άρύταινα" χειροποίητη, 2 πόρπες έλλειπείς, κεφάλι κενταύρου άκέραιο, περιδέραιο φαγεντιανής, θραύσματα γυάλινων χαντρών, 2 βραχιόλια άκέραια, 2 ένώτια χρυσά άκέραια. — Lefkandi I, 168, 215, 421· Xagoragi 54· Lefkandi III, table 1. — Λακκοειδής με έξαρμα στά τοιχώματα. Λίγα θραύσματα όστων. Τό σώμα τοϋ κενταύρου βρέθηκε στον τάφο T 3. Βλ. τάφος T 3.
- 567* Lefk. T 3
 Τάφος. — ΥποΠρΓ I (Lefkandi I): ΥΠρΓ (Lefkandi III). — Μέσα στον τάφο: πόρπη, μαχαίρι, 2 χρυσά βαλλανόσημα ταφικά κοσμήματα, κοχύλι· Πάνω άπό τό κάλυμμα: 5 λήκυθοι (1 σπασμένη πλήρης), ρυτό με μορφή γαϊδάρου(;) σπασμένο έλλειπές, είδώλιο κενταύρου (σώμα) σπασμένο έλλειπές. — Lefkandi I, 169-70, 215, 421· Xagoragi 54· Lefkandi III, table 1. — Λακκοειδής με καλυπτήριες πλάκες. Βοτσαλωτό. Περιλαμβάνει τό γέμισμα τοϋ πρωιμότερου τάφου 11 (σκάφτηκε άπό πάνω του). Τά περισσότερα κτερίσματα πάνω άπό τίς πλάκες. Τό κεφάλι τοϋ κενταύρου βρέθηκε στον τάφο T 1. Ό Θέμελης θεωρεί ότι πρόκειται για τελετουργικό άποκεφαλισμό, συμβολισμό χθόνιας θυσίας. Η Ξαγοράρη σημειώνει ότι άλλοι μελετητές θεωρούν ότι πρόκειται για οικογενειακό κεμήλιο, πού μοιράστηκε σε δύο μέλη τής οικογένειας.
- 568* Lefk. T 7
 Ταφή σώματος σε τάφο. — Ένήλικος. — ΥΠρΓ. — 2 πρόχοι (1 φθαρμένη), κύπελλο σπασμένο πλήρες. — Lefkandi I, 172, 421, 433, 441· Lefkandi III, table 1. — Λακκοειδής. Γέμισμα με χώμα. Ό τάφος άνασκάφηκε τμηματικά, οι άνασκαφείς δέν είναι βέβαιοι άν πρόκειται για μία ταφή σώματος ή για δύο συνεχόμενους λακκοειδείς, εκ των όποιων ό ένας περιείχε μία ταφή σώματος και ό άλλος τίποτα. Στο Δ άκρο τά άγγεία και θραύσματα κρανίου.
- 569* Lefk. T 12 A
 Τάφος. — ΥΠρΓ. — 2 πρόχοι (1 έλλειπής), πόρπη, χάντρες φαγεντιανής άκαυστες. — Lefkandi I, 173, 418, 421, pl. 159· Lefkandi III, table 1. — Λακκοειδής με επένδυση άπό ώμές πλίνθους σε δύο πλευρές. Στη μακρά πλευρά οι πλίνθοι "κόβονται" άπότομα εκεί όπου άρχίζει ό τάφος 14 A, στη στενή σαν να συνεχίζει κάτω άπό τό τοίχωμα τοϋ τάφου (;). Οι χάντρες δέν είναι βέβαιο ότι συνανήκουν.
- 570* Lefk. T 12 B
 Ταφή σώματος σε τάφο. — Ένήλικος. — ΜΠρΓ. — Οίνοχόη, περόνη, 2 σφραγίδες (γυαλί). — Lefkandi I, 174, 421, 434· Lefkandi III, table 1. — Λακκοειδής.
- 571* Lefk. T 14
 Ταφές τέφρας. — α) Άνδρας ώς 40 έτών· β) γυναίκα ώς 35 έτών. — ΥΠρΓ. — *Τεφροδόχοι*: άμφορέας με λαβές στο λαιμό, άμφορέας με λαβές στην κοιλιά· κάτω άπό τόν πρώτο: ξίφος, αίχμη άκοντίου· στο δρυγμα: τμήμα μετάλλου, χάντρα φαγεντιανής. — Lefkandi I, 175-6, 421, 440· Lefkandi III, table 1. — Λακκοειδής με έξαρμα στο τοίχωμα. Τό ξίφος λυγισμένο.
- 572* Lefk. T 17

Τάφος. — ΥΠρΓ. — 3 κύπελλα (1 μικρογραφία) άκαυστα, πόρπη, διάτρητος δίσκος από δστρακο. — Lefkandi I, 177, 421· Lefkandi III, table 1. — Λακκοειδής με ξεαγμα στα τοιχώματα.

573* Lefk. T 18

Ταφή τέφρας με τεφροδόχο.— Άνδρας. — ΥΠρΓ (Styrenius). — Τεφροδόχος: άμφορέας με λαβές στο λαιμό· δστρακα, δστρεο. — Lefkandi I, 177, 421, 436440· Lefkandi III, table 1. — Λακκοειδής με όπη τεφροδόχου. Έπίχωση από χώμα και χαλίκι με στάχτη και δστρακα, που δέν περιγράφονται, στο κατώτερο επίπεδο. Πέτρα πώμα όπης.

574* Lefk. T 26

Ταφή σώματος σε τάφο. — 25-35 [Ένήλικος]. — ΥΠρΓ. — Πάνω από το δάπεδο: 4 οίνοχόες, 2 πρόχοι, 2 άμφορίσκοι, σκύφος, κύπελλο, 6 λήκυθοι· στο δάπεδο: άμφορίσκος, ξίφος, 10 αιχμές βελών, βελόνη; — Lefkandi I, 182-3, 421· Lefkandi III, table 1. — Λακκοειδής. Τα 16 άγγεία 30 έκ. πάνω από το δάπεδο. Μαζί με τον σκελετό ένας άμφορίσκος και τά όπλα. Οί άνασκαφείς πιστεύουν ότι ό τάφος είχε φέρετρο ή κάλυμμα, τό όποιο κατέρρευσε και εύθύνεται για τό σπάσιμο του ξίφους, έπομένως και για τά σπασίματα των άγγείων (της μίας οίνοχόης και της μίας πρόχου). Ό σκύφος, τό κύπελλο, 2 οίνοχόες, 1 πρόχους, 2 άμφορίσκοι, 2 λήκυθοι άχρησιμοποίητα.

575* Lefk. T 39

Ταφή σώματος σε τάφο. — Παιδί. — ΥΠρΓ. — Άμφορέας με λαβές στο λαιμό σπασμένος έλλιπής, άμφορέας με λαβές στο χείλος, οίνοχόη, 3 σκύφοι, κάλαθος, 2 φλάσκες (1 σφαιρική b.s., 1 δακτυλιόσχημη από φαγεντιανή), προχοΐσκη, πινάκιο βαθύ χειροποίητο φθαρμένο, πτηνόσχημο άγγείο φαγεντιανής, 3 "άρύβαλλοι" φαγεντιανής (2 κουκουναροειδείς), 3 κύπελλα (1 σπασμένο πλήρες), 2 πυξίδες, 5 κάνθαροι (1 σπασμένος πλήρης), χαλκή προχοΐσκη κατεστραμμένη, ειδώλιο άμαξας, ειδώλιο λιονταριού φαγεντιανής, πόρπη, διάδημα χρυσό, ταινία χρυσή, δαχτυλίδι φαγεντιανής, περιδέριο (κοχύλια), χάντρα χρυσή, 84 χάντρες φαγεντιανής, 4 χρυσά βαλλανόσχημα ταφικά κοσμήματα, χαλκές ρόδες πραγματικές, τμήμα πελέκεως;, αιχμή δόρατος, ξίφος. — ΑΔ 36, 1981, 202 (άναφ.)· Porham, Touloupa, Sackett, ABSA 77, 1982, 218-20· Lefkandi III, table 1, pl. 40-43· Xagorari 1996, 94· Reber 1991, 1991, 66-7. — Λακκοειδής με ξεαγμα στα τοιχώματα. Μία καλυπτήρια πλάκα έπεσε μέσα στον τάφο, πάνω από τις ρόδες, κατά την κάλυψη, και αντικαταστάθηκε από άλλη. Χωρίς σκελετό ή τέφρα. Δόντι παιδιού. Ίσως κλίνη.

576* Lefk. T 44

Τάφος. — ΥΠρΓ. — Οίνοχοΐσκη, προχοΐσκη, 4 κύπελλα (3 ύψίποδα), κάλαθος, βραχιόλι, 2 πόρπες, 16 χάντρες φαγεντιανής. — ΑΔ 36, 1981, 202 (άναφ.)· Porham, Touloupa, Sackett, ABSA 77, 1982, 226· Lefkandi III, table 1. — Λακκοειδής, καλυπτήριες πλάκες, βοτσαλωτό. Τό βραχιόλι με διάμετρο 0, 045 είναι παιδικό.

577! Lefk. T 46

Τάφος. — ΥΠρΓ. — Οίνοχόη, 4 ύδριες, 3 πρόχοι, κύπελλο, λήκυθος, 4 κάλαθοι, 2 πυξίδες, φλάσκη, 2 τρίωτα πινάκια, μαχαίρι;, σκαραβαίος, 21 χάντρες λίθινες;, 150 χάντρες φαγεντιανής, 25 κοχύλια. — ΑΔ 36, 1981, 202 (άναφ.)· Lefkandi III, table 1, pl. 52-4. — Λακκοειδής. Δέν έχει δημοσιευτεί πλήρως.

578! Lefk. T 48

Τάφος. — ΥΠρΓ. — Άμφορέας με λαβές στον λαιμό, οίνοχόη άγνωστης κατάστασης, 2 πρόχοι, 3 κύπελλα (1 άγνωστης κατάστασης), σκύφος, 2 κάλαθοι, 2 "θήλαστρα", 3 πώματα (;), πόρπη, 2 χρυσές ταινίες, 3 χρυσά βαλλανόσχημα ταφικά κοσμήματα, 4

χάντρες πήλινες (χωρίς φωτογραφία). — ΑΔ 36, 1981, 202 (άναφ.)· Porpham, Kalligas, Sacket, AR 1988-1989, 119· Lefkandi III, table 1, pl. 54--5. — Δεν έχει δημοσιευτεί πλήρως. Τά άγγεϊα άκέραια έκτός άπό τό ένα κύπελλο και την οϊνοχόη· δέν γνωρίζουμε την κατάσταση του τάφου και γι' αυτό δέν μπορούν νά έκτιμηθοϋν οϊ φθορές τους. Τά σπασίματα του σκύφου φανερά άπό καταπόνηση. Έπίσης δέν γνωρίζουμε τή θέση των άγγείων στον τάφο.

579* Lefk. T 49 [α]

Ταφή σώματος σε τάφο. — [Παιδί]. — ΜΠρΓ - ΥΠρΓ [=ΠρΓ]. — 4 περόνες, 2 χρυσά δαχτυλίδια, 2 έπίχρυσοι σφηκωτήρες, χάντρα πήλινη (χωρίς φωτογραφία). — ΑΔ 36, 1981, 202 (άναφ.)· Porpham, Kalligas, Sacket, AR 1988-1989, 117· Lefkandi III, table 1, 2, pl. 11 -13, 31-32· Lemos 2002, 166. — Ό τάφος έχει δύο ταφές σώματος σε διαφορετικά έπίπεδα· τά κτερισματα τους διαχωρίζονται σαφώς. Τό λήμμα άφορά στην κατώτερη ταφή.

580* Lefk. T 49 [β]

Ταφή σώματος σε τάφο. — [Παιδί]. — ΜΠρΓ - ΥΠρΓ [=ΠρΓ]. — Άμφορέας με λαβές στην κοιλιά, πρόχους, περόνη. — ΑΔ 36, 1981, 202 (άναφ.)· Porpham, Kalligas, Sacket, AR 1988-1989, 117, εϊκ. 4· Lefkandi III, table 1, 2, pl. 11 -13, 31-32· Lemos 2002, 166. — Βλ. προηγούμενο λήμμα. Τό σχέδιο του τάφου δείχνει ότι ό άμφορέας έσπασε μετά την τοποθέτησή του σε αυτόν.

581! Lefk. T 54

Τάφος. — ΥΠρΓ. — 7 πρόχοι, 3 κύπελλα (1 άγνωστης κατάστασης προσφοράς), 3 άμφορίσκοι, 2 κάλαθοι (1 άγνωστης κατάστασης προσφοράς), 2 κάνθαροι, περόνη, 2 πόρπες, χρυσό έξάρτημα, ξίφος, πέλεκυς, μαχαίρι, πήλινο άντικείμενο. — ΑΔ 36, 1981, 202 (άναφ.)· Porpham, Kalligas, Sacket, AR 1988-1989, 119· Lefkandi III, table 1, 2 pl. 14, 60, 61. — Λακκοειδής. Δεν έχει δημοσιευτεί πλήρως. Τό ένα κύπελλο κι ό ένας κάλαθος βρέθηκαν σπασμένα, αλλά δεδομένου ότι δέν γνωρίζουμε άκριβή στοιχεία άπό την άνασκαφή του τάφου, θεωρούνται άγνωστης κατάτασης προσφοράς.

582! Lefk. T 57

Τάφος. — ΥΠρΓ. — 3 οϊνοχόη, πρόχους, σκύφος, κάλαθος, πόρπη. — ΑΔ 36, 1981, 202 (άναφ.)· Lefkandi III, table 1, 2, pl. 16, 63. — Δεν έχει δημοσιευτεί πλήρως, Λακκοειδής με καλυπτήριες πλάκες. Στο ένα άκρο έχει κοπέϊ άπό τον τάφο 55. Όλα τά άγγεϊα εϊναι άκέραια, έκτός άπό τή μία οϊνοχόη, που δέν έχει λαβή, αλλά δέν άχρηστεύεται και την θεωρώ άκέραιη.

583! Lefk. T 58

Ταφή τέφρας. — Άνδρας. — ΥΠρΓ. — *Τεφροδόχος*: Άμφορέας με λαβές στον λαιμό, σπασμένος και έλλιπής. — ΑΔ 36, 1981, 202 (άναφ.)· Lefkandi III, table 1· Lemos 2002, 163-4, σημ. 148. — Δεν έχει δημοσιευτεί πλήρως. Λακκοειδής με καλυπτήριες πλάκες. Τό άγγείο έχει τοποθετηθεί όρθιο στην όπή του, κατά τρόπο που δείχνει τεφροδόχο, αλλά εϊναι έλλιπές κατά τμήμα του κορμού πάνω άπό τή βάση.

584! Lefk. T 62 A

Τάφος. — ΥΠρΓ. — Πρόχους, κύπελλο, κάλαθος, πόρπη, περίσπτο φαγεντιανής. — ΑΔ 36, 1981, 202 (άναφ.)· Lefkandi III, table 1, 2 pl. 19, 67. — Δεν έχει δημοσιευτεί πλήρως. Κιβωτιόσχημος;

585! Lefk. T 62 B

Τάφος. — ΜΠρΓ. — Κύπελλο. — ΑΔ 36, 1981, 202 (άναφ.)· Lefkandi III, table 1, 2 pl. 19, 67. — Δεν έχει δημοσιευτεί πλήρως.

- 586! Lefk. T 63
 Τάφος. — ΥΠρΓ. — Λήκυθος, 6 κάλαθοι, 2 πυξίδες, 8 χρυσοί δίσκοι, 2 σφηκωτήρες, 2 περόνες, 4 πόρπες, 2 δαχτυλίδια, περιδέραιο χρυσό, 6 χρυσές χάντρες, 420 χάντρες φαγεντιανής, 8 χάντρες πήλινες. — ΑΔ 36, 1981, 202 (άναφ.)· Lefkandi III, table 1, 2, pl. 19, 33, 68, 69. — Δεν έχει δημοσιευτεί πλήρως. Λακκοειδής με καλυπτήριες πλάκες.
- 587! Lefk. T 64
 Τάφος. — ΥΠρΓ. — Λήκυθος άγνωστης κατάστασης προσφοράς, πόρπη, 8 χάντρες πήλινες (χωρίς φωτογραφία), 12 κοχύλια. — ΑΔ 36, 1981, 202 (άναφ.)· Lefkandi III, table 1, 2, pl. 20, 33, 68, 69. — Δεν έχει δημοσιευτεί πλήρως. Λακκοειδής. Χωρίς καλυπτήριες πλάκες. Ή λήκυθος έλλιπής. έπειδή δεν έχουμε πλήρη στοιχεί από την άνασκαφή του τάφου, την θεωρώ άγνωστης κατάστασης προσφοράς
- 588! Lefk. T 70
 Τάφος. — ΥΠρΓ. — Πρόχους, σκύφος, πυξίδα, 2 χαλκά άνοιχτά άγγεϊα, χαλκή situla, χαλκή πρόχους (:), 2 σφηκωτήρες, 2 περόνες, 6 πόρπες, 10 δαχτυλίδια (9 χρυσά, 1 φαγεντιανής), 2 ταινίες χρυσές, 30 χάντρες γυάλινες, 2 χάντρες κεχριμπάρι. — ΑΔ 36, 1981, 202 (άναφ.)· Porham, OJA 14 (1995) 103--7· Lefkandi III, table 1, 2, pl. 23, 70, 71. — Δεν έχει δημοσιευτεί πλήρως. Λακκοειδής με καλυπτήριες πλάκες. Θεωρείται γυναίκα από τον Porham αλλά δεν σημειώνεται αν έχει γίνει όστεολογική έξέταση.
- 589! Lefk. T 71
 Τάφος. — ΥΠρΓ. — 2 οίνοχόες, πρόχους, 2 κύπελλα, άμφορίσκος, 6 κάλαθοι, "θήλαστρο", πινάκιο τρίωτο, 2 πινάκια ιδιόσημα, πόρπη, ταινία χρυσή, χάντρα χρυσή, ένώτιο χρυσό. — ΑΔ 36, 1981, 202 (άναφ.)· Lefkandi III, table 1, 2, pl. 23, 34, 71, 72. — Δεν έχει δημοσιευτεί πλήρως. Λακκοειδής χωρίς καλυπτήριες πλάκες
- 590* Lefk., κτίριο Τούμπας, τ. [1]
 Ταφή τέφρας με τεφροδόχο. — [Ένήλικος]. — ΜΠρΓ. — *Τεφροδόχος*: χαλκός άμφορέας, χαλκό άγγεϊο πώμα· *γύρω από την τεφροδόχο*: ξίφος, αίχμη δόρατος, λεπίδα, μυλόπετρα· *μέσα στην τεφροδόχο*: ύφασμα. — Porham, Touloupa, Sacket, Antiquity 56, 1982, 169-174· Lemos 2002, 141-5. — 4 όλογα τάφηκαν σε όρυγμα Β του τάφου με τις ταφές. Ίσως ή τεφροδόχος είχε τοποθετηθεί μέσα σε ξύλινο κουτί. Ένδέχεται οί δύο ταφές να μην είναι ταυτόχρονες. Μνημειώδης κρατήρας Ν των όρυγμάτων. Είναι γενικώς άποδεκτό ότι πρόκειται για ταφή άνδρα πολεμιστή, παρά το ότι μέχρι στιγμής δεν έχει δημοσιευτεί όστεολογική μελέτη. Βάσει των μεθοδολογικών άρχών δεν μπορεί να γίνει αυτόμάτως δεκτό ότι πρόκειται για άνδρα.
- 591* Lefk., κτίριο Τούμπας, τ. [2]
 Ταφή σώματος σε τάφο. — [Ένήλικος]. — ΜΠρΓ. — 9 περόνες (2 έπίχρυσες), 2 έπίχρυσοι σφηκωτήρες, 2 δαχτυλίδια (χρυσό, άργυρό), 2 χρυσοί δίσκοι (έπιστήθιο), "κομβία" και "βάρη" (πολλά από αυτά μοιάζουν με τά κολουροκωνικά σφονδύλια), περιδέραιο με κεντρικό κόσμημα και 38 χρυσές χάντρες, ύφαντικό βάρος, μαχαίρι με λαβή από έλεφαντόδοντο. — Porham, Touloupa, Sacket, Antiquity 56, 1982, 169-174, πιν. 23α· Lemos 2002, 141-5. — Ύπόγειος θάλαμος. Το περιδέραιο χρονολογείται στο 1700-1600 π.Χ. και είναι εισαγμένο από τη Δ. Άσία. Άναφέρεται ως ταφή γυναίκας, χωρίς να σημειώνεται ότι έχει γίνει όστεολογική έξέταση. Βλ. και προηγούμενο λήμμα. Πιθανότητα άνθρωποθυσίας.

- 592* Lefk. T p. 1
 Θέση αποτέφρωσης. — ΜΠρΓ. — Περόνη, πόρπη, αίχμη δόρατος, πέλεκυς, ξυλόπροκα;, ἐνθέματα. — Lefkandi I, 192-3, 421· Lepros 2002, 163 σημ. 144. — Ὁρθογώνιο δορυγμα. Στρώμα κάρβουνου, ἀπὸ πάνω ἐπίχωση χώματος καὶ πετρῶν μὲ λίγη στάχτη, στὴν ὁποία βρέθηκε ἡ αἰχμή.
- 593* Lefk. T p. 2
 Θέση αποτέφρωσης. — ΥΠρΓ. — Στρώμα πυρᾶς: Ὀστρακα ἀμφορέα μὲ λαβὲς στὴν κοιλιά ἄκαυστα, δοστρακα ἀμφορέα "καμένα", 4 πυξίδες, κάρβουρος (καὶ τὰ 5 σπασμένα ἔλλιπῆ "καμένα", 3 πόρπες, τοὐλάχιστον 3 πόρπες ἔλλιπεις. — Lefkandi I, 193-4, 421. — Ὁρθογώνιο δορυγμα. Στρώμα κάρβουνου, ἀπὸ πάνω ἐπίχωση χώματος. Ὀστρακα καὶ στὰ δύο στρώματα τὰ περισσότερα στὴν ἐπιφάνεια τοῦ κατώτερου στρώματος. Στὸ δάπεδο τοῦ τάφου ἢ πόρπη καὶ θραύσματα ὀστέων.
- 594* Lefk. T p. 4
 Θέση αποτέφρωσης. — ΥΠρΓ - ΥποΠρΓ I; (Lefkandi I)· ΥΠρΓ (Lefkandi III). — Στὴν ἐπίχωση: ἀμφορέας μὲ λαβὲς στὸ λαιμό, ἀμφορέας μὲ λαβὲς στὴν κοιλιά (σπασμένοι ἔλλιπεις ἄκαυστοι), δοστρακα κρατῆρα· στὸ στρώμα πυρᾶς: "κομβίο" πῆλινο (σφονδύλι). — Lefkandi I, 194, 421· Lefkandi III, table 1. — Ὁρθογώνιο δορυγμα. Στρώμα κάρβουνου, ἀπὸ πάνω ἐπίχωση χώματος. Τὰ δοστρακα στὸ ἀνώτερο στρώμα, στὸ κατώτερο τὸ κομβίο καὶ θραύσματα καμένων ὀστέων.
- 595! Lefk. T p. 7
 Θέση αποτέφρωσης. — ΥΠρΓ; — Στὴν ἐπίχωση καὶ τὴν ἐπιφάνεια: δοστρακα ἀμφορέων, πρόχων, πυξίδας σφαιρικήs. — Lefkandi I, 195· Lefkandi III, table 1. — Κατεστραμμένη ἀπὸ τοὺς τάφους 29 καὶ 27. Στὸ στρώμα πυρᾶς καμένα θραύσματα ὀστέων, στὸ γέμισμα καὶ στὸ χῶμα πάνω ἀπὸ τὴν πυρὰ δοστρακα.
- 596! Lefk. T p. 11 / 12
 Θέση αποτέφρωσης. — ΥΠρΓ. — Ἀμφορέας μὲ λαβὲς στὸ λαιμό, ἀμφορέας μὲ λαβὲς στὴν κοιλιά (σπασμένοι ἔλλιπεις), 3 πρόχοι, 2 πυξίδες σφαιρικές (καὶ τὰ 5 σπασμένα ἔλλιπῆ "καμένα"), δοστρακα μεγάλων κλειστῶν ἀγγείων. — ΑΔ 36, 1981, 202 (ἀναφ.)· Porham, Toulioupa, Sackett, ABSA 77, 1982, 226-7· Lefkandi III, table 2. — Ἡ πυρὰ 12 βρῖσκεται ἀμέσως κάτω ἀπὸ τὸ ἐπιφανειακὸ χῶμα μεταξὺ τῶν τάφων 39 καὶ 41. Ὀστρακα, κυρίως "καμένα", μαύρη στάχτη. Τὴν ἔκοψε ὁ τάφος 43. Ἡ πυρὰ 11 βρῖσκεται χαμηλότερα. Λάκκος μὲ γέμισμα χῶμα μὲ "καμένη" κερραμεική, καὶ κάτω γέμισμα στάχτη χωρὶς κερραμεική ἢ ἄλλα ἀντικείμενα. Τὰ δοστρακα καὶ ἀπὸ τὶς δύο πυρᾶς.
- 597! Lefk. T p. 19
 Θέση αποτέφρωσης. — ΥΠρΓ. — Ἀμφορέας μὲ λαβὲς στὸν λαιμό. — ΑΔ 36, 1981, 202 (ἀναφ.)· Lefkandi III, table 1, 2, pl. 91. — Δὲν ἔχει δημοσιευτεῖ πλήρως.
- 598! Lefk. T p. 32
 Θέση αποτέφρωσης. — ΥΠρΓ. — Οἰνοχόη καὶ σκύφος ἀγνωστηs κατάστασης, μαχαίρι, αἰχμη δόρατος. — ΑΔ 36, 1981, 202 (ἀναφ.)· Lefkandi III, table 1, 2, pl. 91. — Δὲν ἔχει δημοσιευτεῖ πλήρως. Τὰ ἀγγεῖα βρέθηκαν σπασμένα ἔλλιπῆ, ἀλλὰ δὲν γνωρίζουμε τὴν κατάσταση τοῦ συνόλου, ὁπότε θεωροῦνται ἀγνωστηs κατάστασης προσφορᾶs (καὶ θέσης).
- 599! Lefk. T p. 34
 Θέση αποτέφρωσης. — ΥΠρΓ. — Σκύφος, κάλαθος, περόνη; — ΑΔ 36, 1981, 202 (ἀναφ.)· Lefkandi III, table 1, 2, pl. 91. — Δὲν ἔχει δημοσιευτεῖ πλήρως.

599α Γυναίκα. — ΥΠρΓ. — AR 1992-3, 40.

Μεταβατικοί τάφοι;

- 600* Lefk. P 8
Τάφος. — ΥΠρΓ - ΥποΠρΓ. — Κάλαθος. — Lefkandi I, 144, 421. — Λακκοειδής. Γέμισμα από πέτρες και χῶμα.
- 601* Lefk. P 15
Τάφος. — ΥΠρΓ - ΥποΠρΓ I. — "Θήλαστρο". — Lefkandi I, 147, 421. — Λακκοειδής. Χῶμα και πέτρες πάνω από τις πλάκες, λάσπη και αποσαθρωμένος βράχος πιό κάτω.
- 602* Lefk. P 33
Τάφος. — ΥΠρΓ - ΥποΠρΓ I. — Λήκυθος. — Lefkandi I, 155, 421. — Λακκοειδής με ἔξαγμα στα τοιχώματα. Ἐχει κοπεί στο ἄνωτερο τμήμα από την πυρά 33, αλλά δέν πρέπει νά ἔχει διαταραχθεί σοβαρά.
- 603* Lefk. P 42
Τάφος. — ΥΠρΓ - ΥποΠρΓ I. — 2 κάλαθοι, περιδέριοι. — Lefkandi I, 157-8, 421. — Λακκοειδής με ἔξαγμα στα τοιχώματα.
- 604* Lefk. P p. 9
Θέση αποτέφρωσης. — ΥΠρΓ - ΥποΠρΓ. — *Στήν ἐπιφάνεια*: θραύσμα ἀμφορέα "καμένο", θραύσματα βελόνης (ἀπό περόνη ἢ πόρπη). — Lefkandi I, 162, 421. — Ὀρθογώνιος ἀβαθής λάκκος. Καμένο στρώμα με τὰ δστρακα στην ἐπιφάνεια. Ἐχει κόψει την πυρά 21 και ἔχει κοπεί ἀπ' την πυρά 39. Δέν δημοσιεύεται σχέδιο, δέν εἶναι σαφές ἂν ἔχει διαταραχθεί σοβαρά από την 39, αλλά οἱ διαστάσεις που σημειώνονται δέν ἔχουν διαφορά ἀπό ἐκεῖνες ἄλλων πυρῶν.
- 605* Lefk. P p. 14 A
Θέση αποτέφρωσης. — ΥΠρΓ - ΥποΠρΓ I. — *Στήν ἐπιφάνεια*: 2 δστρακα ἀμφορέα ἄκαυστα· στο στρώμα τῆς πυρᾶς: δστρακο πρόχου "καμένο". — Lefkandi I, 162-3, 202, 421, 432. — Ὀρθογώνιος λάκκος. Μαύρο χῶμα και πέτρες στην ἐπιφάνεια, κάρβουνο ἀπό κάτω, με θραύσματα δστῶν και δστρακα. Τὰ δστρακα του ἀμφορέα στην ἐπιφάνεια.
- 606* Lefk. P p. 28
Θέση αποτέφρωσης. — ΥΠρΓ - ΥποΠρΓ I. — *Στήν ἐπιφάνεια*: ἀμφορέας με λαβές στο λαιμό· στο στρώμα τῆς πυρᾶς: 4 κάλαθοι (σπασμένοι πλήρεις "καμένοι"). — Lefkandi I, 164, 202, 421. — Ὀρθογώνιος λάκκος. Κάρβουνο με θραύσματα δστῶν και δστρακα. Τὰ δστρακα του ἀμφορέα στην ἐπιφάνεια.
- 607! Lefk. P p. 29
Θέση αποτέφρωσης. — ΥΠρΓ - ΥποΠρΓ I. — *Στήν ἐπιφάνεια*: 2 περόνες, πήλινη ἐγγάρακτη "χάντρα", ὕφαντικό βάρος. — Lefkandi I, 164-165. — Ὀρθογώνιος πρὸς ὠόσχημος λάκκος. Τὰ εὐρήματα σημειώθηκαν στην ἐπιφάνεια μιᾶς ἀπόθεσης πυρᾶς, ἢ ὁποία εἶχε διαβρωθεί πολύ ἀπό την πλημμύρα, και ἐπομένως δέν μποροῦμε νά εἶμαστε σίγουροι ἂν πράγματι εἶχαν τοποθετηθεί στην ἐπιφάνεια τῆς θέσεως ἢ πιό χαμηλά και καταστράφηκε τὸ ἄνωτερο μέρος τῆς ἀπόθεσης.
- 608 Lefk. P p. 32
Θέση αποτέφρωσης; — ΥΠρΓ - ΥποΠρΓ I. — 7-8 ἀμφορεῖς, πρόχοι, 3 κάλαθοι (δλα σπασμένα ἑλλιπῆ "καμένα"). — Lefkandi I, 165, 421. — Ὀρθογώνιος λάκκος. Ἐπιχωμάτωση στο κέντρο με πολύ καμένες μάζες χῶματος, που ἔπεσαν ἀπό τὰ ἄκρα του

λάκκου, ο οποίος αρχικά ήταν βαθύτερος. Κάρβουνο στα άκρα και σε όλη την επιφάνεια χαμηλότερα, με καμένα κομμάτια ξύλου. Πολλά δοτράκα από την επιφάνεια. Ίσως πρόκειται για αποθέτη μετά από τακτοποίηση του χώρου, ιδίως για πυρές στις οποίες άμφορες προεξείχαν του εδάφους.

609! Lefk. P p. 36

Θέση αποτέφρωσης. — ΥΠρΓ - ΥποΠρΓ. — Όστρακα άμφορέα "καμένα", δοτράκα άλλων άγγείων. — Lefkandi I, 166, 421. — Όρθογώνιος λάκκος. Χώμα στην επιφάνεια, κάρβουνο χαμηλότερα, με πέτρες. Κομμένη από τον τάφο 36.

610! Lefk. P p. 39

Θέση αποτέφρωσης. — ΥΠρΓ - ΥποΠρΓ. — Όστρακα άμφορέα; άκαυστα, λήκυθος σπασμένη έλλειπής "καμένη", σφονδύλι "καμένο". — Lefkandi I, 166, 421. — Όρθογώνιος λάκκος. Χώμα στην επιφάνεια, κάρβουνο χαμηλότερα, με θραύσματα καμένων δοτών και δοτράκα. Τοιχώματα καμένα. Κομμένη από τον τάφο 37 και την πυρά 9. Δεν δημοσιεύεται φωτογραφία της λήκυθου, που θεωρείται καμένη. Το σφονδύλι έχει φαίνεται να έχει κάποια σκιά, αλλά όχι έντονο κάψιμο.

611* Lefk. P p. 42

Θέση αποτέφρωσης. — ΥΠρΓ - ΥποΠρΓ I. — Κύπελλο σπασμένο έλλειπές "καμένο". — Lefkandi I, 167, 421. — Όρθογώνιος λάκκος. Κάρβουνο, με θραύσματα καμένων δοτών και δοτράκα.

612! Lefk. S p. 6

Θέση αποτέφρωσης διπλή. — Ένήλικος, ανήλικος. — ΥΠρΓ - ΥποΠρΓ. — Στην επιφάνεια: θραύσματα άμφορέα "καμένα" στο στρώμα πυράς: πρόχους σπασμένη έλλειπής "καμένη". — Lefkandi I, 137, 202, 431. — Κατεστραμμένη. Καμένο γέμισμα με "καμένα" δοτράκα και καμένα θραύσματα δοτών. Όλα τα δοτράκα "καμένα" μετά το σπάσιμο. Τα δοτράκα του άμφορέα στην επιφάνεια.

613* Lefk. S p. 10

Θέση αποτέφρωσης. — ΥΠρΓ - ΥποΠρΓ I. — Στην επιφάνεια: θραύσματα άμφορέα, κυπέλλου: στο στρώμα της πυράς: κάλαθος σπασμένος πλήρης (όλα "καμένα"). — Lefkandi I, 137-8, 202, table 4. — Ό κάλαθος στο βάθος. Πάνω από την πυρά λίγα "καμένα" δοτράκα από άμφορέα και κύπελλο. Ένα δοτράκο του άμφορέα ξέφυγε από την πυρά, τα άλλα "καμένα" μετά το σπάσιμο.

614* Lefk. S p. 12

Θέση αποτέφρωσης. — ΥΠρΓ - ΥποΠρ. — Όστρακα πρόχου στο πάνω γέμισμα. — Lefkandi I, 138, 202, 215, table 4. — Καθαρό γέμισμα από το έδαφος που σκάφτηκε αρχικά. Στο βάθος στρώμα καμένο με πέτρες και καμένα θραύσματα δοτών. Στο καθαρό γέμισμα 2 δοτράκα μεγάλης πρόχου. Έπιφανειακό εύρημα ίσως σχετικό με την πυρά, λίγα δοτράκα άμφορέα, "καμένα" μετά το σπάσιμο.

615* Lefk. S p. 14

Θέση αποτέφρωσης. — ΥΠρΓ - ΥποΠρ I. — Στην επιφάνεια: θραύσματα 2 άμφορέων "καμένα" μετά το σπάσιμο: στο στρώμα πυράς: πρόχους σπασμένη έλλειπής "καμένη", θραύσματα περόνης. — Lefkandi I, 138, 202, table 4. — Καμένο γέμισμα με καμένα θραύσματα δοτών. Στο κέντρο τα κτερίσματα. Το άγγεο "jug", αλλά "χύτρα", ίσως άχρησιμοποίητη. Τα δοτράκα των άμφορέων στην επιφάνεια.

- 616* Lefk. T 23 A
 Τάφος. — ΥποΠρΓ I (Lefkandi I): ΥΠρΓ - ΥποΠρΓ I (Lefkandi III). — Σκύφος, 2 κύπελλα, πυξίδα. — Lefkandi I, 181, 421· Lefkandi III, table 1. — Λακκοειδής. Στο σχέδιο του τάφου (πίν. 161) φαίνονται δλα άκέραια.
- 617* Lefk. T 29
 Τάφος. — ΥΠρΓ - ΥποΠρΓ I. — Κύπελλο. — Lefkandi I, 185, 421. — Λακκοειδής. Κάλυμμα από ώμές πλίνθους και πέτρες, που κατέρευσε και έσπασε και τó άγγείο.
- 618* Lefk. T 40
 Τάφος. — ΥΠρΓ - ΥποΠρΓ I. — Μέσα στον τάφο: ύδρίσκη, κύπελλο, 10 κάλαθοι (5 διάτρητοι), θραύσμα περόνης, πόρπη, περιάλπτο πήλινο άκέραιο, βραχιόλι, 2 ένώτια χρυσά, 67 χάντρες (65 φαγεντιανής, 2 γυάλινες): πάνω από τó κάλυμμα: φλάσκη. — ΑΔ 36, 1981, 202 (άναφ.): Porpham, Touloupa, Sackett, ABSA 77, 1982, 220-2· Lefkandi III, table 1, pl. 44· Reber 1991, 1991, 134. — Λακκοειδής 150 X 60 με έξαρμα στά τοιχώματα. Πάνω από τις πλάκες χώμα, πέτρες, άποσαθρωμένος βράχος, στο δάπεδο λάσπη. Ή φλάσκη φέρει σπασίματα καταπόνησης, θεωρείται άκέραια. Τó βραχιόλι με διάμετρο 0, 46 είναι παιδικό.
- 619* Lefk. T 41
 Τάφος. — ΥΠρΓ - ΥποΠρΓ I. — Μέσα στον τάφο: κύπελλο, 5 άμφορίσκοι (4 με λαβές στον ώμο, 1 με λαβές στο χείλος), προχοΐσκη, κρατηρίσκος, λήκυθος σπασμένη έλλιπής, πρόχους σπασμένη πλήρης, μαχαίρι (λεπίδα), χρυσό έξάρτημα, 29 χάντρες φαγεντιανής: πάνω από τó κάλυμμα: άμφορίσκος με λαβές στον ώμο, πτηνόσχημο άγγείο. — ΑΔ 36, 1981, 202 (άναφ.): Porpham, Touloupa, Sackett, ABSA 77, 1982, 222-3· Lefkandi III, table 1, pl. 45· Xagogaí 87. — Λακκοειδής με καλυπτήριες πλάκες, που κατέρευσαν. Στο γέμισμα πάνω από τις πλάκες όγκόλιθος. Πάνω στις πλάκες άμφορίσκος και πτηνόσχημο, σπασμένα από την κατάρρευση των καλυπτηρίων πλακών.
- 620* Lefk. T 42
 Τάφος. — ΥΠρΓ - ΥποΠρΓ I. — 2 οϊνοχόες (1 μικρογραφία), 2 σκύφοι, λήκυθος, πινάκιο βαθύ, προχοΐσκη, άνθρακος, φλάσκη ροδόσχημη φαγεντιανής, situla χαλκή διαβρωμένη, πόρπη, "χρυσή ταινία", σύνδεσμος; χαλκός, 6 χρυσά βαλλανόσχημα ταφικά κοσμήματα, "μάτι" (=φυλακτό;) από γυαλί, 9.250 χάντρες φαγεντιανής. — ΑΔ 36, 1981, 202 (άναφ.): Porpham, Touloupa, Sackett, ABSA 77, 1982, 223-4· Lefkandi III, table 1, pl. 46. — Λακκοειδής με έξαρμα στά τοιχώματα. Στο γέμισμα ίχνη ξύλου από θήκη για τήν situla ή κλίνη ή φέρετρο. Ή μία οϊνοχόη σπασμένη πλήρης, μάλλον από τήν κατάρρευση των καλυπτηρίων πλακών. Ή οϊνοχόη και τó πινάκιο με έκατοντάδες χάντρες φαγεντιανής στο έσωτερικό του, λίγο ψηλότερα από τó δάπεδο. Χιλιάδες χάντρες φαγεντιανής στο δάπεδο.
- 621! Lefk. T 50
 Ταφή τέφρας με τεφροδόχο. — Άνδρας. — ΥΠρΓ - ΥποΠρΓ I. — Τεφροδόχος: Άμφορέας με λαβές στον λαιμό: γύρω από τήν τεφροδόχο: ξίφος λυγισμένο, μαχαίρι, αίχμη δόρατος, μυλόπετρα. — ΑΔ 36, 1981, 202 (άναφ.): Lefkandi III, table 1, 2, pl. 14, 57· Lemos 2002, 163 - 4 σημ. 148, 166. — Δέν έχει δημοσιευτεί πλήρως.
- 622! Lefk. T 55 [α]
 Ταφή σώματος σε τάφο. — ΥΠρΓ / ΥποΠρΓ I. — 2 περόνες, 4 πόρπες, 5 δαχτυλίδια, 2 ένώτια. — ΑΔ 36, 1981, 202 (άναφ.): Porpham, Kalligas, Sackett, AR 1988-9, 118· Lefkandi III, table 1, 2, pl. 15, 61-63· Lemos 2002, 163 - 4, σημ. 150. — Λακκοειδής. Δέν έχει δημοσιευτεί πλήρως. Στο δάπεδο του τάφου βρέθηκαν 2 άγγεία χαλκά, τó ένα με

έκτυπη διακόσμηση, αλλά δεν είναι σαφές αν ανήκουν στην ταφή σώματος ή στην ταφή τέφρας του τάφου.

623! Lefk. T 55 [β]

Ταφή τέφρας με τεφροδόχο. — ΥΠρΓ / ΥποΠρΓ I. — *Τεφροδόχος*: πρόχους· γύρω από την τεφροδόχο: οινόχρηστρη τριλάβη, 15 κύπελλα, 2 πινάκια (1 άγνωστη κατάσταση προσφοράς). — ΑΔ 36, 1981, 202 (άναφ.)· Porpham, Kalligas, Sacket, AR 1988-9, 118· Lefkandi III, table 1, 2, pl. 15, 61-63· Lemos 2002, 163 - 4, σημ. 150. — Βλ. προηγούμενο λήμμα.

624! Lefk. T 59

Τάφος. — ΥΠρΓ / ΥποΠρΓ. — Οινόχρηστρη, ύδρια, 2 σκύφοι, 2 κάλαθοι, 18 πυξίδες, 2 άγγεϊα φαγεντιανής (ρόδι, άνοιχτό άγγεϊο), 2 ταινίες, 2; περόνες, 6 πόρπες, 3 δαχτυλίδια, 2 ένώτια, περιδέραιο, σκαραβαϊός, 5525 χάντρες φαγεντιανής, 1 χάντρα κεχρμπαριοϋ, 1 χάντρα λίθινη. — Porpham, Kalligas, Sacket, AR 1988-1989, 119· ΑΔ 36, 1981, 202 (άναφ.)· Lefkandi III, table 1, 2, pl. 17, 34, 64-66. — Δεν έχει δημοσιευτεί πλήρως Λακκοειδής με καλυπτήριες πλάκες. 'Ο ένας κάλαθος, δύο πυξίδες φέρουν σπασίματα καταπόνησης.

625! Lefk. T 66

Τάφος. — ΥΠρΓ - ΥποΠρΓ I. — Πόρπη. — ΑΔ 36, 1981, 202 (άναφ.)· Lefkandi III, table 1, 2, pl. 18, 69. — Δεν έχει δημοσιευτεί πλήρως. Λάκκος.

626! Lefk. T 69

Τάφος. — ΥΠρΓ / ΥποΠρΓ II. — Κύπελλο. — ΑΔ 36, 1981, 202 (άναφ.)· Lefkandi III, table 1, 2, pl. 18, 69. — Δεν έχει δημοσιευτεί πλήρως. Λάκκος. Το άγγεϊο φέρει ένα σπάσιμο καταπόνησης.

627! Lefk. T p. 28

Θέση αποτέφρωσης. — ΥΠρΓ / ΥποΠρΓ I. — Σκύφος και άωτο κυάθιο άγνωστης κατάστασης προσφοράς, δαχτυλίδι χρυσό, περόνη. — ΑΔ 36, 1981, 202 (άναφ.)· Lefkandi III, table 1, 2, pl. 91. — Δεν έχει δημοσιευτεί πλήρως. Τα άγγεϊα βρέθηκαν σπασμένα έλλιπή, αλλά δεν γνωρίζουμε την κατάσταση του συνόλου, όποτε θεωροϋνται άγνωστης κατάστασης προσφοράς (και θέσης).

Ν. ΛΑΜΨΑΚΟΣ

Έργοστάσιο ΕΛΑΕΝΙΤ

628 ΠρΓ. — Άνδρειωμένου, ΑΔ 16, 1960, Β 150· Θέμελης, ΑΑΑ 2, 1969, 163. — Άπλές άναφορές ΠρΓ τάφων (ή Άνδρειωμένου άναφέρει μόνο έναν).

ΧΑΛΚΙΔΑ

Άγ. Ιωάννης

629 Άγ. Ιωάννης [1]

Πρωτογεωμετρικός τάφος. — ΠΠρΓ. — Άνδρειωμένου, BCH 110, 1986, 116.

- 630 Ἄγ. Ἰωάννης [2]
Πρωτογεωμετρικός τάφος. — ΜΠρΓ. — Ἄ. Ἀνδρειωμένου, Πρωτογεωμετρικά ἀγγεία ἐκ Χαλκίδος, στὸ Χαριστήριον εἰς Ἄν. Ὁρλάνδον, ΑΕ 1966, τ. Β, 257· Ἀνδρειωμένου, BCH 110, 1986, 116.

Ἀρέθουσα

- 631 Πρωτογεωμετρικοί τάφοι. — Ἄδ. Ἄ. Σάμψων, Συμβολή στὴν τοπογραφία τῆς Χαλκίδος, 1976, 52, ἀρ. 74· Ἄ. Ἀνδρειωμένου, Πρωτογεωμετρικά ἀγγεία ἐκ Χαλκίδος, στὸ Χαριστήριον εἰς Ἄν. Ὁρλάνδον, ΑΕ 1966, τ. Β, 257-8. — Ἀγγεία. Κατὰ τὸν Σάμψων ἀπὸ κατεστραμένους τάφους.

Βούρκος

- 632 Δημοτικὸ σχολεῖο
Πρωτογεωμετρικοί τάφοι; — Ἄ. Ἀνδρειωμένου, Πρωτογεωμετρικά ἀγγεία ἐκ Χαλκίδος, στὸ Χαριστήριον εἰς Ἄν. Ὁρλάνδον, ΑΕ 1966, τ. Β, 256, πλίν. XLVIII α· Ἄδ. Ἄ. Σάμψων, Συμβολή στὴν τοπογραφία τῆς Χαλκίδος, 1976, 51, ἀρ. 49 (Ἄλωνάκι)· Ἀνδρειωμένου, BCH 110, 1986, 116. — Κατὰ τὸν Σάμψων Πρωτογεωμετρικοί τάφοι ἀδημοσιεύτοι· κατὰ τὴν Ἀνδρειωμένου μόνον ἓνας μεταβατικός μεταξὺ Ὑπομυκηναϊκῆς καὶ Πρωτογεωμετρικῆς Περιόδου. Δημοσιεύεται ἓνα ἀγγεῖο (τριπλὸς ἀμφορίσκος μὲ τοξωτὴ λαβή).

Βρωμούσα

- 633 Πρωτογεωμετρικοί τάφοι. — Ἄδ. Ἄ. Σάμψων, Συμβολή στὴν τοπογραφία τῆς Χαλκίδος, 1976, 52, ἀρ. 69· Γ. Α. Παπαβασιλείου, Περί τῶν ἐν Εὐβοία τάφων, 1910, 21, 24, 52, 60, 70. — Ἀδημοσιεύτοι; Ὁ Σάμψων παραπέμπει στὴ δημοσίευση τοῦ Παπαβασιλείου. Ἀπὸ τὰ στοιχεῖα ποὺ παραθέτει ὁ Παπαβασιλείου δμως, δὲν προκύπτει κάτι ὥστε νὰ χρονολογηθοῦν τάφοι σὲ αὐτὴ τὴν περίοδο.

Ἐργατικὲς Πολυκατοικίες

- 634 Πρωτογεωμετρικοί τάφοι. — Μ-ΥΠρΓ. — Ἄ. Ἀνδρειωμένου, Πρωτογεωμετρικά ἀγγεία ἐκ Χαλκίδος, στὸ Χαριστήριον εἰς Ἄν. Ὁρλάνδον, ΑΕ 1966, τ. Β, 250· Ἀνδρειωμένου, BCH 110, 1986, 116. — Βρέθηκαν κατὰ τὶς οἰκοδομικὲς ἐργασίες καὶ καταστράφηκαν. Περιστευελήγησαν ἀγγεία. Μόνον ἓνας ἀνασκάφηκε κανονικά (βλ. ἐπόμενο λήμμα).
- 635 Ἐργατικὲς Πολυκατοικίες τ. [1]
Ταφὴ σώματος σὲ τάφο. — Παιδί. — ΠρΓ. — Δαχτυλίδι. — Ἄ. Ἀνδρειωμένου, Πρωτογεωμετρικά ἀγγεία ἐκ Χαλκίδος, στὸ Χαριστήριον εἰς Ἄν. Ὁρλάνδον, ΑΕ 1966, τ. Β, 250. — Κιβωτιόσχημος τάφος. Διατηρήθηκε τὸ κρανίον

Καμάρες

- 636! Οἰκόπεδο Πνευματικοῦ [1]
Ταφὴ σώματος σὲ τάφο; — ΥΠρΓ. — Οἰνοχόη, 8 ἀμφορίσκοι (2 ἀγνωστῆς κατάστασης προσφορᾶς), τμήμα ἐγχειριδίου, βότσαλο. — Ἀνδρειωμένου, BCH 109, 1986, 93-97, 108-9, εἰκ. 13-20. — Κατεστραμμένος ἐν μέρει (μᾶλλον λακκοειδῆς, δὲν δημοσιεύεται φωτογραφία). Ἡ οἰνοχόη εἶναι σπασμένη ἐλλειπῆς, ἀλλὰ δεδομένου ὅτι ὁ τάφος εἶχε

διαταραχθεί, πιθανώς αυτό να οφείλεται στη διατάραξη και θεωρείται άγνωστης κατάστασης προσφοράς. Τό ίδιο και δύο αμφορίσκοι. Δύο άλλοι αμφορίσκοι είναι έλλιπείς, αλλά δέν έχουν άχρηστευθεί και θεωρούνται άκέραιοι.

Μακρυώραφο

- 637 Πρωτογεωμετρικοί τάφοι. — Άδ. Ά. Σάμψων, Συμβολή στην τοπογραφία της Χαλκίδος, 1976, 52, άρ. 68· Γ. Α. Παπαβασιλείου, Περί των έν Εύβοία τάφων, 1910, 62. — Άδημοσίευτοι; Ό Σάμψων παραπέμπει στη δημοσίευση του Παπαβασιλείου. Άπό τά στοιχεία που παραθέτει ό Παπαβασιλείου όμως, δέν προκύπτει κάτι ώστε να χρονολογηθούν τάφοι σε αυτή την περίοδο.

Όδος Άμαρυνθίων

- 638* όδος Άμαρυνθίων 7 (οικόπεδο Κ. Άλωνιάτη) [1]
Ταφή σώματος σε τάφο. — [Παιδί]. — ΠΠρΓ. — Οίνοχόη, κύπελλο, 6 αμφορίσκοι (1 έλλιπής), λήκυθος, φλάσκη, φυάλη. — Άνδρειωμένου, BCH 109, 1985, 90-3, 108-9, εικ. 1-12· Άδ. Ά. Σάμψων, Συμβολή στην τοπογραφία της Χαλκίδος, 1976, 53, άρ. 79. — Λακκοειδής με καλυπτήριες πλάκες. Διαστ. 1,05X0,85 μ. Ό ένας αμφορίσκος βρέθηκε σπασμένος έλλιπής. Ένας άλλος έχει τέσσερις λαβές άντι δύο. Ό Σάμψων σημειώνει περισσότερους από έναν τάφους.

Όδος Μ. Άλεξάνδρου

- 639 Πρωτογεωμετρικοί τάφοι. — Καλλιγιάς, ΑΔ 36, 1981, β 198. — Άδημοσίευτοι.

Πειραϊκή - Πατραϊκή

- 640* Πειραϊκή - Πατραϊκή, οικόπεδο Κανατσέλου τ. 64
Ταφή σώματος σε τάφο. — [Παιδί]. — ΥΠρΓ. — Πρόχους, 2 αμφορίσκοι. — Άνδρειωμένου, BCH 109, 1985, 97-99, 108-9, εικ. 21-23. — Λακκοειδής με καλυπτήριες πλάκες. Έχει έπαναχρησιμοποιηθεί κατά τη Ρωμαϊκή Περίοδο αλλά ή παλαιά ταφή δέν έχει διαταραχθεί. Διαστ. 0, 50X 0,60.

Α Ρ Γ Ο Λ Ι Δ Α

ΑΡΓΟΣ

- 641* όδος Βασ. Γεωργίου Α΄ και Νικηταρά, (κτήριο ΟΤΕ), τάφος III
Ταφή σώματος σε τάφο. — [Παιδί ή έφηβος]. — ΠρΓ. — Κύπελλο άγνωστης κατάστασης, 2 περόνες, 2 δαχτυλίδια, 2 σφηκατῆρες χρυσοί. — Χαριτωνίδης, ΑΔ 21, 1966, 126-7. — Κιβωτιόσχημος. Τά κοσμήματα “πάνω στον νεκρό”.
- 642* όδος Γούναρη
Ταφή σώματος σε τάφο. — ΠρΓ. — Πρόχους σπασμένη πλήρης, σκύφος, 5 δαχτυλίδια. — Roux, BCH 81, 1957, 647, 663. — Κιβωτιόσχημος τάφος.

- 643* ὁδός Ἡφαισίου 5, Ἐργατικό κέντρο
 Ταφή σώματος σέ τάφο. — ΠρΓ. — 2 ἀμφορεῖς μέ λαβές στό λαιμό, σκύφος, κάρθαρος.
 — Πρωτονοταρίου-Δειλάκη, ΑΔ 26, 1971, Β 79, πίν. 66 δ - η. — Κιβωτιόσχημος τάφος.
- 644* ὁδός Περούκα 66 (οἰκία Κωνσταντόπουλου) τάφος I
 Ταφή σώματος σέ τάφο. — ΠρΓ (Hägg)· ΜΠρΓ (Κόκκου). — Οἰνοχοῖσκη, 2 λήκυθοι, ἀμφορίσκος μέ λαβές στό λαιμό, προχοῖσκη, ὑδρία χειροποίητη, 2 πτηνόμορφοι ἀσκοί, χάντρα πήλινη (βαμμένη μαύρη), 2 περόνες, 6 δαχτυλίδια. — Χαριτωνίδης, ΑΔ 21, 1966, Β 126· Hägg 22· Κόκκου - Βυριδῆ, ΑΕ 1977, 173-6, 191. — Κιβωτιόσχημος, ὁ νεκρός σέ συνεσταλμένη στάση. Ὁ τάφος ἦταν ἀθικτος (καί τά δαχτυλίδια στά δάχτυλα). Ὁ ἕνας ἀσκός ἔλλιπής κατά τὸ ἓνα πόδι, μᾶλλον λόγω χρήσης ἐν ζωῇ, δηλαδή οὐσιαστικά ἀκέραιος.
- 645* ὁδός Περούκα 66 (οἰκία Κωνσταντόπουλου) τάφος II
 Ταφή σώματος σέ τάφο. — ΠρΓ (Hägg)· ΥΠρΓ (Κόκκου). — Ἀμφορέας, ἀμφορίσκος μέ κατακόρυφες λαβές στόν ὦμο, 2 περόνες, πόρπη, δαχτυλίδια, σφηκωτῆρας. — Χαριτωνίδης, ΑΔ 21, 1966 Β, 126· Hägg 22· Κόκκου - Βυριδῆ, ΑΕ 1977, 176-7, 193. — Κιβωτιόσχημος, ὁ νεκρός ὀκλάζων. Ὁ ἀμφορέας σπασμένος ἔλλιπής στό χεῖλος καί τὸν λαιμό, ἀλλά τὸ σπᾶσιμο φαίνεται καινούριο.
- 646* ὁδός Περούκα 66 (οἰκία Κωνσταντόπουλου) τάφος III
 Ταφή σώματος σέ τάφο. — [Ἐφηβος ἢ ἐνήλικος]. — ΠρΓ (Hägg)· ΥΠρΓ (Κόκκου). — Ὑδρία. — Χαριτωνίδης, ΑΔ 21, 1966 Β, 126· Hägg 22· Κόκκου - Βυριδῆ, ΑΕ 1977, 177-8, 193. — Κιβωτιόσχημος. Τὸ σπᾶσιμο τῶν ὀριζόντιων λαβῶν τῆς ὑδρίας (ἐκ τῶν ὁποίων τὸ ἓνα πού φαίνεται στή φωτογραφία, εἶναι καινούργιο) δέν ἀχρηστεύει τελείως τὸ ἀγγεῖο καί θά θεωρηθεῖ πλήρες.
- 647* ὁδός Περούκα 66 (οἰκία Κωνσταντόπουλου) τάφος IV
 Ταφή σώματος σέ τάφο. — [Παιδί ἢ ἐφηβος]. — ΠρΓ (Hägg)· ΥΠρΓ (Κόκκου). — Οἰνοχοῖσκη, 3 κύπελλα (1 σπασμένο ἔλλιπές, 1 μέ ὀπή χεῖλος), 6 περόνες, 6 δαχτυλίδια. — Χαριτωνίδης, ΑΔ 21, 1966 Β, 126· Hägg 22· Κόκκου - Βυριδῆ, ΑΕ 1977, 177-8, 193. — Κιβωτιόσχημος. Ἡ οἰνοχόη ἔλλιπής κατά τμήμα τῆς λαβῆς, ἀκέραια κατά τὰ ἄλλα, κρῖνοντας ἀπὸ τὰ καινούργια σπασίματα τῶν ἄλλων ἀγγείων τῆς ἀνασκαφῆς, τὴν θεωροῦ καί αὐτὴν ἀκέραια.
- 648* ὁδός Τριπόλεως, οἰκόπεδο Ν. Κούρου, τάφος 35
 Ταφή σώματος σέ τάφο. — Παιδί. — Μτβ. ΥποΜ - ΠρΓ (Styrenius) [= ΠΠρΓ]. — Προχοῖσκη. — ΑΙδεν 1981, 175· Ἀλεξανδρῆ, ΑΔ 18, 1963, Β, 60-3· Hägg 1974, 24· Καντᾶ, ΑΑΑ 8, 1975, 261-6, 269, 272. — Κιβωτιόσχημος. Μία ταφή. Τὸ ἀγγεῖο ἀκέραιο.
- 649* ὁδός Τριπόλεως, οἰκόπεδο Ν. Κούρου, τάφος 38
 Ταφή σώματος σέ τάφο. — Ἐνήλικος; — Μτβ. ΥποΜ - ΠρΓ (Styrenius) [= ΠΠρΓ]. — Κύπελλο. — ΑΙδεν 1981, 175· Ἀλεξανδρῆ, ΑΔ 18, 1963, Β 60-3· Hägg 1974, 24· Καντᾶ, ΑΑΑ 8, 1975, 261-6, 272.
- 650! οἰκόπεδο Μπακαλοῦωάννη, Ν ρωμαϊκῶν θεριῶν [1]
 Ταφή σώματος σέ ἀγγεῖο (ἐγχυτρισμός). — Παιδί. — Μτβ. ΥποΜ - ΠρΓ (Styrenius) [= ΠΠρΓ]· ΥποΜ (Hägg). — Ἀμφορέας μέ λαβές στό λαιμό ταφικός ἔλλιπής. — Courbin, BCH 80, 1956, 376, εἰκ. 22· Styrenius 1967, 128, 132· Hägg 1974, 24, 27. — Ὁ Courbin τὸν θεώρησε μυκηναϊκό, ὁ Hägg ΥποΜ, ὁ ὁποῖος σημειώνει ἐπίσης ὅτι ὁ Styrenius κατά λάθος τὸν θεώρησε λακκοειδῆ τάφο. Οἱ ἑλλείψεις τοῦ ἀμφορέα πιαθνὸν νὰ ὀφείλονται σέ διατάραξη.

- 651 οικόπεδο Σαϊδίνη, Arg. 196 - 198
Ταφές σώματος σέ τάφο. — ΥΠρΓ. — Οίνοχόη, 2 τουλάχιστον σκύφοι. — Daux, BCH 83, 1959, 768-9· Courbin, Tombes 69. — 2 κιβωτιόσχημοι, 1 λάκιος με 2 άγγεια ό καθένας.
- 652 οικόπεδο Χατζηξενοφώντος
ΠρΓ. — Daux, BCH 92, 1968, 1040, fig. 8 (άναφ.). — 1 τάφος.
- 653! Παναγίτσα, Arg. 184
Ταφή σώματος σέ τάφο. — ΠρΓ· ΥΠρΓ (Lemos). — Οίνοχόη και κύπελλο (άγνωστης κατάστασης), μαχαίρι. — Daux, BCH 83, 1959, 755· Lemos 2002, 232. — Άμφιβάλλω για την οίνοχόη γιατί ό Roux (BCH 81, 656, 603, fig. 38, 55) σημειώνει ως οίνοχόες και τις πρόχους (βλ. Παράρτημα 2). Τίποτα για τον τάφο και την κατάσταση διατήρησής του, όμοίως και για τά κτερίσματα. Γενικότερα ή δημοσίευση δέν μπορεί νά θεωρηθεί τελική (βλ. και τάφο 192).
- 654! Παναγίτσα, Arg. 187
Ταφή σώματος σέ τάφο. — ΠρΓ· ΥΠρΓ (Lemos). — Οίνοχόη χειροποίητη, "Coupelle" χειροποίητος, όστά ζώου. — Daux, BCH 83, 1959, 755· Lemos 2002, 232. — Τά όστά ζώου μέσα στό "Coupelle", τό όποιο έκλεινε τό στόμιο του άλλου άγγείου. Τό άλλο άγγείο περιγράφεται ως οίνοχόη με σφαιρική βάση. Βλ. τάφο 192 για τό έπίπεδο δημοσίευσης.
- 655! Παναγίτσα, Arg. 192
Ταφή σώματος σέ τάφο. — Παιδί. — ΠρΓ· ΥΠρΓ (Lemos). — Οίνοχόη, σκύφος, λήκυθος, βραχιόλι. — Daux, BCH 83, 1959, 755, fig. 4· Lemos 2002, 232. — Στή φωτογραφία φαίνονται και άλλα άγγεια: όχι πλήρης δημοσίευση.
- 656! πάροδος 'Ηρακλέους (οικόπεδο Δεσμίνη) τάφος I
Ταφή σώματος σέ τάφο. — ΠρΓ. — Οίνοχόη, σκύφος. — Παπαχριστοδούλου, ΑΔ 22, 1967 Β, 177· Hägg 22. — Κιβωτιόσχημος κατεστραμμένος.
- 657* πάροδος 'Ηρακλέους (οικόπεδο Δεσμίνη) τάφος II
Ταφή σώματος σέ τάφο. — ΠρΓ. — Λήκυθος άκέραια. — Παπαχριστοδούλου, ΑΔ 22, 1967 Β, 177· Hägg 22. — Κιβωτιόσχημος. Σκελετός σέ κακή κατάσταση. Τίποτα για την κατάσταση διατήρησης του τάφου.
- 658* πάροδος 'Ηρακλέους (οικόπεδο Δεσμίνη) τάφος III
Ταφή σώματος σέ τάφο. — ΠρΓ. — Οίνοχόη, σκύφος (άκέραια), δαχτυλίδι. — Παπαχριστοδούλου, ΑΔ 22, 1967 Β, 177· Hägg 22. — Κιβωτιόσχημος. Τίποτα για την κατάσταση διατήρησης του τάφου.
- 659! Προσφυγικά, οικόπεδο Μπακαλοϊωάννη, πλατεία Κυψέλης [2]
Ταφή σώματος σέ άγγείο (έγγυτρισμός). — ΠρΓ. — Άμφορέας ταφικός. — Courbin, BCH 79, 1954, 312.
- 660! Προσφυγικά, τάφος [1]
Ταφή σώματος σέ τάφο. — ΠρΓ. — Οίνοχοΐσκη και σκύφος (1;) (άγνωστης κατάστασης). — Courbin, BCH 78, 1954, 177. — Όχι πλήρης δημοσίευση. Κιβωτιόσχημος.
- 661! Προσφυγικά, έκκλησία Άγ. Ιωάννη [1]
Ταφή σώματος σέ τάφο. — ΠρΓ. — 3 οίνοχόες, ύδρίσκη, κύπελλο (άγνωστης κατάστασης). — BCH 78, 1954, 177. — Κιβωτιόσχημος μικρών διαστάσεων.

- 662* Προσφυγικά, εκκλησία Ἁγ. Ἰωάννη [2]
 Ταφή σώματος σὲ τάφο. — Ἐνήλικος. — ΠρΓ. — Ἄμφορέας μὲ λαβὲς στὸ λαιμὸ, οἰνοχόη, σκύφος, δαχτυλίδι· πυρά: οἰνοχόη "καμένη", δαχτυλίδι. — Courbin, BCH 78, 1954, 177. — Κιβωτιόσχημος. Ὁ ἄμφορέας διάτρητος στὸν ὤμο. Ἡ ταφή περιβάλλεται ἀπὸ ὑπόλοιπα πυράς.

Μεταβατικοί:

- 663! Ἄγορά, Αργ. 9
 Ταφή σώματος σὲ ἄγγειο (ἐγχυτρισμός). — Παιδί. — ΥΠρΓ - ΠΓ; — Ἄμφορέας σπασμένος χειροποίητος ἑλλiptής rīe ware. — Courbin, tombes 25· BCH 77, 1953, 253.
- 664* Μουσείο, τάφος Αργ. 147 = C 2
 Ταφή σώματος σὲ τάφο. — Ἐνήλικος. — Μτβ ΠρΓ - Γεωμ. (Reber)· ΥΠρΓ (Lemos). — 2 οἰνοχόες χειροποίητες, πρόχους, πυξίδα χαλκή, κέρονος (:) σπασμένος ἑλλiptής, δαχτυλίδι. — Roux, BCH 81, 1957, 647, 651· BCH 83, 1958, 766 (γιὰ τὴν ἀρίθμηση)· Reber 1991, 92· Lemos 2002, 232.
- 665* Μουσείο, Αργ. 149 = E 3
 Ταφή σώματος σὲ τάφο. — ΠρΓ / Γεωμ.· ΥΠρΓ (Lemos). — Ἄμφορίσκος μὲ λαβὲς στὸ λαιμὸ σπασμένος πλήρης. — Roux, BCH 81, 1957, 647, 651· BCH 83, 1958, 766 (γιὰ τὴν ἀρίθμηση)· Lemos 2002, 232. — Λάκιος.
- 666* Μουσείο, Αργ. 150 = F 5
 Ταφή σώματος σὲ τάφο. — Παιδί. — ΠρΓ - Γεωμ.· ΥΠρΓ (Lemos). — Πρόχους. — Roux, BCH 81, 1957, 647, 656· BCH 83, 1958, 766 (γιὰ τὴν ἀρίθμηση)· Lemos 2002, 232. — Κιβωτιόσχημος. Πλήρης δημοσίευση;
- 667 ὁδὸς Βασ. Γεωργίου 10, οἰκόπεδο Φλέσσα
 ΥΠρΓ - Γεωμ. — 2 ἄμφορες μὲ λαβὲς στὸ λαιμὸ, ἄμφορέας μὲ λαβὲς στὴν κοιλιά, 2 οἰνοχόες, σκύφος, κύπελλο, κύαθος, 2; κρατῆρες, κἀνθαρος, περόνη, 2 δαχτυλίδια, 4 σφρακτωτῆρες χρυσοί. — Ἀλεξανδρῆ, ΑΔ 16, 1960 Β, 93· Daux, BCH 85 1961, 675, fig 9-11. — 5 τάφοι, 1 συλημένος. 17 ἄγγεια, ἀκέραια ἢ σπασμένα πλήρη.
- 668! ὁδοὶ Κοραῆ καὶ Κοφινιώτου, οἰκόπεδο Ζεφβοῦ
 Ταφή σώματος σὲ ἄγγειο (ἐγχυτρισμός). — ΠρΓ / ΠΓ (Hägg). — Πίθος ταφικός, οἰνοχόη, "μόνωτος σκύφος", "εὐρὺ ἄγγειο μὲ λαβή" (ἄγνωστης κατάστασης, θέσης). — Πρωτονοταρίου - Δειλάκη, ΑΔ 25, 1970, Β 1556· Hägg 194, 23.
- 669 ὁδοὶ Περούκα καὶ Κολοκοτρώνη, οἰκόπεδο Ἰω. Καβουτζῆ, τάφος [Περούκα 1970]
 Ταφή σώματος σὲ τάφο. — ΠρΓ / ΠΓ (Hägg). — Πρωτονοταρίου - Δειλάκη, ΑΔ 25, 1970, Β 1556· Hägg 194, 23.
- 670! οἰκόπεδο Σαϊδίνη, Αργ. 164
 Ταφή σώματος σὲ τάφο διπλή. — ΠρΓ - Γεωμ. — 3 ἄγγεια, οἰνοχόη. — Daux, BCH 83, 1959, 763. — Ἡ οἰνοχόη ἔξω ἀπὸ τὸν τάφο ὄρθια.
- 671 οἰκόπεδο Σαϊδίνη, Αργ. 177
 Ταφή σώματος σὲ ἄγγειο (ἐγχυτρισμός). — ΠρΓ - Γεωμ. — Daux, BCH 83, 1959, 762. — Κατεστραμμένος ἀπὸ βυζαντινὸ τείχος.
- 672! οἰκόπεδο Τζούλου, τάφος IV

- Ταφή σώματος σέ τάφο. — [Ἐνήλικος ἢ ἔφηβος]. — ΠρΓ - ΠΓ (Hägg). — Οἰνοχόη (ἄγνωστη κατάσταση). — Παπαχριστοδούλου, ΑΔ 22, 1967 Β, 174· Hägg 22. — Κιβωτιόσχημος.
- 673 οἰκόπεδο Τσακιδόπουλου
Ταφή σώματος σέ τάφο; — ΠρΓ - ΠΓ. — Χαριτωνίδης, ΑΔ 21, 1966 Β, 126· Hägg 22. — Κιβωτιόσχημος τάφος.
- 674 Πλατεῖα Ἁγ. Πέτρου, οἰκόπεδο Ἀλεξοπούλου
ΠρΓ - Γεωμ. — Βερδελής, ΑΔ 17, 1961/2 Β, 55· Hägg 22. — Κατὰ Βερδελῆ 4 γεωμετρικοί τάφοι, κατὰ Hägg καὶ ΠρΓ.
- 675! Προσφυγικά, οἰκόπεδο Μπακαλοῦϊωάννη, πλατεῖα Κυψέλης [3]
Ταφή σώματος σέ τάφο. — Ἐνήλικος. — ΥΠρΓ / ΠΓ (Hägg). — Οἰνοχόη, κύπελλο, ἄψητο ἄγγεο "Coupelle", "Jetons en terre - cuite", κοσμήματα, εἰδώλιο (ἄγνωστη κατάσταση). — Courbin, BCH 79, 1954, 312. — Κιβωτιόσχημος τάφος.

ΑΣΙΝΗ

- 676* Asine 1970 - 6 = 3 A
Ταφή σώματος σέ τάφο. — Παιδί. — ΠΠρΓ. — Πρόχους διαβρωμένη. — Alden 1981, 246· Asine II, 1970-4, 1976, 11, 30. — Κιβωτιόσχημος. Τὰ ὀστὰ ἐξέτασε ὁ Angel.
- 677* Asine 1970 - 9 = 4 A
Ταφή σώματος σέ τάφο. — Παιδί (κορίτσι). — ΠΠρΓ - ΜΠρΓ [=ΠρΓ]. — "Θήλαστρο". — Alden 1981, 246· Asine II, 1970-4, 1976, 11, 30. — Κιβωτιόσχημος. Τὰ ὀστὰ ἐξέτασε ὁ Angel. Ἴσως βοτσαλωτό.
- 678* Asine 1970 - 10 = 4 B
Ταφή σώματος σέ τάφο. — Παιδί. — ΜΠρΓ; — Χειροποίητου κλειστό ἄγγεο ἑλλειπῆς, λήκυθος. — Alden 1981, 246· Asine II, 1970-4, 1976, 11, 29-30. — Λακκοειδής. Ἡ λήκυθος ἑλλειπῆς στό χεῖλος, ἀλλά ὄχι σπασμένη κατὰ τὰ ἄλλα. Τὰ ὀστὰ ἐξέτασε ὁ Angel.
- 679 Asine 1970 - 13
Ταφή σώματος σέ τάφο. — Κορίτσι. — ΠρΓ. — Alden 1981, 246· Asine II, 1970-4, 1976, 20. — Λάκκος, τοῦ ὁποῦ τὰ ὄσρια δὲν διαπιστώθηκαν ἀκριβῶς. Ἀνασκάφηκε σέ δύο ἀνασκαφικὲς περιόδους.
- 680* Asine 1970 - 14 = 5 B
Ταφή σώματος σέ τάφο. — Παιδί (κορίτσι). — ΥΠρΓ. — Οἰνοχόη χειροποίητη, σκύφος, λήκυθος ἰδίοσχημη (δύο ἀκέραια). — Alden 1981, 246· Asine II, 1970-4, 1976, 15, 28-30· Reber 1991, 1991, 63, 90· Lemos 2002, 232. — Λακκοειδής. Ἡ λήκυθος ἑλλειπῆς κατὰ τὸ λαμό, ἀλλὰ στὴ φωτογραφία τοῦ τάφου φαίνεται ἀκέραια ὄσρια, μᾶλλον "κάθισε" ἀπὸ τὸ βᾶρος τῶν χωμάτων. Τὰ ὀστὰ ἐξέτασε ὁ Angel.
- 681* Asine 1970 - 15 = 5 c
Ταφή σώματος σέ τάφο. — Παιδί. — ΥΠρΓ. — Οἰνοχόη χειροποίητη, λήκυθος ἰδίοσχημη, πόρπη, δαχτυλίδι, κοχύλια (2 μὲ ὀπή, 1 μὲ σίδηρο), περιδέραιο (φαγεντιανή)· ἔξω ἀπὸ τὸν τάφο: σκύφος σπασμένος πλήρης. — Alden 1981, 246· Asine II, 1970-4, 1976, 16, 24-26, 28-30· Reber 1991, 1991, 63, 90· Lemos 2002, 232. — Κιβωτιόσχημος. Τὰ ὀστὰ ἐξέτασε ὁ Angel. Πάνω στὴν πέτρα στὸ ΝΔ ἄκρο τοῦ τάφου σκύφος, ποῦ συνδέεται μὲ τὴν ταφή καὶ σπᾶστηκε σκόπιμα. Ἀμέσως ἔξω ἀπὸ τὴ ΒΔ πλευρὰ πρόχους

σπασμένη και 20 εκ. πιο πέρα σκύφος σπασμένος και ίχνη βαφής. Αυτά τα άγγεια δέν είναι σύγχρονα μέ τόν τάφο και τόν πρώτο σκύφο. Ίσως άλλη ταφή, διαταραγμένη.

- 682 Asine 1972 - 2, 3
Ταφές σώματος σέ τάφο. — Γυναίκες. — ΠρΓ. — Alden 1981, 246· Asine II, 1970-4, 1976, 20. — Λάκκοι, ό ένας μέ τις δύο γυναίκες 43 και 29 έτών, ό άλλος μέ τήν άλλη. Ό δεύτερος διαταραγμένος.
- 683 Asine , τάφος L.H. 10, 12
Ταφές σώματος. — ΠρΓ (Hägg). — Asine I, 128· Hägg 1974, 49, 52.
- 684 Asine PG 1
Ταφή σώματος σέ τάφο. — Έφηβος ή ένήλικος. — ΠρΓ. — Περόνη; — Asine I, 129 κέ· Hägg 1974, 49, 52. — Κιβωτιόσχημος, μέ καλυπτήριες πλάκες, ή μία πλευρική πλάκα έπεσε. Πάνω στόν δεξιό βραχίονα τοῦ σκελετοῦ ΜΕ άγγείο. Λείπει και ή μία παλάμη. Προφανώς διαταραγμένος.
- 685 Asine PG 2
Ταφή σώματος σέ τάφο. — Έφηβος ή ένήλικος. — ΠρΓ. — Asine I, 129-30· Hägg 1974, 49, 52. — Κιβωτιόσχημος.
- 686! Asine PG 3
Ταφή σώματος σέ τάφο. — Γυναίκα. — ΠρΓ. — Δαχτυλίδι. — Asine I, 130· Hägg 1974, 49, 52. — Κιβωτιόσχημος. Λείπει τό κτιστό τοίχωμα τής μίας πλευράς. Τά όστά εξέτασε ό Fürst. Λείπει τό άριστερό χέρι, διαταραγμένος.
- 687 Asine PG 4-6
Ταφές σώματος σέ τάφο. — Παιδιά. — ΠρΓ. — Asine I, 130· Hägg 1974, 49, 52. — Κιβωτιόσχημοι, διαταραγμένοι.
- 688 Asine PG 7, 8, 14 - 16, 21, 22, 29, 30, 31, 32, 33, 42, 45, 46
Ταφές σώματος. — ΠρΓ. — Asine I, 129 κέ· Hägg 1974, 49, 52.
- 689* Asine PG 9
Ταφή σώματος σέ τάφο. — Παιδί. — ΜΠρΓ / ΥΠρΓ (Wells)· ΥΠρΓ (Lemos). — Οίνοχόη, σκύφος, ήμισφαιρικό χειροποίητη, περόνη (1;). — Asine I, 130, fig. 275, 427· Asine II, 26· Reber 1991, 1991, 108· Lemos 2002, 232. — Κιβωτιόσχημος. Ό σκύφος έχει χάσει τη μία λαβή, αλλά αυτό δέν τόν άχρηστεύει.
- 690* Asine PG 10
Ταφή σώματος σέ τάφο. — Ένήλικος. — ΠρΓ. — Περόνη, σφονδύλι όστέινο. — Asine I, 131· Hägg 1974, 49, 52. — Κιβωτιόσχημος.
- 691 Asine PG 11, 13
Ταφές σώματος σέ τάφο. — Παιδί. — ΠρΓ. — Asine I, 131-2· Hägg 1974, 49, 52. — Κιβωτιόσχημοι. Ό 13 είναι ταφή παιδιοῦ, σκεπασμένη μέ όστρακα χονδροειδοῦς άγγείου.
- 692* Asine PG 12
Ταφή σώματος. — Ένήλικος. — ΠρΓ. — 2 περόνες, δαχτυλίδι. — Asine I, 132· Hägg 1974, 49, 52.
- 693* Asine PG 17
Ταφή σώματος σέ τάφο. — Άνδρας. — ΠρΓ. — Περόνη (1;). — Asine I, 132· Hägg 1974, 49, 52. — Κιβωτιόσχημος. Τά όστά εξέτασε ό Fürst.

- 694* Asine PG 18
 Ταφή σώματος σέ τάφο. — Ἐφηβος ἢ παιδί. — ΠρΓ· ΥΠρΓ (Lemos). — Οἰνοχόη χειροποίητη, πρόχους, κύπελλο, χαλκὸ σύρμα. — Asine I, 132 κέ., 427, fig. 276· Hägg 1974, 49, 52· Reber 1991, 1991, 63, 90· Lemos 2002, 232. — Κιβωτιόσχημος. Κομμάτια κάρβουνου.
- 695 Asine PG 20 - 22
 Ταφές σώματος σέ τάφο. — ΠρΓ. — Asine I, 132· Hägg 1974, 49, 52. — 2 κιβωτιόσχημοι, 1 λάκκος. PG 20: Ἐφηβος ἢ ἐνήλικος. 21: παιδί.
- 696 Asine PG 23
 Ταφή σώματος σέ τάφο. — Παιδί. — ΠρΓ. — Asine I, 133-4, 145· Hägg 1974, 49, 52. — Κιβωτιόσχημος. Τριμμένο κάρβουνο στό γέμισμα. Δύο ταφικοί βωμοὶ μὲ χῶμα μὲ κάρβουνο τριγύρω.
- 697* Asine PG 24
 Ταφή σώματος σέ τάφο. — [Παιδί ἢ ἔφηβος]. — ΠρΓ. — Ἀστράγαλος. — Asine I, 134, 425· Hägg 1974, 49, 52. — Κιβωτιόσχημος τάφος χωρὶς καλυπτήριες πλάκες. Μυκηναϊκά ὄστρακα στό γέμισμα.
- 698* Asine PG 25
 Ταφή σώματος σέ τάφο. — [Ἐνήλικος ἢ ἔφηβος]. — ΠρΓ. — Οἰνοχόη, πρόχους, σκύφος, κέρατο ἐλαφιού. — Asine I, 134, 428-9, fig. 277· Hägg 1974, 49, 52· Lemos 2002, 232. — Κιβωτιόσχημος. Κοντὰ στό ἓνα ἄκρο τοῦ τάφου βρέθηκε κέρατο ἐλαφιού πάνω σέ στρώμα πυρᾶς. Ταφικὴ θυσία; (στό σχέδιο ἢ πυρὰ φαίνεται σέ ἐπαφή μὲ τὸν τάφο). Ἡ πρόχους ἔχει σπάσει, ἀλλὰ στή φωτογραφία τοῦ τάφου φαίνεται ἀκέραια, ἄρα πρέπει νὰ ἔσπασε κατὰ τὴν ἐξαγωγή της ἀπὸ τὸ χῶμα.
- 699! Asine PG 26
 Ταφή σώματος σέ τάφο. — ΜΠρΓ / ΥΠρΓ (Wells)· ΥΠρΓ (Lemos). — Πρόχους, κύπελλο ἄγνωστης κατάστασης. — Asine I, 135, 429, fig. 278· Hägg 1974, 49, 52· Asine II, 26· Lemos 2002, 232. — Κιβωτιόσχημος, διαταραγμένος. Λίγα ὄστᾶ. Τὸ κύπελλο σπασμένο πλήρες, ἴσως ἀπὸ τὴ διατάραξη.
- 700! Asine PG 27
 Ταφή σώματος σέ τάφο. — ΠρΓ· ΥΠρΓ (Lemos). — 2 οἰνοχόες χειροποίητες, κύπελλο, λήκυθος, κομβίο (ἀπὸ στεατίτη). — Asine I, 135, 431, fig. 279· Hägg 1974, 49, 52· Reber 1991, 1991, 63, 90· Lemos 2002, 232. — Κιβωτιόσχημος, διαταραγμένος. Λίγα ὄστᾶ.
- 701 Asine PG 29
 Ταφή σώματος σέ τάφο. — ΠρΓ. — Asine I, 136· Hägg 1974, 49, 52. — Κενοτάφιο;
- 702 Asine PG 30 - 33
 Ταφές σώματος σέ τάφο. — PG 30: παιδί. PG 31: Γυναίκα. — ΠρΓ. — Asine I, 136· Hägg 1974, 49, 52. — 2 κιβωτιόσχημοι, 2 λάκκοι. Ὁ 31 (λάκκος) μὲ τὸν γυναικεῖο σκελετό. Τὰ ὄστᾶ ἐξέτασε ὁ Fürst. Ἕνας κιβωτιόσχημος κατεστραμμένος, ἓνας διαταραγμένος.
- 703! Asine PG 34
 Ταφή σώματος σέ τάφο. — Παιδί. — ΠρΓ. — Ὅστᾶ ψαριού. — Asine I, 136· Hägg 1974, 49, 52. — Κιβωτιόσχημος. Τριμμένο κάρβουνο στό γέμισμα πολὺ.

- 704* Asine PG 35
 Ταφή σώματος σὲ τάφο. — Παιδί. — ΠρΓ. — 2 οἰνοχόες χειροποίητες, ἀρύταινα χειροποίητη. — Asine I, 137, 431, fig. 280· Hägg 1974, 49, 52· Reber 1991, 1991, 63, 90, 113. — Κιβωτιόσχημος, χωρὶς καλυπτήριες πλάκες. Ὁ σκελετὸς κατεστραμμένος ἀπὸ ρίζες. Γέμισμα ἄμμος.
- 705* Asine PG 36
 Ταφή σώματος σὲ τάφο. — Παιδί. — ΠρΓ. — Κύπελλο χειροποίητο. — Asine I, 137, 431, fig. 281· Hägg 1974, 49, 52· Reber 1991, 1991, 71. — Κιβωτιόσχημος. Ὁ σκελετὸς κατεστραμμένος ἀπὸ ρίζες. Γέμισμα ἄμμος, μὲ τριμμένο κάρβουνο.
- 706* Asine PG 37
 Ταφή σώματος σὲ τάφο. — Παιδί. — ΠρΓ. — Χειροποίητο βαθὺ πινάκιο, ὀστᾶ ζώου. — Asine I, 137-8, 431, fig. 282· Hägg 1974, 49, 52· Reber 1991, 1991, 108. — Κιβωτιόσχημο. Ὁ σκελετὸς κατεστραμμένος ἀπὸ ρίζες. Γέμισμα ἄμμος.
- 707 Asine PG 38
 Ταφή σώματος σὲ τάφο. — [Ἔφηβος ἢ ἐνήλικος]. — ΠρΓ. — Asine I, 138· Hägg 1974, 49, 52. — Κιβωτιόσχημος.
- 708! Asine PG 39
 Ταφή σώματος σὲ τάφο. — [Ἔφηβος ἢ παιδί]. — ΠρΓ. — Ὑστρακο χελῶνας. — Asine I, 138· Hägg 1974, 49, 52. — Κιβωτιόσχημος. Γέμισμα ἀπὸ ἄμμο μὲ πολλὰ κοχύλια.
- 709* Asine PG 40
 Ταφή σώματος σὲ τάφο. — Ἐνήλικος. — ΠρΓ. — Περόνη, μαχαίρι. — Asine I, 138· Hägg 1974, 49, 52. — Κιβωτιόσχημος.
- 710 Asine PG 41, 42
 Ταφὲς σώματος σὲ τάφο; — Βρέφος. — ΠρΓ. — Asine I, 138· Hägg 1974, 49, 52. — Ὁ 42 διαταραγμένος.
- 711! Asine PG 43
 Ταφὲς σώματος σὲ τάφο. — Ἐνήλικος. — ΠρΓ· ΥΠρΓ (Lemos). — Τσακμακόπετρα, ὄστρακα, 2 περόνες. — Asine I, 138· Hägg 1974, 49, 52· Lemos 2002, 232. — Κιβωτιόσχημος. Στὸ γέμισμα σχίσμα τσακμακόπετρας καὶ πολλὰ ὄστρακα.
- 712 Asine PG 45
 ; — ΠρΓ. — Asine I, 139· Hägg 1974, 49, 52. — Κιβωτιόσχημος μὲ στρώμα στάχτης καὶ ἴχνη σκελετοῦ.
- 713 Asine PG 46
 ; — ΠρΓ. — Asine I, 139· Hägg 1974, 49, 52. — Λάκκος.
- 714 Asine PG 47
 ; — ΠρΓ (Hägg). — Οἰνοχόη, σκύφος (καὶ τὰ 2 ἀκέραια), 2 περόνες. — Hägg, Op. Ath. 10, 43-4. — Ἀνασκάφηκε ἀπὸ τὸν Μιτσό. Κατεστραμμένος.
- 715 Asine PG 48
 ; — ΠρΓ. — Λήκυθος σπασμένη ἐλλειπής, 4 δαχτυλίδια. — Hägg, Op. Ath. 10, 48. — Ἀνασκάφηκε ἀπὸ τὸν Μιτσό. Κατεστραμμένος.

ΑΣΙΝΗ, ΜΠΑΡΜΠΟΥΝΑ

- 716 Asine B 2
Ταφή σώματος σε τάφο. — Γυναίκα; — ΠρΓ. — Alden 1981, 245· Hägg, Boreas 4.1, 38. — Κατεστραμμένος. Ώστρακα ίσως από την ταφή. Τὰ ὀστᾶ ἐξέτασε ὁ Angel.
- 717* Asine B 9
Ταφή σώματος σε τάφο. — Παιδί. — ΠρΓ; — 2 οἰνοχόες (1 ἔλλιπής, 1 χειροποίητη σπασμένη ἔλλιπής), ὀστᾶ ζώου κάτω ἀπὸ πλάκες. — Alden 1981, 245· Hägg, Boreas 4.1, 79· Reber 1991, 1991, 63, 90. — Κιβωτιόσχημος. Κάτω ἀπὸ τὶς καλυπτήριες πλάκες με ὀστᾶ ἀκαυστα στὴν ἐπιφάνεια. Ὁ τάφος ἀνέπαφος.
- 718 Asine B 10
Ταφή σώματος σε τάφο. — Παιδί. — ΠρΓ; — Alden 1981, 245· Hägg, Boreas 4.1, 72. — Ἡ ταφή κοντὰ στὴν ἐπιφάνεια τοῦ ἐδάφους. Λείπουν οἱ πέτρες μιᾶς πλευρᾶς. Συλημένη.

ΜΥΚΗΝΕΣ

- 719! Μυκῆνες Γ 23
Ταφή σώματος σε τάφο. — Γυναίκα. — ΜΠρΓ. — Ἄμφορέας με λαβές στὸ λαιμὸ χειροποίητος, κύπελλο, λήκυθος, δαχτυλίδι. — Desborough, ABSA 68, 1973, 91-2. — Λάκκος με καλυπτήριες πλάκες. Τὰ ὀστᾶ ἐξέτασε ὁ Angel. Διαταραγμένος (δὲν σώζονται τὰ πόδια τοῦ σκελετοῦ).
- 720! Μυκῆνες Γ 21
Ταφή σώματος σε τάφο. — Γυναίκα. — ΠρΓ; — Κύπελλο ἔλλιπές. — Desborough, ABSA 68, 1973, 91-2· Hägg, Aegaeum 1, 210-1· Taylour, French, Wardle (ed.), Well built Mycenae, The Hellenic / British excavation 1959-1969, 36, 40. — Στὸ ἐσωτερικὸ τῶν καλυπτηρίων πλακῶν ἴχνη φωτιᾶς, ὁμοίως καὶ στὰ κτιστὰ τοιχώματα. Ἄσαφές τὸ δάπεδο. Σταχτοειδὲς χῶμα, ὁμοίως τὸ ἔδαφος Ν τοῦ τάφου. Ὁ Hägg σημειώνει τὴν ἄποψη τοῦ Musgrave ὅτι οἱ λίθοι μᾶλλον ἐπαναχρησιμοποιήθηκαν στὸν τάφο. Καταλήγει ὅτι ὁ τάφος εἶναι αἰνιγματικός.
- 721* Μυκῆνες PG 601
Ταφή σώματος σε τάφο. — Παιδί. — ΠρΓ (Desborough). — Ἄμφορέας με λαβές στὴν κοιλιά σπασμένος ἔλλιπής, ἀσκὸς τρίπους, σφονδύλι ψηλότερα, περόνη ἔλλιπής. — Desborough, ABSA 49, 1954, 259. — Λακκοειδὴς με καλυπτήριες πλάκες. Τὸ σφονδύλι λίγο ψηλότερα ἀπὸ τὰ ὑπόλοιπα περιεχόμενα.
- 722* Μυκῆνες PG 606
Ταφή σώματος σε τάφο. — Παιδί. — ΥΠρΓ; — Πάνω ἀπὸ τὶς καλυπτήριες πλάκες: ἄμφορέας με λαβές στὴν κοιλιά *rie ware* σπασμένος ἔλλιπής, 2 χειροποίητα ἡμισφαιρικά ἀγγεῖα *rie ware*: μέσα στὸν τάφο: "χῦτρα", πρόχους σπασμένη ἔλλιπής, 24 βότσαλα σχεδὸν σφαιρικά = παιχνίδι, 2 δαχτυλίδια. — Desborough, ABSA 51, 1956, 128-30· Reber 1991, 1991, 51, 108, 113. — Κιβωτιόσχημος τάφος. Τὰ κτερίσματα πάνω ἀπὸ τὶς καλυπτήριες πλάκες σύγχρονα με τὰ ἐντὸς τοῦ τάφου. Τὸ μικρότερο ἡμισφαιρικὸ ἀγγεῖο προῆλθε ἀπὸ ἀρύταινα μετὰ ἀπὸ τὸ σπᾶσιμο τῆς λαβῆς τῆς· δὲν εὐσταθεῖ ἡ ἄποψη τοῦ Desborough ὅτι πρόκειται γιὰ λυχνάρι, γιὰτὶ δὲν φέρει ἴχνη καύσης (Reber). Χρησιμοποιήθηκε ἐν ζωῇ χωρὶς τὴ λαβή; Εἶναι ἓνα ἀπὸ τὰ ἀγγεῖα που θὰ μπορούσαν νὰ θεωρηθοῦν ὡς τελετουργικά "θανατωμένα".

Μεταβατικοί:

- 723 Μυκήνες, Οικία Τσούντα:
ΠρΓ - ΠΓ (Desborough). — Desborough, ABSA 68, 1973, 99· Τσούντας, ΑΕ 1891, 27. —
7 παιδικοί τάφοι σὲ στρώμα ΥΕ ΙΙΙ Β. Τὸ σχέδιο ἑνὸς ἀγγείου χρονολογεῖται ὀ. π. Ὁ
Τσούντας δὲν περιγράφει τοὺς τάφους.

ΓΕΩΜΕΤΡΙΚΟΙ ΤΑΦΟΙ

Δεκανοπέδιο ΑΤΤΙΚΗΣ

ΑΘΗΝΑ

Ἀγορά - Ἄρ. Πάγος

- 724 Ag 47 (κατὰ Smithson)
Ἄγνωστος ὁ τύπος τῆς ταφῆς. — ΠΓ I. — Πῶμα πυξίδας. — Smithson 1961, 178, 165. — Ἀδημοσίευτος ἢ ταυτίζεται με κάποιον ἄλλο ἀπὸ τοὺς τάφους τοῦ καταλόγου.
- 725 Ag 60 (κατὰ Smithson)
Ἄγνωστος ὁ τύπος τῆς ταφῆς. — ΠΓ I. — Πυξίδα. — Smithson 1961, 178, 165. — Ἀδημοσίευτος ἢ ταυτίζεται με κάποιον ἄλλο ἀπὸ τοὺς τάφους τοῦ καταλόγου.
- 726 Ag B 19:4 (=τάφος A κατὰ Young)
Ταφή σώματος σὲ ἀγγεῖο (ἐγχυτρισμός). — Παιδί. — Β' μισὸ 8ου (Young)· Ὑστερος 8ος (Thompson)· [ΥΓ]. — Ἀμφορέας (ταφικός) (P 18412). — Young, Hesperia 20, 1951, 69, pl. 35, a, b· Thompson, Hesperia 17, 1948, 166. — Σῶζεται μόνο τὸ κατώτερο τμήμα τοῦ ἀγγείου. Ὅστᾳ μᾶλλον παιδιοῦ παρὰ νηπίου.
- 727 Ag B 20:5
Ταφή σώματος σὲ τάφο; — ΥΓ (Young)· Γ' τέτ. 8ου (Brann). — Ἀμφορέας. — Young, Hesperia 20, 1951, 83· Brann 1962, 125. — Ὁ Young σημειώνει ὅτι ὁ τάφος βρίσκεται στὸ ἀνώτερο γέμισμα τοῦ τάφου 4 καὶ περιεῖχε ἓνα ἐπιπλέον κρανίον καὶ ὄστρακα ἀγγείων. Διαταραγμένος.
- 728! Ag B 21:2 (= τάφος 2 κατὰ Young)
Ταφή σώματος σὲ τάφο. — Α' μισὸ τοῦ 7ου (Young)· β' μισὸ τοῦ 8ου αἰ. (Brann)· ΥΓ II β (Coldstream). — Ὀλπη, σκύφος, κύπελλο (ὄλα ἀγνωστης κατάστασης προσφορᾶς). — Young, Hesperia 20, 1951, 85-6· Brann, Hesperia 29, 1960, 402 (ἀναφ.)· Brann 1962, 125· Coldstream 1968, 84. — Διαταραγμένο περίγραμμα. Ὁ Young σημειώνει ὅτι ὁ νεκρὸς φαίνεται ἐνήλικη γυναίκα. Ὁ Coldstream σημειώνει γιὰ τὸν τάφο τὰ διακριτικὰ B 21:10. Μόνο ἡ ὄλπη εἶναι σημαντικὰ ἐλλιπής, ἴσως τὰ ἄλλα ἔσπασαν λόγῳ τῶν διαταράξεων· τὰ θεωρῶ ἀγνώστου καταστάσεως προσφορᾶς.
- 729! Ag B 21:10 (= τάφος 1 κατὰ Young)
Ταφή σώματος σὲ ἀγγεῖο (ἐγχυτρισμός). — Παιδί, 18 μηνῶν. — Β' μισὸ 8ου (Young, Brann)· ΥΓ II β (Coldstream). — Ταφικός ἀμφορέας (P 15838). — Young, Hesperia 18, 1949, 276 (ἀναφ.)· Young, Hesperia 20, 1951, 69, 72 (σημ. 5), 82-3, pl. 35 c· Brann, Hesperia 29, 1960, 402 (ἀναφ.)· Brann 1962, 125· Coldstream 1968, 84. — Ἐν μέρει διαταραγμένος. Τὰ ὄστᾳ ἐξετάστηκαν ἀπὸ τὸν Angel.
- 730 Ag B 21:23 (= τάφος 22 κατὰ Young)
Ταφή σώματος σὲ τάφο; — Γεωμετρικῆς Περιόδου (Young)· ΥΓ (Brann)· γ' τέταρτο 8ου αἰ. (Brann). — Σκύφος ἀγνωστης κατάστασης προσφορᾶς. — Young, Hesperia 20, 1951, 83-5· Brann, Hesperia 29, 1960, 402 (ἀναφ.)· Brann 1962, 47, 125. — Ὁ τάφος εἶναι διαταραγμένος, ἀπὸ τὸ σῶμα διατηρήθηκαν μόνο τὸ κρανίον καὶ οἱ ὦμοι. Στὸ ἀνώτερο γέμισμα πυρᾶς τοῦ 8ου αἰ., ποὺ ἴσως διατάραξε γεωμετρικὴ ταφή σώματος, στὸν ὁποῖο πιθανῶς ἀνήκαν τὰ ἀνθρώπινα ὄστᾳ, ποὺ βρέθηκαν κοντά,

βρέθηκαν ρηχό άνοιχτό άγγείο με κάθετες λαβές, γεωμετρική πυξίδα με πώμα με άλογο, τμήματα 2 πυξίδων με πώματα, τμήματα 2 πωμάτων πυξίδων, τμήμα χειροποίητης οίνοχόης. Άν δντως συνανήκουν κεραμεική και δστᾶ, πρόκειται για τάφο πολὺ κατεστραμμένο. Ἡ Brann στὸν κατάλογο τῶν άγγείων δημοσιεύει τὸν σκύφο με τὴν ένδειξη "πυρᾶ θυσίας".

731! Ag C 8:6 (= τάφος 45 κατά Smithson 1961)

Ταφή τέφρας με τεφροδόχο. — ΠΓ (Shear)· ΥΠQΓ - ΠΓ I (Smithson 1961)· ΠΓ I πιθανῶς (Smithson 1974). — *Τεφροδόχος*: άμφορέας με λαβές στὸν λαιμό, σκύφος πώμα· *μέσα στὴν τεφροδόχο*:; περόνη. — Shear, *Hesperia* 2, 1933, 468 (άναφ.)· Smithson 1961, 178, 151· Smithson 1974, 335-6 (άναφ.). — Ὁ τάφος ταυτίζεται με αὐτὸν ποὺ δημοσιεύει ὁ Shear μέσω τῆς ταύτισης τοῦ τάφου F 16:4 (άφ. κατ.). Ὁ Shear άναφέρει άπλῶς τὸν άμφορέα και ὅτι εἶχε άνοιχτό άγγείο για πώμα. Ἡ Smithson (1974) άναφέρει ὅτι στὸν τάφο συνυπῆρχαν άμφορέας με λαβές στὸν λαιμό και περόνη, και παραπέμπει στὸ άρθρο της τοῦ 1961.

732! Ag C 8:7

Ταφή σώματος σὲ τάφο. — [Ἐνήλικος]. — ΜΓ I. — Ἀρύβαλλος χειροποίητος (P 6834) άγνωστης κατάστασης προσφορᾶς, κοχύλι. — Smithson 1974, 343, 358 (άναφ.). — Δεδομένου ὅτι ἡ Smithson άναφέρει και τὴν ἡλικία τοῦ νεκροῦ, δείχνει ὅτι πρέπει νά έγινε ὀστεολογική εξέταση. Βλ. και τάφο C 8:9 (ίσως ταυτίζονται). Ἄνδρας, μεσόκοπος κατά τὴν άνασκαφέα (βλ. Παράρτημα 3).

733 Ag C 8:9

Ταφή σώματος σὲ τάφο. — Ἄνδρας. — Ἀρύβαλλος χειροποίητος (P 6843) άγνωστης κατάστασης προσφορᾶς. — Smithson, *Hesperia* 37, 1968, 77 (άναφ.). — Τᾶ δστᾶ εξέταστηκαν άπό τὸν Angel. Ὁ άρύβαλλος αὐτὸς εἶναι χειροποίητος, αλλά δέν ανήκει στὸ εἶδος τῆς χειροποίητης ἐγγάρακτης κεραμεικῆς, (gritty, οίνοχόες μικρῆς και άρύβαλλοι σχεδὸν πάντα άκόσμητα), τὸ ὀποῖο προέρχεται κατά τὴν Smithson μέχρι στιγμῆς μόνο άπό τάφους παιδιῶν και γυναικῶν. Ὁ τάφος αὐτὸς δέν σημειώνεται πουθενά άλλοῦ. Ὁ αριθμὸς τοῦ άρυβάλλου (P 6843) και τοῦ τάφου μοιάζει με τὸν αριθμὸ τοῦ τάφου και τοῦ άρυβάλλου τοῦ τάφου C 8:7 (P 6934). Ἄίσως πρόκειται για τὸ ἴδιο άγγείο και τὸν ἴδιο τάφο.

734 Ag C 9:8 (=τάφος XXV κατά Styrenius)

; — ΥΠQΓ (Blegen)· Μτβ. ΠQΓ/Γ (Styr.)· ΠΓ I (Coldstream). — Ἀμφορέας με λαβές στὸν λαιμό. — Blegen, *Hesperia* 21, 1952, 282, 285 (άναφ.)· Styrenius 1967, 88 (άναφ.)· Coldstream 1968, 10. — Ὁ Styrenius δίνει διακριτικᾶ κανάβου Ἄγορᾶς και παραπέμπει στὸν Blegen.

735* Ag D 16:2 (= τάφος XXVI κατά Styrenius· τάφος 49 κατά Smithson)

Ταφή τέφρας με τεφροδόχο. — ΠΓ (πολὺ πρώιμη· περὶ το 900 (Young)· Μτβ. ΠQΓ/Γ (Styrenius)· ΠΓ I (Smithson, Coldstream). — *Τεφροδόχος*: άμφορέας με λαβές στὸν ὤμο, πυξίδα σφαιρική πώμα· *μέσα στὴν τεφροδόχο*: σφηκτωῆρες (μᾶλλον άπό ἤλεκτρο), 2 χαλκῆς περόνες, 2 χαλκῆς πόρπες, μαχαίρι, δστείνος κύλινδρος· *στὸ στρώμα πυρᾶς*: 2 πυξίδες (1 σφαιρική, 1 ὀξυπύθμενη), 6 οίνοχόες - λήκυθοι, 3 οίνοχόες, τμήμα βάσης κλειστοῦ άγγείου, 2 σκύφοι, 5 κánθαροι, "χύτρα", "χάντρα" πήλινη (άκαυστη), ὀμοιώματα δύο ζευγῶν πήλινων ὑποδημάτων, σύκα. "Ὁλα τᾶ άγγεία και τὸ ένα ζεύγος ὑποδημάτων σπασμένα και ἔλλιπῆ, τὸ άλλο ζεύγος σπασμένο πλήρες. — Young, *Hesperia* 18, 1949, 275, 280 κέ., πίν. 66-72· Thompson, *Hesperia* 18, 1949, 215 (άναφ.)· Thompson, *Hesperia* 19, 1950, 330 (άναφ.)· Smithson 1961, 178, 157, 159, 166, 172-3· Styrenius 1967, 88· Coldstream 1968, 10, pl. 15. — Ὁ Styrenius δίνει τᾶ διακριτικᾶ κανάβου τῆς Ἄγορᾶς και παραπέμπει στὸν Young. Ὁ

Young σημειώνει ότι στο στρώμα της πυράς στο τμήμα του τάφου το ρηχότερο από την όπη της τεφροδόχου, βρέθηκαν δοσρακα περισσότερων από 20 άγγειων. "Καμένα" συγγολώνται με άκαυστα. Ή πυξίδα - πώμα παρασύρθηκε από νερά και γλίστρησε μέσα στην τεφροδόχο, ενώ το πώμα της έπεσε απ' έξω. Δέν βρέθηκε ή λαβή της, πράγμα που σημαίνει ότι έσπασε πριν την ταφή. Ύποθέτει ότι πρόκειται για την τέφρα δύο νεκρών, άνδρα και γυναίκας (διαφορετικού μεγέθους ύποδήματα, σφηνωτήρες, μαχαίρι), άποψη που έπαναλαμβάνει και ο Thompson (1949). Προσθέτει όμως ότι το μαχαίρι δέν αποκλείεται να άνήκει σε γυναίκα.

736* Ag D 16:3 (= τάφος XXVIII κατά Blegen)

Ταφή σώματος σε άγγειο (έγχυτρισμός). — Παιδί 10 μηνών. — Τέλη 8ου (Thompson): γ' τέτ. 8ου (Brann 1962): *ΥΓ II α* (Coldstream). — Ταφικός πίθος: *έξω από τον πίθο*: "χύτρα": μέσα στον πίθο: ύψίλαιμος πρόχους, πρόχους ιδιόσχημη, ιδιόσχημος άρύβαλλος (Brann: φλασκοειδής άρύβαλλος, διασταύρωση πρωτογεωμετρικής φλασκοειδούς οίνοχόης και άρυβάλλου), κάρθαρος, 2 σκύφοι, σκυφοειδής λάκαινα. — Thompson, *Hesperia* 19, 1950, 330-1, τ. 1, πίν. 104· Blegen, *Hesperia* 21, 1952, 179 (άναφ.): Brann, *Hesperia* 29, 1960, 402, σημ. 1· Brann 1962, 125· Coldstream 1968, 83, 48, σημ. 7. — Ή Brann στη δημοσίευση του 1960 σημειώνει ότι τά όσα έξέτασε ο Angel. Ή Thompson σημειώνει ότι μέσα στον πίθο ύπήρχαν 8 μικρά άγγεια. Οί σκύφοι είναι ιδιόσχημοι, ιδίως ο πιό άνοιχτός, ο όποιος είναι άνοιχτότερος από το σύνθηες, σαν βαθύ πινάκιο, αλλά βαθύτερος από βαθύ πινάκιο.

737* Ag D 16:4 (= τάφος XXVII κατά Blegen: τάφος 48 κατά Smithson)

Ταφή τέφρας με τεφροδόχο. — Άνδρας, 34 έτών. — Μτβ. ΠρΓ - Γ (Thompson, Blegen, Styrenius): *ΠΓ I* (Coldstream, Smithson). — *Τεφροδόχος*: άμφορέας με λαβές στον λαμό (με πλάκα πώμα): *μέσα στην τεφροδόχο*: 2 όστέιοι δακτύλιοι άγνωστης χρήσης: *γύρω από την τεφροδόχο*: οίνοχόη, κύπελλο (πώμα οίνοχόης), 2 κάρθαροι, ξίφος (λυγισμένο γύρω από τον λαμό της τεφροδόχου), 2 αίχμές άκοντίου, 2 μαχαίρια, τσεκούρι ή σκαρπέλλο, δόρυ ή σμίλη, μεταλλική θηλειά, 2 τμήματα χαλινών, μυλόπετρα: *στο κλείσιμο της όπης τεφροδόχου* (προαφανώς όμως από το στρώμα της πυράς): οίνοχόη σπασμένη έλλιπής, πυξίδα (σφαιρική με βάση) σπασμένη έλλιπής, πλήινο σφαιρικό κομβίο (: λαβή πώματος πυξίδας:), περόνη ή καρφι από σίδηρο, σύκα, άλλοι καρποί (μαζί κομμάτια ξυλοκάβουνου). — Thompson, *Hesperia* 19, 1950, 330· Blegen, *Hesperia* 21, 1952, 279 κέ., πιν. 73-5· Brann, *Hesperia* 29, 1960, 402 (άναφ.): Smithson 1961, 178, 172· Styrenius 1967, 88, 99· Coldstream 1968, 11· Smithson, *Hesperia* 37, 1968, 81, σημ. 19 α (άναφ.): Smithson 1974, 384 (άναφ.). — Ή Styrenius άναφέρει τά διακριτικά κανάβου της Άγοράς και παραπέμπει στον Blegen²⁴. Ο Blegen σημειώνει ότι τά όσα έξέτασε ο Angel (σ. 282) και προσθέτει ότι άγγεια του γεμίματος συγγολώνται από καμένα και άκαυστα δοσρακα, καθώς και ότι τά εργαλεία και τά όπλα είχαν τοποθετηθεί στην πυρά και μετά τυλίχτηκαν σε ύφασμα και τοποθετήθηκαν κάτω από την τεφροδόχο.

738! Ag E 14:4 (=τάφος XXIII κατά Young)

Ταφή σώματος σε τάφο. — Δ' τέτ. 8ου (Brann, Young): [ΥΓ II β]. — Σκύφος άγνωστης κατάστασης προσφοράς. — Young 1939, 1, 99· Brann 1962, 126· Whitley 204. — Διαταραγμένος, σώζονται λίγα λείψανα των όστών. Ή σκύφος είναι σπασμένος (πλήρης), αλλά δέν ξέρουμε άν αυτό όφείλεται στη διατάραξη.

24. Ήμοίως ή Smithson (1961), ή όποία δίνει λανθασμένη παραπομπή στον Blegen στη σ. 178 (*Hesperia* 20, 1951, 279-294), ενώ τη σωστή στη σ. 172. Τά διακριτικά της Άγοράς άναφέρει ή Smithson στη δημοσίευση του 1974.

- 739 Ag E 14:12 (τάφος XXIV κατά Young)
 Ταφή σώματος σὲ τάφο. — Γυναίκα. — Τέλη τοῦ 8ου κέ. (Young)· [ΥΓ II β]. — Shear, *Hesperia* 4, 1935, 364 (ἀναφ.)· Young 1939, 100· Angel 1945, 306, αρ. 85· Brann 1962, 126. — Ἡ Brann παραπέμπει σὲ Angel σημειώνει ὅτι βρίσκεται πάνω ἀπὸ τὸν τάφο E 14:13 καὶ ὅτι εἶναι διαταραγμένος.
- 740! Ag E 14:13 (τάφος XXV κατά Young)
 Ταφή σώματος σὲ τάφο. — [Ἐνήλικος ἢ ἔφηβος]. — 9ος-8ος (Shear)· τέλη 8ου - ἀρχὲς 7ου (Young)· Γ' τέτ. 8ου (Brann)· ΥΓ II α (Borell)· ΥΓ II (Whitley). — Πρόχους μὲ πῶμα, πρόχους ὑψίλαιμος, σκύφος, ἀρύβαλλος χειροποίητος (ἀργεῖος) σπασμένος ἑλλιπής. — Shear, *Hesperia* 4, 1935, 359, 364-5, εἰκ. 20-1· Young 1939, 101-3, 231· Brann 1962, 126· Borell 1978, 34· Whitley 204. — Ἀνώτερο τμήμα διαταραγμένο ἀπὸ τὸν τάφο E 14:12. Ὁ Young θεωρεῖ ὅτι πρόκειται γιὰ νέο ἄτομο, ἐπειδὴ τὸ ὕψος του εἶναι περίπου 1, 34 μ., καὶ ὅτι εἶναι ἄνδρας ἐπειδὴ τὰ κτερίσματα τοῦ τάφου εἶναι ἴδια μὲ τοῦ τάφου XIV (G 12:5), τοῦ ὁποῖου ὁ νεκρὸς εἶναι ἄνδρας. Σημειώνει ἐπίσης ὅτι εἶναι πιθανὸ ὅτι ὁ ἀρύβαλλος περιεῖχε ἄρωμα ἢ λάδι καὶ σπάστηκε κατὰ τὴν τελετὴ ταφῆς· εἶναι λίγο ἑλλιπής, δὲν λαμβάνω ὑπ' ὄψιν τὴ διατάραξη γιατί περιοριζόταν στὸ ἀνώτερο τμήμα τοῦ τάφου ἐνῶ τὸ ἀγγεῖο βρέθηκε δίπλα στὸ σῶμα. Τὰ ἄλλα ἀγγεῖα βρέθηκαν σπασμένα πλήρη, ἀλλὰ δεδομένου ὅτι ἡ μεγάλη πρόχους καὶ ὁ σκύφος περιεῖχαν καμένο ὕλικό, ἴσως ὑπολείμματα τροφῶν, ποὺ προσφέρθηκαν στὸν τάφο, πρέπει νὰ προσφέρθηκαν ἀκέραια.
- 741* Ag E 18:1
 Ταφή σώματος σὲ τάφο. — Ἄνδρας, 50 ἐτῶν. — Ἴσως γ' τέταρτο τοῦ 8ου (Brann 1960)· β' μισὸ τοῦ 8ου (Brann 1962)· [ΥΓ I β - II]. — Πῶμα μεγάλης οἰνοχόης ἢ ἀμφορέα. — Young, *Hesperia* 18, 1949, 277 (ἀναφ.)· Brann, *Hesperia* 29, 1960, 402, 411-2· Brann 1962, 126· Whitley 204. — Ἡ Brann (1960) σημειώνει ὅτι τὰ ὄστᾶ ἐξέτασε ὁ Angel. Τὸ γέμισμα τοῦ τάφου περιεῖχε κάρβουνο καὶ καμένο ξύλο. Τὸ πῶμα βρέθηκε στὸ γέμισμα περίπου στὰ μισὰ πάνω ἀπὸ τὸ ἀριστερὸ γόνατο (ἀλλὰ εἶναι ἀκαυστο). Δὲν εἶχε ἄλλα κτερίσματα, ἀλλὰ ὑπῆρχαν λίγα δσπρακα, σκόρπια μέσα στὸ γέμισμα.
- 742* Ag E 19:1
 Ταφή σώματος σὲ τάφο. — Ἄνδρας, 40 ἐτῶν. — Γ' τέτ. 8ου (Brann)· ΥΓ II α (Coldstream). — 2 σκύφοι (1 σπασμένος πλήρης). — Shear, *Hesperia* 9, 1940, 271 (ἀναφ.)· Young, *Hesperia* 18, 1949, 277 (ἀναφ.)· Brann, *Hesperia* 29, 1960, 402, 408-9· Brann 1962, 126· Coldstream 1968, 82. — Ἡ Brann (1960) σημειώνει ὅτι τὰ ὄστᾶ ἐξέτασε ὁ Angel.
- 743! Ag E 19:2
 Ταφή σώματος σὲ τάφο. — Παιδί, 6 ἐτῶν. — Γ' τέτ. 8ου (Brann)· [ΥΓ I β - II α]. — Σκύφος, 2 χαλκὰ βραχιόλια, χάντρα γυάλινη μεγάλη, σιδηρὸ ἀντικείμενο (ἀπὸ κιβώτιο;). — Shear, *Hesperia* 9, 1940, 271· Young, *Hesperia* 18, 1949, 277 (ἀναφ.)· Brann, *Hesperia* 29, 1960, 402, 409-11· Brann, 1962, 126· Whitley 204. — Ἡ Brann (1960) σημειώνει ὅτι τὰ ὄστᾶ ἐξέτασε ὁ Angel. Ἐπίσης ὅτι σὲ προηγούμενες ἐρευνες βρέθηκε κοντὰ στὸν τάφο τὸ πῆλινο ὄλογο ποὺ πιθανῶς συνανήκει, καὶ ὅτι ὁ τάφος ἔχει καταστραφῆ μεταγενεστέρως. Τὸ 1962 σημειώνει ὅτι λείπει τὸ κατώτερο τμήμα τοῦ σκελετοῦ. Ὁ Shear θεωρεῖ ὅτι πρόκειται γιὰ κορίτσι.
- 744* Ag E 19:3
 Ταφή σώματος σὲ τάφο. — Ἄνδρας, περίπου 24 ἐτῶν. — Γ' τέτ. 8ου (Brann)· ΥΓ I β (Coldstream). — 2 οἰνοχόες (1 σπασμένη ἑλλιπής), 2 σκύφοι, 2 κάνθαροι, μαχαίρι, σκαρφαβαῖος ἀπὸ μπλέ πορσελάνη. — Shear, *Hesperia* 9, 1940, 271, εἰκ. 7· Young,

- Hesperia 18, 1949, 277 (ἀναφ.)· Brann, Hesperia 29, 1960, 402-3, fig. 3· Brann 1962, 126· Coldstream 1968, 46 (βλ. σ. 32, αρ. 37). — 'H Brann (1960) σημειώνει ότι τὰ ὄστᾶ ἐξέτασε ὁ Angel. Οἱ σκύφοι καὶ οἱ κάρθοροι εἶναι σπασμένοι πλήρεις. Ἀπὸ τὸ σχέδιο τῆς ἀνασκαφῆς οἱ σκύφοι φαίνονται νὰ τοποθετήθηκαν στὸν τάφο ἀκέραιοι. Ὁ τάφος εἶναι λακκοειδῆς χωρὶς καλυπτήριες πλάκες. Μᾶλλον τὰ ἀγγεῖα ἔσπασαν λόγω τῆς πίεσης τοῦ ἐδάφους.
- 745! Ag F 12:1 (τάφος III κατὰ Young)
Ταφή σώματος σὲ ἀγγεῖο (ἐγχυτρισμός). — Παιδί, κορίτσι. — Β' τέτ. 7ου (Young): α' μισε 7ου (Brann): [ΥποΓ]. — Ταφικὸ χρηστικὸ ἀνοιχτὸ ἀγγεῖο (λεκάνη) ἄγνωστης θέσης προσφορᾶς: οἰνοχόη ἄγνωστης κατάστασης προσφορᾶς. — Young 1939, 23-4· Angel 1945, 304, αρ. 77· Brann 1962, 126. — 'H Brann παραπέμπει σὲ Angel γιὰ τὰ ὀστεολογικά²⁵. Ὁ τάφος ἔχει διαταραχθεῖ κατὰ τὸν 6ο αἰ. Τὰ ἀγγεῖα βρέθηκαν σπασμένα ἐλλιπῆ· ὡς πρὸς τὸ ταφικὸ αὐτὸ προφανῶς ὀφείλεται στὴ διατάραξη, ὡς πρὸς τὸ ἄλλο δὲν γνωρίζουμε.
- 746 Ag F 16:5
'Αγνωστος ὁ τύπος τῆς ταφῆς. — ΠΓ (Coldstream). — Coldstream 1968, 10· Whitley 202²⁶. — Ὁ Coldstream τὸ χαρακτηρίζει "cemetery deposit" καὶ ὁ Whitley, σημειώνει ὅτι δὲν εἶναι κανονικὸς τάφος.
- 747 Ag F-G 12:3 (=τάφος XXI κατὰ Young)
Ταφή σώματος σὲ τάφο. — Γυναίκα, 50-55 ἐτῶν. — Τέλη 8ου-7ου (Young). — Young 1939, 98· Angel 1939, 237· Angel 1945, 305, αρ. 82· Brann 1962, 126-7. — Συλημένος κατὰ τὸν 6ο αἰ. Ἀπὸ τὴ θέση του φαίνεται ἀπὸ τοὺς πιο ὕστερους. 'H Brann σημειώνει ὅτι ἔχει συληθεῖ πιθανῶς ἀπὸ τοὺς ἐσκαφεῖς τοῦ πηγαδιοῦ J 18:8, καὶ παραπέμπει στὸν Angel.
- 748! Ag G 12:2 (τάφος VII κατὰ Young)
Ταφή σώματος σὲ ἀγγεῖο (ἐγχυτρισμός). — Νήπιο. — Περί τὸ 700 (Young): ὕστερος 8ος (Brann): Μτβ. ΥΓ II a- b (Coldstream). — Ἀμφορέας (ταφικός) μὲ λαβὲς στὸν λαιμό· ἔξω ἀπὸ τὸ ταφικὸ ἀγγεῖο: οἰνοχόη, "χύτρα"· μέσα στὸ ταφικὸ ἀγγεῖο: 4 κύπελλα, σκύφος καὶ κάρθορος ἄγνωστης κατάστασης προσφορᾶς. — Young 1939, 31-4, 231· Brann 1962, 127· Coldstream 1968, 83. — Κατεστραμμένος ἀπὸ τὸ σκάμμα Α. Ὁ Young σημειώνει ὅτι δὲν ὑπάρχει ἀμφιβολία ὅτι ἡ οἰνοχόη καὶ ἡ "χύτρα" βρέσκονταν ἔξω ἀπὸ τὸ ταφικὸ ἀγγεῖο, ἐνῶ τὰ ἄλλα ἀγγεῖα στὸ ἐσωτερικὸ του. Ὁ κάρθορος καὶ ὁ σκύφος βρέθηκαν σπασμένοι ἐλλιπεῖς, ἀλλὰ αὐτὲς οἱ φθορὲς ἴσως ὀφείλονται στὴ διατάραξη, ἴσως καὶ ὄχι. Ἡ "χύτρα" καμένη στὸ ἐξωτερικὸ τοίχωμα.
- 749! Ag G 12:3 (=τάφος VIII κατὰ Young)
Ταφή σώματος σὲ ἀγγεῖο (ἐγχυτρισμός). — [Παιδί]. — Περί τὸ 700 (Young): γ' τέτ. 8ου (Brann): [ΥΓ I β - II α]. — Ἀμφορέας (ταφικός) μὲ λαβὲς στὸν λαιμό, 2 βάσεις ἀμφορέων (πῶμα καὶ στήριγμα τοῦ ταφικοῦ ἀγγείου): ἔξω ἀπὸ τὸ ταφικὸ ἀγγεῖο: "χύτρα" ἄγνωστης κατάστασης προσφορᾶς. — Young 1939, 34-6, 231· Brann 1962, 127. — Κάτω ἀπὸ τὸν τάφο V' μερικῶς κατεστραμμένος ἀπὸ τὸ φρέαρ Β, λείπει τὸ κάτω μισὸ τοῦ ἀμφορέα, ὁ σκελετὸς καὶ τὰ μικρὰ κτερίσματα. Ἡ "χύτρα", σπασμένη ἐλλιπῆς, μὲ γκρι χρῶμα ἀπὸ τὸ ψήσιμο καὶ μὲ "ἴχνη" καύσης στὸ ἐξωτερικὸ τῆς. Δὲν μπορεῖ νὰ ἐκτιμηθεῖ ἡ κατάσταση προσφορᾶς τῆς, ἂν καὶ ἔχουμε ἀπὸ ἄλλες θέσεις ἀκέραιες "χύτρες" δίπλα σὲ ταφή σώματος σὲ ἀγγεῖο (ἐγχυτρισμό). Βλ. Παράρτημα 3.

25. Ὁ Angel σημειώνει ἀριθμὸ τάφου "XVIII, 1935"· δὲν πρέπει νὰ πρόκειται γιὰ ἀριθμὸ Young, γιατί ἐκθέτει μόνον κρανίο, ἐνῶ ὁ ἀριθμὸς XVIII τοῦ Young σώζει ὅλον τὸν σκελετό.

26. Ὁ Whitley παραπέμπει στὴ Smithsonian (Hesperia 30, 1961, 178), ἀλλὰ ὄχι σὲ συγκεκριμμένον ἀριθμὸ τάφου. Δὲν εἶναι δυνατὴ ἡ ταύτιση.

- 750* Ag G 12:4 (= τάφος IV κατά Young)
 Ταφή σώματος σε άγγείο (έγχυτρισιμός). — Νήπιο. — Περί τὸ 675 (Young): δ' τέτ. 8ου (Brann): *ΥΓ II β* (Coldstream). — Ἀμφορέας με λαβές στὸν λαϊμὸ (ταφικός). — Young 1939, 24-6, εἰκ. 12· Brann 1962, 127, 111· Coldstream 1968, 84. — Πάνω ἀπὸ τὸν ἀμφορέα δύο πλάκες, ἡ μία με "finger holes". Κατὰ Brann καὶ ὁ ὑστερότερος τοῦ νεκροταφείου. Ὁ ἀμφορέας ἔχει σπάσει.
- 751! Ag G 12:5 (= τάφος V κατά Young)
 Ταφή σώματος σε άγγείο (έγχυτρισιμός). — Νήπιο. — Α' τέτ. 7ου (Young): ὑστερος 8ος - πρώιμος 7ος (Brann): *ΥποΓ, σύγχρονος με Πρωτοαττικά* (Coldstream): *ΥΓ II* (Whitley). — Ὑδρία (ταφική): μέσα στὸ ταφικό άγγείο: σκύφος, κύπελλο. — Young 1939, 26-8, 232· Brann 1962, 127· Coldstream 1968, 84· Whitley 204. — Πάνω ἀπὸ τὸν τάφο VIII. Λίγο διαταραγμένος ἀπὸ τὸ φρέαρ Β. Λείπει ὁ λαϊμὸς τῆς ὕδριας. Τὰ ἄλλα δύο άγγεία μέσα στὴν ὕδρια.
- 752! Ag G 12:7 (= τάφος XIX κατά Young)
 Ταφή σώματος σε τάφο. — Ἄνδρας, 30-35 ἐτῶν. — Δ' τέτ. 8ου (Young): β' μισὸ τοῦ 8ου (Brann): [*ΥΓ I β - II*]. — Μαχαίρι. — Shear, *Hesperia* 5, 1936, 28-9· Young 1939, 93-4· Angel 1939, 237· Brann 1962, 127· Whitley 204. — Ὁ Young σημειώνει ὅτι ὁ τάφος ἔχει διαταραχθεὶ κατὰ τὴ Ρωμαϊκὴ Περίοδο: σώζεται μόνο τὸ ΒΔ ἄκρο του. Βρίσκεται πάνω ἀπὸ τὸν τάφο G 12:8 (XX): μεταξὺ τῶν δύο ταφῶν μεσολαβεῖ λεπτὸ στρώμα ἄμμου. Τὰ ὑπόλοιπα κτερίσματα μπορεῖ νὰ διασκορπίστησαν κατὰ τὴ διατάραξη. Στὸν Shear παραπέμπει ἡ Brann¹¹⁴.
- 753* Ag G 12:8 (=τάφος XX κατά Young)
 Ταφή σώματος σε τάφο. — Γυναίκα (;), 40-45 ἐτῶν [= ἐνήλικος]. — Δ' τέτ. 8ου (Young): γ' τέτ. 8ου (Brann): *ΥΓ I α* (Coldstream). — Οἶνοχόη, 3 σκύφοι, κάρθαρος, πινάκιο, πυξίδα, διστὰ πρόβατου. — Shear, *Hesperia* 5, 1936, 28· Young 1939, 94-7, 231· Angel 1939, 236-7· Angel 1945, 306, αρ. 83· Brann 1962, 127· Coldstream 1968, 46. — Κάτω ἀπὸ τὸν τάφο G 12:7 (XIX). Ὁ Angel δὲν μπόρεσε νὰ διαπιστώσει τὸ φύλο, σημειώνει ὅμως πολλὰ γυναικεία χαρακτηριστικά, καὶ ἓνα ἀνδρικό, ποῦ ἴσως πρόκειται γιὰ δυσαρμονία. Ἡ ταύτιση με Shear προκύπτει μέσω τοῦ τάφου XIX. Ἡ ταύτιση με Angel 1945 ἀπὸ τὸν ἀμφίβολο χαρακτηρισμὸ ὡς γυναίκα καὶ γενικῶς τὰ σκελετικά χαρακτηριστικά. Θὰ χρησιμοποιηθεῖ με προσοχή, ἀφοῦ ὁ ὀστεολογικός χαρακτηρισμὸς εἶναι ἀβέβαιος.
- 754* Ag G 12:9 (= τάφος XVIII κατά Young)
 Ταφή σώματος σε τάφο. — Γυναίκα, 19 ἐτῶν. — Δ' τέταρτο 8ου (Young): γ' τέταρτο 8ου (Brann): *ΥΓ I β* (Coldstream). — 2 πρόχοι ὑψίλαιμοι, 5 πυξίδες (1 χωρὶς πῶμα, 1 με ἄλογα στὸ πῶμα¹¹⁵), 3 δαχτυλίδια, 4 σιδηρῆς πόρπες, πλήλινη "χάντρα" (;). — Shear, *AJA* 39, 1935, 176, εἰκ. 4· Shear, *Hesperia* 5, 1936, 29¹¹⁶· Young 1939, 87-93, 231· Angel 1939, 237· Brann 1962, 127· Coldstream 1968, 46· Thompson, *Wycherley, Agora XIV*, 4. — Τὸ σῶμα καὶ τὰ κτερίσματα κάλυπτε στρώμα καθαρῶν χῶματος καὶ πάνω ἀπὸ αὐτὸ βρέθηκε στρώμα πυρᾶς ἀπὸ θυσία.

114. Ἡ ταύτιση ἐπιβεβαιώνεται ἀπὸ τὰ κτερίσματα ποῦ ἀναφέρει ὁ Shear, ὧν καὶ δὲν τὰ χωρίζει στὶς δύο διαδοχικὲς ταφές.

115. Στὴν πυξίδα με τὰ ἄλογα ἀναφέρονται οἱ Thompson, Wycherley σημειώνοντας ὅτι ἴσως πρόκειται γιὰ συμβολισμὰ βάσει τοῦ χωρίου τοῦ Ἀριστοτέλη (*Ἀθηναίων Πολιτεία* 7, 3-4) ὅπου δηλώνεται ὅτι ὁ διαχωρισμὸς τῶν τάξεων γίνονταν βάσει τῶν ἄλλων ποῦ μποροῦσε νὰ συντηρήσει κάθε πολίτης. Ἄν αὐτὸ ἰσχύει πρόκειται γιὰ νεκρὴ ἀπὸ ἀξέχουσα τάξη.

116. Ἡ ταύτιση με Shear προκύπτει ἀπὸ τὸν ἀριθμὸ τῶν πυξίδων καὶ τῶν άγγείων γενικῶς.

- 755! Ag G 12:10 (=τάφος VI κατά Young)
 Ταφή σώματος σέ άγγείο (έγγυτριμός). — Παιδί. — Α' τέταρτο 7ου (Young): ύστερος 8ος - πρώιμος 7ος αι. (Brann): *ΥΓ II β* (Coldstream). — Ταφικός άμφορέας με λαβές στον λαιμό (έλλιπής): έξω από τό ταφικό άγγείο: οίνοχόη, "χύτρα", κύπελλο, πινάκιο, άρύβαλλος (κατεστραμμένος από την ύγρασία, διότι ήταν άψητος; Περβ. τον τάφο G 12:16). "Όλα τά άγγεία έκτός του ταφικού άγνωστης κατάστασης προσφοράς. — Young 1939, 28-31, 232· Brann 1962, 127· Coldstream 1968, 84. — Λίγο διαταραγμένος από τον τάφο II. Τό κατεστραμμένο άγγείο ίσως είναι άρύβαλλος, αλλά όχι σίγουρα. "Όλα τά άγγεία βρέθηκαν σπασμένα έλλιπή, με μόνη ίσως έξαίρεση την οίνοχόη· τά κτερίσματα έξω από τον άμφορέα. Δέν μπορεί νά έρμηνευθεί ή κατάσταση τους.
- 756! Ag G 12:11 (= τάφος XVI κατά Young)
 Ταφή σώματος σέ τάφο. — Δ' τέτ. 8ου (Young): γ' τέτ. 8ου (Brann): *ΜΓ II* (Coldstream). — 2 πυξίδες. — Young 1939, 75-6, 231· Brann 1962, 127· Coldstream 1968, 21. — Διαταραγμένος από τό σκάμμα Α. Οί πυξίδες βρέθηκαν σπασμένες και πλήρεις· πρέπει νά έσπασαν από τή διατάραξη και νά προσφέρθηκαν άκέραιες. 'Ο Young σημειώνει ότι πρόκειται για τάφο γυναίκας έπειδή έχει πυξίδες.
- 757! Ag G 12:12 (= τάφος XIII κατά Young)
 Ταφή σώματος σέ τάφο. — Άνδρας. — Τέλος 8ου (Young): δ' τέταρτο 8ου (Brann): *ΥΓ II α* (Coldstream). — Οίνοχόη άγνωστης κατάστασης προσφοράς. — Shear, *AJA* 39, 1935, 178· Shear, *Hesperia* 5, 1936, 26· Young 1939, 67-71, 231· Young, *Hesperia* 18, 1949, 276 (άναφ.)· Brann 1962, 127· Coldstream 1968, 83 (βλ. σ. 55, αρ. 9· σ. 66, αρ. 7). — 'Ο Young σημειώνει ότι ο τάφος είναι διαταραγμένος από τό σκάμμα Α και ότι τά κτερίσματα μπορεί νά σκορπίστηκαν κατά τή διατάραξη. Έπίσης ότι πρόκειται για τάφο άνδρα, χωρίς νά σημειώνει όστεολογική ανάλυση (τό ίδιο σημειώνει και ή Brann). 'Η οίνοχόη βρέθηκε σπασμένη και έλλιπής αλλά δέν μπορεί νά εκτιμηθεί ή κατάσταση προσφοράς της λόγω τής διατάραξης. Σέ αυτόν τον τάφο μπορεί νά άνήκουν και ο άμφορέας και ο άνθρακος πού δημοσίευσε ο Young ως τάφο XV (=G 12:13).
- 758! Ag G 12:13 (= τάφος XV κατά Young)
 Ταφή σώματος σέ τάφο; — Δ' τέταρτο 8ου (Young, Brann): ΥΓ (Young 1949): *ΥΓ II α* (Coldstream). — Θραύσμα άμφορέα, άνθρακος. — Young, *Hesperia* 1939, 73-5, 231· Young, *Hesperia* 18, 1949, 276 (άναφ.)· Brann 1962, 127· Coldstream 1968, 83. — 'Ο Young σημειώνει ότι ο λαιμός του άμφορέα με τον άνθρακο ως πάμα βρέθηκαν μέσα στο σκάμμα Α· ή Brann, τοποθετεί την εύρεσή τους Δ του τάφου XIII (G 12:12), στον όποιο κατά τον Young ίσως άνήκουν τά εύρήματα. 'Ο Young σημειώνει επίσης ότι είναι ταφή ένηλίκου (διακοσμημένος άμφορέας) άνδρα (ίδια άγγεία είχε και ο τάφος XI). Βλ. Παράρτημα 3.
- 759* Ag G 12:14 (= τάφος IX κατά Young)
 Διπλή ταφή σώματος σέ άγγείο. — 2 νήπια. — Άρχές του 7ου (Young): δ' τέταρτο 8ου (Brann): [ΥΓ II α - β]. — Ταφικός πίθος: μέσα στον πίθο: 4 οίνοχόες, 2 άνθρακοι, 6 κύπελλα, δαχτυλίδι· έξω από τον πίθο: 2 οίνοχόες, "χύτρα", 2 άνθρακοι, όστό ζώου (κάτω από τον πίθο). — Young 1939, 36-41, 231· Brann 1962, 127-8· Whitley 204. — Μέσα σέ έναν από τους κανθάρους στον πίθο βρέθηκε καρβουνιασμένο ύλικό, ίσως λείψανα τροφής, πού προσφέρθηκε στον τάφο. Τά άγγεία άκέραια ή ούσιαστικά άκέραια.

- 760* Ag G 12:15 (= τάφος XIV κατά Young)
 Ταφή σώματος σε τάφο. — Άνδρας (;), νέος [= ενήλικος]. — Τέλη 8ου (Young)· γ' τέτ. 8ου (Brann)· *YΓ II a* (Coldstream). — Πρόχους (μέ πῶμα), σκύφος, ὄστᾶ προβάτου. — Young 1939, 71-3, 231· Angel 1939, 236-7· Young, *Hesperia* 18, 1949, 276 (ἀναφ.)· Brann 1962, 128· Coldstream 1968, 83. — Ὁ Young σημειώνει ὅτι ἡ κεραμεικὴ εἶναι λίγο πρωιμότερη ἀπὸ τοῦ τάφου XI. Ὁ Angel σημειώνει "πιθανῶς ἄνδρας", ὁ Young τὸ χρησιμοποιεῖ αὐτὸ ὡς δεδομένο, προφανῶς ἐξ αἰτίας τοῦ σκύφου καὶ τῆς πρόχου, ποὺ εἶναι κτερίσματα ἀνάλογα μὲ τοῦ τάφου XI, ποὺ εἶναι τάφος ἄνδρα (βλ. G 12:13). Ὁ σκύφος βρέθηκε μέσα στὸ στόμιο τῆς πρόχου (ἔφερε τὸ πῶμα τῆς).
- 761! Ag G 12:16 (= τάφος X κατά Young)
 Ταφή σώματος σὲ ἄγγειο (ἐγχυτρισμός). — Νήπιο. — Ὑστ. 8ος; (Young)· γ' τέταρτο 8ου (Brann)· [*YΓ I β - II α*]. — Ταφικὴ ὕδρῖα (βρέθηκε σπασμένη ἐλλιπῆς), κύπελλο (πῶμα τῆς ὕδρῖας)· *μέσα στὴν ὕδρῖα*: ἄψητο πολὺ διαβρωμένο ἀρυβαλλοειδὲς ἄγγειο ἀγνωστῆς κατάστασης προσφορᾶς (πρβ. τάφο VI = G 12:10)· *ἔξω ἀπὸ τὴν ὕδρῖα*: "χύτρα" ἀγνωστῆς κατάστασης προσφορᾶς. — Young 1939, 42-44, 231· Brann 1962, 128· Whitley 204. — Τὸ κύπελλο βρέθηκε μέσα στὴν ὕδρῖα. Ἡ ὕδρῖα ἐλλιπῆς κατὰ τμῆμα τοῦ χεῖλους, πρᾶγμα ποὺ πιθανὸν νὰ σημαίνει διατάραξη.
- 762* Ag G 12:17 (τάφος XVII κατά Young)
 Ταφή σώματος σὲ τάφο. — Γυναίκα ἐφηβος, 15 ἐτῶν. — Δ' τέτ. 8ου (Young)· μέσα 8ου (Brann)· *YΓ I α* (Coldstream). — Ἄμφορέας μὲ λαβὲς στὴν κοιλιά, 2 "χύτρες", 2 κάλαθοι, 4 σκύφοι, ἀρύβαλλος χειροποίητος (στὸ ἀριστερὸ χέρι), 11 πυξίδες, δίσκος πῶμα (πήλινος), περόνη, 6 πόρπες, 2 σφηκωτῆρες, ὄστᾶ προβάτου· *πάνω ἀπὸ τὸ σῶμα*: ἄμφορέας μὲ λαβὲς στὴν κοιλιά, πρόχους ὑψίλαιμος. — Shear, *Hesperia* 5, 1936, 30-1· (AJA 44, 1940, 474· ἀναφορά)· Young 1939, 76-87, 231, fig. 54· Angel 1939, 236· Brann 1962, 128, 111· Coldstream 1968, 46. — Ὁ Young παραπέμπει στὸν Shear. Σημειώνει ὅτι ὁ τάφος κατέστρεψε πρωιμότερο τάφο (μινυεῖο ὄστρακο, ὄστῶ) καὶ ὅτι εἶναι ὁ πλουσιότερος τῆς Ἀγορᾶς. Χαρακτηρίζει τὸν ἄμφορέα ὡς ἄμφορίσκο, ἀλλὰ οὔτε τὸ σχῆμα οὔτε τὸ μέγεθος του (0, 185) δείχνουν ἄμφορίσκο (ὄπωσδήποτε καμμία σχέση μὲ πρωιμότερους ἄμφορίσκους). Αὐτὸ τὸ ἄγγειο καὶ ἡ πρόχους βρέθηκαν στὸ ἓνα ἄκρο τοῦ τάφου (ἐνῶ τὰ ὑπόλοιπα στὸ ἄλλο), ψηλά, πολὺ κοντὰ στὶς καλυπτήριες πλάκες καὶ ὁ Young ὑποθέτει ὅτι πρέπει νὰ τοποθετήθηκαν στὸν τάφο ἀφοῦ τὸ σῶμα εἶχε σκεπαστεῖ μὲ ἓνα στρώμα χώματος. Οἱ δύο "χύτρες" εἶναι σπασμένες καὶ ἐλλιπεῖς, ἀλλὰ ἀπὸ εὐθρυστο πηλὸ, μᾶλλον οἱ ἐλλείψεις τους ὀφείλονται σὲ αὐτὸ. Καὶ ὀρισμένες πυξίδες ἔσπασαν, ἀλλὰ ὅπως λείει καὶ ὁ ἐκδότης κατὰ τὴν τοποθέτηση τῶν καλυπτηρίων πλακῶν. Οἱ σκύφοι βρέθηκαν ὁ ἓνας μέσα στὸν ἄλλο καὶ ὄλοι κάτω ἀπὸ μία πυξίδα. Κατὰ Brann ὁ πρωιμότερος τάφος τοῦ νεκροταφείου.
- 763! Ag G 12:19 (πυρὰ θυσίας XII κατά Young)
 Πυρὰ θυσίας. — Ἀρχὲς τοῦ 7ου (Young)· δ' τέτ. τοῦ 8ου (Brann)· *YΓ II β* (Coldstream)· περὶ τὸ 700 (Ξαγοράρη). — Ἄμφορέας μὲ λαβὲς στὸν λαιμὸ, οἰνοχόη, 2 ὑψίποδα κύπελλα (τὸ ἓνα μὲ δευτέρη ὀριζόντια λαβὴ ἀκέραιο), κἀνθαρος, μικρογραφία πινακίου μὲ διάτρητο ὑπόστατο, 4 λήκυθοι, ἀσκὸς, 2 μικρογραφίες δίνων (ὄλα ἀγνωστῆς κατάστασης προσφορᾶς πλὴν τοῦ ἑνὸς κυπέλλου), 12 εἰδώλια (πουλιοῦ, 2 σκύλων, καθήμενης μορφῆς ἀκέραια καὶ σκύλου, ἀλόγου, 2 καθήμενων μορφῶν, χέρι, ἄμαξας μὲ ἄμαξηλάτη, ἄμαξας ἀγνωστῆς κατάστασης προσφορᾶς), χαλκὸ βραχιόλι. — Shear, *Hesperia* 5, 1936, 27-8, Fig. 5· Young 1939, 55-67, 231· Brann 1962, 128· Coldstream 1968, 84· Xagorari 1996, 83, 93-7. — Ὁ Young σημειώνει ὅτι τὰ εὐρήματα προέρχονται ἀπὸ πυρὰ συνδεόμενη μὲ κάποιον τάφο ὅπως

στην περίπτωση του τάφου XI, αλλά το καμένο ύλικό αντί να ριχτεί μέσα στον τάφο, πετάχτηκε. Θεωρεί, βάσει της αναλογίας με την πυρά και τον τάφο XI, ότι πρόκειται για τάφο άνδρα. Ο Shear, στον οποίο παραπέμπει ο Young, αναφέρει μόνο τα ειδώλια και θεωρεί ότι πρόκειται για τάφο. Από τα εύρηματα σώζονται πλήρης ή μία λήκυθος και άκέραια το κύπελλο και τα ειδώλια του πουλιού, των δύο σκύλων (το ένα με φθορά φανερά προ της ταφής), μιάς καθημένης μορφής. Στην πραγματικότητα δεν γνωρίζουμε αν τα σπασμένα κτερίσματα σπάστηκαν κατά την τελετή ή κατά την απόρριψη του καμένου ύλικού, αφού μάλιστα κάποια είναι άκέραια· άρα θεωρούνται άγνωστης κατάστασης προσφοράς.

764* Ag G 12:24 (=τάφος XI κατά Young)

Ταφή σώματος σε τάφο. — Άνδρας. — Άρχές του 7ου (Young)· δ' τέτ. του 8ου (Brann)· ΥΓ II β (Coldstream). — 2 άμφορείς με λαβές στον λαιμό, 2 σκυφοειδείς λάκαινες, κάνθαρος, μαχαίρι. — Young 1939, 44-55, 231· Angel 1945, 306, αρ. 83· Brann 1962, 128· Coldstream 1968, 84 (σ. 59, αρ. 29). — Κοντά στον τάφο βρισκόταν πυρά και τμήμα των λειψάνων της πετάχτηκαν μέσα στον τάφο. *Όστρακα που συγκολλώνται μεταξύ τους, βρέθηκαν μέσα και πάνω από την καλυπτήρια πλάκα.* Τα κτερίσματα του τάφου ξεχωρίζουν σαφώς, είναι τοποθετημένα στα πόδια του σκελετού. Είναι άκέραια εκτός του ενός άμφορέα, ο οποίος όμως στο σχέδιο του τάφου έχει σχεδιαστεί άκέραιος· πρέπει να έσπασε συμπτωματικά. Ο σκελετός στάλθηκε στις ΗΠΑ και εξετάστηκε· ή Brann παραπέμπει σε Angel 1945. Ο ένας άμφορέας περιείχε όσα ζώων καμένα.

765! Ag G 12:24 (= πυρά θυσίας XI κατά Young)

Πυρά θυσίας. — Άνδρας. — Άρχές 7ου (Young)· δ' τέτ. 8ου (Brann)· ΥΓ II β (Coldstream). — Πρόχους ύψιλαιμος, ύδρία, οίνοχοΐσκη, 2 λάκαινες (ύψιλαιμοι, ύψιποδοι), θραύσμα μικρογραφίας δίνου (;) ("deer bowl", έσωνεύον χείλος, δακτυλίσχημες λαβές, πλαστικό φίδι), μεμονωμένα όστρακα 2 κυπέλλων, 2 σκύφων, οίνοχόης, ειδώλιο θρηνωδοΐ, ειδώλιο άνθρώπου (γυναίκας θρηνωδοΐ κατά Ξαγοράη). Όλα άγνωστης κατάστασης προσφοράς. — Young 1939, 44-55, 231· Angel 1945, 306, αρ. 83· Brann 1962, 128· Coldstream 1968, 84 (σ. 59, αρ. 29)· Χαγοραή 1996, 80-1. — Βλ. προηγούμενο λήμμα και πυρά XII. Όλα τα εύρηματα είναι σπασμένα, έλλιπη και με ίχνη πυράς, μερικά μόνο ένα- δύο όστρακα. Τα περισσότερα θραύσματα της ύδρίας, των σκύφων και το ειδώλιο άνθρώπου βρέθηκαν σε καμένο γέμισμα στον τάφο. Καμένα ύλικά βρέθηκαν και στο διαταραγμένο έδαφος έξω και γύρω από τον τάφο. Στην καμένη απόθεση έξω από τον τάφο βρέθηκαν τα υπόλοιπα θραύσματα της ύδρίας, των σκύφων και των άλλων εύρημάτων. Το καμένο ύλικό, που βρέθηκε έξω από τον τάφο, πρέπει να είχε ριχτεί πάνω από τις καλυπτήριες πλάκες και μετά να πετάχτηκε έξω από τον τάφο σε κάποια μεταγενέστερη επέμβαση στη στάθμη του έδάφους. Για την κατάσταση προσφοράς των αντικειμένων βλ. Ag G 12:19.

766 Ag G 12:25 (= τάφος XXII κατά Young)

Ταφή σώματος σε τάφο. — ΠΓ (Young). — Young 1939, 98· Brann 1962, 128. — Κατεστραμμένος από τον τάφο G 12:24 και το πηγάδι J 18:8. Ίσως ή παλαιότερη ταφή του νεκροταφείου. Ο Young σημειώνει ότι ο νεκρός είναι άνδρας, κρίνοντας από το μέγεθος των μηριαίων όστων, που είναι και τα μόνα που σώζονται.

767! Ag H 16:6

Ταφή τέφρας με τεφροδόχο. — Γυναίκα. — ΠΓ II (Coldstream, Smithson)· Μτβ ΠΓ - ΜΓ. — *Τεφροδόχος:* άμφορέας με λαβές στην κοιλιά, κύπελλο πώμα (με μαστοειδή απόφυση)· *μέσα στην τεφροδόχο:* θραύσματα διάτρητου καλάθου, 3 περόνες (2 χαλκές, 1 σιδηρή με χαλκό έξαρμα, σπασμένες και πολύ φθαρμένες), 2 χαλκές πόρπες

έλλιπείς, ζευγος χρυσών ένωτίων, περιδέραιο, 2 σφραγίδες έλεφαντοστού (ή μία έλλιπής), δίσκος έλεφαντοστού έλλιπής, όστᾶ ζώνων· γύρω από την τεφροδόχο: άμφορέας με λαβές στον λαιμό, κύπελλο πῶμα άμφορέα (με μαστοειδείς άποφύσεις), 3 οίνοχόες - λήκυθοι, σφαιρική πυξίδα, κιβωτίδιο πήλινο με όμοιώματα σιτοβολώνων, περόνη, χαλκό δαχτυλίδι, χρυσό δαχτυλίδι· στο στρώμα της πυρᾶς: 7 πυξίδες (3 σφαιρικές, 4 όξυπύθμενες, ή μία με πῶμα), 1 λαβή πῶματος πυξίδας, 7 πῶματα, κύπελλο, 7 κάλαθοι διάτρητοι, θραύσματα κανθάρου, όμοίωμα σιτοβολώνα, 2 χρυσά δαχτυλίδια και πολλή έγχάρακτη κεραμεική: 12 πυξίδες όξυπύθμενες, 2 ήμισφαιρικά άγγεϊα, 6 πήλινες "χάντρες" έγχάρακτες (ή μία έλλιπής), 2 σφονδύλια. "Όλα τᾶ άγγεϊα του στρώματος πυρᾶς είναι σπασμένα έλλιπῆ εκτός από τῆ μία χειροποίητη πυξίδα, που είναι σπασμένη πλήρης. — Smithson, *Hesperia* 37, 1968, 77-116· Coldstream 1968, 14· Thompson, Wycherley, *Agora XIV*, 13· Coldstream 1977, 374. — 'H Smithson (σ. 78) σημειώνει ότι πρόκειται για τῆν πλουσιότερη ταφή τῆς 'Αθήνας μετά τᾶ μυκηναϊκά χρόνια. Τᾶ λείψανα τῆς πυρᾶς διασκορπίστηκαν από τὸ τέμενος του 4ου αἰ. Μερικά βρέθηκαν στον τάφο, μερικά στην περιοχή γεωμετρικῆς οίκίας (*Hesperia* II, 1933, 542-67) και μερικά σέ έλληνιστικῆ δεξαμενή. Τᾶ μισά τροχήλατα άγγεϊα τῆς πυρᾶς συναρμολογήθηκαν από θραύσματα που βρέθηκαν στον τάφο και στη γεωμετρικῆ οίκία, τᾶ θραύσματα τῶν ύπολοίπων βρέθηκαν στον τάφο. 'H περισσότερη χειροποίητη κεραμεική και ή μία πυξίδα βρέθηκαν στο χεῖλος της δεξαμενῆς. Στο ίδιο μέρος βρέθηκαν και ένα χρυσό δαχτυλίδι άκαυστο, 1 λιωμένο (ίσως έπεσαν κατά τῆν κηδεία), πήλινες σφαῖρες, "χάντρες" και σφονδύλια. 'Ορισμένα όστρακα από τῆν οίκία προέρχονται από πυρά αλλά δέν συγκολλώνται με άλλα. Στον κατάλογο περιλαμβάνονται τᾶ πλήρη άγγεϊα και τᾶ ένδιαφέροντα όστρακα. Παρατηρεῖ ότι ὁ άμφορέας με λαβές στον λαιμό είναι άσυνήθης για γυναικεῖο τάφο (σημ. 19 α)¹¹⁷. Τὸ κιβωτίδιο σπασμένο αλλά πλήρες, μάλλον έσπασε λόγω του σχήματος του, θεωρεῖται άκέραιο. Τᾶ πῶματα πυξίδων πρέπει νᾶ θεωρηθοῦν ὡς τμήματα τῶν πυξίδων που βρέθηκαν στον τάφο. Τᾶ όστᾶ (AA 302) εξέτάστηκαν από τὸν Angel (σημ. 18). Είναι ένα προβληματικὸ σύνολο λόγω τῶν διαταράξεων, πρέπει ὡστόσο νᾶ χρησιμοποιηθεῖ ὡς πρὸς μεμονωμένα χαρακτηριστικά, ὅπως ή συνύπαρξη τῶν δύο τύπων άμφορέων. Πρέπει νᾶ ληφθεῖ επίσης ὑπ' ὄψιν ότι πρόκειται για έξαιρετικὸ τάφο¹¹⁸.

768* Ag H 17:2 (= τάφος 26 κατά Smithson 1961)

Ταφή σώματος σέ τάφο. — 'Αγόρι, 4-6 ετών. — ΠΓ I (Smithson, Coldstream). — 2 οίνοχόες, οίνοχόη - λήκυθος, βάση βαθέως άνοιχτού άγγείου σπασμένη πλήρης, κάνθαρος, λαβή άγγείου σέ σχῆμα ποδιού (μόνο ή λαβή στον τάφο, ὅποτε πρέπει νᾶ θεωρηθεῖ όμοίωμα ύποδήματος), όστρακο χειροποίητου έγχάρακτου άνοιχτού άγγείου, σκελετός μικροῦ γουρουνιοῦ, 2 άχιβάδες. — Butt, *Hesperia* 2, 1933, 552-4, fig. 10-1· Young, *Hesperia* 18, 1949, 277-8 (άναφ.)· Smithson 1961, 178, 158, 167· Coldstream 1968, 11· Smithson 1974, 334 (σημ. 27), 373 (σημ. 45). — 'H Smithson (1974) παραπέμπει στην Butt (1974, 1961). 'H Butt σημειώνει ότι τᾶ όστᾶ εξέτασε ὁ ὀστεολόγος 'Ιω. Κούμαρης και ότι τᾶ στρώματα πάνω από τὸν τάφο ἦταν διαταραγμένα. Βρέθηκε λίγο καμένο ὕλικό έξω από τὸν τάφο άριστερᾶ του κεφαλιού του νεκροῦ και γι' αυτό συνδέει τὸν τάφο με καύση προσφορῶν. Προσοχή στη βάση του

¹¹⁷. Θεωρεῖ ότι αυτός ὁ τάφος ὅπως και οἱ πλούσιοι σύγχρονοι τάφοι από τὸν Κεραμεικὸ είναι τάφοι εὔπορων γαιοκτημόνων. Οἱ σφραγίδες δηλώνουν ότι οἱ γυναῖκες είχαν οικονομικῆς δραστηριότητες, ἂν και ίσως ὡς πρὸς οἰκιακά θέματα. 'Ισως πρόκειται για κόρη ή γυναῖκα πεντακοσιομέδιμνου ὁ ὁποῖος είχε και κάποιον ἄξίωμα. Οἱ Thompson, Wycherley σημειώνουν ότι ή έγχάρακτη κεραμεική ίσως αποτελεί σύμβολο τῶν πρόχειρων χρηστικῶν άγγείων που χρησιμοποιούσε ή γυναῖκα ἐν ζωῇ. Βλ. Coldstream, *Hesperia* 64, 1995, 391-403.

¹¹⁸. 'H Smithson (σ. 82) παραπέμπει επίσης και στο *Hesperia Suppl. II* και παρατηρεῖ ότι πιθανόν νᾶ επήρχαν και ἄλλοι τάφοι κατά μήκος του δρόμου.

καταλήγει ότι είναι άβέβαιο το φύλο του νεκρού (σ. 332, 335). Σχεδόν σίγουρα προέρχεται από αυτόν τον τάφο δοστρακο πολύ μεγάλου κλειστοῦ ἀγγείου (ίσως ἐπιτύμβιου ἀμφορέα με λαβές στην κοιλιά, ἄν πρόκειται για τάφο γυναίκας) και τμήμα μεγάλης οἰνοχόης (AR I-II· σ. 335, 340). *Όλα τὰ ἀγγεία ἐκτὸς τεφροδόχου και πώματος πρέπει νὰ προέρχονται ἀπὸ τὴν πυρά. *Ο τάφος ἀνασκάφηκε τὸν 19ο αἰ. *Ορισμένα ἀγγεία δὲν ἔχουν ἐντοπιστεῖ.

774 Ag K 20:2

*Άγνωστος ὁ τύπος τῆς ταφῆς (; "deposit"). — ΠΓ. — Brann 1962, 129. — Παρόμοια ἄδεια σκάμματα βρέθηκαν κοντά, με λίγη γεωμετρική κεραμική.

775 Ag M 17:3

*Άγνωστος ὁ τύπος τῆς ταφῆς. — ΠΓ- ΜΓ I (Whitley). — Whitley 202 (ἀναφ.). — Διαταραγμένος.

776 Ag M 23:1 bis

Ταφή σώματος σὲ τάφο; — ΠΓ I. — Smithson 1974, 382. — Διαταραγμένα λείψανα.

777! Ag N 11:1

Ταφή σώματος σὲ τάφο. — Κορίτσι, 10 ἐτῶν. — Περί τὸ 710 (Brann 1960, 414)· γ' τέταρτο 8ου (Brann 1962)· *ΥποΓ., σύγχρ. με πρωτοαιτ. (Coldstream)· ΥΓ II β (Whitley). — Οἰνοχόη, πρόχους ὑψίλαιμος, 2 κύπελλα τρίωτα (ἄγνωστης κατάστασης προσφορᾶς). — Thompson, Hesperia 22, 1953, 39· Brann, Hesperia 29, 1960, 402-3, 413-4· Brann 1962, 129· Coldstream 1968, 84· Whitley 204. — *Η Brann παραπέμπει και στις δύο δημοσιεύσεις της στὸν Thompson¹²⁰. Στὴ δημοσίευση τοῦ 1960 σημειώνει ἐπίσης ὅτι ὁ τάφος ἀποτελεῖ *terminus post quem* γιατί εἶναι ἡ τελευταία προκλασσική ταφή στὸ τετράγωνο τῆς *Αγορᾶς. Στὴν ἴδια δημοσίευση σημειώνει ὅτι τὰ δοτᾶ τὰ ἐξέτασε ὁ Angel, στὴ δημοσίευση τοῦ 1962 ὅτι πρόκειται για κορίτσι (πρᾶγμα ποῦ σημειώνει και ὁ Thompson). *Επίσης τὸ 1960 γράφει ὅτι στὸν τάφο βρέθηκαν ἀργές πέτρες, ἴσως ἀπὸ ἐπένδυση, και μέσα σὲ αὐτές τὰ κτερίσματα¹²¹, τὰ ὁποῖα εἶναι ὄλα ἐλλιπέστατα. *Ο τάφος περιγράφεται ρηχός, μᾶλλον χωρὶς καλυπτῆριες πλάκες (Simple cist). Τὸ σύνολο φαίνεται διαταραγμένο, δὲν μπορεῖ νὰ ἐρμηνευθεῖ ἢ κατάσταση τῶν ἀγγείων.

778! Ag N 16:3

Ταφή τέφρας με τεφροδόχο. — ΜΓ I (Smithson). — Τεφροδόχος ἀμφορέας με λαβές στὸν ὦμο, δοτᾶ μικροῦ γουρουνιοῦ. — Thompson, Hesperia 25, 1956, 49¹²². Smithson 1974, 334 (σημ. 27). — Για τὸν N 16:3 ὁ Thompson δὲν ἀναφέρει τὰ δοτᾶ γουρουνιοῦ. Εἶναι ἀσαφές ἄν πρόκειται για πλήρη δημοσίευση.

779! Ag N 16:4 (= τάφος XLVI κατὰ Styrenius)

Ταφή τέφρας με τεφροδόχο. — *Άνδρας. — Μτβ. ΠρΓ./Γ (Styrenius)· ΠΓ I (Coldstream). — Τεφροδόχος: ἀμφορέας με λαβές στὸν λαιμό, κάλαθος διάτρητος πῶμα· μέσα στὴν τεφροδόχο: πριόνι, μαχαίρι· ἔξω ἀπὸ τὴν τεφροδόχο: ξίφος· στρώμα πυρᾶς· οἰνοχόη, κάρθαρος, πυξίδα (σπασμένα ἐλλιπῆ). — Styrenius 1967, 88 (ἀναφ.)· Thompson, Hesperia 25, 1956, 48-9· Smithson, Hesperia 37, 1968, 100 (ἀναφ.)· Coldstream 1968, 10· Smithson 1974, 335 (ἀναφ.)· Whitley 203. — *Ο Styrenius σημειώνει ὅτι ὁ τάφος εἶναι ἀδημοσίευτος, ὁ Whitley ὁμως παραπέμπει στὸν Thompson, τὰ στοιχεῖα τοῦ ὁποῖου συμφωνοῦν με τὸ ὅτι πρόκειται για τάφο

120. Συμπλῆτει ἡ θέση εὑρεσης και τὰ κτερίσματα.

121. Βρέθηκαν ἄλλα δύο κρᾶνία ψηλότερα, στὴν περιοχὴ τῶν πετρῶν, τὸ ἓνα ἄνδρα περίπου 50 ἐτῶν, και δείχνουν νὰ ἀνήκουν στὴν ἴδια ὁμάδα τάφων.

122. Ταυτίξω με Thompson ἐξ αἰτίας τοῦ τάφου N 16:4 ποῦ δημοσιεύεται μαζί (ἀναλυτικὰ ἄλλὰ ὄχι πλήρως).

άνοιχτού άγγείου, πρβ. τόν παιδικό τάφο C 9:11. Οί δύο οίνοχόες μ/φίες; (Παράρτημα 4).

769 Ag H 17:8

Ταφή τέφρας. — Γεωμετρικής έποχής. — Smithson 1974, 332, σημ. 23 (άναφ.). — Ταφή τέφρας χωρίς τεφροδόχο άγγείο.

770! Ag I 18:1

Ταφή σώματος σέ τάφο. — Κορίτσι, 14 έτών. — 9ος ή πρ. 8ος (Thompson): *MG I* (Coldstream, Smithson). — Οίνοχόη - λήκυθος με μαστοειδή άπόφουση ύπερμεγέθης, οίνοχόη - λήκυθος, 13 πυξίδες (1 όξυπύθμενη), 2 άρύβαλλοι χειροποίητοι, πώμα, κομμάτι σιδήρου (άπό πόρπη);, θραύσμα σιδηρής περόνης (:), πλάκα όρθογώνια ψαμμίτη. — Thompson, *Hesperia* 17, 1948, 158-9; Young, *Hesperia* 18, 1949, 277-8 (άναφ.); Brann, *Hesperia* 29, 1960, 402 (άναφ.); Coldstream 1968, 16; Smithson 1974, 327 (σημ. 4), 330-1, 344, 352-9. — Έχει διαταραχθεί άπό ύστερο τοίχο. Σώζεται λιγότερο άπό τό μισό του τάφου, πλήρης θά ήταν ένας άπό τούς πλουσιότερους τής περιόδου. Έν μέρει συλημένος (λείπουν τά κοσμήματα). Τόν σκελετό έξέτασε ό Angel τό 1949 (σ. 352).

771* Ag I 18:2

Ταφή τέφρας (χωρίς τεφροδόχο). — 9ος ή πρ. 8ος (Thompson): *MG I* (Coldstream, Smithson). — *Στρώμα πυράς*: θραύσμα "χύτρας", 11 πυξίδες έλλειπείς (1 όξυπύθμενη). — Shear, *Hesperia* 9, 1940, 270 (πρώιμοι τ.); Thompson, *Hesperia* 17, 1948, 159 (άναφ.); Young, *Hesperia* 18, 1949, 277-8 (άναφ.); Coldstream 1968, 16; Smithson 1974, 327, σημ. 4, 334, 359-362. — Έ Smithson σημειώνει ότι ό νεκρός πιθανόν νά είναι γυναίκα έξ αίτίας τής "χύτρας". Χαρακτηρίζει τίς πυξίδες καμένες και καπνισμένες, πράγμα που δέν είναι όρατό στίς φωτογραφίες.

772* Ag I 18:3

Ταφή τέφρας (χωρίς τεφροδόχο). — Γυναίκα, 45-50 έτών. — Πρώιμος 9ος (Burgt): 9ος ή πρώιμος 8ος (Thompson): *MG I* (Coldstream, Smithson). — *Άπό τό στρώμα τής πυράς*: 3 πυξίδες σπασμένες έλλειπείς, κύπελλο σπασμένο πλήρες; χωρίς σημείωση για *έχνη πυράς άρα άγνωστης θέσης*; 4 οίνοχόες (ή μία πώμα άλλης οίνοχόης), οίνοχόη-λήκυθος σπασμένη έλλειπής, σκύφος, πήλινος δίσκος πώμα, όστά σκύλου. — Shear, *Hesperia* 2, 1933, 470; Shear, *Hesperia* 9, 1940, 270 (πρώιμοι τ.); Thompson, *Hesperia* 17, 1948, 159 (άναφ.); Young, *Hesperia* 18, 1949, 277-8 (άναφ.); Coldstream 1968, 16; Smithson 1974, 327 (σημ. 4), 331, 333-4, 362-5. — Έ Smithson παραπέμπει σε Shear³² και Thompson. Σημειώνει ότι τά όστρακα τών καμένων άγγείων βρέθηκαν συγκεντρωμένα στό ένα άκρο του τάφου. Στο άλλο βρισκόνταν τά άκαυστα άγγεία. Τά όστά έξετάστηκαν άπό τόν Angel τό 1957 (Smithson 362, σημ. 40).

773* Ag I 18:5 (= AR 1)

Ταφή τέφρας με τεφροδόχο. — *MG I* (Smithson, Coldstream). — *Τεφροδόχος*: άμφορέας με λαβές στόν λαιμό, σκύφος πώμα τεφροδόχου; *στρώμα πυράς*: όστρακα λαιμού οίνοχόης, πυθμένας οίνοχόης, σκύφος έλλειπής, κοτύλη (:), έλλειπής και "καμένη", 4 πυξίδες (2 σπασμένες, 1 έλλειπής και "καμένη", 1 άγνωστο), πώμα πυξίδας έλλειπής και "καμένο", μεγάλη "χάντρα" έγχάρακτη (ύφαντικό βάρος ή όμοίωμα του). — Young, *Hesperia* 18, 1949, 277-8 (άναφ.); CVA Athens I, pl. I, 5-11; Coldstream 1968, 16; Smithson 1974, 329, 331-2, 334-40, 371. — Έ Smithson σχολιάζει τή συνύπαρξη άμφορέα με λαβές στόν λαιμό και έγχάρακτης "χάντρας" και

32. Ό Shear άναφέρει ότι πρόκειται για πρωτογενή καύση και ότι περιείχε δέκα άγγεία, εκ τών όποίων τά τρία είναι πυξίδες.

πολεμιστή, όπως σημειώνει ή Smithson (1968), ή οποία χαρακτηρίζει τον άμφορέα μόνο "banded" και προσθέτει ότι παραδόξως το πώμα της τεφροδόχου είναι διάτρητος κάλαθος. Από τα συμφοραζόμενα προκύπτει ότι ο άμφορέας έχει λαβές στον λαιμό. Πάντως ο Thompson δεν δημοσιεύει πλήρως τον τάφο (δεν αναφέρει το είδος του άμφορέα και τον κάλαθο). Η Smithson το 1974 σημειώνει ότι έγινε οστεολογική εξέταση.

780! Ag N 21:6

Ταφή σώματος σε τάφο. — Τέλη 8ου (Shear)· γ' τέταρτο του 8ου (Brann)· *ΜΓ II* (Coldstream, Smithson). — 2 πυξίδες (1 έλλιπής), πώμα μεγάλης πυξίδας με λαβή σε σχήμα σκύφου. — Shear, *Hesperia* 9, 1940, 292, εικ. 34· Brann, *Hesperia* 29, 1960, 402, 412-3· Coldstream 1968, 22· Smithson 1974, 330, σημ. 13. — Ο Shear σημειώνει ότι ο τάφος είναι διαταραγμένος από τουρκικές παρεμβάσεις και ότι διασώθηκαν λείψανα όστων και διάφορα άγγεϊα, εκ των οποίων σίγουρα διαπιστώθηκαν τα προαναφερθέντα. Η Brann (1960) σημειώνει ότι τα όστα εξέτασε ο Angel.

781 Ag N 21-22:1

Ταφή σώματος σε τάφο. — Γ' τέταρτο 8ου· [ΥΓ I β - II α]. — Brann 1962, 130. — Ρίζες δέντρου έχουν αναστατώσει τα όστα.

782! Ag Q 17:6

Ταφή σώματος σε άγγεϊο (έγγυτρισμός). — Βρέφος, 1 μηνός. — Πολύ ύστερος 8ος (Brann)· ΥποΓ, σύγχρονος με Πρωτοαττικά (Coldstream)· ΥΓ II β (Whitley). — Πίθος ταφικός, βάση πρωτοαττικού άγγεϊου (πώμα πίθου)· έξω από τον πίθο: οίνοχόη (ΥποΓ), άρύβαλλος (ΥποΓ), σκύφος, κύπελλο πρωτοαττικό. — Brann, *Hesperia* 29, 1960, 402-3, 413-6· Coldstream 1968, 84· Brann 1962, 130· Whitley 204. — Η Brann στη δημοσίευση του 1960 σημειώνει ότι τα όστα τα εξέτασε ο Angel. Λίγο διαταραγμένος. Το πάνω μέρος του πίθου (όπως ήταν κεκλιμένος) είχε αποσπασθεί σε νεώτερη εποχή. Όλα τα κτερίσματα είναι λίγο σπασμένα, λόγω της διατάραξης, ουσιαστικά άκέραια.

783! Ag R 20:1

Ταφή τέφρας με τεφροδόχο. — ΠΓ (Thompson)· *Μτβ. ΠΓ II - ΜΓ I* (Coldstream). — Τεφροδόχος: άμφορέας με λαβές στον λαιμό (βρέθηκε έλλιπής), καθαροειδές άγγεϊο, μάλλον πώμα του άμφορέα (2 κατακόρυφες λαβές, χωρίς βάση, άβαθές)· άγνωστης θέσης: άμφορέας με λαβές στον λαιμό μικρότερος άγνωστης κατάστασης, ξίφος, μαχαίρι, κομμάτι σιδήρου (τμήμα περόνης). — Thompson, *Hesperia* 16, 1947, 196-7, pl. 41· Young, *Hesperia* 18, 1949, 279 (άναφ)· Brann, *Hesperia* 29, 1960, 402 (άναφ)· Smithson, *Hesperia* 37, 1968, 81, σημ. 19 α (άναφ)· Coldstream 1968, 14. — Ο Thompson σημειώνει ότι είναι τάφος πολεμιστή, πολύ διαταραγμένος, αλλά ότι πιθανώς διασώθηκαν όλα τα κτερίσματα, τουλάχιστον έλλιπτή (πράγμα που σημαίνει ότι ο δεύτερος άμφορέας είναι άκέραιος). Ο λαιμός της τεφροδόχου είναι σπασμένος και το άνοιχτό άγγεϊο σπασμένο στο έσωτερικό της.

784! Ag Phinopoulos I (όδος Άδριανού 3)

Ταφή τέφρας με τεφροδόχο. — ΠΓ II - ΜΓ I (Smithson). — Τεφροδόχος: άμφορέας με λαβές στον λαιμό· γύρω από την τεφροδόχο: οίνοχόη, κύπελλο (μαστοειδεις αποφύσεις) και 2 σκύφοι, άγνωστης κατάστασης διατήρησης. — CVA Athens I, 3, πίν. 1· Smithson 1974, 374-9. — Δεν είναι σαφής ή χρήση των πλίνθων που βρέθηκαν στον τάφο. Στον τάφο ύπήρχε στρώμα πυράς με λίγα όστρακα. Είναι πολύ πιθανόν να άνήκουν στον ίδιο τάφο 2 σκύφοι και μικρογραφία οίνοχόης με ψηλή λαβή, που δημοσιεύονται στο CVA. Η Smithson θεωρεί ότι πρόκειται για τάφο άνδρα έξ αίτίας του άμφορέα. Θεωρεί "άνωμαλία" την εμφάνιση της μικρογραφίας της οίνοχόης σε

τάφο άνδρα. Τά άγγεια πού πιθανώς άνήκουν στόν τάφο, έκτός τής οίνοχόης, είναι σπασμένα πλήρη, άλλα δέν είναι δυνατόν νά έρμηνευτούν οί φθορές τους. Για τά άλλα δέν γνωρίζουμε τήν κατάστασή τους. Ύπάρχουν και άλλα άγγεια πού ίσως προέρχονται από αυτούς τούς τάφους, άλλα δέν μποροϋν νά συσχετιστοϋν μέ κάποιον από τούς δύο συγκεκριμένα.

785! Ag Phinopoulos II (όδός 'Αδριανού 3)

Ταφή τέφρας (χωρίς τεφροδόχο). — ΜΓ I (Smithson). — *Ακαυστα (άγνωστης θέσης): οίνοχόη, 2 πυξίδες, σκύφος (δλα άγνωστης κατάστασης προσφοράς), σφονδύλι, θραύσματα χαλκού, χρυσός: *Ακαυστα; (άγνωστης θέσης): "Narf", δίωτη "Narf", πώμα (δλα άγνωστης κατάστασης προσφοράς): από τήν πυρά: δστρακα. — CVA Athens I, 3, πίν. 1: Smithson 1974, 374-5, 379-83. — Στρώμα πυράς μέ δστρακα και δστά, κυρίως στό νότιο τμήμα τού τάφου. Στο νότιο άκρο και τά άκαυστα άγγεια. Πολύ πιθανόν από αυτόν τόν τάφο και: ιδίοςχημη οίνοχόη (πενταμερές σώμα), 2 πυξίδες (1 μέ βουκράνιο στό πώμα, 1 όξυπύθμενη), σκύφος. Όλα τά άγγεια τών όποίων δημοσιεύονται φωτογραφίες στό CVA, είναι σπασμένα, πλήρη, άλλα δέν μποροϋν νά έρμηνευτοϋν οί φθορές τους, και για τά άλλα δέν γνωρίζουμε τήν κατάστασή τους. Ύπάρχουν και άλλα άγγεια πού ίσως προέρχονται από αυτούς τούς τάφους, άλλα δέν μποροϋν νά συσχετιστοϋν μέ κάποιον από τούς δύο συγκεκριμένα.

786! AR II

Ταφή τέφρας (χωρίς τεφροδόχο). — ΠΓ I- II (Smithson). — Στρώμα πυράς: Σκύφος άγνωστου καταστάσεως προσφοράς (δέν σημειώνεται κάτι για σημάδια πυράς), ξίφος (έλλιπές), αίχμη δόρατος (YE III γ;). — Young, Hesperia 18, 1949, 277-8 (άναφ.): Smithson 1974, 329, 332-4 (σημ. 29), 340-3. — Στο περιβάλλον τού τάφου άνήκουν και ΠρΓ δστρακα, λαβή ΜΓ άγγείου και ένα κλασικό ύφαντικό βάρος, για τά όποια θεωρεί ότι έχουν άπλώς παρεισφύσει (σ. 340). Ίσως πρόκειται για διατάραξη. Ό σκύφος βρέθηκε σπασμένος, άγνωστο αν αυτό όφείλεται στις διαταράξεις.

787! AR III/IV

Ταφή τέφρας (χωρίς τεφροδόχο). — ΜΓ I (Smithson). — Στρώμα πυράς: οίνοχόη, μικρό άγγείο (μάλλον οίνοχόη), σκύφος, δστρακο χείλους σκύφου ή κυπέλλου, βάση ίσως σκύφου, 8 πυξίδες (1 όξυπύθμενη), 2 πώματα, θραύσμα λαβής πώματος πυξίδας μέ σχήμα πυξίδας (δλα σπασμένα) έλλιπτή), 21 "χάντρες" πήλινες έγχάρακτες (πιθανόν ύφαντικά βάρη ή όμοιώματά τους), βότσαλο, κοχύλι: ψηλότερα: 4 "χάντρες" έγχάρακτες. — Young, Hesperia 18, 1949, 277-8 (άναφ.): Smithson 1974, 329, 332, 334, 343-7, 371. — Όλα τά άγγεια σώζονται πολύ άποσπασματικά ("καμένα"). Ή Smithson σημειώνει ότι στόν πυθμένα τού τάφου, στό στρώμα τής πυράς, ύπήρχαν πάρα πολλά δστρακα και οί 21 "χάντρες". Ό τάφος κλειστηκε μέ στρώμα πετρών: πάνω από αυτές βρέθηκαν δστρακα, πού συγκολλώνται μέ άλλα πού βρέθηκαν μέσα στόν τάφο, και 4 "χάντρες". Στο τάφο έχουν γλιστρήσει ΠρΓ και κλασικά δστρακα (βλ. και σ. 371). Ή ποσότητα τής χειροποίητης έγχάρακτης κεραμεικής δείχνει γυναίκα ή κορίτσι (343). Θεωρεί τά βότσαλα παιχνίδια και τονίζει ότι βότσαλα και κοχύλια είναι άγνωστα από πυρές (343). Το σύνολο πρέπει νά χρησιμοποιηθεί μέ προσοχή διότι έχει άνασυντεθεί από τίς παλαιές σημειώσεις γι' αυτό και είναι άμφίβολο κατά πόσο έχουμε πλήρη εικόνα. Ό τάφος άνασκάφηκε τόν 19ο αί. Δέν γνωρίζουμε τήν κατάστασή προσφοράς τών άγγείων άλλα θεωρούμε ότι άφού προέρχονται από τό στρώμα πυράς τοποθετήθηκαν στόν τάφο σπασμένα.

788! AR V

Ταφή τέφρας (χωρίς τεφροδόχο άγγείο). — ΜΓ I (Smithson). — Έκτός πυράς: οίνοχόη: πάνω στό στρώμα πυράς: δστρακο λαβής μεγάλου κυπέλλου (μέ μαστοειδή άπόφυση;), μεγάλο μόνωτο κύπελλο μέ μαστοειδή άπόφυση έλλιπές: από τήν πυρά:

οίνοχόη, δστρακα πυξίδων, ξίφος (δλα σπασμένα έλλιπή). — Young, *Hesperia* 18, 1949, 277-8 (άναφ.)· *Smithson* 1974, 329, 332-3, 347-9. — Η *Smithson* σημειώνει ότι ή μία οίνοχόη σώζεται σέ καλή κατάσταση, δίπλα σέ στρώμα καμένων πλίνθων· στό στρώμα τών πλίνθων βρέθηκαν τά δστρακα κυπέλλων, ένώ τά άλλα άγγεία και τó ξίφος είνai σπασμένα στό στρώμα πυρᾶς κάτω άπό τó στρώμα τών πλίνθων. Η *Smithson* σημειώνει ότι στόν τάφο βρέθηκαν και άλλα δστρακα. Δέν έχουμε πλήρη στοιχεία. Τó ότι τοποθετήθηκαν άπό πάνω οί πλίνθοι δείχνει ή ότι τά άγγεία είχαν σπαστεί νωρίτερα, ή ότι σπάστηκαν έσκεμμένα άπό τίς πλίνθους.

789 AR [1]

Ταφή τέφρας (χωρίς τεφροδόχο). — Γεωμετρικής Περιόδου. — *Smithson, Hesperia* 43, 1974, 329-31, 349-50. — Διαταραγμένος, συλημένος τάφος. — Όστρακα, κομμάτι γυαλιού.

790 AR [2]

Ταφή τέφρας; — Γεωμετρικής Περιόδου; — *Smithson* 1974, 329-31. — Συλημένος.

Άθήνα ΝΑ

791 Άγνωστος ό τύπος τής ταφής. — Γεωμετρικής Περιόδου — Σκύφος, σφραγίδα. — *Robinson, Hesperia, Suppl. VIII, 310*. — Άπλώς άναφέρεται ότι προέρχονται άπό τάφο.

Άκαδημία Πλάτωνος

792 Άκαδημία 1934 (περιοχή Γυμνασίου)

Γεωμετρικοί τάφοι. — *AA* 1934, στ. 136-9.

793! Άκαδημία 1956, τ. 1

Ταφή τέφρας με τεφροδόχο. — Τέλος 8ου (Σταυρόπουλος)· [ΥΓ II β]. — *Τεφροδόχος*: άμφορέας με λαβές στόν λαιμό· *γύρω άπό τήν τεφροδόχο*: "χύτρα", 2 σκύφοι (1 άγνωστης κατάστασης προσφορᾶς). — Σταυρόπουλος, *ΠΑΕ* 1956, 49, πίν. 1 γ· *Coldstream* 1977, 376· Άρχείο Φ. Σταυρόπουλου, *Ημερολόγιο άνασκαφής* (άρ. 41 α) 15-21. 10. 1956. — Ό Σταυρόπουλος σημειώνει ότι οί τάφοι είνai άμφορείς σέ όριζόντια θέση, με πώμα, με άγγεία - κτερίσματα μέσα και έξω άπό αυτούς και με μία "χύτρα" όρθια κοντά στή βάση τους. Έπίσης ότι όλα τά κτερίσματα προσφέρθηκαν μετά τήν άποτέφρωση. Για τó περιεχόμενο αυτού του τάφου σημειώνει ότι ήταν λείψανα καμένων όστων παιδιού και κάρβουνα. Άμφιβάλλω για τó κατά πόσο είνai άσφαλές νά κρίνει κανείς χωρίς ειδική εξέταση άν τά καμένα όστᾶ είνai παιδιού ή ένηλικού. Έφόσον σημειώνει ότι οί "πρόχοι" έξω άπό τούς άμφορείς "στέκονταν", πρέπει νά είχαν προσφερθεί άκέραιες. Στο ήμερολόγιο σημειώνεται ότι ό ένας σκύφος ήταν άκέραιος, ότι και οί δύο ήταν δίπλα στό στόμιο του άμφορέα και ότι ή πρόχους είνai εύτελής.

794! Άκαδημία 1956, τ. 2

Ταφή τέφρας με τεφροδόχο. — Τέλος 8ου (Σταυρόπουλος)· [ΥΓ II β]. — *Τεφροδόχος*: άμφορέας με λαβές στόν λαιμό, λεκάνη πώμα σπασίματος άμφορέα· *μέσα στην τεφροδόχο*: οίνοχόη και οίνοχόη ή ύψίλαιμος πρόχους άγνωστης κατάστασης προσφορᾶς, 2 "ποτήρια" (1 άγνωστης κατάστασης προσφορᾶς). — Σταυρόπουλος, *ΠΑΕ* 1956, 49-50· *Coldstream* 1977, 376. — Σημειώνει ότι ή ταφή έγινε σέ "στενόλαιμο" άμφορέα στην κοιλιά του όποιου άνοίχτηκε όπή, κατά τόν άνασκαφέα για νά τοποθετηθούν τά λείψανα του "καέντος" νεκρού, ό όποιος είνai ό μόνος πού δέν είνai "μικρό" παιδί. Η όπή αυτή καλύφθηκε με "λεκάνη". Δεξιά του άμφορέα ίχνη

πυράς. Πάντως προκαλεί αμφιβολίες τὸ ἄν ἦταν ἀναγκαῖο τὸ σπᾶσιμο στὸν κορμὸ τοῦ ἀγγείου γιὰ νὰ τοποθετηθεῖ ἐκεῖ ἡ τέφρα. Ἄλλη ἰδιαιτερότητα τῆς ταφῆς εἶναι ὅτι δὲν ἔχει τὴ "χύτρα" ποὺ ἔχουν ὅλες οἱ ἄλλες τοῦ συνόλου. Δὲν γνωρίζουμε τὴν κατάσταση εὕρεσης τῶν ἀγγείων οὔτε γενικότερα τὴν κατάσταση τοῦ τάφου. Δεδομένου ὅτι ἡ "οἰνοχοῖσκη" τοῦ τ. 3 εἶναι ὑψίλαιμος πρόχους, μπορεῖ καὶ σὲ αὐτὸν τὸν τάφο ἢ μία ἀπὸ τὶς δύο οἰνοχοῖσκες, γιὰ τὴν ὁποία δὲν δηλώνεται ὅτι ἔχει τριφυλλόσχημο χεῖλος, νὰ εἶναι πρόχους.

795! Ἀκαδημία 1956, τ. 3

Ταφὴ τέφρας μὲ τεφροδόχο. — Τέλος 8ου (Σταυρόπουλος) [ΥΓ II β]. — *Τεφροδόχος*: ἀμφορέας μὲ λαβὲς στὸν λαιμὸ· *μέσα στὴν τεφροδόχο*: οἰνοχὴ καὶ ἀρύβαλλος (;) ἀγνωστῆς κατάστασης προσφορᾶς, ὑψίλαιμος πρόχους χειροποίητη· *ἔξω ἀπὸ τὴν τεφροδόχο*: "χύτρα". — Σταυρόπουλος, ΠΑΕ 1956, 50, 51, πίν. 1 β· Coldstream 1977, 376. — Δὲν γνωρίζουμε τὴν κατάσταση διατήρησης τοῦ τάφου καὶ τῶν ἀγγείων ἐκτὸς τῆς προχοῖσκης, τὴν ὁποία ὀνομάζει "οἰνοχοῖσκη". Γιὰ τὴ "χύτρα" καὶ γιὰ τὴν ἡλικία τοῦ νεκροῦ βλ. τ. 1.

796! Ἀκαδημία 1956, τ. 4

Ταφὴ τέφρας μὲ τεφροδόχο. — Τέλος 8ου (Σταυρόπουλος) [ΥΓ II β]. — *Τεφροδόχος*: ἀμφορέας μὲ λαβὲς στὸν λαιμὸ, βάση ἀγγείου πῶμα· *μέσα στὴν τεφροδόχο*: οἰνοχὴ, σκύφος, 2 κύπελλα· *ἔξω ἀπὸ τὴν τεφροδόχο*: οἰνοχὴ ἢ ὑψίλαιμος πρόχους καὶ κύπελλο ἀγνωστῆς κατάστασης προσφορᾶς, "χύτρα". — Σταυρόπουλος, ΠΑΕ 1956, 50, 51· Coldstream 1977, 376. — Τὸ ἓνα κύπελλο μὲ ὀστάρια καμένα. Δὲν γνωρίζουμε τὴν κατάσταση τοῦ ταφικοῦ ἀγγείου, ὁπότε δὲν μποροῦμε καὶ νὰ ἐκτιμήσουμε τὴν κατάσταση τῆς οἰνοχῆς ἢ ὑψίλαιμου πρόχου, ποὺ βρέθηκε ἔξω ἀπὸ αὐτὸ σπασμένη καὶ ἐλλιπής. Γιὰ τὴ "χύτρα" καὶ γιὰ τὴν ἡλικία τοῦ νεκροῦ βλ. τ. 1. Γιὰ τὴ μία οἰνοχὴ ἢ ὑψίλαιμο πρόχου βλ. τ. 2.

797! Ἀκαδημία 1956, τ. 5

Ταφὴ τέφρας μὲ τεφροδόχο. — Τέλος 8ου (Σταυρόπουλος) [ΥΓ II β]. — *Τεφροδόχος*: ἀμφορέας μὲ λαβὲς στὸν λαιμὸ, βάση ἀγγείου πῶμα· *μέσα στὴν τεφροδόχο*: 3; κύπελλα· *ἔξω ἀπὸ τὴν τεφροδόχο*: "χύτρα". — Σταυρόπουλος, ΠΑΕ 1956, 50, 51· Coldstream 1977, 376· Ἀρχεῖο Φ. Σταυρόπουλου. Ἡμερολόγιο ἀνασκαφῆς 27.10.1956 (ἀρ. 41 α) σ. 34. — Δὲν γνωρίζουμε τὴν κατάσταση τοῦ ταφικοῦ ἀγγείου κλπ. Γιὰ τὴ "χύτρα" καὶ γιὰ τὴν ἡλικία τοῦ νεκροῦ βλ. τ. 1.

798! Ἀκαδημία 1956, τ. 6

Ταφὴ τέφρας μὲ τεφροδόχο. — Τέλος 8ου (Σταυρόπουλος) [ΥΓ II β]. — *Τεφροδόχος*: ἀμφορέας μὲ λαβὲς στὸν λαιμὸ· *μέσα στὴν τεφροδόχο*: 2 σκύφοι ἀγνωστῆς κατάστασης προσφορᾶς· *ἔξω ἀπὸ τὴν τεφροδόχο*: "χύτρα". — Σταυρόπουλος, ΠΑΕ 1956, 51· Coldstream 1977, 376. — Κοντὰ λείψανα πυράς. Δὲν γνωρίζουμε τὴν κατάσταση τοῦ ταφικοῦ ἀγγείου κλπ. Γιὰ τὴ "χύτρα" καὶ γιὰ τὴν ἡλικία τοῦ νεκροῦ βλ. τ. 1.

799! Ἀκαδημία 1956, τ. 7

Ταφὴ τέφρας μὲ τεφροδόχο. — Τέλος 8ου (Σταυρόπουλος) [ΥΓ II β]. — *Τεφροδόχος*: ἀμφορέας μὲ λαβὲς στὸν λαιμὸ, σκύφος πῶμα· *ἔξω ἀπὸ τὴν τεφροδόχο*: "χύτρα", μόνωτος σκύφος (;), κύπελλο, λήκυθος (ἐκτὸς τῆς "χύτρας") ἀγνωστῆς κατάστασης προσφορᾶς. — Σταυρόπουλος, ΠΑΕ 1956, 51· Coldstream 1977, 376· Ἀρχεῖο Φ. Σταυρόπουλου, Ἡμερολόγιο ἀνασκαφῆς (ἀρ. 41 α) 23. 11. 1956, σ. 50. — Μέσα στὸν ἀμφορέα τέφρα, κάρβουνα, καμένα "ὀστάρια". Δὲν γνωρίζουμε τὴν κατάσταση τοῦ ταφικοῦ ἀγγείου κλπ. Γιὰ τὴ "χύτρα" καὶ γιὰ τὴν ἡλικία τοῦ νεκροῦ βλ. τ. 1. Στὸ ἡμερολόγιο διευκρινίζει ὅτι ὁ ἓνας "σκύφος" δίπλα στὴν "πρόχου" εἶναι "μόνωτος". Τὰ

ἀγγεῖα βρέθηκαν σπασμένα πλήρη, ἴσως ἀπὸ καταπόνηση, θεωροῦνται ἀγνωστης κατάστασης προσφορᾶς.

800! Ἀκαδημία 1956, τ. 8

Ταφή τέφρας μὲ τεφροδόχο. — Παιδί, βρέφος. — Τέλος 8ου (Σταυρόπουλος) [ΥΓ II β]. — *Τεφροδόχος*: ἀμφορέας μὲ λαβὲς στὸν λαϊμό, σκύφος πῶμα· *ἔξω ἀπὸ τὴν τεφροδόχο*: οἰνοχόη, "ποτήριον", "χύτρα". — Σταυρόπουλος, ΠΑΕ 1956, 51, πίν. 2β· Coldstream 1977, 376· Ἀρχεῖο Φ. Σταυρόπουλου. Ἡμερολόγιο ἀνασκαφῆς 24.11.1956 (ἀρ. 41 α) σ. 51. — Μέσα στὸν ἀμφορέα κρανίο βρέφους ἀτελῶς καμένο σὲ ἀριστη κατάσταση. Ἀδιατάρακτος. Κοντὰ λείψανα ἰσχυρῆς πυρᾶς. Ἀπὸ τὸ ἡμερολόγιο προκύπτει ὅτι καὶ αὐτὴ ἡ ταφή εἶχε "χύτρα". Τὰ ἀγγεῖα βρέθηκαν σπασμένα (ἀπὸ καταπόνηση) πλήρη.

801! Ἀκαδημία 1958 (BA "Οἰκίας Ἀκαδήμου"), τ. [1]

Ταφή σώματος σὲ ἀγγεῖο (ἐγχυτρισιμός). — Γεωμετρικῆς Περιόδου [ΥΓ]. — *Ταφικὸ ἀγγεῖο*: ἀμφορέας· *ἔξω ἀπὸ τὸ ταφικὸ ἀγγεῖο*: σκύφος ἀγνωστης κατάστασης προσφορᾶς. — Ἔργον 1958, 10· Σταυρόπουλος, ΠΑΕ 1958, 9· Coldstream 1977, 376· Ἡμερολόγιο ἀνασκαφῆς, Ἀρχεῖο Φ. Σταυρόπουλου (ἀρ. 41 β), 19.8.1957, σ. 216. — Στὸ ἡμερολόγιο σημειώνεται ὅτι ὁ ἀμφορέας βρέθηκε σπασμένος ἐλλειπῆς καὶ περιεῖχε λείψανα ὀστέων. Κατὰ τὸν ἀνασκαφέα "ὁ νεκρὸς" τέθηκε στὸν ἀμφορέα μὲσω ὀπῆς στὸ τοίχωμά του, ἢ ὁποῖα καλύφθηκε μὲ ὄστρακο. "Ἐπὶ τεμαχίων τοῦ ἀμφορέως τούτου σώματος ἐγχάρακτα (γράμματα ἢ κόσμημα πρόχειρα)". Ὁ σκύφος (ποῦ δὲν διευκρινίζεται ἂν εἶναι μόνωτος ἢ δίωτος, πράγμα ποῦ βάσει τῆς ὀρολογίας τοῦ Σταυρόπουλου σημαίνει κύπελλο ἢ σκύφος) βρέθηκε κάτω ἀπὸ τὸν ἀμφορέα σπασμένος, ἀλλὰ λόγω καὶ τῆς θραύσης τοῦ ταφικοῦ ἀγγείου θεωρεῖται ἀγνωστης κατάστασης. Τὸ αταφικὸ ἀγγεῖο εἶχε ὕψος 0,87 μ. καὶ θὰ μπορούσε θεωρητικὰ νὰ φιλοξενεῖ καὶ ἓναν ἐνήλικο σὲ πολὺ συνεσταλμένη στάση.

802! Ἀκαδημία 1958 (BA "Οἰκίας Ἀκαδήμου"), τ. [2]

Ταφή σώματος σὲ ἀγγεῖο (ἐγχυτρισιμός). — [Παιδί]. — Γεωμετρικῆς Περιόδου [ΥΓ]. — Ταφικὸς ἀμφορέας· *μέσα στὸ ταφικὸ ἀγγεῖο*: 2 οἰνοχόες, σκύφος, 3 κύπελλα· *ἔξω ἀπὸ τὸ ταφικὸ ἀγγεῖο*: "χύτρα". — Ἔργον 1958, 10· Σταυρόπουλος, ΠΑΕ 1958, 9· Coldstream 1977, 376· Ἡμερολόγιο ἀνασκαφῆς, Ἀρχεῖο Φ. Σταυρόπουλου (ἀρ. 41 β), 18.9.1957, σ. 217-8. — Στὸ ἡμερολόγιο σημειώνεται ὅτι ὁ ἀμφορέας περιεῖχε λείψανα ὀστέων, κατὰ τὸν ἀνασκαφέα παιδιοῦ. "Ὁ νεκρὸς" τέθηκε στὸν ἀμφορέα μὲσω ὀπῆς στὸ τοίχωμά του, ἢ ὁποῖα καλύφθηκε μὲ ὄστρακο. Μᾶλλον ὄλα τὰ ἀγγεῖα ἀκέραια.

803! Ἀκαδημία 1958 (BA "Οἰκίας Ἀκαδήμου") τ. [3]

Ἀγνωστος ὁ τύπος τῆς ταφῆς. — Γεωμετρικῆς Περιόδου. — Ἀμφορέας· *μέσα στὸν ἀμφορέα*: "μικρὸν ἄωτον ἀγγεῖον", χάλκινο ἀντικείμενο. — Σταυρόπουλος, ΠΑΕ 1958, 9· Coldstream 1977, 376· Ἡμερολόγιο ἀνασκαφῆς, Ἀρχεῖο Φ. Σταυρόπουλου (ἀρ. 41 β), 31.1.1958, σ. 220-1. — Πλάκα πῶμα ἀμφορέα. Ὁ ἀμφορέας βρέθηκε σπασμένος, καλυμμένος μὲ μεγάλη σχιστολιθικὴ πλάκα, καὶ περιεῖχε λείψανα ὀστέων.

804 Ἀκαδημία 1958 (BA "Οἰκίας Ἀκαδήμου"), τ. [4]

Ἀγνωστος ὁ τύπος τῆς ταφῆς. — Γεωμετρικῆς Περιόδου (Σταυρόπουλος). — Κρατήρας. — Σταυρόπουλος, ΠΑΕ 1958, 9· Ἡμερολόγιο ἀνασκαφῆς, Ἀρχεῖο Φ. Σταυρόπουλου (ἀρ. 41 β), 31.1.1958, σ. 220-1. — Τὸ μόνον ποῦ ἀναφέρεται στὸ ἡμερολόγιο εἶναι ἡ εὕρεση ταφῆς, ποῦ περιγράφεται ὡς ἐξῆς: "Πρόκειται περὶ κρατήρος (τεθραυσμένου) μεγάλου (παρητηρήθησαν πλησίον ἀνθρακες καὶ πυρᾶ)".

- 805 Ἀκαδημία 1958, τ. 151
Ταφή σώματος σέ τάφο. — Γεωμετρικῆς Περιόδου (Σταυρόπουλος). — Σταυρόπουλος, ΠΑΕ 1959, 8· Ἡμερολόγιο ἀνασκαφῆς. Ἄρχειο Φ. Σταυρόπουλου (ἀρ. 41 β), 4.7.1958, σ. 267. — “Ἄκαυστος, ἀκτέριστος”.
- 806! Ἀκαδημία 1958, τ. 161
Ταφή τέφρας με τεφροδόχο. — Γεωμετρικῆς Περιόδου (Σταυρόπουλος). — Τεφροδόχος ἀμφορέας. — Σταυρόπουλος, ΠΑΕ 1959, 8· Ἡμερολόγιο ἀνασκαφῆς. Ἄρχειο Φ. Σταυρόπουλου (ἀρ. 41 β), 4.7.1958, σ. 267. — “... ὀστεοδόχος ἀμφορεὺς περιέχον ὀστᾶ κεκαυμένα ἀνδρός”.
- 807! Ἀκαδημία 1959, τ. 4
Ταφή τέφρας με τεφροδόχο. — ΜΓ (ὠρίμου) (Σταυρόπουλος 1959, 1960, πίν. 255).— *Τεφροδόχος*: ἀμφορέας με λαβὲς στὸν λαιμό· *ἄγνωστης θέσης*: 2 οἰνοχόες, 3 μικρογραφίες δίνων με ὑπόστατο (ὄλα ἄγνωστης κατάστασης προσφορᾶς) — Σταυρόπουλος, ΠΑΕ 1959, 8· Σταυρόπουλος, ΠΑΕ 1960, 320, πίν. 255 α· Coldstream 1977, 376.— Δὲν εἶναι σαφές ἂν πρόκειται γιὰ πλήρη δημοσίευση, δεδομένου τοῦ περιληπτικοῦ χαρακτῆρα τῶν ΠΑΕ τῆς ἐποχῆς. Ὁ ἀνασκαφέας σημειώνει “... τάφοι με τὰς παρ’ αὐτοὺς συνήθειες πυρᾶς, ἐφ’ ὧν εἶχε συντελεσθεῖ ἢ τῶν νεκρῶν καύσις ... καὶ ἀνοιχτὰς ταφὰς ἔχομεν ἐπὶ τοῦ στερεοῦ ἐδάφους καὶ ὀστεοδόχα ἢ τεφροδόχα ἀγγεῖα (ἀμφορεῖς καὶ πίθους) ... ἐντὸς προχείρων καὶ ἀκανονίστου σχήματος ὀρυγμάτων”. Ὁ ἀμφορέας βρέθηκε σπασμένος ἐλλιπῆς, πρῶγμα πὸν σημαίνει ὅτι ἡ ταφή ἔχει διαταραχθεῖ καὶ ἔτσι δὲν μποροῦν νὰ ἐκτιμηθοῦν οἱ φθορὲς τῶν ἀγγείων, πὸν βρέθηκαν ὄλα σπασμένα καὶ ἐλλιπῆ.
- 808 Ἀκαδημία 1961 (“Ἰππάρχου τειχίον”)
Ταφὲς τέφρας με τεφροδόχο. — Γεωμετρικῆς Περιόδου. — Σταυρόπουλος, ΠΑΕ 1961, 5.— Σὲ τεφροδόχους, μερικὲς φορὲς με ἀγγεῖα κτερίσματα. Κατὰ τὸν ἀνασκαφέα πρόκειται γιὰ ταφὲς παιδιῶν, ἐκτὸς ἀπὸ δύο ἐνηλίκων.
- 809 Μητροδώρου (καὶ Γεμίνου) 1978, 4
Ταφή τέφρας με τεφροδόχο. — ΥΓ (Καράγιωργα).— Κρατῆρας τεφροδόχος; — Καράγιωργα - Σταθακοπούλου, ΑΔ 33, 1978 Β, 24. — “Τεφροδόχος κρατῆρας μισοκατεστραμμένος” στὸ ἴδιο ὀρυγμα με τὸν Τ 8. Βρέθηκε νὰ κεῖται στὸ πλάι. Ἀναρρωτιέται κανεὶς ἂν δὲν πρόκειται γιὰ σῆμα τῆς ταφῆς σώματος σὲ ἀγγεῖο (ἐγχυτρισμοῦ) τ. 8. Οὕτως ἢ ἄλλως διαταραγμένος.
- 810! Μητροδώρου καὶ (Γεμίνου) 1978, τ. 8
Ταφή σώματος σὲ ἀγγεῖο (ἐγχυτρισμός). — Τέλη 8ου (Καράγιωργα): [ΥΓ II β]. — Πίθος ταφικός, πυξίδα “πῶμα”. *ἔξω ἀπὸ τὸ ἀγγεῖο*; “κρατῆρας - λουτήριον”. — Καράγιωργα - Σταθακοπούλου, ΑΔ 33, 1978 Β, 24. — Ἡ ταφή σὲ ὀρθογώνιο ὀρυγμα (1, 68· 0, 95· δὲν σημειώνεται τὸ ὕψος τοῦ πίθου). Ἡ βάση ἀποκομμένη, ἢ πυξίδα στή θέση της. Δὲν σημειώνεται κάτι γιὰ τὴν κατάσταση τοῦ τάφου, ἀλλὰ ἀπὸ τὸ γεγονός ὅτι ἡ γειτονικὴ ταφή τέφρας χαρακτηρίζεται κατεστραμμένη, ἐνῶ γιὰ αὐτὸν δὲν σημειώνεται τίποτα, συμπεραίνω ὅτι αὐτὸς πρέπει νὰ ἦταν ἀδιατάρακτος. Ὁ “κρατῆρας - λουτήριον” ἐλλιπῆς κατὰ τίς λαβὲς καὶ τὴν προχοή, δὲν ἀχρηστεύεται, ἔρα οὐσιαστικὰ ἀκέραιος. Ἡ πυξίδα χρησιμοποιήθηκε γιὰ νὰ καλύψει τὸ κενὸ τοῦ σπασίματος τοῦ πίθου, μᾶλλον ἀκέραιη (δὲν δημοσιεύονται φωτογραφίες).
- 811! ὀδὸς Μητροδώρου (καὶ Ἀθηνῶν) 1979, τ. 1
Ἄγνωστος ὁ τύπος τῆς ταφῆς. — ΥΓ (Καράγιωργα).— Ἀμφορέας, 2 πρόχοι, 2 κύπελλα, πυξίδα (ὄλα ἄγνωστης κατάστασης προσφορᾶς). — Καράγιωργα, ΑΔ 34, 1979, Β 18.— Ὄρυγμα μικρῶν διαστάσεων (διάμετρος 0, 50μ.). “Ἐπολείμματα”. Δὲν

γνωρίζουμε την κατάσταση εύρεσεως των αγγείων εκτός του άμφορέα, που βρέθηκε έλλειπής, αλλά δέν μπορούμε νά έκτιμήσουμε τίς φθορές του.

812! ὁδός Μητροδώρου (καί Ἀθηνῶν) 1979, τ. 2

Ἄγνωστος ὁ τύπος τῆς ταφῆς. — ΥΓ (Καράγιωργα). — Ἀμφορέας, 2 οἰνοχόες (ὄλα ἄγνωστης κατάστασης προσφορᾶς). — Καράγιωργα, ΑΔ 34, 1979, Β 24. — Ὅργανο μικρῶν διαστάσεων (διάμετρος 0, 50μ.). “Υπολείμματα”. Δέν γνωρίζουμε τήν κατάσταση εύρεσεως τῶν αγγείων εκτός του άμφορέα, που βρέθηκε έλλειπής, αλλά δέν μπορούμε νά έκτιμήσουμε τίς φθορές του. Ἡ οἰνοχόη μέ έντονα σημάδια “καύσης”.

Ἀκρόπολη, Α. κλιτύς, Β. Ἀμυνείου

813! Ἀκρόπ., W. Sl. (Β Ἀμυνείου) I

Ταφή σώματος σέ τάφο. — Παιδί. — ΠΓ II - ΜΓ I (Smithson): ΠΓ (Coldstream). — Οἰνοχόη ἢ πρόχους (Kanne), 2 πυξίδες (1 ὀξυπύθμενη) ὄλα ἄγνωστης κατάστασης προσφορᾶς, ὄστρακα 1 ἢ 2 αγγείων. — ΑΜ 21, 1896, 104· Smithson, Hesperia 43, 1974, 372-4· Young, Hesperia 18, 1949, 276· Coldstream 1977, 374. — Ὅστᾱ μικροῦ μεγέθους, ἐπομένως παιδικός τάφος. Παραπέμπει σέ χάρτες ὄπου δηλώνεται ὁ τάφος. Δύσκολη ἢ χρησιμοποίησή του, καί γιατί εἶναι ἕνα σύνολο που “ἀποκαταστάθηκε” ἀπό τᾱ εύρήματα ξεχασμένων ἀνασκαφῶν (ἀν καί πρέπει νά δεχτοῦμε τὸ ἀποτέλεσμα) καί γιατί ὑπάρχουν ἀδιάγνωστα αγγεία. Τᾱ στοιχεία προέρχονται ἀπό τᾱ ἡμερολόγια, τᾱ εύρήματα δέν ἔχουν έντοπιστεῖ σέ κάποιο μουσεῖο, δέν γνωρίζουμε τήν κατάστασή τους.

814! Ἀκρόπ., W. Sl. (Β Ἀμυνείου) II

Ταφή σώματος σέ τάφο. — Παιδί. — ΠΓ II - ΜΓ I (Smithson): ΠΓ (Coldstream). — 2 πυξίδες (1 ὀξυπύθμενη) ἄγνωστης κατάστασης προσφορᾶς, ὄστρακα. — ΑΜ 21, 1896, 104· Smithson, Hesperia 43, 1974, 372-4· Young, Hesperia 18, 1949, 276· Coldstream 1977, 374. — Γιά τῆ δυνατότητα χρησιμοποίησῆς του, βλ. τ. I. Σημειώνονται ὄστρακα, που ἴσως αποτελοῦν αγγεία. Τᾱ στοιχεία προέρχονται ἀπό τᾱ ἡμερολόγια, τᾱ εύρήματα δέν ἔχουν έντοπιστεῖ σέ κάποιο μουσεῖο.

Ἀκρόπολη, Ν. κλιτύς

815 Ν. κλιτύς 1966

Ἄγνωστος ὁ τύπος τῆς ταφῆς. — ΠΓ (Πλάτων). — Περικνημίδα. — Πλάτων, ΑΔ 21, 1966, Β 38. — Δημοσιεύεται σχέδιο κνημίδας ἀπό τάφο. Δέν παρατίθενται ἄλλα στοιχεία.

816! Ν. κλιτύς I (19)

Ταφή σώματος σέ αγγεῖο (ἐγχυτρισμός). — Παιδί. — ΥΓ β (Χαριτωνίδης) [ΥΓ]. — Ἀμφορέας μέ λαβές στὸν λαιμὸ ταφικός· ἔξω ἀπό τὸ ταφικό αγγεῖο: 3 οἰνοχόες (1 χειροποίητη ἀκέραια), κύπελλο, πινάκιο πῶμα (τὸ κύπελλο καί οἱ 2 οἰνοχόες ἄγνωστης κατάστασης προσφορᾶς) — ΠΑΕ 1959, 6 (ἀναφ.)· Χαριτωνίδης, ΑΔ 28, 1973, Α 6-7, 10, 41, πίν. 1α· Coldstream 1977, 376. — Κομμάτια τῆς κοιλιάς καί τῆς βάσης του ταφικοῦ άμφορέα, που βρίσκονταν πρὸς τᾱ πάνω, ἔλειπαν. Λίγα ὄστᾱ, ὄχι ὄλο τὸ κρανίο. Στῆ φωτογραφία του τάφου ὁ άμφορέας φαίνεται νά εἶναι στῆ θέση του. Δέν διαπιστώθηκε ὄργανο γιά τήν ταφή. Δέν ἀναφέρονται καλυπτῆριες πλάκες, ὄντε τὸ εἶδος του ἔδάφους. Τὸ ἄνω τμήμα τῶν άμφορέων λείπει σέ πολλές ταφές σώματος σέ αγγεῖο (ἐγχυτρισμούς), ὄποτε ἐνδέχεται νά εἶχε ἀφαιρεθεῖ γιά τήν εἰσαγωγή του σώματος, καί τᾱ ὄστᾱ παιδιῶν συχνά ἀποσυντίθενται πλήρως. Ὅσῴσο καί τᾱ ὑπόλοιπα αγγεία σπασμένα έλλειπῆ ἢ πλήρη, εκτός τῆς χειροποίητης οἰνοχόης.

και μάλιστα αυτό ισχύει και για το πινάκιο πώμα, το οποίο θα έπρεπε να είναι ανέκρωτο, ή τουλάχιστον πλήρες. Ή ταφή πρέπει να έχει διαταραχθεί. Τα άγγεϊα έξω από τον άμφορέα.

817! N. κλιτύς II (20)

Ταφή σώματος σε άγγεϊο (έγχυτρισμός). — Παιδί. — ΥΓ β (Χαριτωνίδης) [ΥΓ]. — Άμφορέας με λαβές στον λαιμό ταφικός: άγνωστης θέσης προσφοράς: οίνοχόη, πινάκιο άγνωστης κατάστασης προσφοράς, άρύβαλλος χειροποίητος, χειροποίητο άγγεϊο άγνωστης κατάστασης προσφοράς. — ΠΑΕ 1959, 6 (άναφ.)· Χαριτωνίδης, ΑΔ 28, 1973, Α 7-8, 10, 41, πίν. 1 α· Coldstream 1977, 376. — Κομμάτια του κορμού του ταφικού άμφορέα (βλ. τ. I). Λίγα όστά, πολύ μικρού πάχους. Δεν δημοσιεύεται φωτογραφία του τάφου. Δεν μπορούν να έρμηνευτούν οι έλλείψεις των άγγεϊων (όλα εκτός της οίνοχόης και του άρυβάλλου με άμελητές φθορές) σπασμένα έλλιπη ή πλήρη· βλ. τ. I).

818! N. κλιτύς III (21)

Ταφή σώματος σε άγγεϊο (έγχυτρισμός). — Παιδί. — ΥΓ β (Χαριτωνίδης) [ΥΓ]. — Άμφορέας με λαβές στον λαιμό ταφικός: έξω από το ταφικό άγγεϊο (:): "χύτρα" άγνωστης κατάστασης προσφοράς, 2 οίνοχόες, λήκυθος χειροποίητη, σκύφος, 4 κύπελλα (2 άγνωστης κατάστασης προσφοράς). — ΠΑΕ 1959, 6 (άναφ.)· Χαριτωνίδης, ΑΔ 28, 1973, Α 8-10· Coldstream 1977, 376. — Λάκκος λαξευμένος στην κιμηλιά. Ο ταφικός άμφορέας με άρκετές έλλείψεις, χωρίς όμως να λείπει σημαντικό μέρος της κοιλιάς όπως στις περισσότερες άλλες ταφές σώματος σε άγγεϊο (έγχυτρισμούς). Η έλλειψη του λαιμού παρά το ότι βρέθηκαν οι δύο λαβές, δείχνει διατάραξη. Δεν σημειώνονται όστά. Τα άγγεϊα μάλλον έξω από τον άμφορέα. Οι φθορές του σκύφου και των δύο κυπέλλων είναι άμελητές, πρέπει να όφείλονται στην καταπόνηση του τάφου, που δηλώνεται και από την κατάσταση του άμφορέα: οι ύπόλοιπες φθορές των άγγεϊων δεν μπορούν να έρμηνευτούν.

819! N. κλιτύς IV (A)

Ταφή σώματος σε άγγεϊο (έγχυτρισμός). — Παιδί. — ΥΓ (Χαριτωνίδης). — Άμφορέας με λαβές στον λαιμό ταφικός. — ΠΑΕ 1959, 6 (άναφ.)· Χαριτωνίδης, ΑΔ 28, 1973, Α 10, 41· Coldstream 1977, 376. — Σώζεται μόνο ο μισός ταφικός άμφορέας. Όστά παιδιού. Πρέπει να έχει διαταραχθεί, ίσως έχουν χαθεί κτερίσματα

820! N. κλιτύς V (B)

Ταφή σώματος σε άγγεϊο (έγχυτρισμός). — Παιδί. — ΥΓ (Χαριτωνίδης). — Άμφορέας με λαβές στον λαιμό ταφικός. — ΠΑΕ 1959, 6 (άναφ.)· Χαριτωνίδης, ΑΔ 28, 1973, Α 11, 41· Coldstream 1977, 376. — Λάκκος. Σώζεται μόνο ο μισός ταφικός άμφορέας. Όστά παιδιού.

821 N. κλιτύς VII (6)

Ταφή τέφρας; — Μτβ ΠρΓ/Γ (Χαριτωνίδης). — Άμφορέας άγνωστης κατάστασης προσφοράς. — ΠΑΕ 1959, 6 (άναφ.)· Χαριτωνίδης, ΑΔ 28, 1973, Α 11, 42-3· Coldstream 1977, 376. — Διαταραγμένη ταφή, κατά τον άνασκαφέα πιθανώς ταφή τέφρας με τεφροδόχο. Δεν σημειώνεται το γιατί θεωρεί πιθανό να πρόκειται για ταφή τέφρας και όχι για ταφή σώματος σε άγγεϊο (έγχυτρισμός). Το άγγεϊο βρέθηκε σπασμένο έλλιπές.

822! N. κλιτύς VIII (23)

Ταφή σώματος σε άγγεϊο (έγχυτρισμός). — ΥΓ (Χαριτωνίδης). — Άμφορέας ταφικός. — ΠΑΕ 1959, 6 (άναφ.)· Χαριτωνίδης, ΑΔ 28, 1973, Α 11-14, 41· Coldstream 1977,

376. — Σώζεται τὸ κάτω μισὸ ταφικοῦ ἀμφορέα μὲ παράσταση πολεμιστῶν· διαταράχθηκε στὴν ἀρχαιότητα.
- 823 N. κλιτύς IX (17)
Ταφὴ σώματος σὲ ἀγγεῖο (ἐγχυτρισμός); — ΥΓ (Χαριτωνίδης). — Ἄμφορέας ταφικός; — ΠΑΕ 1959, 6 (ἀναφ.); Χαριτωνίδης, ΑΔ 28, 1973, Α 14, 41· Coldstream 1977, 376. — Διαταραγμένη ταφὴ μὲ τμήμα λαιμοῦ ἀμφορέα.
- 824 N. κλιτύς X (A)
Ταφὴ σώματος σὲ τάφο. — Παιδί. — ΥΓ (Χαριτωνίδης). — ΠΑΕ 1959, 6 (ἀναφ.); Χαριτωνίδης, ΑΔ 28, 1973, Α 14, 41· Coldstream 1977, 376. — Κάτω ἀπὸ τοῖχο, ἴσως συλημένος. Ὁ σκελετὸς “ἀσφαλῶς” παιδιοῦ.
- 825! N. κλιτύς XI (17)
Ταφὴ σώματος σὲ ἀγγεῖο (ἐγχυτρισμός). — [Παιδί]. — ΥΓ (Χαριτωνίδης). — Πίθος ταφικός· μέσα στὸ ταφικὸ ἀγγεῖο: οἰνοχόη ἀγνωστης κατάστασης προσφορᾶς, 3 σκύφοι (1 ἀγνωστης κατάστασης προσφορᾶς). — ΠΑΕ 1959, 6 (ἀναφ.); Χαριτωνίδης, ΑΔ 28, 1973, Α 14-5, 41· Coldstream 1977, 376. — Ὁ ταφικός πίθος σπασμένος καὶ ἐλλιπής. Βάσει τῆς ἐκθεσης τὰ ὑπόλοιπα ἀγγεῖα, ἐκτὸς ἑνός, τὸ ὁποῖο δὲν δηλώνεται σαφῶς, μέσα σὲ αὐτόν, πρᾶγμα ποῦ σημαίνει ὅτι θὰ ἔμενε μικρὸς χώρος γιὰ τὴν ταφὴ. Δὲν σημειώνονται ὁστά. Ἀπὸ τὰ ἀγγεῖα, ἡ οἰνοχόη καὶ ὁ ἕνας σκύφος βρέθηκαν σπασμένα καὶ ἐλλιπή. Γιὰ τὴ διατήρηση τοῦ τάφου καὶ τὶς φθορὲς τῶν κτερισμάτων βλ. τ. I.
- 826! N. κλιτύς XII (9)
Ταφὴ σώματος σὲ ἀγγεῖο (ἐγχυτρισμός). — Παιδί. — ΥΓ (Χαριτωνίδης) [ΥΓ II]. — Ἄμφορέας μὲ λαβὲς στὸν λαιμὸ ταφικός· ἔξω ἀπὸ τὸ ταφικὸ ἀγγεῖο; λήκυθος χειροποίητη ἀγνωστης κατάστασης προσφορᾶς, οἰνοχόη, 2 κύπελλα ἀγνωστης κατάστασης προσφορᾶς. — ΠΑΕ 1959, 6 (ἀναφ.); Χαριτωνίδης, ΑΔ 28, 1973, Α 15-6, 41· Coldstream 1977, 376. — Τὸ πάνω μέρος τοῦ τάφου καὶ ὁ μισὸς ταφικός ἀμφορέας κατεστραμμένα. Τὰ κύπελλα σπασμένα μὲ μικρὲς ἐλλείψεις στὰ σπασίματα, οὐσιαστικὰ πλήρη, ἡ λήκυθος ἐλλιπής. Δὲν γνωρίζουμε ἂν οἱ φθορὲς ὀφείλονται στὴ διατάραξη. Σημειώνεται ὅτι τὰ κτερίσματα βρέθηκαν “γύρω ἀπὸ τὸν τάφο”, πρᾶγμα ποῦ μᾶλλον σημαίνει ἔξω ἀπὸ τὸ ἀγγεῖο, ἀλλὰ καὶ αὐτὸ πιθανόν νὰ ὀφείλεται στὴ διατάραξη.
- 827 N. κλιτύς XIII (15)
Ταφὴ σώματος σὲ τάφο. — ΥΓ (Χαριτωνίδης). — ΠΑΕ 1959, 6 (ἀναφ.); Χαριτωνίδης, ΑΔ 28, Α, 1973, 17, 41· Coldstream 1977, 376. — Καλὰ διατηρημένος σκελετός. Ὅχι διαστάσεις.
- 828 N. κλιτύς XIV (16)
Ταφὴ σώματος σὲ τάφο. — [Ἐνήλικος]. — ΥΓ (Χαριτωνίδης). — ΠΑΕ 1959, 6 (ἀναφ.); Χαριτωνίδης, ΑΔ 28, Α, 1973, 17, 41· Coldstream 1977, 376. — Λάκκος. Σώθηκε μόνο τὸ πάνω μέρος τοῦ σώματος, μ. 80 ἐκ.
- 829! N. κλιτύς XV (13)
Ταφὴ σώματος σὲ τάφο. — ΥΓ (Χαριτωνίδης). — Πρόχους, οἰνοχόη, 3 ὑψίλαιμοι πρόχοι (1 ἀγνωστης κατάστασης προσφορᾶς), σκυφοειδὲς κύπελλο - πυξίδα, σκύφος ἀγνωστης κατάστασης προσφορᾶς. — ΠΑΕ 1959, 6 (ἀναφ.); Χαριτωνίδης, ΑΔ 28, 1973, Α 17-9, 41-3· γιὰ τὴ μία ὑψίλαιμο πρόχου: Ἔργον 1959, 157 (ἀναφ.); AR 1959-60, 4 (ἀναφ.); BCH 84, 1960 (ἀναφ.); Coldstream 1977, 376. — Λάκκος στὴν κιμηλιά. Ὁ σκελετός σὲ καλὴ κατάσταση. Τὰ κτερίσματα γύρω του. Ἡ κατάσταση διατήρησης

των τάφων δέν περιγράφεται αναλυτικά και έτσι δέν είναι απολύτως σίγουρο ότι ο σκύφος και ή μία πρόχους πού βρέθηκαν σπασμένα πλήρη, έσπασαν σκόπιμα.

830! N. κλιτύς XVI (11)

Ταφή σώματος σέ άγγείο (έγχυτρισμός); — ΥΓ (Χαριτωνίδης). — Ύδρεια άγνωστης κατάστασης προσφορᾶς (ταφική);. — ΠΑΕ 1959, 6 (άναφ.)· Χαριτωνίδης, ΑΔ 28, 1973, Α 19-20, 41· Coldstream 1977, 376. — Ταφή διαταραγμένη από τοίχο. Το άγγείο σπασμένο πολύ έλλιπές.

831! N. κλιτύς XVII (14)

Ταφή σώματος σέ άγγείο (έγχυτρισμός). — Παιδί. — ΥΓ (Χαριτωνίδης). — Ύδρεια ταφική· έξω από τό ταφικό άγγείο: "χύτρα" και κύπελλο άγνωστης κατάστασης προσφορᾶς, αρύβαλλος άκέραιος; — ΠΑΕ 1959, 6 (άναφ.)· Χαριτωνίδης, ΑΔ 28, 1973, Α 20, 41· Coldstream 1977, 376. — Το ταφικό άγγείο έλλιπές στή μία πλευρά, μέ σημάδια από κασμά(;). Τα κτερίσματα βρέθηκαν έξω από τό άγγείο· τό κύπελλο σπασμένο έλλιπές, ή "χύτρα" σπασμένη πιθανόν πλήρης. Για τήν κατάσταση διατήρησης του τάφου και των άγγείων βλ. τ. I., δέν μπορούμε νά είμαστε σίγουροι για τήν κατάσταση προσφορᾶς.

832* N. κλιτύς XVIII (10)

Ταφή σώματος σέ τάφο. — [Ένήλικος]. — ΥΓ (Χαριτωνίδης, Coldstream). — 3 σκύφοι άγνωστης κατάστασης προσφορᾶς, πινάκιο. — ΠΑΕ 1959, 6 (άναφ.)· Χαριτωνίδης, ΑΔ 28, 1973, Α 21, 41-2, πίν. 12 α, β· Coldstream 1977, 376. — Λακκοειδής στην κιμηλιά. Σκελετός καλά διατηρημένος. Σημειώνεται ότι τό μήκος του τάφου είναι 2, 10 μ. Ώστόσο πρέπει νά πρόκειται για λάθος γιατί βάσει της φωτογραφίας του τάφου δέν υπάρχει μεγάλο περιθώριο ανάμεσα στον σκελετό και τά τοιχώματα, πράγμα πού σημαίνει ότι ο νεκρός πρέπει νά ήταν σχεδόν ύπερφυσικός για τήν έποχή. Αναφέρονται μικροσυμπληρώσεις των σκύφων, μάλλον άμελητές, για άλλη μία φορά δέν μπορούν νά έρμηνευτούν τά σπασίματα έλλείψει καλυπτηρίων πλακών.

833* N. κλιτύς XIX (12)

Ταφή σώματος σέ τάφο. — ΥΓ (Χαριτωνίδης, Coldstream). — Πρόχους, σκύφος, πυξίδα λάκαινα, πινάκιο. — ΠΑΕ 1959, 6 (άναφ.)· Χαριτωνίδης, ΑΔ 28, 1973, Α 21, 41-3, πίν. 12 α, γ· Coldstream 1977, 376. — Λακκοειδής. Σκελετός καλά διατηρημένος.

834 N. κλιτύς XX (22)

Ταφή σώματος σέ τάφο. — ΥΓ (Χαριτωνίδης). — ΠΑΕ 1959, 6 (άναφ.)· Χαριτωνίδης, ΑΔ 28, Α, 1973, 22, 41· Coldstream 1977, 376. — Λάκκος. Σκελετός καλά διατηρημένος.

835* N. κλιτύς XXI (Θ)

Ταφή σώματος σέ τάφο. — [Ένήλικος]. — ΥΓ α (Χαριτωνίδης) [ΥΓ]. — Οίνοχόη, σκύφος. — ΠΑΕ 1959, 6 (άναφ.)· Χαριτωνίδης, ΑΔ 28, Α, 1973, 23-4, 41-2, πίν. 12 δ· Coldstream 1977, 376. — Λακκοειδής. Σκελετός καλά διατηρημένος μέ τά πόδια όκλαδόν. Σώθηκε μία καλυπτήρια πλάκα. Δεδομένου ότι τά άγγεία βρέθηκαν σχεδόν κάτω από τά πόδια του νεκρού (βλ. τή φωτογραφία του τάφου), τά όποια σώζονταν καλά, τά σπασίματα της οίνοχόης πρέπει νά αποδοθούν στή φθορά από τό χρόνο.

836* N. κλιτύς XXII (4)

Ταφή τέφρας μέ τεφροδόχο. — Μπβ ΠρΓ/Γ = [ΠΓ]. — Τεφροδόχος: άμφορέας μέ λαβές τον ώμο, βάση κρατήρα πώμα· μέσα στην τεφροδόχο: όστρακο σκύφου, 2 περόνες. — ΠΑΕ 1959, 6 (άναφ.)· Χαριτωνίδης, ΑΔ 28, Α, 1973, 24-5, 41, 43. — Ό

- άμφορέας ὀρθίος στηριζόμενος ἀπὸ πέτρες, ἑλλειπής στὸ χεῖλος. “Καμένο ἔδαφος Δ τῆς τεφροδόχου
- 837 N. κλιτύς XXIII
Ταφή τέφρας. — ΥΓ (Χαριτωνίδης). — ΠΑΕ 1959, 6 (ἀναφ.)· Χαριτωνίδης, ΑΔ 28, Α, 1973, 25-6, πίν. 15· Coldstream 1977, 376. — “Εύρηματική ἐνότητα”. 4 ὄστρακα.
- 838 N. κλιτύς XXIV
Ταφή σώματος σὲ ἀγγεῖο (ἐγχυτρισμός); — ΥΓ (Χαριτωνίδης). — ΠΑΕ 1959, 6 (ἀναφ.)· Χαριτωνίδης, ΑΔ 28, Α, 1973, 26, 41· Coldstream 1977, 376. — Δύο ὄστρακα ἀμφορέα.
- 839 N. κλιτύς XXV (H)
Ταφή τέφρας μὲ τεφροδόχο. — ΠΓ. — ΠΑΕ 1959, 6 (ἀναφ.)· Χαριτωνίδης, ΑΔ 28, Α, 1973, 26, 41-2. — Ὅργανο μὲ ὀπή τεφροδόχου.
- 840! N. κλιτύς XXVII (K)
Ταφή σώματος σὲ ἀγγεῖο (ἐγχυτρισμός). — [Παιδί]. — ΥΓ (Χαριτωνίδης). — Πίθος ταφικός· ἔξω ἀπὸ τὸ ταφικό ἀγγεῖο: σκύφος ἀγνωστης κατάστασης προσφορᾶς. — ΠΑΕ 1959, 6 (ἀναφ.)· Χαριτωνίδης, ΑΔ 28, 1973, Α 27, 41, πίν. 16 ζ· Coldstream 1977, 376. — Ἄδιατάρακτος. Κυκλικὸ λάξευμα (δ. 0. 60-0, 70 μ.). Ὁ σκύφος ἔξω ἀπὸ τὸν πίθο, δὲν περιγράφεται καὶ δὲν γνωρίζουμε τὴν κατάσταση διατήρησής του. Πέτρα πῶμα τοῦ πίθου.
- 841 N. κλιτύς XXIX-XXXIII, XXXV-XXXVIII
Ἄγνωστος ὁ τύπος τῆς ταφῆς. — ΥΓ (Χαριτωνίδης). — ΠΑΕ 1959, 6 (ἀναφ.)· Χαριτωνίδης, ΑΔ 28, Α, 1973, 31, 41· Coldstream 1977, 376. — Ἐννέα ὀρύγματα, τὰ δύο ἐκ τῶν ὁποίων χωρίζονταν μὲ τοιχάριο. Οἱ διαστάσεις ὄλων δείχνουν ὅτι ἂν πρόκειται γιὰ τάφους, εἶναι ἢ παιδικῆς ταφῆς σώματος ἢ ταφῆς τέφρας.
- 842! N. κλιτύς XXXIV (1)
Ταφή σώματος σὲ ἀγγεῖο (ἐγχυτρισμός). — [Παιδί.] — ΥΓ (Χαριτωνίδης). — Ἄμφορέας μὲ λαβὲς στὸν λαίμο ταφικός· ἀγνωστης θέσης προσφορᾶς: ἀμφορέας μὲ λαβὲς στὴν κοιλιά; οἰνοχόη (καὶ τὰ 2 ἀγνωστης κατάστασης προσφορᾶς). — ΠΑΕ 1959, 6 (ἀναφ.)· Χαριτωνίδης, ΑΔ 28, 1973, Α 31-2, 41· Coldstream 1977, 376. — Λάκκος στὴν κιμηλιά. Ἐλάχιστα ὄστᾶ. Ὅλα τὰ ἀγγεῖα, καὶ τὸ ταφικό, σπασμένα ἑλλειπῆ. Δὲν σημειώνεται κάτι γιὰ τὴ διατήρηση τοῦ τάφου, οὔτε δημοσιεύεται φωτογραφία. Γιὰ τὴν κατάσταση διατήρησης τῶν ἀγγείων βλ. τ. Ι. Ἄπὸ τὸν ἀμφορέα μὲ λαβὲς στὴν κοιλιά σώζεται μόνον τμήμα μὲ τὴ μια διπλὴ λαβή· πρέπει νὰ πρόκειται γιὰ ἀγγεῖο παλαιότερο τῶν ὑπολοίπων τῆς ταφῆς, ἴσως ἀπὸ ἄλλη διαταραγμένη ταφή.
- 843 N. κλιτύς XLI (ΝΔ Φ2)
Ταφή σώματος σὲ τάφο. — ΥΓ (Χαριτωνίδης). — ΠΑΕ 1959, 6 (ἀναφ.)· Χαριτωνίδης, ΑΔ 28, 1973, 34, 41· Coldstream 1977, 376.
- 844! N. κλιτύς XLIII
Ταφή σώματος σὲ ἀγγεῖο (ἐγχυτρισμός). — ΥΓ (Χαριτωνίδης). — Πίθος ταφικός. — ΠΑΕ 1959, 6 (ἀναφ.)· Χαριτωνίδης, ΑΔ 28, 1973, 35, 41· Coldstream 1977, 376. — Δὲν περιγράφεται ἡ κατάσταση τοῦ πιθαριοῦ.
- 845* N. κλιτύς XLIV
Ταφή σώματος σὲ ἀγγεῖο (ἐγχυτρισμός). — Παιδί. — Γ/ΠΑ· [ΥποΓ;]. — Ἄμφορέας μὲ λαβὲς στὸν λαίμο ταφικός· ἔξω ἀπὸ τὸ ταφικό ἀγγεῖο: 2 ὑψίποδες σκυφοειδεῖς

λάκαινες πυξίδες, 2 οίνοχόες, σκύφος· μέσα στον άμφορέα: κύπελλο, αργύβαλλος. — ΠΑΕ 1959, 6 (άναφ.)· Χαριτωνίδης, ΑΔ 28, 1973, Α 35-6· Coldstream 1977, 376. — Του άμφορέα λείπει ο λαιμός και οι λαβές. Κατά τά άλλα άν και σπασμένος, χωρίς σοβαρές συμπληρώσεις, μάλλον ο λαιμός σπάστηκε για τήν είσαγωγή του σώματος. Τά κτερίσματα έκτός του ταφικού άγγείου. Ή μία λάκαινα βρέθηκε σπασμένη πλήρης, αλλά αυτό όφείλεται στην καταπόνηση του άμφορέα.

846 Ν. κλιτύς XLV

Ταφή σώματος σε άγγείο (έγχυτρισμός). — ΥΓ (Χαριτωνίδης). — ΠΑΕ 1959, 6 (άναφ.)· Χαριτωνίδης, ΑΔ 28, 1973, 37, 41· Coldstream 1977, 376. — Λείψανα.

847* Ν. κλιτύς XLVI

Ταφή σώματος σε άγγείο (έγχυτρισμός). — [Παιδί]. — 740-730; (Χαριτωνίδης)· [ΥΓ I β - II α]. — Άμφορέας ταφικός με λαβές στον λαιμό· μέσα στο ταφικό άγγείο: 2 κύπελλα (τύπος μεταξύ κυπέλλου και ύψιλαιμου πρόχου με ύψος 5, 7 εκ.). — ΠΑΕ 1959, 6 (άναφ.)· Χαριτωνίδης, ΑΔ 28, 1973, Α 37-8, 41, πίν. 24 α· Coldstream 1977, 376. — Όρυγμα με καλυπτήριες πλάκες σε ένα τμήμα του. Τά άγγεία μέσα στον άμφορέα. Σημειώνονται συμπληρώσεις στον άμφορέα αλλά στη φωτογραφία δέν φαίνονται, και για τήν πίσω πλευρά βλ. τ. I.

848 Ν. κλιτύς XLVII

Ταφή σώματος σε τάφο. — Ένήλικος. — ΥΓ - ΠΑ (Χαριτωνίδης). — ΠΑΕ 1959, 6 (άναφ.)· Χαριτωνίδης, ΑΔ 28, 1973, 39· Coldstream 1977, 376. — Κομμένο τό τμήμα του τάφου όπου τό μέρος του κεφαλιού και ο άνω κορμός.

849 Ν. κλιτύς XLVIII

Ταφή σώματος σε τάφο. — [Ένήλικος]. — ΜΓ (Χαριτωνίδης). — ΠΑΕ 1959, 6 (άναφ.)· Χαριτωνίδης, ΑΔ 28, 1973, Α 39· Coldstream 1977, 376. — Σώζεται ο σκελετός από τό στέρνο και κάτω (μ. 1, 03μ.), χωρίς κτερίσματα. Τά ανώτερα στρώματα γεωμετρικά.

850 Ν. κλιτύς XLIX-L

Ταφές σώματος σε τάφο; — ΥΓ (Χαριτωνίδης). — Μεγάλο άγγείο (άμφορέας);, άνοιχτό άγγείο, κρατήρας, πυξίδα (όλα άγνωστης κατάστασης προσφοράς). — ΠΑΕ 1959, 6 (άναφ.)· Χαριτωνίδης, ΑΔ 28, 1973, 39, 43· Coldstream 1977, 376. — Λάκκοι με όστρακα. Άπό τίς διαστάσεις τους ή ταφές παιδιών ή όρύγματα για ταφές τέφρας. Στόν L έμπρός τμήμα πήλινου άλόγου από πυξίδα.

851 Ν. κλιτύς LI

Άγνωστος ο τύπος τής ταφής. — ΠΓ (Χαριτωνίδης). — Χαριτωνίδης, ΑΔ 28, 1973, Α 44· Coldstream 1977, 376. — Ύπολείμματα τάφου κατά τόν άνασκαφέα.

Άκρόπολη, ΝΔ. κλιτύς

852 Άκροπ., ΝΔ 1957

Γεωμετρικής Περιόδου — Όρλάνδος, Έργον 1957, 7. — 5 τάφοι. Άπλή άναφορά.

Άκρόπολη, Νοτίως (Κουκάκι, Μακρυγιάννη, Φιλοπάπου)

853! όδός Γαριβάλδι 1968, τ. VI

Άγνωστος ο τύπος τής ταφής. — ΥΓ (Άλεξανδρή). — Άμφορέας με λαβές στον λαιμό και κίνθαρος άγνωστης κατάστασης προσφοράς, σκυφοειδής λάκαινα. — Άλεξανδρή, ΑΔ 23, 1968, Β 48. — Στη συνέχεια τής άνασκαφής του 1963 στην όδό

- (ΑΔ 18, 1963, 41). Ἰδιο νεκροταφεῖο μετὰ τῆς ὁδοῦ Ἐρεχθεῖου κλπ. Ὁ τάφος συλημένος. Δὲν δηλώνεται ὁ τύπος τῆς ταφῆς. Ὁ ἀμφορέας μετὰ μεγάλα σπασίματα καταπόνησης, ἀλλὰ καὶ ἐλλιπῆς κατὰ ἓνα μεγάλο ὄστρακο στὴ θεατὴ στὴ φωτογραφία πλευρᾶ, ἀγνωστῆς κατάστασης προσφορᾶς. Δὲν γνωρίζουμε τίποτα γιὰ τὴν κατάσταση τοῦ κανθάρου. Ὁ ἀμφορέας θὰ μπορούσε νὰ εἶναι τεφροδόχος.
- 854! ὁδὸς Δημητρακοπούλου 95, 1970, τ. III
Ἄγνωστος ὁ τύπος τῆς ταφῆς. — ΥΓ (Ἀλεξανδρῆ). — Λέβης (;) χαλκός (τεφροδόχος;), εἰδώλιο (θρηνωδοῦ;) ἀγνωστῆς κατάστασης προσφορᾶς, εἰδώλιο; (τμήμα ἀγγείου;). — Ἀλεξανδρῆ, ΑΔ 25, 1970, Β 1, 53· Νικοπούλου, ΑΑΑ 3, 1970, 177 (ἀναφ.). — Τὸ εἰδώλιο βρέθηκε ἐλλιπές, ἀλλὰ δεδομένου ὅτι δὲν σημειώνεται σαφῶς τὸ εἶδος τῆς ταφῆς, οὔτε κάτι γιὰ τὴ διατήρηση τοῦ τάφου δὲν μπορεῖ νὰ ἐκτιμηθεῖ ἡ κατάσταση προσφορᾶς του.
- 855 ὁδὸς Δημητρακοπούλου 110 (καὶ Μεϊντάνη), 1970, τ. VI
Ἄγνωστος ὁ τύπος τῆς ταφῆς. — ΠΓ (Ἀλεξανδρῆ). — Ἀμφορέας ἀγνωστῆς κατάστασης προσφορᾶς. — Ἀλεξανδρῆ, ΑΔ 25, 1970, Β 57· Νικοπούλου, ΑΑΑ 3, 1970, 177 (ἀναφ.). — “Λακκοειδῆς” διαταραγμένος. Δὲν σημειώνεται τὸ εἶδος τῆς ταφῆς· δὲν μποροῦν νὰ ἐρμηνευτοῦν οἱ φθορῆς τοῦ ἀγγείου, τοῦ ὁποῦ βρέθηκε μόνο τὸ κάτω τμήμα.
- 856 ὁδὸς Δημητρακοπούλου 110, 1970, τ. VII
Ἄγνωστος ὁ τύπος τῆς ταφῆς. — Α΄ μισό 8ου αἰ. (Ἀλεξανδρῆ) [ΜΓ II-ΥΓ I]. — Ὄστρακα. — Ἀλεξανδρῆ, ΑΔ 25, 1970, Β 57· Νικοπούλου, ΑΑΑ 3, 1970, 177 (ἀναφ.). — “Λακκοειδῆς” διαταραγμένος. Δὲν σημειώνεται τὸ εἶδος τῆς ταφῆς.
- 857! ὁδὸς Δημητρακοπούλου 110, 1970, τ. VIII
Ἄγνωστος ὁ τύπος τῆς ταφῆς. — ΥΓ (Ἀλεξανδρῆ, Coldstream). — Οἰνοχόη καὶ σκύφος ἀγνωστῆς κατάστασης προσφορᾶς, σκυφοειδῆς λάκαινα ὑψίπους. — Ἀλεξανδρῆ, ΑΔ 25, 1970, Β 57· Νικοπούλου, ΑΑΑ 3, 1970, 177 (ἀναφ.); Coldstream 1977, 376. — “Λακκοειδῆς” διαταραγμένος. Δὲν σημειώνεται τὸ εἶδος τῆς ταφῆς· δὲν μποροῦν νὰ ἐρμηνευτοῦν οἱ φθορῆς τῶν ἀγγείων.
- 858 ὁδὸς Δημητρακοπούλου 110, 1970, τ. X
Ἄγνωστος ὁ τύπος τῆς ταφῆς. — ΥΓ (Ἀλεξανδρῆ). — Ὄστρακα. — Ἀλεξανδρῆ, ΑΔ 25, 1970, Β 57· Νικοπούλου, ΑΑΑ 3, 1970, 177 (ἀναφ.). — “Λακκοειδῆς” διαταραγμένος. Δὲν σημειώνεται τὸ εἶδος τῆς ταφῆς.
- 859 ὁδὸς Δημητρακοπούλου 110, 1970, τ. XI
Ἄγνωστος ὁ τύπος τῆς ταφῆς. — Τέλη 8ου (Ἀλεξανδρῆ) [ΥΓ II β]. — Ὄστρακα. — Ἀλεξανδρῆ, ΑΔ 25, 1970, Β 57· Νικοπούλου, ΑΑΑ 3, 1970, 177 (ἀναφ.). — “Λακκοειδῆς” διαταραγμένος. Δὲν σημειώνεται τὸ εἶδος τῆς ταφῆς.
- 860! ὁδὸς Δημητρακοπούλου 110, 1970, τ. XIII
Ἄγνωστος ὁ τύπος τῆς ταφῆς. — ΜΓ (Ἀλεξανδρῆ). — Πυξίδα ἀγνωστῆς κατάστασης προσφορᾶς. — Ἀλεξανδρῆ, ΑΔ 25, 1970, Β 57· Νικοπούλου, ΑΑΑ 3, 1970, 177 (ἀναφ.). — “Λακκοειδῆς” διαταραγμένος. Δὲν σημειώνεται τὸ εἶδος τῆς ταφῆς, οὔτε κάτι γιὰ τὴ διατήρηση τοῦ τάφου ἢ τοῦ ἀγγείου.
- 861! ὁδὸς Δημητρακοπούλου 110, 1970, τ. XVII
Ἄγνωστος ὁ τύπος τῆς ταφῆς. — ΠΓ (Ἀλεξανδρῆ). — Κρατῆρας ἀγνωστῆς κατάστασης προσφορᾶς. — Ἀλεξανδρῆ, ΑΔ 25, 1970, Β 57· Νικοπούλου, ΑΑΑ 3, 1970, 177 (ἀναφ.). — “Λακκοειδῆς” διαταραγμένος. Δὲν σημειώνεται τὸ εἶδος τῆς

ταφής· δὲν μποροῦν νὰ ἐρμηνευτοῦν οἱ φθορὲς τοῦ ἀγγείου, τὸ ὅποιο βρέθηκε σπασμένο ἑλλιπές.

862* ὁδὸς Δημητρακοπούλου 110, 1970, τ. XVIII

Ταφή τέφρας μὲ τεφροδόχο. — Τέλη 8ου (Ἀλεξανδρῆ)· [ΥΓ II β]. — *Τεφροδόχος*: ἀμφορέας μὲ λαβὲς στὸν λαιμό, χαλκὴ φιάλη πῶμα· *ἄγνωστης θέσης προσφορᾶς*: Ξίφος, αἰχμὴ ἀκοντίου, 2 λεπίδες χαλμῆς. — Ἀλεξανδρῆ, ΑΔ 25, 1970, Β 57· Spithson, *Hesperia* 43, 1974, 335-6 (ἀναφ.)· Νικοπούλου, ΑΑΑ 3, 1970, 177-8, εἰκ. 12-3· Xagorari 82; — “Λακκοειδής” ἄθικτος.

863! ὁδὸς Δημητρακοπούλου 116

Ἄγνωστος ὁ τύπος τῆς ταφῆς. — δ' τέταρτο 8ου αἰ. (Πέννα)· [ΥΓ II]. — Ἀμφορέας καὶ 2 σκυφοειδεῖς λάκαινες ἄγνωστης κατάστασης προσφορᾶς. — Πέννα, ΑΔ 36, 1981, 19. — Ὁ τάφος εἶχε καταστραφῆ ὀλοσχερῶς.

864! ὁδὸς Δράκου 19, 1977, τ. 11

Ταφή τέφρας μὲ τεφροδόχο. — ΜΓ (Ἀλεξανδρῆ). — *Τεφροδόχος*: λεκανίδα ἢ πυξίδα· *ἄγνωστης θέσης προσφορᾶς*: 3 πόρπες. — Ἀλεξανδρῆ, ΑΔ 32, 1977, Β 18-9. — Λάκκος μὲ καλυπτῆριες πλάκες.

865 ὁδὸς Ἐρεχθείου 1955, τ. Θ 1

Ταφή σώματος σὲ τάφο. — ΜΓ. — Μπρούσαρη, Ἀπὸ τὸν ἀθηναϊκὸ τοῦ 8ου π.Χ. αἰώνα, 1979, σ. 10. — Κιβωτιόσχημος. Τὸ βόρειο τμήμα τοῦ ἀποκομμένο ἀπὸ τὸν τάφο Θ 2. Βρέθηκαν μόνο λίγα ὄστα. Ὁ τάφος εἶναι μεγάλος, ἀλλὰ δεδομένου ὅτι δὲν σώζεται ὁ σκελετός, δὲν γνωρίζουμε τὸ μέγεθος τοῦ.

866! ὁδὸς Ἐρεχθείου 1955, τ. Θ 2

Ἄγνωστος ὁ τύπος τῆς ταφῆς. — Μέσα 8ου- γ' τέταρτο 8ου (Μπρούσαρη)· [ΥΓ]. — 15 οἰνοχόες (10 ἄγνωστης κατάστασης προσφορᾶς), 42 σκύφοι (40 ἄγνωστης κατάστασης προσφορᾶς), 4 πρόχοι ὑψίλαιμοι (2 ἄγνωστης κατάστασης προσφορᾶς), οἰνοχόη - λήκυθος, 7 σκύφοι - πυξίδες, 2 σκυφοειδεῖς λάκαινες, 3 πυξίδες καὶ 9 κἀνθαροι (ὄλα ἄγνωστης κατάστασης προσφορᾶς ἐκτὸς ἀναφέρεται διαφορετικὰ). — Μπρούσαρη, Ἀπὸ τὸν ἀθηναϊκὸ Κεραμεικὸ τοῦ 8ου π.Χ. αἰώνα, 1979, σ. 10· Μηλιάδης, ΠΑΕ 1955, 38-45. — Λακκοειδής. Τὸ δυτικὸ ἄκρο τοῦ κόπηκε ἀπὸ ὑπόνομο, τὸ βόρειο ἄκρο τοῦ κάτω ἀπὸ θεμέλιο τείχους. Κάτω ἀπὸ τὴν ἐπιφάνεια τοῦ ὑδάτινου ὀρίζοντα τῆς περιοχῆς. Ἀντιφατικὲς μαρτυρίες γιὰ τὰ ὄστα. Ἀσαφὲς τὸ ἂν πρόκειται γιὰ ταφή σώματος ἢ γιὰ ταφή τέφρας, γιὰτὶ τὰ ὄστα μπορεῖ νὰ ἀποσυντέθηκαν λόγω τῶν νερῶν, ἢ τὸ τεφροδόχο ἀγγεῖο νὰ ἦταν στὸ δυτικὸ ἄκρο, ποῦ ἀποκόπηκε. 83 ἀγγεῖα. Θεωρεῖται ἀπὸ τὴν ἐκδότρια ὅτι εἶναι τάφος ἀνδρα ἀκολουθώντας τις ἀπόψεις τοῦ Kübler ὡς πρὸς τις οἰνοχόες, τις πυξίδες, τὴν ταινία, τοὺς κἀνθάρους· ἐπίσης ὅτι τὰ θέματα τῶν παραστάσεων εἶναι ἀνδρικό. Δὲν δημοσιεύεται φωτογραφία τοῦ τάφου, ἀναρωτιέται κανεὶς μήπως ὀρισμένα ἀπὸ τὰ κτερίσματα προέρχονται ἀπὸ τὸν τάφο Θ1. Γιὰ τὸν ἴδιο λόγο δὲν μποροῦμε νὰ ξέρουμε ποιὲς ἀπὸ τις φθορὲς τῶν ἀγγείων ὀφείλονται στὴ διατάραξη καὶ ποιὲς ὄχι. Πολλὲς οἰνοχόες ἔχουν σπασίματα μόνο στὸ χεῖλος καὶ στὸ λαιμό (2 πλήρεις, 4 ἑλλιπείς). Τὰ περισσότερα ἀπὸ τὰ ἄλλα σπασμένα ἑλλιπῆ. Μία πρόχους σπασμένη μόνο στὴ λαβή, μᾶλλον ἀκέραια· ἄλλη μία ἑλλιπῆς κατὰ τὴ λαβὴ ἀλλὰ κατὰ τὰ ἄλλα ἀκέραιη. Ἡ ἐκδότρια σημειώνει ὅτι τὰ ἀγγεῖα εἶναι ἀκαυστα· αὐτὸ μπορεῖ νὰ ἀληθεύει, ἂν καὶ πολλὰ ἔχουν φθορὲς στὸ γάνωμα ποῦ σὲ ἄλλες ἀνασκαφὲς θεωρήθηκαν δείγμα καύσης, οἱ ὁποῖες ὁμως θὰ μποροῦσαν καὶ νὰ ὀφείλονται στὴν ὑγρασία.

- 867! ὁδός Ἐρεχθείου 21-3, 1965, τ. ΙΙ = Ἐρεχθείου 1964, τ. Α
 Ταφή σώματος σὲ τάφο. — Γεωμετρικῆς Περιόδου. — Ὑστρακα, 2 ἐνώτια χρυσά. — Σταυρόπουλος, ΑΔ 20, 1965, Β 87· Ἀρχεῖο Σταυρόπουλου, Ἀρχεῖο Ἀρχ. Ἐτ., φάκ. 38. Ἡμερολόγιον Ἀλεξάνη ΙΙ 1964, σ. 30. — Κιβωτιόσημος. Συλημένος. Δὲν βρέθηκε σκελετός. Στὸ ἡμερολόγιο σημειώνεται: “Εἰς βάθος --- καὶ εἰς ἀπόστασιν 7 μ. ἀπὸ τῆς οἰκοδομικῆς γραμμῆς καὶ -- ἀπὸ τῆς Ν. μεσοτοιχίας εὗρέθη τάφος (Α) γεωμετρικὸς κατεστραμμένος καὶ συλημένος. Εἰς τὰς πλευρὰς του εἶχε μετρίου μεγέθους σχιστολίθους. Ἐντὸς αὐτοῦ ὑπῆρχον μόνον ὠρισμένα ὑστερογεωμετρικὰ ὄστρακα ὡς καὶ δύο χρυσὰ ἐνώτια. Ὁ τάφος εἶχε διαστάσεις μῆκος μέγιστον 1,70 μ. ἐλάχιστον 1,55”.
- 868* ὁδός Ἐρεχθείου 21-3, 1965, τ. 2 = Ἐρεχθείου 1964, τ. Β
 Ταφή σώματος σὲ τάφο. — Γεωμετρικῆς Περιόδου. — Περόνη. — Σταυρόπουλος, ΑΔ 20, 1965, Β 87· Ἀρχεῖο Σταυρόπουλου, Ἀρχεῖο Ἀρχ. Ἐτ., φάκ. 38. Ἡμερολόγιον Ἀλεξάνη ΙΙ 1964, σ. 37-8. — Κιβωτιόσημος μὲ σειρὲς καλυπτηρίων λίθων καὶ ἐνδιάμεσά τους χῶμα. Καὶ ὁ τάφος ἐπιχωσμένος μὲ χῶμα. Στὸ ἡμερολόγιο σημειώνεται: “Εἰς βάθος --- καὶ εἰς ἀπόστασιν --- ἀπὸ τῆς Βορ. μεσοτοιχίας ἤρχισε νὰ διαγράφεται τὸ λάξευμα ἑνὸς τάφου (Β) ἐντὸς ὑποπρασίνης καθαρῆς κιμιλιάς. Εἰσήρχετο ὑπὸ τῆς ὁδοῦ Ἐρεχθείου καὶ ἀρχίσαμε νὰ ἀφαιροῦμε τὰ ἄνωθεν αὐτοῦ χῶματα καὶ πέτρες. Ἀρχίσαμε νὰ καθαρίζωμε τὴν ἄνωθεν τοῦ τάφου κιμιλιά καὶ ἐφάνησαν οἱ πέτρες ποὺ ἐκάλυπταν τὸν τάφον. Ἦσαν πέντε μεγάλες φυσικῆς πέτρες ἀπὸ ποταμὸν ἴσως, ἐκ τῶν ὁποίων δύο λευκοῦ χρώματος, μία ἐρυθροποῦ καὶ δύο σχιστολιθικῆς γκριζωποῦ. Μεταξὺ αὐτῶν ὑπῆρχον ἄλλες μικρότερες. Ἦσαν ὅλες ἀτάκτως τοποθετημένες. Τὸ μῆκος τοῦ τάφου ἦτο 1,80 μ. τὸ πλάτος του 0,68. Ἀφαιρέσαμε τίς πέτρες καὶ κάτω ἀπὸ αὐτὲς τὸ χῶμα ἦτο κιμιλιά γκρι χρώματος. Εἰς βάθος -- ἀπὸ τῆς ἐπιφανείας τοῦ τάφου καὶ εἰς τὴν Δυτ. πλευρὰ αὐτοῦ ἐφάνη ἡ κεφαλὴ τοῦ νεκροῦ, ὁ ὁποῖος διετηρεῖτο καλῶς. Τὸ ὄλον μῆκος τοῦ νεκροῦ ἦτο 1,63. Μεταξὺ τῆς ἀριστερᾶς χειρὸς καὶ τῆς σπονδυλικῆς στήλης ὑπῆρχε μία ὀξειδωμένη περόνη. Ἡ ἀριστερὰ χεὶρ ἐκάμπτετο καὶ ἐστρέφετο πρὸς τὰ δεξιὰ. Τίποτε ἄλλο ἐκτὸς τῆς περόνης δὲν εὗρέθη”.
- 869 ὁδός Ἐρεχθείου 1964, τ. Γ
 Ταφή σώματος σὲ τάφο. — Γεωμετρικῆς Περιόδου. — Ἀρχεῖο Σταυρόπουλου, Ἀρχεῖο Ἀρχ. Ἐτ., φάκ. 38. Ἡμερολόγιον Ἀλεξάνη ΙΙ 1964, σ. 38. — “Κάτω ἀπὸ τὴν ἀρχὴν τῆς οἰκοδομικῆς γραμμῆς καὶ εἰς ἀπόστασιν 0,90 μ. -ἀπὸ τῆς Βορ. μεσοτοιχίας ἐφάνη ἄλλος γεωμετρικὸς τάφος (Γ) ἐντὸς τῆς ὑποπρασίνης κιμιλιάς. Ἦτο κατεστραμμένος καὶ δὲν εἶχε πλάκας, ὅπως οἱ προηγούμενοι. Εἶχεν ἀκριβῶς τὴν κλίσιν τοῦ (Β) καὶ εἶχε μῆκος 0,90 μ. τὸ ὅποῖον ἐξικνεῖτο ἀπὸ τὴν ἀρχὴν τῆς οἰκοδομικῆς γραμμῆς πρὸς Δ. ἐντὸς τοῦ οἰκοπέδου καὶ πλάτος 0,60 μ. Ἀπεῖχε ἀπὸ τοῦ τάφου (Β) 0,80 μ. Ἐντὸς αὐτοῦ ὑπῆρχον ἐλάχιστα ὄστᾶ νεκροῦ λίγα ὄστρακα ὡς καὶ τεμάχια σιδηρῶν ἠλων”.
- 870 ὁδός Ἐρεχθείου 21-3, 1966
 Ἀνδρειωμένου, ΑΔ 21, 1966, 71· Συριόπουλος, Μεταβατικοὶ Β 524. — Ἀναφορὰ 4 γεωμετρικῶν τάφων.
- 871 ὁδός Ἐρεχθείου 20, 1968, τ. ΙΙ
 Ἄγνωστος ὁ τύπος τῆς ταφῆς. — Ἀλεξανδρῆ, ΑΔ 23, Β, 1968, 55-7. — Κατεστραμμένος.
- 872! ὁδός Ἐρεχθείου 20, 1968, τ. ΙV
 Ταφή τέφρας μὲ τεφροδόχο. — ΥΓ (Ἀλεξανδρῆ· Coldstream). — Τεφροδόχος: ἀμφορέας μὲ λαβὲς στὸν λαιμό· ἀγνωστῆς θέσης προσφορᾶς: ἀμφορέας, οἰνοχόη, 3 σκύφοι, κύπελλο, κάρναρος, χαλκὸ ἡμισφαιρικὸ ἀγγεῖο (ὄλα ἀγνωστῆς κατάστασης

προσφορᾶς). — Ἀλεξανδρῆ, ΑΔ 23, Β, 1968, 55-7· Coldstream 1977, 376. — “Οἱ γεωμετρικοὶ εἶναι ἀπλοὶ λάκκοι· εἰς τινὰς [; μόνο δύο χρονολογεῖ στή Γεωμετρικὴ Περίοδο] ἐσώζοντο εἰσέτι τὰ ἐκ πλακοειδῶν λίθων καλύμματα”. Δὲν εἶναι σαφῆς ἡ κατάστασις διατήρησις τοῦ τάφου. Δὲν σημειώνεται κάτι γιὰ τὴν κατάστασις εὗρεσις τοῦ κυπέλλου, τῶν σκύφων καὶ τοῦ ἀμφορέα, οὔτε δημοσιεύεται φωτογραφία τους. Ἡ οἰνοχόη καὶ ὁ κἀνθαρος εἶναι σπασμένα καὶ τοῦλάχιστον ἡ οἰνοχόη ἑλλιπής (φωτογραφία), ἀλλὰ οἱ φθορῆς τους δὲν μποροῦν νὰ ἐκτιμηθοῦν. Καὶ ὁ τεφροδόχος ἀμφορέας σπασμένος, ἂν καὶ μὲ μεγάλα σπασίματα καταπόνησις. Βλ. σημ. 500.

873! ὁδὸς Ἐρεγθεῖου 20, 1968, τ. VI

Ταφὴ τέφρας μὲ τεφροδόχο. — ΜΓ (Ἀλεξανδρῆ)· Περὶ τὸ 850 (Coldstream). — *Τεφροδόχος*: ἀμφορέας μὲ λαβὲς στὸν λαιμὸ, χαλκὸ ἡμισφαιρικὸ ἀγγεῖο πῶμα· μέσα στὴ τεφροδόχο: χρυσὴ ταινία ἐγχάρακτη· δίπλα στὴ τεφροδόχο: ξίφος. — Ἀλεξανδρῆ, ΑΔ 23, Β, 1968, 55-7· Coldstream 1977, 374. — Στὸν ἀμφορέα τὰ ὄστα τοῦ νεκροῦ καὶ ταινία. Σῶζεται ἑλλιπής, πρᾶγμα ποῦ σημαίνει ὅτι ὁ τάφος πρέπει νὰ ἔχει διαταραχθεῖ. Ἄν καὶ ὁ ἀμφορέας χαρακτηρίζεται “ταφικός”, ὄρος ποῦ συνήθως χρησιμοποιεῖται γιὰ τίς ταφῆς σώματος σὲ ἀγγεῖο (ἐγχυτρισμούς), ἡ εἰκόνα τοῦ τάφου δείχνει μᾶλλον ταφὴ τέφρας. Δὲν δημοσιεύεται φωτογραφία τοῦ τάφου, οὔτε σημειώνεται κάτι γιὰ στρώμα πυρᾶς, οὔτε γιὰ τὴ διατήρησή του.

874 ὁδὸς Καβαλλότι 1965

Ταφῆς τέφρας μὲ τεφροδόχο. — Γεωμετρικῆς Περιόδου· ὁ τάφος Ε Μτβ ΠΓ - ΜΓ (Coldstream). — Ἀμφορεῖς τεφροδόχοι, ἀγγεῖα πῶματα, περόνες, δαχτυλίδια χρυσά, διαδήματα χρυσά (= ταινίες;). — Σταυρόπουλος, ΑΔ 20, 1965, Β 78· Coldstream 1968, 16· Coldstream 1977, 374. — Ὁρθογώνιοι λάκκοι “κυμαινόμενων διαστάσεων”. Μὲ τεφροδόχους ἀμφορεῖς, μὲ πῶμα πῆλινο ἢ χάλκινο ἀγγεῖο, σὲ ὀπὴ τεφροδόχου. Τὰ πολυτίμα κτερίσματα μέσα στὸν ἀμφορέα, τὰ ἀγγεῖα γύρω του. Πάνω ἀπὸ κάθε ταφὴ καὶ μερικῆς φορῆς ἐκτὸς τῶν ὄριων τοῦ τάφου καμένες ἀποθέσεις, τίς ὁποῖες ὁ ἀνασκαφέας ἐρμηνεύει ὡς πυρῆς θυσιαῶν.

875! Καβαλλότι 1965, π. Α

Ταφὴ τέφρας μὲ τεφροδόχο. — ΠΓ. — *Τεφροδόχος*: ἀμφορέας μὲ λαβὲς στὸ λαιμὸ· γύρω ἀπὸ τὴν τεφροδόχο: διπλὸς “ἀμφορίσκος”, κύπελλο, οἰνοχόη· στρώμα πυρᾶς: σκύφος ἄγνωστης κατάστασις προσφορᾶς. — Ἀρχεῖο Σταυρόπουλου, Ἀρχεῖο Ἀρχ. Ἐτ., φάκ. 38. Ἡμερολόγιον Ἀλεξάνη I 1964, φ. 11 [β], 12 [β] σχ., 15 [α] σχ.· φάκ. 38 [β], σ. 12, 14;· φάκ. 42;· φάκ. 35, φωτ. [2: σκύφος]· Σταυρόπουλος, ΑΔ 20, 1965, Β 78· GGP 16· GG 374. — “... εὗρέθη ταφικός γεωμ. ἀμφορεὺς (Α) ἐντὸς τοῦ ὁποῦ ὑπῆρχον ὄστα. Ὁ ἀμφορεὺς εἶχεν εὗρεθῆ ὀλίγον πρὶν τὸν ἐπισημάνωμεν καὶ εἶχεν καταστραφῆ κατὰ ἓν τμήμα τῆς κοιλίας καὶ τοῦ χείλους αὐτοῦ ... Ἐγγύτατα τοῦ ταφικοῦ ἀμφορέως ὑπῆρχε πυρᾶ (Α) διαστάσεων μήκους 0,80 μ. καὶ πλάτους 0,30 ἐντὸς τῆς ὁποίας εὗρομεν ὄστρακα, ἀτινα συγκολληθέντα ἀπέδωκαν σκύφον πλὴν τμήματος τῆς πλευρᾶς του”. Βάσει φωτογραφίας καὶ τοῦ καταλόγου εὗρημάτων τοῦ ἀρχείου Σταυροπούλου ὁ σκύφος τῆς πυρᾶς βρέθηκε σπασμένος ἑλλιπής, ὥστόσο ἴσως αὐτὸ ὀφείλεται στὴ διατάραξη, καὶ γι’ αὐτὸ θεωρεῖται ἄγνωστης κατάστασις προσφορᾶς.

876! Καβαλλότι 1965, τ. Β

Ταφὴ σώματος σὲ τάφο. — ΜΓ (GG)· ΥΓ (Σταυρόπουλος). — 4 πρόχοι (1 ἄγνωστης κατάστασις προσφορᾶς), ἀμφορίσκος, κάλαθος, πινάκιο βαθύ, κἀνθαρος, σκύφος, εἰδώλιο ἀπὸ φαγεντιανή (φυλακτό;). — Σταυρόπουλος, ΑΔ 20, 1965, Β 78, πίν. 45 β· GGP 21· GG 375· Ἀρχεῖο Σταυρόπουλου, Ἀρχεῖο Ἀρχ. Ἐτ., φάκ. 38. Ἡμερολόγιον Ἀλεξάνη I 1964, φάκ. 13 [α], 12 [β] σχ., 16 [α] σχ.· φάκ. 38 [β], σ. 14-15· φάκ. 35. — Λακκοειδής. Δὲν δημοσιεύεται φωτογραφία τοῦ τάφου, δὲν μποροῦν νὰ ἐρμηνευτοῦν οἱ

φθορές της πρόχου, που βρέθηκε σπασμένη, πλήρης. Στο 'Ημερολόγιο (φάκ. 38 β) σημειώνονται οι διαστάσεις της ταφής (μ. 1,45 μ., πλ. 0,72 μ.).

877! Καβαλλότι 1965, π. Β

Ταφή τέφρας (άγνωστου τύπου). — Γεωμετρικής περιόδου. — *Άγνωστη θέσης*: Άμφορέας, λεκάνη και κρατήρας (και τα τρία άγνωστης κατάστασης), σκύφος, πυξίδα, (άλογα), κάρθαρος σπασμένος έλλειπής, έγχειρίδιον. — Άρχείο Σταυρόπουλου, Άρχείο Άρχ. Έτ., φάκ. 38. 'Ημερολόγιο Άλεξάκη Ι 1964, φ. 11 [β], 12 [β] σχ.· φάκ. 38 [β], σ. 13· φάκ. 35· Σταυρόπουλος, ΑΔ 20, 1965, Β 78· GGP 16· GG 374. — "... έτέρα πυρά (Β) διαστάσεων 0,90 Χ 0,50 ... 'Η πυρά έτερμάτιζον προς Δ. εις έν φρέαρ με περιστόμιον, ...". Τόσο στο ήμερολόγιο όσο και από τις γενικές παρατηρήσεις του Σταυρόπουλου στο ΑΔ προκύπτει ότι οι άνασκαφείς θεώρησαν την πυρά Β πυρά προσφορών του τ. Β. Στόν κατάλογο του άρχείου σημειώνεται ότι ό "κάρθαροειδής σκύφος" είναι σπασμένος και έλλειπής.

878! Καβαλλότι 1965, π. Γ

Ταφή τέφρας με τεφροδόχο. — Γεωμετρικής περιόδου· [ΜΓ]. — *Τεφροδόχος*: άμφορέας με λαβές στόν λαιμό· *γύρω από την τεφροδόχο*: οίνοχόη, 3 σκύφοι· *στρώμα πυράς*:· 3 οίνοχόες έλλειπείς, έγχειρίδιο. — Άρχείο Σταυρόπουλου, Άρχείο Άρχ. Έτ., φάκ. 38. 'Ημερολόγιο Άλεξάκη Ι 1964, φ. 11 [β], 12 [α, β] σχ., 15 [α] σχ.· φάκ. 38 [β], σ. 13· φάκ. 35· Σταυρόπουλος, ΑΔ 20, 1965, Β 78· GGP 16· GG 374. — "... άλλος ταφικός γεωμετρικός άμφορεύς (Γ') ... Πλησίον της ταφής Γ είχομεν πολλά όστρακα, άτινα συγκολληθέντα απέδωκαν τρεις οίνοχόας έλλειπείς, ένώ πολλά άλλα έμειναν άσυγκόλλητα". "Πλησίον της ταφής ... Προσέτι είχομεν και έν έγχειρίδιον".

879! Καβαλλότι 1965, π. Δ

Ταφή τέφρας με τεφροδόχο. — Γεωμετρικής περιόδου· Μτβ ΠΓ — ΜΓ(GG)· [ΜΓ]. — *Τεφροδόχος*: άμφορέας με λαβές στόν λαιμό· *μέσα στην τεφροδόχο*: 2 χρυσές ταινίες· *γύρω από την τεφροδόχο*: 2 οίνοχόες, σκύφος, χαλκό άγγείο πώμα·, κύπελλο, σκυφοειδής κάρθαρος, 4 έγχειρίδια, ξίφος. — Σταυρόπουλος, ΑΔ 20, 1965, Β 78, πίν· GGP 16· GG 374· Άρχείο Σταυρόπουλου, Άρχείο Άρχ. Έτ., φάκ. 38. 'Ημερολόγιο Άλεξάκη Ι 1964, φ. 13 [α], 12 [β] σχ., 14 [α] σχ.· φάκ. 38 [β], σ. 14· φάκ. 35 (φωτ.)· 'Ημερολόγιο φάκ. 39. — "Κάτωθεν του τάφου (Ι) ύπήρχε άλλη ταφή (Δ) μήκους 0,60 μ., πλάτους 0,45 μ. έντός της όποίας ύπήρχον εις άμφορεύς και παρ' αυτόν μία οίνοχόη, εις δίωτος και εις μόνωτος σκύφος, εις σκύφος μετά διπλών λαβών, μία οίνοχοΐσκη, έν ξίφος και τέσσαρα έγχειρίδια. Έντός του άμφορέως ύπήρχον δύο χρυσαί ταινίαι, άλλ' εις δύο τεμάχια έκάστη". Το πάνω μέρος του όρύγματος (πάνω υπό την τεφροδόχο) έχει χρησιμοποιηθεί από τον τάφο 2". Ο κατάλογος των άγγείων βασίζεται σέ φωτογραφίες του ΑΔ και του άρχείου. 'Η μία οίνοχόη με μεγάλα σπασίματα καταπόνησης.

880! Καβαλλότι 1965, π. Ε

Ταφή τέφρας με τεφροδόχο. — Γεωμετρικής περιόδου· Μτβ ΠΓ — ΜΓ (GG) . — *Τεφροδόχος*: άμφορέας με λαβές στόν ώμο· *μέσα στην τεφροδόχο*: 2 χρυσά δαχτυλίδια, 2 περόνες, χρυσή ταινία, χαλκό άντικείμενο· *άγνωστη θέσης*: σκύφοι (1 άκέραιος, οι άλλοι άγνωστης κατάστασης), "λοπάδες" σπασμένες έλλειπείς, άγγεία σπασμένα έλλειπη. — Άρχείο Σταυρόπουλου, Άρχείο Άρχ. Έτ., φάκ. 38. 'Ημερολόγιο Άλεξάκη Ι 1964, φ. 13 [α], 12 [α, β] σχ., 17 [β]· φάκ. 38 [β] σ. 15· φάκ. 42;· φάκ. 35 (φωτ.)· Σταυρόπουλος, ΑΔ 20, 1965, Β 78· GGP 16· GG 374. — 'Η πυρά είχε διαστάσεις 0,70Χ0,60 μ.

- 881! Καβαλλότι 1965, π. ΣΤ
 Ταφή τέφρας (άγνωστου τύπου). — Γεωμετρικής περιόδου. — *Άγνωστης θέσης*: λύχνος, πινάκια, άγγεϊα (δλα άγνωστης κατάστασης προσφορᾶς). — Άρχεϊο Σταυρόπουλου, Άρχεϊο Άρχ. Έτ., φάκ. 38. Άμερολόγιον Άλεξάκη I 1964, φ. 20 [α]· φάκ. 38 [β] σ. 17· φάκ. 35· Σταυρόπουλος, ΑΔ 20, 1965, Β 78· GGP 16· GG 374. — “... άνεφάνη πυρά (ΣΤ΄) ή όποία είχε διαστάσεις μήκος 0,55 πλάτος 0,45 και βάθος 0,45”. “Έντός αυτής ύπήρχον έν τμήμα λύχνου, τό κάτω τμήμα μελαμβαφοῦς άγγεϊου, δστρακα από πινάκια και άλλα άγγεϊα, ώς και όλίγα όστᾶ”. Πιθανώς διαταραγμένη από τόν τοίχο (οί διαστάσεις της παραπέμπουν μάλλον σέ τεφροδόχο άγγεϊο αλλά δέν αναφέρεται τέτοιο), όπότε και οί φθορές τών άγγεϊών δέν μποροῦν νά έρμηνευτοῦν και θεωροῦνται άγνωστης κατάστασης.
- 882! Καβαλλότι 1965, π. Ζ
 Ταφή τέφρας μέ τεφροδόχο. — Γεωμετρικής περιόδου [ΜΓ;] . — *Τεφροδόχος*: άμφορέας μέ λαβές στον ὄμο· γύρω από τήν τεφροδόχο: σκύφος, κύπελλο, οίνοχόη λήκνθος. — Άρχεϊο Σταυρόπουλου, Άρχεϊο Άρχ. Έτ., φάκ. 38. Άμερολόγιον Άλεξάκη I 1964, φ. 20 [α]· φάκ. 35 (φωτ.)· Σταυρόπουλος, ΑΔ 20, 1965, Β 78· GGP 16· GG 374. — “... ταφή (Ζ΄) διαστάσεων μήκους 1,25 και μεγίστου πλάτους 0,56 μ. Είς τό πρός τό Δ. τμήμα τοῦ τοίχου Β΄ μέρος τής ταφής ύπήρχεν άμφορείς και σκύφος. Η ταφή είχε διεύθυνσιν από ΝΔ—ΒΑ”. Από φωτογραφία τοῦ άρχεϊου προκύπτει ότι τά άγγεϊα είναι άκέραια (ό σκύφος μέ σπασίματα καταπόνησης).
- 883* Καβαλλότι 1965, π. Η
 Ταφή τέφρας μέ τεφροδόχο. — Γεωμετρικής περιόδου [ΠΓ] . — *Τεφροδόχος*: άμφορέας μέ λαβές στον ὄμο· γύρω από τήν τεφροδόχο: 2 σκύφοι (1 σπασμένος έλλιπής). — Άρχεϊο Σταυρόπουλου, Άρχεϊο Άρχ. Έτ., φάκ. 38. Άμερολόγιον Άλεξάκη I 1964, φ. 20 [α—β]· φάκ. 38 [β], σ. 17—8· φάκ. 35 (φωτ.)· Σταυρόπουλος, ΑΔ 20, 1965, Β 78· GGP 16· GG 374. — “... εύρέθη ταφή (Η) διαστάσεων μήκους 1,50 και πλάτους 0,65 μέ διεύθυνσιν από ΝΔ — ΒΑ ...”. Βλ. και επόμενο λήμμα.
- 884! Καβαλλότι 1965, π. Η [α]
 Ταφή τέφρας μέ τεφροδόχο. — Γεωμετρικής περιόδου [ΜΓ-ΥΓ] . — *Τεφροδόχος*: πιθοειδής άγγεϊο, πινάκιον πῶμα· γύρω από τήν τεφροδόχο: σκύφος, σκυφοειδής λάκαινα πυξίδα ύπίποδη, πῶμα πυξίδος έλλιπές. — Άρχεϊο Σταυρόπουλου, Άρχεϊο Άρχ. Έτ., φάκ. 38. Άμερολόγιον Άλεξάκη I 1964, φ. 20 [β]· φάκ. 38 [β], σ. 17-8· φάκ. 35 (φωτ.)· Σταυρόπουλος, ΑΔ 20, 1965, Β 78· GGP 16· GG 374. — “Είς τόν λάκκον τής ταφής Η΄ και είς τό πρώτον επίπεδον αυτής είχαν εύρη κατ’ άρχάς ένα άλλον σκύφον, ένα άγραφον άμφορέα, ένα κρατηρίσκον, ένα πινάκιον ώς πῶμα τοῦ άγράφου άμφορέως, ένα πῶμα πυξίδος, έν πιθοειδής άγγεϊον και μερικά δστρακα”. Στο β΄ ήμερολόγιο (φάκ. 39) οί ταφές Η και Η [α] θεωροῦνται μία. Από φωτογραφίες τοῦ άρχεϊου προκύπτει ότι ό “κρατηρίσκος” είναι σκυφοειδής λάκαινα πυξίδα ύπίποδη (περιγραφόμενη ώς “κρατηροειδής πυξίς”).
- 885! Καβαλλότι 1965, π. Θ
 Ταφή τέφρας μέ τεφροδόχο. — ΜΓ. — *Τεφροδόχος*: άμφορέας μέ λαβές στο χεϊλος· άγνωστης θέσης: σκύφος. — Άρχεϊο Σταυρόπουλου, Άρχεϊο Άρχ. Έτ., φάκ. 38. Άμερολόγιον Άλεξάκη I 1964, φ. 21 [α] και σχ. φάκ. 38 [β], σ. 18· φάκ. 35 (φωτ.)· Σταυρόπουλος, ΑΔ 20, 1965, Β 78· GGP 16· GG 374. — “... εύρέθη ταφή τήν όποϊαν όνομάζομεν ταφήν Θ. Η κατεύθυνσιν τοῦ τάφου από Δ-Α. Εύρέθη τό κάτω μέρος άμφορέως ... και ... σκύφος γεωμετρικός άκριβώς εκεί όπου εύρέθησαν επί τών χωμάτων στάντες. Πρός δυσμάς τοῦ άμφορέως περνᾶ πλακόστρωτον τό όποϊον κατά ένα μέρος εκάλυπτε άνωθεν τήν κοιλίαν τοῦ άμφορέως και ίσως γι’ αυτό κατεστράφη τό άνω μέρος τοῦ άμφορέως”.

- 886! Καβαλλότι 1965, π. Ι[- Ια:]
 Ταφή τέφρας με τεφροδόχο. — Γεωμετρικής περιόδου [ΠΓ-ΜΓ] . — *Τεφροδόχος*: άμφορέας, σκύφος πώμα· γύρω από την τεφροδόχο; 2 κύπελλα, πυξίδα· άγνωστης θέσης; 2 οίνοχες, λεκάνη;, άγγεϊα (και άγνωστης κατάστασης προσφοράς). — Άρχείο Σταυρόπουλου, Άρχείο Άρχ. Έτ., φάκ. 38. Άμερολόγιον Άλεξάκη Ι 1964, φ. 21 [β]· φάκ. 35 (φωτ.)· Σταυρόπουλος, ΑΔ 20, 1965, Β 78· GGP 16· GG 374. — “ ... άνεφάνη ταφή (Ι΄) έχουσα διαστάσεις μήκος 1,70 και πλάτος 0,80. Τό μέγα μήκος τής ταφής οδηγεί εις τό συμπέρασμα ότι ύπήρχε και έτέρα ταφή εις τό αυτό σημείον, άλλ' ίσως είχε καταστραφή υπό τοῦ κτισθέντος έπ' αὐτῆς τοίχου. Διά τόν αὐτόν λόγον και ό άμφορεύς τής ταφῆς (Ι) εἶχε θρυμματισθῆ υπό τό βάρος τοῦ έπικειμένου τοίχου”.
- 887! Καβαλλότι 1965, π. ΙΑ
 Ταφή τέφρας με τεφροδόχο. — Γεωμετρικής περιόδου [ΜΓ-ΥΓ] . — *Τεφροδόχος*: άμφορέας με λαβές στόν λαιμό, πινάκιο πώμα· γύρω από την τεφροδόχο;: οίνοχόη, σκύφος, τρίπους. — Άρχείο Σταυρόπουλου, Άρχείο Άρχ. Έτ., φάκ. 38. Άμερολόγιον Άλεξάκη Ι 1964, φ. 22 [α] και σχ· φάκ. 38 [β], σ. 19· φάκ. 35 (φωτ.)· Σταυρόπουλος, ΑΔ 20, 1965, Β 78· GGP 16· GG 374. — “... άπεκαλύφθη έτέρα ταφή (ΙΑ΄) έχουσα διαστάσεις μήκος 1,40 και πλάτος 0,70”.
- 888 Καβαλλότι 1965, τ. ΙΒ
 Ταφή σώματος σε τάφο. — Παιδί. — Γεωμετρικής περιόδου. — Άρχείο Σταυρόπουλου, Άρχείο Άρχ. Έτ., φάκ. 38. Άμερολόγιον Άλεξάκη Ι 1964, φ. 22 [α]· φάκ. 38 [β], σ. 19· φάκ. 35· Σταυρόπουλος, ΑΔ 20, 1965, Β 78· GGP 16· GG 374. — “ ... υπό τό Ν. πεζοδρόμιον τής όδοῦ Καβαλλότι άπεκαλύφθη τάφος (ΙΒ΄) καλυπτόμενος υπό λιθίνων πλακών άτάκτως τοποθετημένων, πιθανώτατα λόγω παραβιάσεως τοῦ τάφου εις προγενεστέραν έποχήν. Εἶχε διαστάσεις 1,15X0,68 και περιείχε σκελετόν μικροῦ παιδιοῦ και όλίγα δστρακα. Τό βάθος τοῦ τάφου ἦτο 0,47 μ.”
- 889! Καβαλλότι 1965, π. ΙΓ
 Ταφή τέφρας με τεφροδόχο. — Γεωμετρικής περιόδου [ΥΓ]. — *Τεφροδόχος*: άμφορέας με λαβές στόν λαιμό· γύρω από την τεφροδόχο; 3 σκύφοι, μαχαιρίδιο. — Άρχείο Σταυρόπουλου, Άρχείο Άρχ. Έτ., φάκ. 38. Άμερολόγιον Άλεξάκη Ι 1964, φ. 22 [α, β] σχ· φάκ. 38 [β], σ. 19· φάκ. 35 (φωτ.)· Σταυρόπουλος, ΑΔ 20, 1965, Β 78· GGP 16· GG 374. — “ ... άπεκαλύφθη ταφή (ΙΓ΄) έντός ύποπρασίνης ριχτῆς κιμιλιᾶς. Η ταφή εἶχε διαστάσεις μήκος 1,09 πλάτος 0,75 και βάθος 0, 69 (α). Τό Δυτ. τμήμα τής ταφῆς έκαλύπτετο υπό καμένου χώματος και πλίνθου, ύπήρχον δέ έλάχιστα δστρακα. Τό ύπόλοιπον τμήμα τοῦ τάφου εἶχε ένα στρώμμα καμένου χώματος ...”.
- 890! Καβαλλότι 1965, π. ΙΔ
 Ταφή τέφρας με τεφροδόχο. — ΥΓ. — *Τεφροδόχος*: άμφορέας με λαβές στόν λαιμό· γύρω από την τεφροδόχο;: οίνοχόη, 2 σκύφοι, έγχειρίδιο. — Άρχείο Σταυρόπουλου, Άρχείο Άρχ. Έτ., φάκ. 38. Άμερολόγιον Άλεξάκη Ι 1964, φ. 22 [β] και σχ· φάκ. 38 [β], σ. 20· φάκ. 35 (φωτ.)· Σταυρόπουλος, ΑΔ 20, 1965, Β 78· GGP 16· GG 374. — “Νοτιώτερον τής ταφῆς (ΙΔ΄) και εις απόστασιν 0,55 άπ' αὐτοῦ άπεκαλύφθη έτέρα ταφή (ΙΔ΄) διαστάσεων: μήκος 1, 85, πλάτος 0,68 και βάθος ...” “Έντός αὐτῆς ύπήρχον εις άμφορεύς, δύο σκύφοι, μία οίνοχόη και έν έγχειρίδιον”.
- 891! Καβαλλότι 1965, π. ΙΣΤ
 Ταφή τέφρας με τεφροδόχο. — Γεωμετρικής περιόδου ΥΓ (άρχείο) . — *Τεφροδόχος*: άμφορέας με λαβές στόν ώμο, σκύφος πώμα· άγνωστης θέσης;: πρόχοι, πυξίδες,, “χύτρα”, λεκάνες, άλλα άγγεϊα (όλα έλλιπῆ), περόνη. — Άρχείο Σταυροπούλου, Άρχείο Άρχ. Έτ., φάκ. 38. Άμερολόγιον Άλεξάκη ΙΙ 1964, σ. 2· φάκ. 38 [β] σ. 20·

φάκ. 42; φάκ. 35 (φωτ.) Σταυρόπουλος, ΑΔ 20, 1965, Β 78· GGP 16· GG 374. — “Ταφή ΙΣΤ’ : Και αυτή έντός ύποπρασίνης ριχτής κιμιλιᾶς. Μέγιστα διαστάσεις: μήκος 1,50 πλάτος 0,80 βάθος 0,50”.

892! Καβαλλότι 1965, π. ΙΖ

Ταφή τέφρας με τεφροδόχο. — Γεωμετρικής περιόδου [ΥΓ] . — *Τεφροδόχος*: άμφορέας με λαβές στον λαιμό· άγνωστης θέσης: οίνοχόη, “φιαλίδιον”, σκυφοειδής κάνθαρος (και τὰ τρία άγνωστης κατάστασης προσφορᾶς), σκύφοι (1 άκέραιος, 1> άγνωστης κατάστασης προσφορᾶς), 8> πυξίδες (7 άκέραιες, 1> σπασμένη έλλιπής;), κύπελλο, έγχειρίδιο, κ.ά. — Άρχείο Σταυροπούλου, Άρχείο Άρχ. Έτ., φάκ. 38. Άμερολόγιον Άλεξάκη ΙΙ 1964, σ. 2· φάκ. 38 [β] σ. 21· φάκ. 42; φάκ. 35 (φωτ.)· Σταυρόπουλος, ΑΔ 20, 1965, Β 78· GGP 16· GG 374. — “Ταφή ΙΖ’ : Μέγιστα διαστάσεις: μήκος 1,86 πλάτος 0,86 βάθος 0,40. Έντός τῆς ταφῆς ύπήρχον πολλά άγγεῖα και εἰς τεμάχια, διότι επάνω εἰς αὐτὴν εἶχε κτισθῆ μεταγενεστέρως ὁ τοίχος τῆς κλασσικῆς εποχῆς και τὰ εἶχε θραύσει. Εἰς τὸ Δ. τμήμα τῆς ταφῆς έντός λάκκου βάθους 0,35 ύπήρχε άμφορεύς” “Όλα τὰ άγγεῖα εὐρέθησαν εἰς πολλά τεμάχια, διότι επάνω εἰς αὐτὴν εἶχε κτισθῆ μεταγενεστέρως ὁ τοίχος τῆς κλασσικῆς εποχῆς και τὰ εἶχε θραύσει”.

893! Καβαλλότι 1965, π. ΙΗ

Ταφή τέφρας με τεφροδόχο. — Γεωμετρικής περιόδου [ΥΓ] . — *Τεφροδόχος*: άμφορέας με λαβές στο χεῖλος· άγνωστης θέσης: πρόχους άγνωστης κατάστασης προσφορᾶς, σκύφος και 2 σκυφοειδεῖς λάκαινες. — Άρχείο Σταυροπούλου, Άρχείο Άρχ. Έτ., φάκ. 38. Άμερολόγιον Άλεξάκη ΙΙ 1964, σ. 2· φάκ. 38 [β], σ. 21-22· φάκ. 42; φάκ. 35 (φωτ.)· Σταυρόπουλος, ΑΔ 20, 1965, Β 78· GGP 16· GG 374. — “Ταφή ΙΗ’ : ... μήκος 0,78μ. πλάτος 0,67 βάθος 0,58. Έκειτο και αὐτὴ ὡς και ὁ τάφος (ΙΒ) ὑπὸ τὸ Ν πεζοδρομῖον τῆς ὁδοῦ Καβαλλότι. Έντός αὐτῆς εὕρομεν δύο bowl εἰς άρίστην κατάστασιν και ἕναν άμφορέα, αλλά μόνον τὸ κάτω ἡμισυ αὐτοῦ, διότι, όταν εσκαψαν διὰ τὸν τάφον τὸν κατέστρεψαν κατὰ τὸ ἄνω ἡμισυ. Ὁ άμφορεύς οὔτος εὐρίσκετο έντός λάκκου βάθους 0,18. Μία πρόχους πρὸς Αν. του άμφορέως και εἰς απόστασιν 0,17 ἀπ’ αὐτοῦ εὐρέθη εἰς πολλά τεμάχια. Ὁ άμφορεύς περιεῖχε ὀστᾶ και χῶματα, ἡ πρόχους μόνον χῶματα, ἀλλ’ εἰς τὴν βάσιν αὐτῆς ύπήρχεν και ἕν μικρὸν άγγεῖον (σκύφος) άγνωστον πῶς εἰσῆλθεν έντός αὐτῆς. Τὸ Ν. τμήμα τῆς ταφῆς ἦτο κτιστὸν με λίθους μετρίου μεγέθους”.

894! Καβαλλότι 1965, π. ΙΘ

Ταφή τέφρας με τεφροδόχο. — Γεωμετρικής περιόδου [ΠΓ]. — *Τεφροδόχος*: άμφορέας με λαβές στον λαιμό· *γύρω από τὴν τεφροδόχο*: οίνοχόη, κύπελλο (πῶμα τῆς οίνοχόης), οίνοχόη-λήκυθος. — Άρχείο Σταυροπούλου, Άρχείο Άρχ. Έτ., φάκ. 38. Άμερολόγιον Άλεξάκη ΙΙ 1964, σ. 3-6, σχ. φάκ. 42; φάκ. 35 (φωτ.)· Σταυρόπουλος, ΑΔ 20, 1965, Β 78· GGP 16· GG 374. — “Όὔτω μόνον τὸ ἡμισυ τοῦ τάφου (βόρειον) φαίνεται, τὸ ἕτερον εὐρίσκεται κάτωθεν τῶν χωμάτων τοῦ πεζοδρομίου ... εἰς βάθος 2,20 παρουσιάσθη στρώμα μελανὸν ἀπὸ αἰθάλη προερχόμενον ἐκ καύσεως ... μεγίστ. διαστ. 1,22Χ0,65. ... εὐρέθη ὅτι κατὰ μήκος του χωρίζεται με πλίνθινο διαχώρισμα πάχ. 0,11 μ. εἰς δύο τμήματα. ... ἀπὸ βάθος 2,20 ἤρχισαν νά φαίνωνται τὰ άγγεῖα. Όταν προχώρησε ὁ καθαρισμὸς τῶν άγγείων εἰδείχθη ὅτι αὐτὰ ἔχουν τοποθετηθεῖ έντός κυκλικοῦ λάκκου άνοιγέντος εἰς τὸν πυθμένα τοῦ τάφου ... ἴψ. άμφ. 0,41 διάμ.0, 20” [Δέν σημειώνονται άγγεῖα ἢ θραύσματα άγγείων ἀπὸ τὸ στρώμα πυρᾶς].

895! Καβαλλότι 1965, π. Κ

Ταφή σώματος σὲ τάφο. — Γεωμετρικής περιόδου [ΥΓ] . — “Κρατηροειδής λάκαινα” και σκύφος άγνωστης κατάστασης προσφορᾶς. — Άρχείο Σταυροπούλου, Άρχείο Άρχ. Έτ., φάκ. 38. Άμερολόγιον Άλεξάκη ΙΙ 1964, σ. 7-8, 11· φάκ. 35 (φωτ.)·

Σταυρόπουλος, ΑΔ 20, 1965, Β 78· GGP 16· GG 374. — Λακκοειδής με καλυπτήριες πλάκες. “ ... ἐφάνη εἰς βάθος 2,20 ἢ κεφαλὴ νεκροῦ, ἢ ὁποῖα ἀπέιχε 0,34 ἀπὸ τῆς Δ πλευρᾶς τοῦ τάφου, 0,36 ἀπὸ τῆς Βορείας 0,32 ἀπὸ τῆς Νοτίας ... Ἐλείπε ἐν μικρῷ τμήμα τῶν ποδῶν. Τὸ μήκος τοῦ διασωθέντος νεκροῦ 1,20. ... Ὡς φαίνεται ὁ ΚΑ εἶναι παλιότερος τοῦ Κ καὶ τοῦ ΙΘ, διότι ἐτέμνετο ἵπ' ἀμφοτέρων [βλ. τ. ΚΑ]. “ Ἀπὸ φωτογραφία καὶ τὸν κατάλογο τοῦ ἀρχείου προκύπτει ὅτι στὴν ταφὴ βρέθηκαν σκύφος καὶ “κρατηροειδὴς λάκαινα”, σπασμένα καὶ ἑλλιπῆ, πιθανῶς ἀπὸ τῆ διατάραξη.

896! Καβαλλότι 1965, τ. ΚΑ

Ταφὴ σώματος σὲ τάφο. — Γεωμετρικῆς περιόδου [ΠΓ] . — Οἰνοχόη, σκύφος, 3 κύπελλα, 3 πυξίδες στάμνοι, (1 μὲ πῶμα), πτηνόσχημος ἀσκός ἢ εἰδώλιο, οἰνοχόη-λήκυθος, 10 “χάντρες” πήλινες (5 γραπτές, 5 ἐγχάρακτες), περόνη, πήλινος δακτύλιος (ἀκέραιος;). — Ἀρχεῖο Σταυροπούλου, Ἀρχεῖο Ἀρχ. Ἐτ., φάκ. 38. Ἡμερολόγιον Ἀλεξάνη ΙΙ 1964, σ. 7-9, 12· φάκ. 42· φάκ. Διάφορα 35 (φωτ.)· Σταυρόπουλος, ΑΔ 20, 1965, Β 78· GGP 16· GG 374. — Λακκοειδής. “Μεταξὺ τῆς νέας ταφῆς τὴν ὁποῖαν ὀνομάζομεν Κ' καὶ τῆς ΙΘ' εὑρέθη ἐτέρα ταφὴ (ἴσως μικροῦ παιδιοῦ) ... καθὼς φαίνεται ἡ ταφὴ Κ ἔχει ἐνοχλήσει τὴν βόρειαν πλευρὰ τῆς ταφῆς ΚΑ' ... “Διαστάσεις τάφου 1,40Χ1,68”.

897! Καβαλλότι 1965, π. ΚΒ

Ταφὴ τέφρας μὲ τεφροδόχο. — ΠΓ. — Τεφροδόχος: ἀμφορέας μὲ λαβὲς στὸν ὦμο, ἰδιόσχημο πινάκιο μὲ λαβὲς, πῶμα. — Ἀρχεῖο Σταυροπούλου, Ἀρχεῖο Ἀρχ. Ἐτ., φάκ. 38. Ἡμερολόγιον Ἀλεξάνη ΙΙ 1964, σ. 13· φάκ. 35· Σταυρόπουλος, ΑΔ 20, 1965, Β 78· GGP 16· GG 374. — “ Εἰς τὸ ὑπόλοιπον τμήμα τῆς ταφῆς ὑπάρχουν ἔντονα τὰ ἴχνη τῆς πυρᾶς, ἐξ ἧς εἶχαμεν ὠρισμένα ὄστρακα. Ὁ ἀμφορεὺς εὑρίσκετο ἐντὸς λαξευτοῦ λάκκου ... Ἡ ταφὴ εἶχε διαστάσεις Β πλευρᾶς 1,30, Ν 1,15, Α καὶ Δ ἀπὸ 0,80 μ. Ὁ ἀμφορεὺς εἶχε διαστάσεις ὕψος 0,45 διάμετρον στομίου 0,20 καὶ διάμετρον κοιλίας 0,31”.

898! Καβαλλότι 1965, π. ΚΓ

Ταφὴ τέφρας μὲ τεφροδόχο. — Γεωμετρικῆς περιόδου [ΠΓ-ΜΓ] . — Τεφροδόχος: ἀμφορέας μὲ λαβὲς στὸν ὦμο, σκύφος πῶμα· γύρω ἀπὸ τὴν τεφροδόχο: οἰνοχόη, κρατηρίσκος;, κύπελλο, εἰδώλιο ἵππου· στρώμα πυρᾶς: σπόροι. — Ἀρχεῖο Σταυροπούλου, Ἀρχεῖο Ἀρχ. Ἐτ., φάκ. 38. Ἡμερολόγιον Ἀλεξάνη ΙΙ 1964, σ. 14-15· φάκ. 35 (φωτ.)· Σταυρόπουλος, ΑΔ 20, 1965, Β 78· GGP 16· GG 374. — “Σκάπτοντες πρὸς Αν. τῆς ταφῆ ΚΒ καὶ εἰς μεγαλύτερον βάθος ἀπ' αὐτὴν ἐφάνη ἄλλη ταφὴ ἢ (ΚΓ'). Εἶχε παραβιασθεῖ ὀλίγον κατὰ τὸ Δ. τμήμα αὐτῆς ἀπὸ τὴν ταφὴν ΚΒ. ... 1ο σκυφοειδὲς (Δίωτον) ὕψος 0,06 διάμ. 0,065. 2ον σκυφοειδὲς (Μόνωτον) ὕψος 0,04, διάμ. 0,06 ... 3ον Λήκυθος ὕψος 0,10 διάμ. 0,07. 4ον Μικρὸς ἵππος ... 5ον Σκύφος ... Ὑψος 0,065 Διάμ. 0,13. ... Ὁ ἀμφορεὺς εἶχε διάμετρον στομίου 0,22, διάμετρον κοιλίας 0,33 καὶ ὕψος 0,45μ.”

899! Καβαλλότι 1965, π. ΚΔ

Ταφὴ τέφρας μὲ τεφροδόχο. — ΠΓ. — Τεφροδόχος: ἀμφορέας μὲ λαβὲς στὸν λαιμό, κρατηρίσκος; πῶμα· γύρω ἀπὸ τὴν τεφροδόχο: οἰνοχόη, κύπελλο, σκύφος, ξίφος, ξίφος ἢ ἐγχειρίδιο. — Ἀρχεῖο Σταυροπούλου, Ἀρχεῖο Ἀρχ. Ἐτ., φάκ. 38. Ἡμερολόγιον Ἀλεξάνη ΙΙ 1964, σ. 17-8· φάκ. 35 (φωτ.)· Σταυρόπουλος, ΑΔ 20, 1965, Β 78· GGP 16· GG 374. — “ ... εἰς μόνωτος κυαθίσκος (;) διάμετρον 0,093 καὶ ὕψους 0,065 ... Ἡ οἰνοχόη ... Εἶχε ὕψος 0,25 ... εἰς τὸ ὕψος τοῦ χεῖλους τοῦ ὁποῖου ἐφάνη ξίφος κεκαμμένον εἰς δύο. Ὁ σκύφος εἶχε διάμετρον στομίου 0,135 καὶ ὕψος 0,12 ... Ὅταν ἐξήχθη ἐκ τῆς θέσεως του διεπιστάθη ὅτι ἐπρόκειτο περὶ συμπλέγματος ἴσως δύο ξιφῶν ἢ ἐνὸς ξίφους καὶ ἐνὸς ἐγχειριδίου. Τοῦτο θὰ φανῆ κατὰ τὴν προσεκτικότεραν διάλυσιν αὐτῶν”.

900! Καβαλλότι 1965, τ. 1

Ταφή σώματος σὲ τάφο; — Γεωμετρικῆς περιόδου· ΥΓ (GG) . — Ἀμφορέας ἑλλιπῆς· ἄγνωστης θέσης: πρόχοι, 2 οἰνοχόες, 2> πυξίδες (1> ἄγν.), τριποδικὸ ἀγγεῖο, βαθὺ πινάκιο μὲ χειροποίητο πῶμα, 3 σβοῦρες, ὑφαντικὸ βάρος, στλεγγίδα;, σφραγίδα ὀστέινη (παράσταση ἵππων καὶ ἀνθρώπων, 2 ὀπές = φυλακτό;), “μικρὸν πτηνὸν” ὀστέινο, 2 πόρπες, 2 ὀστέινες χάντρες, 19 πήλινες “χάντρες”, γυναικεῖο κωδωνόσχημο εἰδώλιο. — Σταυρόπουλος, ΑΔ 20, 1965, Β 79· Ἀρχεῖο Σταυροπούλου, Ἀρχεῖο Ἀρχ. Ἐτ., φάκ. 38· Ἡμερολόγιον Ἀλεξάνη I 1964, φ. 11 [β], 12 [β] σχ.; φάκ. 38 [β], σ. 14· φάκ. 35 (φωτ.): GG 131. — Κιβωτιόσχημος μὲ καλυπτῆριες πλάκες, οἱ ὁποῖες ἔχουν παραβιασθεῖ. Δὲν βρέθηκε σκελετός, πρᾶγμα ποῦ ἴσως ὀφείλεται στὴ διατάραξη. Ἔχει ἀμφορέα ὁ ὁποῖος σώζεται μόνο κατὰ τὸ κατώτερο μισὸ καὶ θὰ μπορούσε νὰ θεωρηθεῖ τεφροδόχος, ὡστόσο δὲν περιεῖχε τέφρα, ἀλλὰ λίγα ἀποσυντιθεμένα ὀστᾶ μαζὶ μὲ καθαρὸ χῶμα. Ὁ ἀνασκαφέας σημειώνει ὅτι ἂν αὐτὰ εἶναι ἀνθρώπινα, ἴσως προέρχονται ἀπὸ ἀνακομιδῆ. Δεδομένου ὅτι καμμία ἀπὸ τίς ταφές τέφρας τοῦ νεκροταφείου δὲν βρέθηκε σὲ κιβωτιόσχημο τάφο (πρᾶγμα οὕτως ἢ ἄλλως ἀσύνηθες καὶ εἰδικὰ στὰ νεκροταφεῖα τῆς Ἀθῆνας ἀμάρτυρο) θεωροῦμε ὅτι πρόκειται γιὰ ταφή σώματος. Ταυτίζεται μὲ τὸν τ. I τῶν ἡμερολογίων, ὅπου περιγράφεται λεπτομερῶς. Οἱ διαστάσεις του εἶναι μ. 1,35 μ. καὶ μεγ. πλ. 0,60 μ. Δεδομένης τῆς διατάραξης δὲν μποροῦν νὰ ἐρμηνευτοῦν οἱ φθορές ὄλων τῶν κτερισμάτων καὶ γι’ αὐτὸ θεωροῦνται ἄγνωστης κατάστασης προσφορᾶς.

901! Καβαλλότι 1965, τ. 2

Ταφή σώματος σὲ τάφο; — [ΜΓ-ΥΓ] . — Ὄστρακα, ξίφος. — Σταυρόπουλος, ΑΔ 20, 1965, Β 78· Ἀρχεῖο Σταυροπούλου, Ἀρχεῖο Ἀρχ. Ἐτ., φάκ. 38· φάκ. 39, σ. 14· Ἡμερολόγιον Ἀλεξάνη I 1964, φ. 13 [α], 12 [β] σχ., 14 [α] σχ. — Κιβωτιόσχημος. Πάνω ἀπὸ τὸν τάφο Δ. Δὲν βρέθηκε σκελετός, πρᾶγμα ποῦ πρέπει νὰ ὀφείλεται στὴ διατάραξη ἀπὸ χαντάκι τῆς ΕΥΔΑΠ. Βλ. τ. 1 γιὰ τὸν τύπο τῆς ταφῆς. Ἡμερολόγιο: “Εἰς βάθος 1,40 μ. καὶ εἰς ἀπόστασιν 8 μ. ἀπὸ τῆς ὁδοῦ Προπυλαίων εὐρέθη ἕτερος τάφος (II) μήκους 1,30 μ. καὶ πλάτους 0,55 μ. Εἶχε καὶ αὐτὸς πλάκας εἰς τὸ δάπεδον καὶ τὰς πλευρὰς, ἀλλὰ δὲν ἐσώζοντο εἰς καλὴν κατάστασιν”.

902 ὁδὸς Καλλισιπέρη 1927

Ἄγνωστος ὁ τύπος τῆς ταφῆς. — Γεωμετρικῆς· Μτβ ΥΓ I α-β (Coldstream 1968)· ΥΓ (Coldstream). — ΑΔ 11, 1927/8, Παράρτημα 2, ἀρ. 6, πίν. 2 α-γ· Coldstream 1968, 46· Coldstream 1977, 376. — 10 ἄγγεῖα σὲ σχετικὰ καλὴν κατάστασιν, μᾶλλον ἀπὸ τάφο ἢ τάφους.

903! ὁδὸς Μακρουγιάννη (ἀρ. 17) 1968, τ. I

Ταφή σώματος σὲ τάφο. — ΜΓ (Ἀλεξανδρῆ). — Ἀμφορέας ἄγνωστης κατάστασης προσφορᾶς, σκύφος ἄγνωστης κατάστασης προσφορᾶς. — Ἀλεξανδρῆ, ΑΔ 23, 1968, Β 73. — Κατεστραμμένος. “... διαλυμένα ὀστᾶ ἐνός νεκροῦ ...”. Δὲν γνωρίζουμε τὴν κατάστασιν διατήρησης τοῦ σκύφου· ὁ ἀμφορέας βρέθηκε σπασμένος καὶ ἑλλιπῆς, δὲν μπορεῖ νὰ ἐκτιμηθεῖ ἡ φθορὰ του

904! ὁδὸς Μακρουγιάννη (ἀρ. 17) 1968, τ. II

Ἄγνωστος ὁ τύπος τῆς ταφῆς. — Γεωμετρικῆς Περιόδου. — Χαλκὴ “λοπὰς”. — Ἀλεξανδρῆ, ΑΔ 23, Β, 1968, 73. — Κατεστραμμένος.

905! ὁδὸς Μακρουγιάννη (ἀρ. 23) 1968, τ. VII

Ταφή σώματος σὲ ἀγγεῖο (ἐγχυτρισμός). — [Παιδί]. — ΥΓ (Ἀλεξανδρῆ). — Ἀμφορέας μὲ λαβὴς στὸν λαιμὸ ταφικός· ἄγνωστης θέσης προσφορᾶς: 2 πρόχοι καὶ “θήλαστρο” ἄγνωστης κατάστασης προσφορᾶς. — Ἀλεξανδρῆ, ΑΔ 23, Β, 1968, 73-4.

— Τὰ ὄστᾶ ἔχουν διαλυθεῖ. Δέν σχολιάζεται ἡ κατάσταση διατήρησης τοῦ τάφου, δέν δημοσιεύεται φωτογραφία του. Δέν γνωρίζουμε τὴν κατάσταση διατήρησης τῶν ἀγγείων, μὲ ἐξαιρέση τῆς μιᾶς πρόχου, ποὺ βρέθηκε ἑλλιπῆς κατὰ τὸν λαϊμό, ἀλλὰ δέν μποροῦμε νὰ ἐκτιμήσουμε τοὺς λόγους τῆς ἀπώλειας

- 906* ὁδὸς Μακρυγιάννη (ἀρ. 23) 1968, τ. XIII
Ταφή σώματος σὲ ἀγγεῖο (ἐγγυτρισμός). — [Παιδί]. — ΥΓ (Ἀλεξανδρῆ). — Πρόχους ταφικῆ. — Ἀλεξανδρῆ, ΑΔ 23, Β, 1968, 73-4. — Δέν σχολιάζεται ἡ κατάσταση διατήρησης τοῦ τάφου καὶ τοῦ ἀγγείου, δέν δημοσιεύεται φωτογραφία του. Ὡστόσο ἐφ' ὅσον τὸ ἀγγεῖο εἶναι ταφικὸ, χρησιμοποιήθηκε ἀκέραιο.
- 907 ὁδὸς Μακρυγιάννη (σταθμὸς Μετρό)
ΠΓ. — Καλλιγιάς, Ἡ πόλη, 32. — Ἄγνωστος ἀριθμὸς τάφων. Ἀπλὴ ἀναφορὰ.
- 908 ὁδὸς Μεϊντάνη 1964
Ταφές τέφρας; — ΥΓ (ΑΔ· Coldstream). — 2; οἰνοχόες, πρόχους χειροποίητη ἐγγάρακτη, ὑψίποδες σκυφοειδεῖς λάκαινες, κάρθαροι, "θήλαστρο", εἰδώλια ἴππων, εἰδῶλιο κενταύρου, εἰδῶλιο ἄρματος (δὲλᾶ ἐκτὸς τῶν οἰνοχοῶν ἄγνωστης κατάστασης προσφορᾶς). — (Γ' Ἀρχαιολογικὴ Περιφέρεια), ΑΔ 19, 1964, Β 60· Coldstream 1977, 376. — Τρεῖς ταφές. Ἡ μία μὲ τεφροδόχο ἀμφορέα. Οἱ ἄλλες δύο "ἀπλοὶ ἐπιμήκεις λάκκοι" (δέν ἀναφέρεται τίποτα γιὰ ὄστᾶ ἢ τέφρα. Τὰ κτερίσματα περιγράφονται χωρὶς καταμερισμὸ κατὰ τάφο. Οἱ ὑψίποδες λάκαινες βρέθηκαν σπασμένες ἑλλιπῆς, ἀλλὰ δέν γνωρίζουμε τὴν κατάσταση διατήρησης τῶν τάφων. Τὰ εἰδώλια βρέθηκαν στὴν ταφή τέφρας.
- 909* ὁδὸς Μητσαίων 1966, τ. Α
Ταφή τέφρας μὲ τεφροδόχο. — ΠΓ (Ἀλεξανδρῆ)· Μτβ ΠΓ - ΜΓ (Coldstream)· ΜΓ (Smithson). — Τεφροδόχος: Ἀμφορέας μὲ λαβὲς στὸ λαϊμό (Smithson: ΜΓ I), ἡμισφαιρικὸ χαλκὸ ἀγγεῖο πῶμα· γύρω ἀπὸ τὴν τεφροδόχο: λεπίδα ξίφους· μέσα στὴν τεφροδόχο: λαβὴ ξίφους, περόνη. — Ἀνδρειωμένου, ΑΔ 21, 1966, Β 84-5 (ἀναφ.)· Ἀλεξανδρῆ, ΑΔ 22, 1967, Β 102· Smithson, Hesperia 43, 1974, 340· Coldstream 1977, 374. — Ἡ ἀνασκαφὴ τοῦ τάφου ἔγινε σὲ δύο φάσεις. Καλυπτῆριες πλάκες. Ἀδιατάρακτος.
- 910! ὁδὸς Μητσαίων 1966, τ. Β
Ἄγνωστος ὁ τύπος τῆς ταφῆς. — Μτβ ΠΓ - ΜΓ (Coldstream). — Πήλινο ὁμοίωμα ζευγὸς ὑποδημάτων, τροχοί, "σφαιρίδια" (ὄλα ἄγνωστης κατάστασης προσφορᾶς). — Ἀνδρειωμένου, ΑΔ 21, 1966, Β 84-5· Coldstream 1977, 374. — Λακκοειδῆς στὴν κιμιλιά. Μὲ 28 ἀντικείμενα. Δέν περιγράφεται ἀναλυτικὰ, οὔτε δημοσιεύονται φωτογραφίες τῶν κτερισμάτων.
- 911! ὁδὸς Μητσαίων 1966, τ. Γ
Ἄγνωστος ὁ τύπος τῆς ταφῆς. — Γεωμετρικῆς Περιόδου. — Πίθος, οἰνοχόη, ἄωτο κνᾶθιο; (ὄλα ἄγνωστης κατάστασης προσφορᾶς). — Ἀνδρειωμένου, ΑΔ 21, 1966, Β 84-5. — Λακκοειδῆς στὴν κιμιλιά. Ἡμικεστραμμένος. Μέσα στὸ τμήμα τοῦ πίθου τὰ ἄλλα ἀγγεῖα. Ἡ περιγραφή δέν εἶναι ἀναλυτικὴ, οὔτε δημοσιεύονται φωτογραφίες.
- 912! ὁδὸς Παρθενῶνος καὶ Καλλισπέρη 1961, τ. 3
Ταφή τέφρας μὲ τεφροδόχο. — Ἀρχές 8ου (Δοντάς)· ΜΓ II (Coldstream 1968, Smithson). — Τεφροδόχος: πυξίδα στάμνος, πῶμα πυξίδας πῶμα τεφροδόχου μὴ συνανήκον· ἄγνωστης θέσης προσφορᾶς: οἰνοχόη, σκύφος, κύπελλο ἰδιόσχημο, πρόχους, κάρθαρος, 3; πυξίδες (2 ὀξυπύθμενες), "σβοῦρα" (=ὁμοίωμα πυξίδας ὀξυπ.); — Δοντάς, ΑΔ 17, Α, 1961/2, 86, 90-1· Smithson, Hesperia 43, 1974, 358-9, 372-3· Coldstream 1968, 22· Coldstream 1977, 376. — Λακκοειδῆς μὲ καλυπτῆριες

πλάκες. Άνέσκαψε ή Χ. Κανελοπούλου. Τά άγγεία βρίσκονταν γύρω από την τεφροδόχο; "Πλήν τών άνωτέρω, εις τόν τάφον 3, περιείχοντο και τμήματα άλλων άγγείων, ήτοι πυξίδων, κλπ.". Η φωτογραφία του τάφου έχει ληφθει μετά την απομάκρυνση τών άγγείων· τó μέγεθος του είναι μικρό. Όλα άγγεία που δημοσιεύονται είναι άκέραια. Δέν σημειώνεται στρώμα πυράς, αλλά ή περιγραφή δέν είναι ούτως ή άλλως λεπτομερής.

- 913* όδός Παρθενώνος και Καλλισπέρη 1961, τ. 5
Ταφή τέφρας με τεφροδόχο. — Άρχές 8ου (Δοντάς)· ΥΓ (Coldstream). — Τεφροδόχος: άμφορέας με λαβές στον ώμο, πινάκιο βαθύ πώμα. — Δοντάς, ΑΔ 17, Α, 1961/2, 86, 90-1· Coldstream 1977, 376. — Λάξευμα. Ό άμφορέας τουλάχιστον βρέθηκε άκέραιος. Άπό τη φωτογραφία φαίνεται άδιατάρακτος.
- 914! όδός Παρθενώνος και Καλλισπέρη 1961, τ. 6
Ταφή σώματος σε τάφο. — Γεωμετρικής Περιόδου· ΥΓ (Coldstream). — Πινάκιο άγνωστης κατάστασης προσφοράς. — Δοντάς, ΑΔ 17, Α, 1961/2, 86, 90-1· Coldstream 1977, 376. — Διαταραγμένος από νεώτερο τοίχο. Δέν δημοσιεύεται φωτογραφία του τάφου.
- 915 όδός Παρθενώνος 1967
Άγνωστος ό τύπος της ταφής. — ΥΓ (Coldstream). — Άλεξανδρή, ΑΔ 22, Β, 1967, 106-7· Coldstream 1977, 376. — 6 έντελώς συλημένοι τάφοι. Βρέθηκαν μόνο τά δρύγματα.
- 916 όδός Παρθενώνος 1967, τ. γ
Ταφή σώματος σε άγγείο (έγχυτρισμός); — ΥΓ (Coldstream). — Άμφορέας ταφικός; — Άλεξανδρή, ΑΔ 22, Β, 1967, 106-7· Coldstream 1977, 376. — Μισός άμφορέας που περιείχε άλλα τρία μικρά άγγεία σπασμένα σε θραύσματα. Δέν περιγράφονται τά άγγεία.
- 917 όδός Παρθενώνος 1967, τ. ε
Ταφή σώματος σε άγγείο (έγχυτρισμός); — ΥΓ (Coldstream). — Άμφορέας ταφικός; — Άλεξανδρή, ΑΔ 22, Β, 1967, 106-7· Coldstream 1977, 376. — Μισός χονδροειδής άμφορέας.
- 918* όδός Παρθενώνος 12, 1967, τ. ζ
Ταφή σώματος σε τάφο. — [Παιδί]. — Μέσα 8ου (Άλεξανδρή)· ΥΓ (Coldstream). — 2 ύψίλαιμοι πρόχοι, 2 σκύφοι (1 άγνωστης κατάστασης προσφοράς), 2 κύπελλα άγνωστης κατάστασης προσφοράς, βάση άνοιχτού άγγείου, πήλινες "χάντρες"; — Άλεξανδρή, ΑΔ 22, Β, 1967, 106-7, πίν. 93 στ· Coldstream 1977, 376. — Λακκοειδής με καλυπτήριες πλάκες. Όσα "διαλελυμένα". Σημειώνεται ότι ό τάφος είναι ασύλητος, πράγμα που φαίνεται να επιβεβαιώνει και ή φωτογραφία του, αλλά δέν βρέθηκε σκελετός, και ή γενικότερη εικόνα δέν δείχνει ταφή τέφρας. Οί διαστάσεις του τάφου (1, 10) δείχνουν ότι ή άπουσία σκελετού πρέπει να οφείλεται στην πλήρη άποσύνθεση ενός σκελετού παιδιού. Ό ένας σκύφος, οί ύψίλαιμοι πρόχοι και οί "χάντρες" είναι σε πολύ καλή κατάσταση. Στη φωτογραφία του τάφου διακρίνονται άκέραια ή πρόχους (που περιγράφεται ως οίνοχόη). Τό "έν σώμα διμερούς άγγείου" δέν απεικονίζεται, αλλά από την περιγραφή φαίνεται ότι ή κατασκευή του άγγείου ήταν τέτοια που να μπορεί να αποσπασθει ένα τμήμα του και να τοποθετηθει μόνο του στον τάφο. Η βάση πιθανώς άποτελοῦσε στήριγμα για κάποιο άλλο άγγείο ή πώμα (έχουν βρεθει πολλές σε τάφους).

919! ὁδός Προμάχου 5, 1968, τ. Ι

Ταφή σώματος σὲ τάφο. — Μέσα τοῦ 8ου (Ἀλεξανδρῆ)· Γ΄ τέταρτο 8ου (Παρλαμᾶ)· ΥΓ (Coldstream). — Ἀμφορέας μὲ λαβὲς στὸν λαιμὸ καὶ οἰνοχόη ἄγνωστης κατάστασης προσφορᾶς, πρόχους, σκύφος, 2 σκυφοειδεῖς λάκαινες (1 ἄγνωστης κατάστασης προσφορᾶς), πινάκιο ἄγνωστης κατάστασης προσφορᾶς. — Ἀλεξανδρῆ, ΑΔ 23, 1968, Β 88-9, πίν. 50· Παρλαμᾶ, ΑΑΑ 3, 1970, 112-7· Coldstream 1977, 376. — Λακκοειδῆς. Λίγα διαταραγμένα ὄσπᾶ. Δὲν δημοσιεύεται φωτογραφία τοῦ τάφου. Δὲν γνωρίζουμε τὴν κατάσταση διατήρησης τῶν ἀγγείων, ἐκτὸς τῆς πρόχου, τοῦ σκύφου καὶ τῆς μιᾶς σκυφοειδοῦς λάκαινας (φωτογραφίες), οἱ ὁποῖες φέρουν σπασίματα καταπόνησης. Στὶς ἐκθέσεις ἢ σκυφοειδῆς λάκαινα τῆς ὁποίας δημοσιεύονται φωτογραφίες, σημειώνεται ὡς σκύφος· ἀπὸ τοὺς 3 σκύφους θεωρῶ ὅτι ἄλλος ἓνας εἶναι σκυφοειδῆς λάκαινα λόγω τῆς διακόσμησης, ἢ ὁποία εἶναι συγγενῆς μὲ τὴ διακόσμηση τῆς ἄλλης σκυφοειδοῦς λάκαινας.

920! ὁδός Προμάχου 1968, τ. ΙΙ

Ἄγνωστος ὁ τύπος τῆς ταφῆς. — Γεωμετρικῆς Περιόδου (Ἀλεξανδρῆ)· ΥΓ (Coldstream). — 4; σκύφοι, ἀρύβαλλος, πρόχους (ὄλα ἄγνωστης κατάστασης προσφορᾶς). — Ἀλεξανδρῆ, ΑΔ 23, 1968, Β 88-9· Coldstream 1977, 376. — Λακκοειδῆς. Δὲν σημειώνεται τίποτα γιὰ τὴ διατήρηση τοῦ τάφου, οὔτε δημοσιεύεται φωτογραφία. Τὰ ἀγγεῖα βρέθηκαν ἑλλιπῆ, ἀλλὰ δὲν μποροῦν νὰ ἐρμηνευτοῦν οἱ φθορὲς τους. Γιὰ τὸν ὄρο "σκύφος" βλ. τ. Ι.

921 ὁδός Προπυλαίων 34, 1990

"Πυρές". — Γεωμετρικῆς Περιόδου (Παρλαμᾶ). — Παρλαμᾶ, ΑΔ 45, 1990 [1995], 31. — Οἱ περισσότερες διαταραγμένες. Δὲν περιγράφεται καμμία ἀπὸ τὶς γεωμετρικῆς.

Βοτανικός

922 Βοτανικός 1987 (Ἱερά ὁδός καὶ Καστοριάς 55), τ. 21

Ταφὲς σώματος σὲ ἀγγεῖο; — ΥΓ. — Πρόχους ταφικῆ, λεκανίδα μὲ προχοῆ ἄγνωστης κατάστασης προσφορᾶς, 7 κύπελλα ἄγνωστης κατάστασης προσφορᾶς (3 μέσα, 4 ἔξω;). — ΑΔ 42, 1987 Β, 21-3. — Βάσει τῆς δημοσίευσης ὁ "τάφος 21" περιεῖχε δύο ταφικὰ ἀγγεῖα, πρόχου καὶ λεκανίδα. Μέσα στὴν πρόχου βρέθηκαν τὰ 3 κύπελλα καὶ ἡ οἰνοχόη. Ἐξω ἀπὸ τὴ λεκανίδα καὶ σὲ ἐπαφῆ μαζί της τὰ ἄλλα κύπελλα. Δὲν γνωρίζουμε τὴν κατάσταση τῶν ἀγγείων. Ἡ φωτογραφία τοῦ "τάφου 25" (πίν. 25 α) δείχνει ὅτι δὲν πρόκειται γιὰ ἓναν τάφο ἀλλὰ γιὰ ταφὲς σώματος σὲ ἀγγεῖα (ἐγχυτρισμούς), τῶν ὁποίων τὰ ὀρύγματα δὲν διατηρήθηκαν. Ἴσως αὐτὸ ἰσχύει καὶ γιὰ τὸν "τάφο 21" (πρόκειται δηλαδὴ γιὰ δύο ταφὲς σώματος σὲ ἀγγεῖα, ἢ Ἴσως πρόκειται γιὰ μία ταφή σώματος σὲ ἀγγεῖο (ἐγχυτρισμὸ) μὲ τὴ λεκανίδα κτέρισμα. Βεβαίως μία "πρόχους" ταιριάζει περισσότερο σὲ μία ταφή τέφρας παρὰ σὲ μία ταφή σώματος σὲ ἀγγεῖο (ἐγχυτρισμὸ). Ἡ λεκανίδα ἑλλιπῆς, ἀλλὰ δεδομένης τῆς γενικότερης ἀβεβαιότητος δὲν μπορούμε νὰ ἐρμηνεύσουμε τὴ φθορά.

923! Βοτανικός 1987 (Ἱερά ὁδός καὶ Καστοριάς 55), τ. 22 [α]

Ταφή σώματος σὲ ἀγγεῖο (ἐγχυτρισμός). — [ΥΓ;]. — Ἀμφορέας (;) ταφικός· μέσα στὸ ταφικὸ ἀγγεῖο: σκύφος τρίωτος, σκυφοειδὲς κύπελλο, "πρόχους" = λήκυθος, κάρθαρος ἄγνωστης κατάστασης προσφορᾶς, 2 σκύφοι (1 ἄγνωστης κατάστασης προσφορᾶς), κύπελλο. — ΑΔ 42, 1987 Β, 21-28, πίν. 25. — Γιὰ τὸν "τάφο" βλ. Βοτανικός, τ. 21. Ἡ συγκεκριμένη ταφή διαταραγμένη. Δὲν σημειώνεται χρονολόγηση ἀλλὰ ἀπὸ τὴ φωτογραφία τῆς ἀνασκαφῆς τὰ ἀγγεῖα ποὺ διακρίνονται, φαίνονται γεωμετρικά. Τὸ ταφικὸ ἀγγεῖο σπασμένο ἀλλὰ ἀπὸ καταπόνηση· τὰ ἄλλα ἀγγεῖα στὸ ἐσωτερικὸ του,

τά περισσότερα ἀκέραια βάσει τῆς φωτογραφίας, μόνο ὁ ἓνας σκύφος καὶ ὁ κάρβουρος δὲν διακρίνονται. Βάσει τῆς χρονολόγησής τῶν ὑπόλοιπων ταφῶν μᾶλλον ΥΓ.

924! Βοτανικός 1987 (Ἱερὰ ὁδός καὶ Καστοριάς 55), τ. 22 [β]
Ταφή σώματος σὲ ἀγγεῖο (ἐγχυτρισμός). — ΥΓ. — Ὑδρία ταφική, πῶμα βάση ἀγγείου, τμήμα λεκανίδας. — ΑΔ 42, 1987 Β, 21-28, πίν. 25. — Γιὰ τὸν “τάφο” βλ. Βοτανικός, τ. 21. Ἡ ὑδρία ἐλλειπῆς στῆ βάση καὶ κλεισμένο τὸ ἄνοιγμα μὲ τμήμα λεκανίδας, καὶ τὸ στόμιο κλεισμένο μὲ ἄλλο ἀγγεῖο (;).

925 Βοτανικός 1987 (Ἱερὰ ὁδός καὶ Καστοριάς 55), τ. 22 [γ]
Ταφή σώματος σὲ ἀγγεῖο (ἐγχυτρισμός). — Παιδί. — ΥΓ. — Ἀμφορέας, ταφικός. — ΑΔ 42, 1987 Β, 15-28, πίν. 25. — Γιὰ τὸν “τάφο” βλ. Βοτανικός, τ. 21. Μέσα στὸν ἀμφορέα ὄσπια μικροῦ παιδιοῦ.

Θησεῖο

926! ὁδός Ἀχταίου, Ἑπταγάλκου, Ἀμφικτύονος (72ο δημ. Σχολεῖο) [1]
Ἄγνωστος ὁ τύπος τῆς ταφῆς. — Τέλος 8ου (Πέννα)· [ΥΓ II β]. — Χαλκὴ οἰνοχόη, σκυφοειδῆς λάκαινα ἄγνωστης κατάστασης. — Πέννα, ΑΔ 36, 1981, 19. — Συλημένοι. Δὲν σημειώνεται ἡ κατάσταση τοῦ ἀγγείου.

927 ὁδός Ἀχταίου, Ἑπταγάλκου, Ἀμφικτύονος (72ο δημ. Σχολεῖο) [2, 3]
Ἄγνωστος ὁ τύπος τῆς ταφῆς. — Τέλος 8ου (Πέννα)· [ΥΓ II β]]. — Πέννα, ΑΔ 36, 1981, 19. — Συλημένοι.

928! ὁδός Δημοφώντος 1969
Ταφή τέφρας μὲ τεφροδόχο; — ΥΓ (ΑΔ, Coldstream). — Ἀμφορέας μὲ λαβὲς στὸν λαιμὸ τεφροδόχος (;), πινάκι ἄγνωστης κατάστασης προσφορᾶς καὶ θέσης. — ΑΔ 24, 1969, Β 39· Coldstream 1977, 376. — Κατεστραμμένος.

929! ὁδός Νηλέως 32-4, 1965, τ. [1]
Ταφή σώματος σὲ τάφο. — Γεωμετρικῆς Περιόδου. — Πυξίδα ἄγνωστης κατάστασης προσφορᾶς (ἐλλειπῆς, πῶμα μὲ 2 ὄλογα). — ΑΔ 20, 1965, Β 47· Ἀρχεῖο Σταυροπούλου, Ἀρχεῖο Ἀρχ. Ἐτ., φάκ. 38. Ἡμερολόγιον Ἀλεξάνη I 1964, φ. 8 [β], τ. Β. — Τάφος μὲ καλυπτῆριες πλάκες, τὸ Β μισὸ κατεστραμμένο ἀπὸ τοῖχο. Μισὸς σκελετός. Τὸ ἓνα ὄλογο τῆς πυξίδας πάνω στὸ πῶμα, τὸ ἄλλο διατηρεῖται μερικῶς σὲ θραύσματα. Στὸ ΑΡ 1997-8, 8, σημειώνεται ΥΓ “πυρά” μὲ παραπομπὴ στὸ ΑΔ.

930! ὁδός Νηλέως (καὶ Ἑρυσίχθονος) 1967, τ. I
Ἄγνωστος ὁ τύπος τῆς ταφῆς. — ΥΓ (Ἀλεξανδρῆ, Coldstream). — Ἀμφορέας, οἰνοχόη, 2 σκυφοειδεῖς λάκαινες (ὄλα ἄγνωστης κατάστασης προσφορᾶς). — Ἀλεξανδρῆ, ΑΔ 22, 1967, Β 80, πίν. 80 γ· Coldstream 1977, 376. — Λακκοειδῆς στήν κιμηλιά. Συλημένος κατὰ τὴν ἀνασκαφία, μερικῶς ἀνασκαμμένος κατὰ τὸ σχέδιο τῆς ἀνασκαφῆς. Πιθανὸν νὰ λείπουν κτερίσματα (ὁ ἀμφορέας σχεδὸν μισός, ὁ ἓνας σκύφος σπασμένος πλήρως, ἄγνωστη ἡ κατάσταση τῆς οἰνοχόης) καὶ δὲν εἶναι βέβαιη ἡ κατάσταση προσφορᾶς τους. Ὁ ὄρος “σκύφος” χρησιμοποιεῖται στῆ δημοσίευση καὶ γιὰ τὸν τύπο μὲ ψηλὸ χεῖλος (σκυφοειδῆς λάκαινα)· ὁ ἓνας σκύφος ἀπεικονίζεται καὶ πράγματι εἶναι σκυφοειδῆς λάκαινα, ἀλλὰ γιὰ τὸν ἄλλο δὲν εἴμαστε σίγουροι. Γιὰ τὸν ὄρο “οἰνοχόη” βλ. τάφο V. Δὲν δημοσιεύεται φωτογραφία τοῦ τάφου, δὲν δηλώνεται σαφῶς τὸ εἶδος τῆς ταφῆς.

931! ὁδός Νηλέως (καὶ Ἑρυσίχθονος) 1967, τ. II
Ταφή σώματος σὲ τάφο. — [Ἐνήλικος]. — ΥΓ (Ἀλεξανδρῆ, Coldstream). — Λήκυθος ἄγνωστης κατάστασης προσφορᾶς. — Ἀλεξανδρῆ, ΑΔ 22, 1967, Β 80· Coldstream

1977, 376. — Λακκοειδής στην κιμηλιά. Συλημένος. Πιθανόν να λείπουν κτερίσματα. Δεν δημοσιεύεται φωτογραφία του τάφου, δεν δηλώνεται σαφώς το είδος της ταφής, αλλά στο σχέδιο της ανασκαφής έχει σχεδιαστεί σκελετός.

932 ὁδός Νηλέως (καὶ Ἐρυσίχθονος) 1967, τ. III

Ταφή σώματος σέ τάφο. — [Ἐνήλικος]. — ΥΓ (Ἀλεξανδρῆ, Coldstream). — Ἀλεξανδρῆ, ΑΔ 22, 1967, Β 80· Coldstream 1977, 376. — Λακκοειδής στην κιμηλιά. Συλημένος. Ὅστρακα. Δεν δημοσιεύεται φωτογραφία του τάφου, δεν δηλώνεται σαφώς το είδος της ταφής, αλλά στο σχέδιο της ανασκαφής έχει σχεδιαστεί σκελετός.

933! ὁδός Νηλέως (καὶ Ἐρυσίχθονος) 1967, τ. IV

Ταφή σώματος σέ τάφο. — [Ἐνήλικος]. — ΥΓ (Ἀλεξανδρῆ, Coldstream). — Χρυσή ταινία. — Ἀλεξανδρῆ, ΑΔ 22, 1967, Β 80· Coldstream 1977, 376. — Λακκοειδής στην κιμηλιά. Συλημένος κατά την ανασκαφεία, μερικῶς ανασκαμμένος κατά τὸ σχέδιο τῆς ανασκαφῆς. Πιθανόν να λείπουν κτερίσματα. Δεν δημοσιεύεται φωτογραφία του τάφου, δεν δηλώνεται σαφώς το είδος της ταφής, αλλά στο σχέδιο της ανασκαφής έχει σχεδιαστεί σκελετός.

934! ὁδός Νηλέως (καὶ Ἐρυσίχθονος) 1967, τ. V

Ταφή σώματος σέ τάφο. — ΥΓ (Ἀλεξανδρῆ, Coldstream). — 3; πρόχοι(;), πυξίδα (καὶ τὰ 4 ἄγνωστης κατάστασης προσφορᾶς), ἀγγεῖο σέ σχῆμα ροδιοῦ, δαχτυλίδι χρυσό, 2 χρυσοὶ σφηκωτῆρες. — Ἀλεξανδρῆ, ΑΔ 22, 1967, Β 80, σχ. 34· Coldstream 1977, 376. — Λακκοειδής στην κιμηλιά. Ὁ τάφος V παρουσιάζεται μαζί με τὸν τάφο VI. Τὰ κτερίσματα τῶν δύο (;) ταφῶν δὲν διαχωρίζονται με ἀπόλυτη ἀσφάλεια. Ἐπιπλέον ἡ ανασκαφεία ἀναφέρει ἀρχικά ἑννέα ἀγγεῖα ἀπὸ τὸν χῶρο τοῦ σκελετοῦ καὶ ἕξι ἀπὸ τὴν "πυρᾶ", ἀλλὰ ἀπαριθμεῖ μόνο πέντε καὶ τέσσερα ἀντιστοίχως. Καταχωρῶ χωριστὰ τὰ ἀγγεῖα τοῦ "σκελετοῦ" καὶ τῆς πυρᾶς". Πρόκειται γιὰ μία ταφή σώματος καὶ μία ταφή τέφρας; Μεταξὺ τῶν ἀγγείων ἀναφέρονται δύο οἰνοχόες καὶ θραῦσμα τρίτης με παρατομητὴ στὸν πίν. 80 δ ὄπου ὁμως ἀπεικονίζεται πρόχους με τὴν ἔνδειξη τ. VI· καταχωρῶ καὶ τὰ τρία ἀγγεῖα ὡς πρόχους, ἀν καὶ δὲν εἶναι βέβαιο. Ἡ ἀπεικονιζόμενη πρόχους εἶναι σπασμένη ἑλλιπῆς, κατὰ μικρὰ κομμάτια γύρω ἀπὸ τὰ σπασίματα, οὐσιαστικά πλήρης. Δημοσιεύεται ἐπίσης φωτογραφία τῶν σφηκωτῆρων καὶ τοῦ δαχτυλιδιοῦ, τὰ ὁποῖα βρίσκονται σέ ἄριστη κατάσταση. Δεν δημοσιεύεται φωτογραφία οὔτε σχόλιο γιὰ τὴν κατάσταση εὔρεσης τῆς πυξίδας καὶ τοῦ ἀγγείου-ροδιοῦ.

935! ὁδός Νηλέως (καὶ Ἐρυσίχθονος) 1967, τ. VI

Ἀσαφῆς ὁ τύπος ταφῆς. — ΥΓ (Ἀλεξανδρῆ, Coldstream). — 3; πρόχοι(;), ἀρντήρ (καὶ τὰ 4 ἄγνωστης κατάστασης προσφορᾶς), καλαθίσκος. — Ἀλεξανδρῆ, ΑΔ 22, 1967, Β 80· Coldstream 1977, 376. — Λακκοειδής στην κιμηλιά. Βλ. τ. V. Κατὰ τὴν ανασκαφεία βρέθηκαν "κατάλοιπα πυρᾶς διὰ ξύλου, τοῦ ὁποῖου διατηρήθησαν μεγάλα τεμάχια". Στὸ σχέδιο τῆς ανασκαφῆς δὲν ἔχει σχεδιαστεί σκελετός σέ αὐτὸν τὸν τάφο. Πρόκειται γιὰ μία ταφή σώματος καὶ μία ταφή τέφρας; Πάντως συνήθως ἀπὸ τῆς πυρῆς προσφορῶν καὶ τῆς ἀποτεφρώσεως σωμάτων δὲν ἀπομένουν ἢ τοῦλάχιστον δὲν φτάνουν μέχρι ἡμᾶς "μεγάλα κομμάτια" καμένου ξύλου. Ἰδια περιγραφή καὶ γιὰ τὴν ταφή σώματος στὸν τάφο VII. Ἴσως πρόκειται γιὰ ξύλα ἀπὸ τὴν ὄροφή τοῦ τάφου. Γιὰ τῆς πρόχους βλ. τ. V.

936! ὁδός Νηλέως καὶ Ἐρυσίχθονος 1967, τ. VII

Ταφή σώματος σέ τάφο. — [Ἐνήλικος]. — ΥΓ (Ἀλεξανδρῆ, Coldstream). — Ἀμφορέας με λαβῆς στὸν λαιμὸ σπασμένος ἑλλιπῆς, οἰνοχόη, "χτύρα" (ἄγνωστης κατάστασης προσφορᾶς), 6 σκύφοι ἄγνωστης κατάστασης προσφορᾶς, σκυφοειδῆς λάκαινα, χρυσή ταινία. — Ἀλεξανδρῆ, ΑΔ 22, 1967, Β 80, σχ. 34· Coldstream 1977,

376. — Λακκοειδής στην κιμηλιά με καλυπτήριες πλάκες, ασύλητος και άδιατάρακτος κατά την ανασκαφεία. Κατά την ανασκαφεία βρέθηκαν “κατάλοιπα πυράς διά ξύλου, τοῦ ὁποίου διατηρήθηκαν μεγάλα τεμάχια”. Βλ. τ. VI. Δημοσιεύονται φωτογραφίες ἑνὸς σκύφου, τῆς οἰνοχόης, τοῦ ἀμφορέα καὶ τῆς χρυσῆς ταινίας. Δὲν γνωρίζουμε τὴν κατάσταση τῶν ἄλλων ἀγγείων. Γιά τὸν ὄρο “σκύφος” βλ. τ. I. Δὲν δημοσιεύεται φωτογραφία τοῦ τάφου, δὲν δηλώνεται σαφῶς τὸ εἶδος τῆς ταφῆς, ἀλλὰ στὸ σχέδιο τῆς ανασκαφῆς ἔχει σχεδιαστεῖ σκελετός.

937! ὁδὸς Νηλέως καὶ Ἐρυσίχθονος 1967, τ. IX

Ταφή σώματος σὲ τάφο. — [Ἐνήλικος]. — ΥΓ (Ἀλεξανδρῆ, Coldstream). — Ἀμφορέας μὲ λαβῆς στὸν λαιμό, ὑδρία (;) ἑλλιπῆς (πάνω μισό), οἰνοχόη (;) ἄγνωστης κατάστασης, 2 σκυφοειδεῖς λάκαινες, 3 “σκύφοι” ἄγνωστης κατάστασης, χρυσή ταινία. — Ἀλεξανδρῆ, ΑΔ 22, 1967, Β 80, πίν. 79 δ, ε᾽ Coldstream 1977, 376. — Λακκοειδής στην κιμηλιά. Κατά την ανασκαφεία δὲν εἶναι οὔτε συλημένος οὔτε κατεστραμμένος, πρᾶγμα ποῦ ὑποστηρίζεται καὶ ἀπὸ τὴ φωτογραφία τοῦ τάφου. Δεδομένου ὅτι ὁ ὄρος “οἰνοχόη” χρησιμοποιεῖται στὴ δημοσίευση σὲ ὀρισμένες τοῦλάχιστον περιπτώσεις (π.χ. τ. V) ἀντὶ γιά τὸν ὄρο πρόχου, δὲν εἶναι βέβαιος ὁ τύπος αὐτοῦ τοῦ ἀγγείου. Οὔτε τὸ ἀν ὁ τύπος “ὑδρία” χρησιμοποιεῖται κατά τὸν συνήθη τρόπο. Καὶ οἱ δύο σκυφοειδεῖς λάκαινες (δημοσιεύεται φωτογραφία τους) ἀναφέρονται ὡς σκύφοι, ὁπότε οἱ ἄλλοι τρεῖς “σκύφοι” μπορεῖ καὶ νὰ εἶναι σκυφοειδεῖς λάκαινες. Ὁ ἀμφορέας σπασμένος μὲ λίγα μεγάλα σπασίματα, οὐσιαστικά ἀκέραιος. Ἡ φωτογραφία τοῦ τάφου δείχνει ὅτι ὁ ἀμφορέας καὶ οἱ “σκύφοι” προσφέρθηκαν ἀκέραιοι καὶ οἱ φθορές τους ὀφείλονται στὴν καταπόνηση τοῦ τάφου. Ἡ “οἰνοχόη” καὶ ἡ ὑδρία δὲν διακρίνονται στὴ φωτογραφία. Ἐπομένως γιά τὴν οἰνοχόη δὲν γνωρίζουμε τὴν κατάσταση εὗρεσης. Ἡ ὑδρία ὁμως πρέπει νὰ σπαστήκε ἐκτός τάφου. Βάσει τοῦ σχεδίου τῆς ανασκαφῆς ἐνήλικος.

938! ὁδὸς Νηλέως καὶ Ἐρυσίχθονος 1967, τ. XI

Ἄγνωτος ὁ τύπος τῆς ταφῆς. — ΥΓ (Ἀλεξανδρῆ, Coldstream). — Ἀμφορέας, κύπελλο, 2 “σκύφοι”, σκυφοειδής λάκαινα (δὲν ἀγνωστης κατάστασης προσφορᾶς). — Ἀλεξανδρῆ, ΑΔ 22, 1967, Β 80, πίν. 78 β᾽ Coldstream 1977, 376. — Λακκοειδής στην κιμηλιά ἡμικατεστραμμένος. Πιθανόν νὰ λείπουν κτερίσματα καὶ δὲν εἶναι βέβαιη ἡ κατάσταση προσφορᾶς τους. Δὲν δηλώνεται τὸ εἶδος τοῦ ἀμφορέα καὶ δὲν δημοσιεύεται φωτογραφία του· βέβαια ὅλοι οἱ ἄλλοι ἀμφορεῖς τῆς ανασκαφῆς εἶναι ἀμφορεῖς μὲ λαβῆς στὸν λαιμό. Γιά τὸν ὄρο “σκύφος” βλ. τ. I. Ἡ φωτογραφία τοῦ τάφου δὲν βοηθαίει ὡς πρὸς τὰ ἀγγεία, οὔτε ὡς πρὸς τὸ εἶδος τῆς ταφῆς, τὸ ὁποῖο δηλώνεται σαφῶς.

939! ὁδὸς Νηλέως καὶ Ἐρυσίχθονος 1967, τ. XIV

Ταφή σώματος σὲ τάφο. — [Ἐνήλικος ἢ ἔφηβος]. — ΥΓ (Ἀλεξανδρῆ, Coldstream). — Πρόχους, 2 σκύφοι ἄγνωστης κατάστασης προσφορᾶς. — Ἀλεξανδρῆ, ΑΔ 22, 1967, Β 80· Coldstream 1977, 376. — Λακκοειδής στην κιμηλιά ἡμικατεστραμμένος. Ἡ πρόχους χαρακτηρίζεται “οἰνοχόη”. Πιθανόν νὰ λείπουν κτερίσματα καὶ δὲν εἶναι βέβαιη ἡ κατάσταση προσφορᾶς τῶν σκύφων, ἢ πρόχους μὲ σπασίματα καταπόνησης, οὐσιαστικά ἀκέραιη. Γιά τὸν ὄρο “σκύφος” βλ. τ. I. Δὲν δημοσιεύεται φωτογραφία τοῦ τάφου, δὲν δηλώνεται σαφῶς τὸ εἶδος τῆς ταφῆς, ἀλλὰ στὸ σχέδιο τῆς ανασκαφῆς ἔχει σχεδιαστεῖ σκελετός, βάσει τοῦ μήκους τοῦ ἐνήλικος ἢ ἔφηβος.

940 ὁδὸς Νηλέως 32-38 (μεταξὺ τῶν ὁδῶν Ἐρυσίχθονος καὶ Ἀνταίου), 1992

Πυρά. — ΥΓ (Χατζηπούλου). — Χατζηπούλου, ΑΔ 47, 1992 (1997), Β 30. — Πυρά μὲ 6 ἀγγεία σπασμένα. Τὰ ἀγγεία δὲν περιγράφονται, ὁ χαρακτήρας τῆς πυρᾶς δὲν διευκρινίζεται.

- 941 ὁδός Πουλοπούλου 20, 1967, τ. Ι
 Ταφή σώματος σὲ τάφο; — [Παιδί]. — ΠΓ (Ἀλεξανδρῆ, Coldstream). — Ἀλεξανδρῆ, ΑΔ 22, 1967 Β, 110-2· Coldstream 1977, 374. — Λακκοειδῆς συλημένος. Ὅστρακα.
- 942! ὁδός Πουλοπούλου 20, 1967, τ. ΙΙ
 Ταφή σώματος σὲ τάφο. — ΠΓ (Ἀλεξανδρῆ, Coldstream). — Οἰνοχόη - λήκυθος, "θήλαστρο" ἄγνωστης κατάστασης προσφορᾶς, 2 κάλαθοι (1 ἄγνωστης κατάστασης προσφορᾶς), πυξίδα (ἄωτος στάμνος), 2 πόρπες, δαχτυλίδι, ὄρμος φαγεντιανῆς, "δίσκος περιάπτος" πῆλινος χειροποίητος ἐγγάρακτος σπασμένος ἑλλιπής, 9 πῆλινες ἐγγάρακτες "χάντρες". — Ἀλεξανδρῆ, ΑΔ 22, 1967 Β, 110-2, πίν. 96 γ· Coldstream 1977, 374. — Λάκκος στὴν κιμιλιά. Ἀπὸ τὸν σκελετὸ σώζεται μόνο τὸ κρανίον. Στὴν ἐκθεση σημειώνεται γιὰ κάποια ἀγγεῖα ὅτι εἶναι ἀκέραια καὶ γιὰ τὰ ὑπόλοιπα τίποτα. Δὲν δημοσιεύεται φωτογραφία τους, δὲν γνωρίζουμε τὴν κατάσταση τοῦ τάφου. Ὁ "δίσκος" φαίνεται μᾶλλον χειροποίητο ἡμισφαιρικό ἀγγεῖο, ὅπως τὰ πρωτογεωμετρικά· ἔχουν βρεθεῖ ἄλλα δύο στὸν πρώιμο γεωμετρικὸ τάφο τῆς Ἀγορᾶς Η 16:6.

Καλαμιώτου

- 943! ὁδός Ἀγ. Μάρκου (6-12) 1964
 Δύο ταφές τέφρας μὲ τεφροδόχο. — Τέλη 9ου ≈ ΠΓ ΙΙ; (Smithson). — Τεφροδόχος α': ἀμφορέας μὲ λαβὲς στὸν λαιμό· Τεφροδόχος β': ἀμφορέας μὲ λαβὲς στὴν κοιλιὰ· γύρω ἀπὸ τὴν τεφροδόχο α': ξίφος· γύρω ἀπὸ τὴν τεφροδόχο β': κάλαθος πῶμα μέσα στὴν τεφροδόχο β': 2> περόνες, 2> δαχτυλίδια· ἄγνωστης θέσης: 3 οἰνοχόες (1 ἄγνωστης κατάστασης προσφορᾶς), πυξίδα σφαιρική, κάλαθος; ἄγνωστης κατάστασης προσφορᾶς, σκύφος ἄγνωστης κατάστασης προσφορᾶς, "χάντρες" πῆλινες. — Ἀλεξανδρῆ, ΑΔ 19, Β, 1964, 55-6· Smithson, Hesperia 43 1974, 347 (ἀναφ.)· Coldstream 1977, 374. — Τὸ εὑρημα δημοσιεύεται ὡς λάκκος (1, 80 X 0, 55/0, 85) μὲ δύο τεφροδόχους, βάθυνση στὸ μέσο γιὰ τὴ μία τεφροδόχο, ἢ ἄλλη ψηλότερα, στὴν ἐπίπεδη ἐπιφάνεια ἀριστερὰ ἀπὸ τὴ βάθυνση. Ὅστόσο, μᾶλλον ἀρχικά δὲν ἦταν ἕνας λάκκος, ὅπως φαίνεται ἀπὸ τὸ γεγονός ὅτι ὁ ἀνεστραμμένος κάλαθος, πῶμα τῆς τεφροδόχου στὴ βάθυνση, "ἔφερε" τὴ στιγμή τῆς ἀνασκαφῆς πλάκα κατὰ πολὺ μεγαλύτερη τῆς βάσης του. Μᾶλλον ἡ πλάκα ἀποτελοῦσε τὸ κλείσιμο τῆς ὀπῆς μὲ τὴ μία τεφροδόχο καὶ μὲ τὴ διατάραξη χάθηκαν τὰ ἄνω τοιχώματα της. Βέβαια, ἀκόμα καὶ ἔτσι εἶναι παράξενο τὸ ὅτι ἡ πλάκα διατηρήθηκε ὀριζόντια. Ἡ ἄλλη τεφροδόχος μᾶλλον τοποθετήθηκε σὲ ἄλλο ὄρυγμα ψηλότερα, πολὺ κοντὰ στὸ βαθύτερο. Κατὰ τὴν ἐκδότρια ἢ παλαιότερη ταφή εἶναι αὐτὴ μὲ τὸν ἀμφορέα μὲ λαβὲς στὴν κοιλιὰ στὴ βάθυνση καὶ μὲ ὅλα τὰ κτερίσματα ἐκτὸς τοῦ ξίφους. Στὸ σχέδιο ὥστόσο δηλώνονται καὶ ἀγγεῖα γύρω ἀπὸ τὸν ἄλλον ἀμφορέα καὶ μακρὰ ἀπὸ τὸν ἀμφορέα μὲ τὴ λαβὲς στὴν κοιλιὰ. Δὲν εἶναι σαφές ἂν κάποια ἀγγεῖα συνόδευσαν τὸν ἕνα ἀμφορέα καὶ ἄλλα τὸν ἄλλο. Τὰ κοσμήματα (ἐκτὸς τῶν ἐγγάρακτων χαντρῶν) μέσα στὸν ἀμφορέα μὲ τὴ λαβὲς στὴν κοιλιὰ. Δὲν περιγράφονται πλήρως τὰ κτερίσματα. Ὁ ἀμφορέας μὲ λαβὲς στὸν λαιμό μὲ σπασμένο τὸν λαιμὸ ἀπὸ τὰ χῶματα, εἶχε κτερίσμα ἕνα ξίφος λυγισμένο γύρω ἀπὸ τὸ σῶμα του. Μέσα ὅστ'α "ἡμίκανιστα". Ἐκτὸς ἀπὸ τὴ μία οἰνοχόη, τὴν πυξίδα καὶ τὸν κάλαθο πῶμα τὰ ἀγγεῖα βρέθηκαν σπασμένα πλήρη ἢ ἑλλιπῆ, ἀλλὰ δεδομένης τῆς διατάραξης δὲν μπορεῖ νὰ ἐκτιμηθεῖ ἡ κατάσταση προσφορᾶς τους. Στὸ ΑΔ σημειώνεται ὅτι πρόκειται γιὰ ταφή ἀνδρῶ καὶ γυναικῶς, καὶ ὅτι ὁ ἀμφορέας μὲ λαβὲς στὴν κοιλιὰ εἶναι πρωιμότερος, ἀλλὰ τὸ πῶμα του χρονολογεῖται στὰ τέλη τοῦ 9ου αἰ. Ἡ Smithson ἀναφέρεται στὸν τάφο ὡς ΠρΓ- ΠΓ ΙΙ, καὶ συγκεκριμένα θεωρεῖ τὸν ἀμφορέα μὲ λαβὲς στὴν κοιλιὰ πρωτογεωμετρικό, ἀλλὰ τὴ μία οἰνοχόη ΠΓ ΙΙ.

Κεραμεικός

- 944 Κεραμεικός 1871, 1872, 1891
Ταφές σώματος. — Γεωμετρικής Περιόδου (Ohly). — D. Ohly, Griechische Goldbleche 1953, 12. — Χρυσές ταινίες από τάφους.
- 945! Κεραμεικός 1871, τ. [1]
Ταφή σώματος σε τάφο. — Γεωμετρικής Περιόδου (Ohly). — Χαλκό άγγειο, χρυσή ταινία, άργυρά πόρπη, 3 δαχτυλίδια (2 χρυσά), 20 άγγεϊα. — D. Ohly, Griechische Goldbleche 1953, 12.
- 946 Κεραμεικός 1871, τ. [2, 3]
Ταφές σώματος. — Γεωμετρικής Περιόδου (Ohly). — Άγγεϊα, χρυσή ταινία, δόρυ (:). — D. Ohly, Griechische Goldbleche 1953, 12.
- 947 Κεραμεικός 1872
Γεωμετρικοί τάφοι. — Κάνθαρος, 4 χρυσές ταινίες, πόρπη, "Gusbecher " (CVA Corp. 2, πίν. 73.5, 72. 4. — D. Ohly, Griechische Goldbleche 1953, 12.
- 948 Κεραμεικός 1891
Ταφή σώματος σε τάφο. — Οίνοχόη ή πρόχους, χρυσή ταινία. — D. Ohly, Griechische Goldbleche 1953, 10.
- 949 Κερ. 1910
Γεωμετρικής Περιόδου. — ΠΑΕ 1910, 105. — Άναφέρεται ή εύρεση άφθωνων κομματιών γεωμετρικών άγγείων και τάφων "των πρό τοϋ Θεμιστοκλέους χρόνων" σε τάφο που σκάφηκε στη δυτική πλευρά τοϋ λόφου τής Άγ. Τριάδας και συνάντησε στρώματα πηλοϋ, πράγμα που δδήγησε τοϋς άνασκαφείς στο συμπέρασμα ότι πρόκειται για τύμβο. Σημειώνεται επίσης ότι το 1896 είχε σκάψει άλλο τύμβο με το ίδιο περιεχόμενο ο Β. Στάης.
- 950 Κερ. 1954-1971
Πέντε άδημοσίευτοι τάφοι Γεωμετρικής Περιόδου. — v. Freytag, AM 89, 1974, 1.
- 951* Κερ. G 1
Ταφή τέφρας με τεφροδόχο. — Άνδρας. — 950-925 (Kübler): ΠΓ (Coldstream): Zeitstufe 1 a (Hachmann): Zeitstufe 6 a (Krause). — Τεφροδόχος: Άμφορέας με λαβές στον λαιμό, ήμισφαιρικό χαλκό άγγειο πώμα: στρώμα πυρᾶς: οίνοχόη, πυξίδα σφαιρική (σπασμένα έλλιπῆ): σῆμα: κρατήρας. — Kerameikos V, 26, 209-10: Hachmann 61, Abb. 8: Krause 1975, Tab. 29: Coldstream 1977, 374. — Όρυγμα με όπή για την τεφροδόχο. Στρώμα πυρᾶς (καμένο χῶμα, "καμένα" όστρακα). Τα όστᾶ έξέτασε ο Breitingger.
- 952* Κερ. G 2
Ταφή τέφρας με τεφροδόχο. — Άνδρας. — 975-950; (Kübler): ΠΓ (Coldstream): Zeitstufe 1 a (Hachmann): Zeitstufe 6 a (Krause). — Τεφροδόχος: Άμφορέας με λαβές στον λαιμό, χαλκό άγγειο πώμα: γύρω από την τεφροδόχο: 2 κύπελλα, όστᾶ ζώου, 2 κάνθαροι (1 έλλιπῆς), αϊχμή δόρατος: στο μέσο τοϋ όρύγματος: άμφορέας με λαβές στον λαιμό, οίνοχόη σε τρίποδα, κύπελλο, όστᾶ ζώου: στρώμα πυρᾶς: οίνοχόη σπασμένη έλλιπῆς: κρατήρας σῆμα. — Kerameikos V, 26, 209, 210-212: Hachmann 61, Abb. 8: Smithsonian, Hesperia 43, 1974, 379 (άναφ.): Krause 1975, Tab. 29: Coldstream 1977, 374. — Όρυγμα με όπή για την τεφροδόχο. Στρώμα πυρᾶς (καμένο χῶμα, κάρβουνο από βέργες, "καμένα" όστρακα). Τα δύο κύπελλα δίπλα στον τεφροδόχο άμφορέα, σε όρθογώνιες βαθύνσεις στο ύψος τοϋ άνω όρίου τής όπῆς, με

τὸ χεῖλος τοὺς πρὸς τὸν ἀμφορέα. Καὶ ὁ ἄλλος ἀμφορέας στεκόταν σὲ ὀρθογώνια βάθυνση. Τὰ ὄστᾶ ζῶων κάτω ἀπὸ τὰ δύο κύπελλα, ἀπὸ τὸ ἓνα (ἐκ τῶν τῶν δύο) κοντὰ στὸν ἀμφορέα καὶ ἀπὸ τὸ ἄλλο πού βρέθηκε στὸ μέσο τοῦ ὀρύγματος. Τὰ περισσότερα ἀγγεῖα εἶναι σπασμένα σὲ μεγάλα τμήματα καὶ πλήρη, προφανῶς ἀπὸ τὴν πίεση τῶν χωμάτων, ἐπομένως τοποθετήθηκαν στὸν τάφο ἀκέραια. Ὁ ἓνας κἀνθαρος εἶναι ἔλλιπής κατὰ ἓνα ὄστρακο· βρέθηκε πάνω ἀπὸ τὸ ἓνα κύπελλο κοντὰ στὸν τεφροδόχο ἀμφορέα. Ἡ οἶνοχόη ἀπὸ τὸ στῶμα πυρᾶς, παρὰ τὸ εἶναι ἔλλιπής κατὰ λίγα κομμάτια, δὲν εἶναι κατακομματιασμένη σὲ πολὺ μικρὰ κομμάτια ὅπως συνήθως τὰ ἀγγεῖα στὸ στῶμα τῆς πυρᾶς, καὶ σίγουρα δὲν ἔχει καεῖ. Ὁ ἓνας κἀνθαρος (μὲ πόδιο) περιγράφεται καὶ ὡς “κρατήρας” καὶ ὡς “Becher”. Τὰ ὄστᾶ ἐξέτασε ὁ Breitinger.

953! Ker. G 3

Ταφή τέφρας (ἄγνωστου τύπου). — Παιδί. — Πρώμιος 9ος αἰ. (Kübler): ΠΓ (Coldstream): Zeitstufe 1 a (Hachmann): Zeitstufe 6 a (Krause). — Ἀμφορέας μὲ λαβὴς στὸν λαιμό, 3 οἶνοχόες (1 ἄγνωστης κατάστασης προσφορᾶς), 4 κύπελλα (1 ἄγνωστης κατάστασης προσφορᾶς), 3 κἀνθαροι (1 ἀκέραιος, 2 ἄγνωστης κατάστασης προσφορᾶς), 2 πυξίδες, 3 κάλαθοι, βαθύ πινάκιο, τρίωτο πινάκιο ἄγνωστης κατάστασης προσφορᾶς (μὲ ἴχνη καύσης), κοχύλι, 5 σφαῖρες πῆλινες. — Kerameikos V, 6, 209, 212-3, πίν. 14· Hachmann 61, Abb. 8· Kurtz -- Boardmann 1971, ἑλλ. μετ. 1994, 64· Smithson, Hesperia 43, 1974, 332, σημ. 23, 343· Krause 1975, Tab. 29· Coldstream 1977, 374. — Τὸ νότιο μισὸ ἔχει κοπεῖ ἀπὸ ὑστερότερο τάφο. Ἐξαρχα στὰ τοιχώματα. Κατὰ μῆκος τῆς δυτικῆς πλευρᾶς, σὲ στενὸ ἔξαρχα 10 ἐκ. πάνω ἀπὸ τὸ δάπεδο τοῦ τάφου ἔχουν τοποθετηθεῖ τὰ κτερίσματα. Στὸ δάπεδο τοῦ τάφου, καὶ κάτω, ἀνάμεσα καὶ πάνω ἀπὸ τὰ κτερίσματα, στῶμα πυρᾶς χωρὶς ὄστᾶ. Ἡ εἰκόνα τῶν ἀγγείων ὁμως δὲν εἶναι τυπικὴ εἰκόνα ἀγγείων ἀπὸ τὸ στῶμα τῆς πυρᾶς. Ὁ Kübler στὴν εἰσαγωγή τῆς περιγραφῆς τῶν τάφων σημειώνει ὅτι πρόκειται γιὰ τάφο παιδιοῦ, στὴν περιγραφή τοῦ τάφου ὅτι δὲν σώζονται ὄστᾶ. Ἡ Smithson σημειώνει ὅτι “λέγεται ὅτι εἶναι ταφή τέφρας παιδιοῦ”, ἀλλὰ εἶναι ἐπιφυλακτικὴ ὡς πρὸς αὐτό. Πολλὰ ἀγγεῖα σπασμένα πλήρη, ἄγνωστο ἂν ἀπὸ τὴ διατάραξη. Στὸν πίν. 14 διακρίνονται ἑπτὰ ἀγγεῖα ἀκέραια. Μπορεῖ ἡ τεφροδόχος νὰ βρισκόταν στὸ κατεστραμμένο τμήμα.

954 Ker. G 4

Ἄγνωστος ὁ τύπος τῆς ταφῆς. — 950-925 (Kübler): ΠΓ (Coldstream): Zeitstufe 1 a (Hachmann): Zeitstufe 6 a (Krause). — Κύπελλο ἄγνωστης κατάστασης προσφορᾶς. — Kerameikos V, 209, 213· Hachmann 61, Abb. 8· Krause 1975, Tab. 29· Coldstream 1977, 374. — Ἡ νότια πλευρὰ ἔχει κοπεῖ ἀπὸ ὑστερότερο τάφο. Τὸ κύπελλο σπασμένο πλήρες, ἄγνωστο ἂν τὸ σπάσιμο ὀφείλεται στὴ διατάραξη

955! Ker. G 5

Ταφή τέφρας (ἄγνωστου τύπου). — 730-720 (Kübler): ΥΓ (Coldstream): Zeitstufe 4 (Hachmann): Zeitstufe 9 b (Krause). — *Στῶμα πυρᾶς*; 3 ὑψίποδοι σκυφοειδεῖς λάκαινες ἄγνωστης κατάστασης προσφορᾶς. — Kerameikos V, 209, 213· Hachmann 61, Abb. 8· Smithson, Hesperia 43, 1974, 332, σημ. 23· Krause 1975, Tab. 29· Coldstream 1977, 376. — Διαταραγμένος ἀπὸ τὸν τάφο 6 καὶ ὑστερότερους τάφους. Στῶμα πυρᾶς (καμένο χῶμα, καρβουνάκια, καμένα ὄστρακα). Ὄστρακα πού συνανήκουν μὲ ὄστρακα τοῦ τάφου, βρέθηκαν στὴν ἐπίχωση τοῦ τάφου 6. Κατὰ τὴν Smithson πρόκειται γιὰ πρωτογενὴ ταφή τέφρας. Τὰ ἀγγεῖα σπασμένα πλήρη, ἄγνωστο ἂν τὸ σπάσιμο ὀφείλεται στὴ διατάραξη.

956 Ker. G 6

Ταφή σώματος σὲ τάφο. — 730-720 (Kübler): ΥΓ (Coldstream): Zeitstufe 4 (Hachmann): Zeitstufe 9 b (Krause). — Kerameikos V, 209, 214· Hachmann 61, Abb.

8· Krause 1975, Tab. 29· Coldstream 1977, 376. — Διαταραγμένος από ύστερότερους τάφους. Οί διαστάσεις του δέν είναι σαφείς. Στο Α τμήμα του δαπέδου συμπιεσμένος χαλκός δίνος με καμένα κομματάκια δστών, βλ. Ker. 6 [α]. Δέν είναι σαφές σέ ποιά ταφή άνήκει ό κρατήρας.

957! Ker. G 6 [α]

Ταφή τέφρας με τεφροδόχο. — 730-720 (Kübler)· ΥΓ (Coldstream)· Zeitstufe 4 (Hachmann)· Zeitstufe 9 b (Krause). — Τεφροδόχος: δίνος χαλκός, πινάκιο πώμα· γύρω από την τεφροδόχο (:): κρατήρας; άγνωστης κατάστασης προσφοράς. — Kerameikos V, 209, 214· Hachmann 61, Abb. 8· Krause 1975, Tab. 29· Coldstream 1977, 376. — Διαταραγμένος από ύστερότερους τάφους. Οί διαστάσεις του δέν είναι σαφείς. Στο Α τμήμα του δαπέδου συμπιεσμένος χαλκός δίνος με καμένα κομματάκια δστών. Κλείνεται από τό πινάκιο. Γύρω από τόν δίνο τά δστρακα του κρατήρα. Δίπλα ελάχιστα ίχνη σκελετού διαταραγμένου από νεώτερο τάφο. Τά άγγεία σπασμένα πλήρη, τό πινάκιο ώς πώμα πρέπει νά τοποθετήθηκε άκέραιο, άγνωστο άν τό σπάσιμο του κρατήρα όφείλεται στη διατάραξη. Δέν είναι σαφές σέ ποιά ταφή άνήκει ό κρατήρας

958! Ker. G 7

Ταφή τέφρας με τεφροδόχο. — Γυναίκα. — 10ος αί. (Kübler)· ΠΓ (Coldstream)· Zeitstufe 1 a (Hachmann)· Zeitstufe 6 a (Krause). — Τεφροδόχος: Άμφορέας με λαβές στον ώμο (βρέθηκε σπασμένος έλλιπής), χαλκό άγγείο πώμα· μέσα στην τεφροδόχο: 2 δαχτυλίδια, τμήματα 2 περονών· στρώμα πυρᾶς; "χύτρα" σπασμένη έλλιπής, "χάντρα" χειροποίητη έγχάρακτη, σφονδύλι χειροποίητο έγχάρακτο. — Kerameikos V, 26, 209, 214· Hachmann 61, Abb. 8· Krause 1975, Tab. 29· Coldstream 1977, 374. — Όπή τεφροδόχου στη ΝΑ γωνία του όρύγματος. Στρώμα πυρᾶς και στο ύπόλοιπο σκάμμα και πάνω από τόν άμφορέα (καμένο χώμα, στάχτη, κάρβουνο, καμένα δστρακα). Δέν σημειώνεται διατάραξη αλλά οί έλλείψεις του τεφροδόχου άμφορέα δέν δικαιολογούνται κατά κανένα τρόπο (ούτε από την τομή του τάφου Beil. 3. 1). Τά δστᾶ έξέτασε ό Breitinger.

959 Ker. G 8

Ταφή σώματος σέ τάφο; — ΥΓ (Coldstream). — Kerameikos V, 209, 215· Coldstream 1977, 376. — Κατεστραμμένος.

960! Ker. G 9

Ταφή σώματος σέ τάφο. — Γυναίκα. — 740-730 (Kübler)· ΥΓ (Coldstream)· Zeitstufe 3 (Hachmann)· Zeitstufe 8 (Krause). — Οίνοχόη, σκύφος. — Kerameikos V, 28, 209, 215, πίν. 12· Hachmann 61, Abb. 8· Krause 1975, Tab. 29· Coldstream 1977, 376. — Σημειώνεται ότι έχει κοπεί από τόν τάφο 10 και αυτό φαίνεται στη φωτογραφία (πίν. 12). Τό σχέδιο της άνασκαφής άνακριβές ώς προς αυτόν τόν τάφο. Στην περιγραφή σημειώνεται ότι τό χέρι του σκελετού έχει χαθεί. Τά άγγεία σπασμένα πλήρη λόγω της διατάραξης. Τά δστᾶ έξέτασε ό Breitinger.

961! Ker. G 10

Ταφή σώματος σέ τάφο. — Άνδρας. — 740-730 (Kübler)· ΥΓ (Coldstream)· Zeitstufe 4 (Hachmann)· Zeitstufe 9 b (Krause). — 2 λάκαινες ύπίποδοι άκέραιες;, δστᾶ γουρουνιού. — Kerameikos V, 28, 209, 215, πίν. 12· Hachmann 61, Abb. 8· Smithson, Hesperia 43, 1974, 332, σημ. 23· Krause 1975, Tab. 29· Coldstream 1977, 376. — Διαταραγμένος από ύστερότερο τάφο, ό σκελετός πολύ κατεστραμμένος. Ίχνη φερέτρου στίς τρεις πλευρές του τάφου. Τά άγγεία έξω από τό φέρετρο στην τέταρτη, σπασμένα πλήρη, μάλλον λόγω της καταπόνησης του τάφου. Τά δστᾶ έξέτασε ό Breitinger.

962* Ker. G 11

Ταφή τέφρας με τεφροδόχο. — Άνδρας. — 775-750 (Kübler)· *ΜΓ* (Coldstream)· *Zeitstufe 1 b* (Hachmann)· *Zeitstufe 6 b* (Krause). — *Τεφροδόχος*: άμφορέας με λαβές στον λαιμό, σκύφος πώμα· *γύρω από την τεφροδόχο*: 2 οίνοχόες, πυξίδα, σκύφος (πώμα οίνοχόης)· *σήμα*: κρατήρας. — *Kerameikos V*, 26, 209, 216· Hachmann 61, Abb. 8· Coldstream 1977, 375. — Όρυγμα με όπη τεφροδόχου. Χωρίς στρώμα πυρᾶς. Κρατήρας σήμα (σώζεται ή βάση). Η πυξίδα “πάνω” στον σκύφο πώμα του άμφορέα· γύρω από τὸ πάνω μέρος του άμφορέα ή οίνοχόη και ή οίνοχοΐσκη, ὁ δεύτερος σκύφος ὡς πώμα τῆς οίνοχόης. Οί σκύφοι και ή οίνοχόη σπασμένα πλήρη, προφανῶς λόγω καταπόνησης. Καί ή τεφροδόχος εἶναι έλλιπής κατά τμήμα του χείλους· στή φωτογραφία του τάφου (πίν. 2) πάνω από τὸν άμφορέα (δηλαδή πάνω από τὴν πυξίδα) φαίνεται πλάκα ὡς πώμα. Τά ὁστᾶ εξέτασε ὁ Breitingер.

963* Ker. G 12

Ταφή τέφρας με τεφροδόχο. — Γυναίκα. — 775-750 (Kübler)· *ΜΓ* (Coldstream)· *Zeitstufe 1 b* (Hachmann)· *Zeitstufe 6 b* (Krause). — *Τεφροδόχος*: άμφορέας με λαβές στον ὦμο· *γύρω από την τεφροδόχο*: κύπελλο, 2 σκύφοι· *στρώμα πυρᾶς*: άμφορέας με λαβές στο χείλος σπασμένος πλήρης, οίνοχόη (με “ίχνη πυρᾶς”) και “χύτρα” (σπασμένες έλλιπείς), σκύφος σπασμένος πλήρης, σφονδύλι (τὸ μισό καμένο;), μαχαίρι, 2 περόνες· *σήμα*: άμφορέας. — *Kerameikos V*, 26, 209, 216-8· Hachmann 61, Abb. 8· Krause 1975, Tab. 29· Coldstream 1977, 375. — Όρυγμα με όπη τεφροδόχου. Η τεφροδόχος βρέθηκε ὀρθια (πίν. 1) με μεγάλα σπασίματα καταπόνησης. Γύρω τῆς βρέθηκαν κύπελλο και δύο σκύφοι, στήν ίδια κατάσταση με τὸν άμφορέα τὸ κύπελο και ὁ ένας σκύφος. “Όλα τοποθετήθηκαν στον τάφο άκέραια. Στο β’ μισό του τάφου λοφίσκος από τὸ στρώμα τῆς πυρᾶς (καμένο χῶμα, κάρβουνο, καμένα ὁστρακα κλπ). Τμήμα άμφορέα σήματος. Τά ὁστᾶ εξέτασε ὁ Breitingер.

964* Ker. G 13

Ταφή τέφρας με τεφροδόχο. — Άγόρι. Έφηβος. — 825-800 (Kübler)· *Μτβ. ΠΓ-ΜΓ* (Coldstream)· *Zeitstufe 1 b* (Hachmann)· *Zeitstufe 6 b* (Krause). — *Τεφροδόχος*: Άμφορέας με λαβές στον λαιμό (“ίχνη πυρᾶς”), ήμισφαιρικό χαλκό άγγείο πώμα· *μέσα στην τεφροδόχο*: 2 χρυσές ταινίες· *γύρω από την τεφροδόχο*: 4 σκύφοι, περόνη, ξίφος “πολύ καμένο”· *στρώμα πυρᾶς*: οίνοχόη, “χύτρα”, 4 πυξίδες (1 ὀξυπύθμενη ὅλα σπασμένα έλλιπή), ὁστρακα πυξίδων, ὁστρακα οίνοχοῶν, περόνη, μαχαίρι, σιδηροί σύνδεσμοι. — *Kerameikos V*, 26, 209, 218-20, πίν. 5 (για τὴ θέση του ξίφους)· Hachmann 61, Abb. 8· Smithson, *Hesperia* 43, 1974, 335, 338, 344, 346· Krause 1975, Tab. 29· Coldstream 1977, 374. — Διαταραγμένος από ὕστερότερο τάφο. Κρίνοντας από τὴν τομή (Beil. 3.3) ὁ ὕστερος τάφος πρέλει νά ἔφτασε μέχρι τὸς λίθους που κάλυψαν τὴν ταφή. Συνήθως τὸ άνώτερο τμήμα του τάφου γεμίζεται με τὸ χῶμα από τὸ άνοιγμα του λάκκου, ἄρα τὸ πιθανότερο εἶναι ὅτι δέν ἔχει ἀλλοιωθεῖ ή εἰκόνα τῶν κτερισμάτων. Μικρὸ ὄρυγμα με όπη τεφροδόχου. Γύρω από τὸν άμφορέα και γύρω από τὴν όπη του, τέσσερις σκύφοι, ὁ ένας ἐκ τῶν ὁποίων ἔχει ἀναποδογυρισθεῖ πάνω από λίγα κομματάκια ὁστῶν, περόνη “καμένη” και ένα ξίφος “πολύ καμένο” (ἀπό τὸ στρώμα πυρᾶς;). Στο ὦμο του άμφορέα τὰ καμένα ὁστρακα μιᾶς οίνοχόης. Στρώμα πυρᾶς ὡς συνήθως. Η τεφροδόχος και ὁ ένας σκύφος βρέθηκαν σπασμένα πλήρη, μάλλον από τὴν καταπόνηση του τάφου. Τά ὁστᾶ εξέτασε ὁ Breitingер.

965! Ker. G 14

Ταφή τέφρας με τεφροδόχο. — Γυναίκα. — 925-900 (Kübler)· *ΠΓ* (Coldstream)· *Zeitstufe 1 b* (Hachmann)· *Zeitstufe 6 b* (Krause). — *Τεφροδόχος*: άμφορέας με λαβές στον ὦμο, σκύφος πώμα. — *Kerameikos V*, 26, 209, 220· Hachmann 61, Abb. 8·

Smithson, *Hesperia* 43, 1974, 380 (ἀναφ.). Krause 1975, Tab. 29· Coldstream 1977, 374. — Τὸ Ν καὶ τὸ Β ἄκρο τοῦ τάφου ἔχουν κοπεὶ ἀπὸ νεώτερους τάφους. Δὲν σημειώνονται οἱ διαστάσεις τοῦ τάφου, οὔτε δημοσιεύεται φωτογραφία του, ἔτσι ὥστε δὲν μπορεῖ νὰ ἐκτιμηθεῖ ἡ ἀπώλεια. Στὸ πάνω τμήμα τοῦ ἀμφορέα, μέχρι περίπου τὸ ἄνω ὄριο τῆς ἐπίχωσης τοῦ τάφου, στρώμα ἀπὸ καμένες πλίνθους. Τὰ ὄσα ἔξετασε ὁ Breitinger.

966! Ker. G 15

Ταφὴ σώματος σὲ τάφο. — 775-750 (Kübler)· ΥΓ (Coldstream)· Zeitstufe 2 (Hachmann)· Zeitstufe 7 (Krause). — 2 σκύφοι ἄγνωστης κατάστασης προσφορᾶς. — Kerameikos V, 209, 220, πίν. 11· Hachmann 61, Abb. 8· Krause 1975, Tab. 29· Coldstream 1977, 376. — Κομμένος ἀπὸ τὸν τάφο 16 καὶ ὑστερότερους τάφους. Ὁ σκελετὸς κατεστραμμένος. Δὲν σημειώνονται οἱ διαστάσεις τοῦ τάφου, στή φωτογραφία του φαίνεται πολὺ κατεστραμμένος. Τὰ ἀγγεῖα σπασμένα, τὸ ἓνα πλήρες, τὸ ἄλλο ἔλλιπές, ἀλλὰ αὐτὸ μπορεῖ νὰ ὀφείλεται στὴ διατάραξη.

967! Ker. G 16

Ταφὴ σώματος σὲ τάφο. — [Ἐνήλικος]. — Περί τὸ 730 (Kübler)· ΥΓ (Coldstream)· Zeitstufe 4 (Hachmann)· Zeitstufe 9 b (Krause). — Πρόχους, ὑψίποδη σκυφοειδῆς λάκαινα (καὶ τὰ δύο ἄγνωστης κατάστασης προσφορᾶς). — Kerameikos V, 209, 220-1, πίν. 11· Hachmann 61, Abb. 8· Krause 1975, Tab. 29· Coldstream 1977, 376. — Κατεστραμμένος ἀπὸ ὑστερότερους τάφους. Κακὴ διατήρηση τοῦ σκελετοῦ. Τὰ ἀγγεῖα σπασμένα ἔλλιπῆ, πιθανὸν ἀπὸ τὴ διατάραξη. Ἀσαφῆς ἡ φωτογραφία ὡς πρὸς τὴ σχέση μήκους τάφου σκελετοῦ.

968* Ker. G 17

Ταφὴ σώματος σὲ τάφο. — [Παιδί]. — Περί τὸ 730 (Kübler)· ΥΓ (Coldstream)· Zeitstufe 4 (Hachmann)· Zeitstufe 9 b (Krause). — Οἶνοχόη, σκύφος ("Ἴχνη πυρᾶς"). — Kerameikos V, 209, 221· Hachmann 61, Abb. 8· Krause 1975, Tab. 29· Coldstream 1977, 376. — Ὁ σκελετὸς ἀμέσως κάτω ἀπὸ τὶς καλυπτῆριες πλάκες σὲ κακὴ κατάσταση, δὲν διαπιστώθηκε τὸ δάπεδο τοῦ τάφου. Τὰ ἀγγεῖα πρέπει νὰ ἔχουν σπάσει ἀπὸ τὴν πίεση τῶν πλακῶν (ἡ οἶνοχόη σπασμένη στὸ χεῖλος καὶ στὸ λαιμὸ, μὲ λίγα κομμάτια νὰ λείπουν, ὁ σκύφος μὲ μεγάλα σπασίματα καταπόνησης. Εἶναι πλήρη, θεωρῶ ὅτι προσφέρθηκαν ἀκέραια. Δὲν δημοσιεύεται φωτογραφία τοῦ τάφου

969! Ker. G 18

Ταφὴ τέφρας μὲ τεφροδόχο. — Γυναίκα. — ΠΓ (Coldstream)· Zeitstufe 1 a (Hachmann)· Zeitstufe 6 a (Krause). — Ἀμφορέας μὲ λαβὲς στὸν λαιμὸ τεφροδόχος. — Kerameikos V, 26, 209, 221· Hachmann 61, Abb. 8· Krause 1975, Tab. 29· Coldstream 1977, 374. — Κατεστραμμένος ἀπὸ ὑστερότερους τάφους. Μικρὸ μέρος τοῦ ὀρθογωνίου λάκκου σώζεται. Ὅπῃ τεφροδόχου. Τμήμα τῆς τεφροδόχου ἔχει κοπεὶ ἀπὸ ὑστερότερους τάφους. Τὰ ὄσα ἔξετασε ὁ Breitinger.

970! Ker. G 19

Ταφὴ τέφρας μὲ τεφροδόχο. — ΠΓ (Coldstream)· Zeitstufe 1 a (Hachmann)· Zeitstufe 6 a (Krause). — Ἀμφορέας μὲ λαβὲς στὸν ὄμο τεφροδόχος. — Kerameikos V, 209, 221· Hachmann 61, Abb. 8· Krause 1975, Tab. 29· Coldstream 1977, 374. — Κατεστραμμένος ἀπὸ ὑστερότερους τάφους. Σώζεται μόνο ἡ ὀπῆ τεφροδόχου μὲ τὴν τεφροδόχο. Ὁ λαιμὸς τοῦ ἀμφορέα ἔχει κοπεὶ ἀπὸ τοὺς ἄλλους τάφους. Τὰ ὄστρακά του βρέθηκαν πάνω στὴν τέφρα τοῦ νεκροῦ (δηλαδὴ μέσα στὸ ἀγγεῖο).

971! Ker. G 20

Ταφή σώματος σε τάφο. — Γυναίκα. — Περί τὸ 800 (Kübler): *MF* (Coldstream): *Zeitstufe 2* (Hachmann): *Zeitstufe 6 b* (Krause). — Ἄωτο κυάθιο, σκύφος ἀγνωστης κατάστασης προσφορᾶς, 4 πυξίδες. — *Kerameikos V*, 28, 209, 221-2: Hachmann 61, Abb. 8: *Smithson, Hesperia* 43, 1974, 335, 338, 344: Krause 1975, Tab. 29: Coldstream 1977, 375. — Δέν ἔχει ἀνασκαφῆ ὁ χώρος δίπλα στὸν σκελετὸ στὴν ἀριστερὴ μακρὰ πλευρὰ. Ὁ σκελετὸς πολὺ κατεστραμμένος, δέν σημειώνονται καλυπτήριες πλάκες. Τὰ κτερίσματα μὲ τάξη δεξιὰ καὶ ἀριστερὰ τῶν ποδιῶν καὶ τοῦ κεφαλιοῦ τοῦ σκελετοῦ, μᾶλλον ἔσπασαν ἀπὸ τὴ καταπόνηση τοῦ τάφου. Ὡστόσο τὰ σπασίματα τοῦ σκύφου δέν μοιάζουν καταπόνησης. Δέν ἀποκλείεται νὰ ὑπῆρχαν καὶ ἄλλα στὴ μὴ ἀνασκαμμένη πλευρὰ του ὀρύγματος. Δέν δημοσιεύεται φωτογραφία τοῦ τάφου. Τὰ ὁστὰ ἐξέτασε ὁ Breitinger.

972! Ker. G 21

Ταφή σώματος σε τάφο. — Ἄνδρας. — 735-730: *YF* (Coldstream): *Zeitstufe 4* (Hachmann): *Zeitstufe 9 a* (Krause). — Πρόχους ὑψίλαιμος, κάρθαρος: *στὴν ἐπιχωμάτωση*; σκύφος, πινάκιο (καὶ τὰ δύο ἀγνωστης κατάστασης προσφορᾶς). — *Kerameikos V*, 28, 209, 222, πίν. 12, 111: Hachmann 61, Abb. 8: Krause 1975, Tab. 29: Coldstream 1977, 376. — Λακκοειδῆς σὲ κακὴ κατάσταση. Ὁ σκελετὸς δέν διατηρεῖται σὲ καλὴ κατάσταση. Τὰ ὁστρακα τοῦ πινακίου καὶ τοῦ σκύφου στὴν ἐπιχωμάτωση τοῦ τάφου. Ἡ πρόχους καὶ ὁ κάρθαρος βρέθηκαν δίπλα στὸ δεξιὸ πόδι (δέν διακρίνονται στὴ φωτογραφία τοῦ τάφου), μᾶλλον στὴν ἀρχικὴ τους θέση, σπασμένα, μᾶλλον ἀπὸ τὴν καταπόνηση τοῦ τάφου. Ὁ τάφος ἔχει διαταραχθεῖ, ἀν κρίνει κανεὶς ἀπὸ τὸ γεγονός καὶ ὅτι ὁ θώρακας τοῦ σκελετοῦ εἶναι κατεστραμμένος. Τὰ ἀγγεῖα ποὺ βρέθηκαν στὴν ἐπιχωμάτωση, μπορεῖ νὰ προέρχονται ἀπὸ τὸ ἐσωτερικὸ τοῦ τάφου. Βρέθηκαν σπασμένα καὶ ἐλλιπῆ, ἀλλὰ δέν ξέρουμε ἀν αὐτὸ προήλθε ἀπὸ τὴν καταπόνηση. Τὰ ὁστὰ ἐξέτασε ὁ Breitinger.

973! Ker. G 22

Ταφή τέφρας μὲ τεφροδόχο. — Ἄνδρας. — 775-750 (Kübler): *MF* (Coldstream): *Zeitstufe 2* (Hachmann): *Zeitstufe 7* (Krause). — *Τεφροδόχος*: Ἀμφορέας μὲ λαβὲς στὸν λαιμό: *γύρω ἀπὸ τὴν τεφροδόχο*: ἀμφορέας μὲ λαβὲς στὸ χεῖλος, 4 σκύφοι (1 ἀγνωστης κατάστασης προσφορᾶς), 2 οἰνοχόες (1 χειροποίητη), ὁστὰ προβάτου: *στρώμα πυρᾶς*: πυξίδα, κάρθαρος, οἰνοχόη (δύο σπασμένα ἐλλιπῆ): *κρατήρας σῆμα*. — *Kerameikos V*, 26, 209, 222-4, πίν. 3, 91: Hachmann 61, Abb. 8: *Smithson, Hesperia* 43, 1974, 336, 363 (ἀναφ.): Krause 1975, Tab. 29: Coldstream 1977, 375. — Διαταραγμένος ἀπὸ ὑστερότερους τάφους (διαστ. 2,10 X 1,00 μ.). Στὸ Ν μισὸ κατὰ μῆκος τῶν μακρῶν πλευρῶν δύο θρανία ἀπὸ τὸν βράχο (ὑ. 50, πλ. 25, μ. 1,30). Ὁ ἐλεύθερος χώρος μεταξὺ τῶν δύο θρανίων πρὸς τὸ Β μισὸ τοῦ ὀρύγματος κλείστηκε μὲ πλίνθους. Στὸ Ν ἄκρο αὐτοῦ τοῦ χώρου ἢ ὀπὴ τεφροδόχου καὶ γύρω τῆς κτερίσματα. Τὸ στρώμα πυρᾶς στὸ Β μισὸ τοῦ ὀρύγματος. Τὰ περισσότερα ἀγγεῖα ἀπὸ τὸν χώρο τῆς τεφροδόχου ἀκέραια. Τὰ σπασίματα τῆς οἰνοχόης φανερὰ προέρχονται ἀπὸ συμπίεση. Στὴ φωτογραφία τοῦ πίν. 13 φαίνονται δύο σκύφοι ἀκέραιοι, ὁ τρίτος βρέθηκε ὡς πῶμα τοῦ δευτέρου ἀμφορέα, ἄρα καὶ αὐτὸς ἀκέραιος. Ὁ τέταρτος ἴσως εἶναι αὐτὸς ποὺ ἀπεικονίζεται στὸν πίν. 91 σπασμένος καὶ ἐλλιπής, ἀγνωστο ἀν ἀπὸ τὴ διατάραξη. Μᾶλλον ὅλοι οἱ σκύφοι εἶναι σχεδὸν ἴδιοι, γι' αὐτὸ ἀπὸ τοὺς ἀκέραιους ἀπεικονίζεται μόνον ὁ ἕνας. Ὅπωςδήποτε διαταράχθηκε ἡ ἐπίχωση τοῦ τάφου, ἀλλὰ μόνον ἕνας ἀπὸ τοὺς γεωμετρικοὺς τάφους ποὺ διαττάραχθηκε, εἶχε εὐρήματα στὴν ἐπίχωσή του, ὅποτε φαίνεται ἀσφαλῆς τὸ νὰ χρησιμοποιηθεῖ ὁ τάφος. Ἡ *Smithson* θεωρεῖ ὅτι πρόκειται γιὰ τάφο ἄνδρα ἀπὸ τὸ σῆμα (κρατήρας). Τὰ ὁστὰ ἐξέτασε ὁ Breitinger.

974! Ker. G 23

Ταφή τέφρας με τεφροδόχο. — Άνδρας. — 800-775 (Kübler)· ΜΓ (Coldstream)· Zeitstufe 1 b (Hachmann)· Zeitstufe 6 b (Krause). — Τεφροδόχος: Άμφορέας με λαβές στον λαιμό, σκύφος πώμα· μέσα στην τεφροδόχο: αίχμη δόρατος· γύρω από την τεφροδόχο: άμφορέας με λαβές στον λαιμό, σκύφος πώμα του β' άμφορέα· στο μέσο του όρύγματος; σκύφος, 2 κάρθαροι (1 άγνωστης κατάστασης προσφοράς)· στρώμα πυράς: 2 οίνοχόες σπασμένες έλλιπείς· σήμα κρατήρας, σκύφος άγνωστης κατάστασης προσφοράς μέσα στην όπή της βάσης του κρατήρα. — Kerameikos V, 26, 209, 224-5, πίν. 4, 92, 94· Hachmann 61, Abb. 8· Krause 1975, Tab. 29· Coldstream 1977, 375. — Κομμένος από τον τάφο 24 και ύστερότερους τάφους (βλ. Kerameikos V, πίν. 4). Τά άγγεια μόλις πού σώθηκαν κάτω από σαρκοφάγο, πράγμα πού σημαίνει ότι μπορεί και νά απομακρύνθηκαν κάποια κτερίσματα. Ή όπή της τεφροδόχου στο Δ τμήμα του όρύγματος. Τό στρώμα πυράς στο άλλο μισό του τάφου. Δύο σκύφοι πώματα των άμφορέων. Στο μέσο του τάφου σκύφος και 2 κάρθαροι. Και οι τρεις σκύφοι φέρουν σπασίματα καταπόνησης, ούσιαστικά άκέραιοι· ούτως ή άλλως αυτό είναι αυταπόδεικτο για τά πάματα πού έφεραν όμοιες φθορές. Οι κάρθαροι είναι και οι δύο σπασμένοι πλήρεις, ό ένας με πολύ λίγα μεγάλα σπασίματα και ό άλλος με περισσότερα, και άπώλειες στις άκμές τους. 'Ο β' θά μπορούσε και νά έχει σπαστεί σκόπιμα, άν και ή πολύ κοντινή θέση τους άποτελεί πρόβλημα για μία τέτοια έρμηνεία. Στη φωτογραφία του πίν. 4 διακρίνεται ένα από τά άγγεια του μέσου του τάφου, πιδ ψηλά από τά άλλα και κάτω από τή γωνία της σαρκοφάγου· ίσως αυτό νά είναι ό πολύ σπασμένος κάρθαρος, ό όποιος σέ αυτή την περίπτωση θά προσφέρθηκε άκέραιος. Ή φωτογραφία του τάφου δίνει την έντύπωση ότι πρόκειται για τάφο με χωριστό διαμέρισμα για την τεφροδόχο, όπως οι αντίστοιχοι της Έλευσίνας. Ή διατάραξη όμως καθιστά την εικόνα άμφίβολη. Τά όσα έξετάσε ό Breitinger. Άλλος σκύφος βρέθηκε σπασμένος μέσα στον κρατήρα. Ή κατάσταση προσφοράς του είναι άγνωστη, άφού και ό κρατήρας βρέθηκε σπασμένος.

975! Ker. G 24

Ταφή σώματος σέ τάφο. — [Ένήλικος]. — ΥΓ I β (Coldstream)· ΥΓ (Coldstream)· Zeitstufe 3 (Hachmann)· Zeitstufe 8 (Krause). — Άμφορέας με λαβές στον λαιμό, σκύφος, κάρθαρος πώμα, 2 σκυφοειδείς λάκαινες, πινάκιο. — Kerameikos V, 209, 225-6, πίν. 4, 33· Hachmann 61, Abb. 8· Krause 1975, Tab. 29· Coldstream 1977, 376. — Διαταραγμένος μέχρι τό δάπεδο από ύστερότερους τάφους. Σώζονται μόνο τά πόδια του σκελετού. Κάτω από τον σκελετό λεπτό στρώμα καμένου χώματος με κάρβουνο. Στο Β τμήμα όπου τό κατεστραμμένο κρανίο, όρθιος (;) άμφορέας με κάρθαρο πώμα· άλλα άγγεια περι τό μέσο του τάφου. Βάσει του πίν. 4 όλα άκέραια· τά σπασίματα των σκυφοειδών λακαινών προέρχονται από τή διατάραξη· και ή τεφροδόχος σπασμένη στο χείλος.

976! Ker. G 25

Ταφή σώματος σέ τάφο. — Άνδρας. — 750-725; (Kübler)· ΥΓ (Coldstream)· Zeitstufe 2 (Hachmann)· Zeitstufe 7 (Krause). — Άμφορέας με λαβές στην κοιλιά, 3 οίνοχόες, σκύφος, 2 πυξίδες (όλα άγνωστης κατάστασης προσφοράς). — Kerameikos V, 28, 209, 226-7, πίν. 89· Hachmann 61, Abb. 8· Smithson, Hesperia 43, 1974, 344, 360· Krause 1975, Tab. 29· Coldstream 1977, 376. — Έχει κοπεϊ από τον τάφο 26 και ύστερότερους τάφους. Σώζονται μόνο τμήμα των ποδιών του σκελετού. Ίχνη φερέτρου. Τά άγγεια έξω από τό φέρετρο στο άκρο των ποδιών. Δεν δημοσιεύεται φωτογραφία του τάφου. Στο γέμισμα ύστερότερου τάφου βρέθηκαν όστρακα άμφορέα και άλλων κτερισμάτων, πού ίσως προέρχονται από αυτόν τον τάφο. Τά άγγεια βρέθηκαν σπασμένα έλλιπή, με εξαίρεση τον σκύφο, πού βρέθηκε σπασμένος πλήρης.

Ἡ Smithson θεωρεῖ ὅτι ὁ ἀμφορέας, ποῦ χρονολογεῖται στὰ ΥΓ, πρέπει νὰ ἔχει παρεισφύσει ἀπὸ τὸν τάφο 26. Τὰ ὄσα ἐξέτασε ὁ Breitinger.

977! Ker. G 26

Ταφή σώματος σὲ τάφο. — Γυναίκα. — 740-730 (Kübler)· ΥΓ (Coldstream)· Zeitstufe 3 (Hachmann)· Zeitstufe 8 (Krause). — Σκύφος, 2 πινάκια βαθιά, ὄσα ζώου, κρατήρας σῆμα. — Kerameikos V, 28, 209, 227· Hachmann 61, Abb. 8· Smithson, Hesperia 43, 1974, 360· Krause 1975, Tab. 29· Coldstream 1977, 376. — Λακκοειδής. Ἔκοψε τὸν τάφο 25. Ἴχνος φερέτρου. Στὸ Β ἄκρο ἔξω ἀπὸ τὸ φέρετρο χωρίσμα ἀπὸ πηλὸ. Ἀπὸ τὸν σκελετὸ σώζεται μόνο τὸ κρανίον (ἐλάχιστα ἄλλα λείψανα ὀστέων), καὶ αὐτὸ στὸ μέσο τοῦ χώρου, ποῦ βάσει τῆς περιγραφῆς προοριζόταν γιὰ τὸ φέρετρο. Δίπλα ἴσως ὀστό χερσιῶν. Ἡ εἰκόνα δίνει τὴν ἐντύπωση ὅτι ἢ ὁ τάφος δὲν ἔχει ἀνασκαφῆ πλήρως, ὁπότε ἴσως τὸ χωρίσμα δείχνει ὄριο ἄλλης ταφῆς, ἢ τὸ κρανίον ἔχει μετακινηθῆ. Ἐξω ἀπὸ τὸ χωρίσμα βρέθηκαν τὰ πινάκια. Πάνω στὸ ἓνα πινάκι ὁ σκύφος μὲ κομματάκια ὀστοῦ ζώου. Ἀπὸ τὴ φωτογραφία τοῦ τάφου (πίν. 11) προκύπτει ὅτι τὰ ἀγγεῖα τοποθετήθηκαν στὸν τάφο ἀκέραια. Κατὰ τὸν Kübler ὀστρακα ἀμφορέα στὸ γέμισμα προέρχονται ἀπὸ τὸν τάφο 25, κατὰ τὴν Smithson ὁ ἀμφορέας στὸ γέμισμα τοῦ τάφου 25 ἀνήκει στὸν 26. Τὰ ὄσα ἐξέτασε ὁ Breitinger.

978! Ker. G 27

Ταφή σώματος σὲ τάφο. — [Ἑνήλικος]. — 775-750 (Kübler)· ΥΓ (Coldstream)· Zeitstufe 3 (Hachmann)· Zeitstufe 8 (Krause). — Ἀμφορέας μὲ λαβὲς στὴν κοιλιά. — Kerameikos V, 209, 227, πίν. 110· Hachmann 61, Abb. 8· Smithson, Hesperia 1974, 373, σημ. 46· Krause 1975, Tab. 29· Coldstream 1977, 376. — Διαταραγμένος ἀπὸ τὸν τάφο 28 (σωζόμενο μ. 1, 35 μ.). Σώζονται μόνο τὰ πόδια τοῦ σκελετοῦ.

979! Ker. G 28

Ταφή σώματος σὲ τάφο. — Ἄνδρας. — 740-730 (Kübler)· ΥΓ (Coldstream)· Zeitstufe 3 (Hachmann)· Zeitstufe 8 (Krause). — Ἀμφορέας μὲ λαβὲς στὸν λαιμὸ, κάρναρος πῶμα, 2 σκύφοι καὶ πινάκι βαθύ ἀγνωστης κατάστασης προσφορᾶς. — Kerameikos V, 28, 209, 227-8· Hachmann 61, Abb. 8· Krause 1975, Tab. 29· Coldstream 1977, 376. — Λακκοειδής. Ἔχει διαταράξει τὸν τάφο 27. Ὁ σκελετὸς σὲ πολὺ κακὴ κατάσταση, δὲν σώζονται τὰ ἄκρα πόδια. Δὲν δημοσιεύεται φωτογραφία ἢ σχέδιον τοῦ τάφου (οὔτε τομή). Τὰ ἀγγεῖα εἶναι σπασμένα πλήρη καὶ βρέθηκαν στὸ ἄκρο τῶν ποδιῶν. Ὁ ἀμφορέας λίγο ψηλότερα, στὸ ὕψος τῆς κνήμης, ἔφερε πῶμα, ἄρα τοποθετήθηκε στὸν τάφο ἀκέραιος. Παρὰ τὸ ὅτι δὲν σημειώνεται διατάραξη, εἶναι πιθανὸ νὰ διαταράχθηκε τὸ ἄκρο τῶν ποδιῶν. Στὸ σχέδιον ὁ τάφος δηλώνεται ὡς ταφή τέφρας (λάθος στὴν ἀρίθμηση τῶν τάφων). Τὰ ὄσα ἐξέτασε ὁ Breitinger.

980* Ker. G 29

Ταφή τέφρας μὲ τεφροδόχο. — 775-750 (Kübler)· ΥΓ (Coldstream)· Zeitstufe 2 (Hachmann)· Zeitstufe 7 (Krause). — Τεφροδόχος: ἀμφορέας μὲ λαβὲς στὸν ὤμο, κάρναρος πῶμα· γύρω ἀπὸ τὴν τεφροδόχο: ἀμφορέας μὲ λαβὲς στὸ χεῖλος, 3 σκύφοι, ὄσα ζώου. — Kerameikos V, 209, 228-9, πίν. 7· Hachmann 61, Abb. 8· Krause 1975, Tab. 29· Coldstream 1977, 376. — Λακκοειδής. Καλυπτῆριες πλάκες σὲ ἔξαγμα στὰ τοιχώματα. Χωρὶς στρώμα πυρᾶς. Ὁ ἓνας σκύφος πάνω ἀπὸ ὄσα ζώου. Ὅλα τὰ κτερίσματα γύρω ἀπὸ τὴν τεφροδόχο, δὲν σημειώνεται στρώμα πυρᾶς. Δὲν δημοσιεύεται φωτογραφία τοῦ ἑνὸς σκύφου, θεωρῶ ὁμως ὅτι εἶναι ἀκέραιος ὅπως καὶ τὰ ἄλλα ἀγγεῖα τοῦ τάφου. Προσοχὴ στὴ φθορὰ τῆς τεφροδόχου: τυπικὴ φθορὰ “καύσης”.

981* Ker. G 30

Ταφή τέφρας με τεφροδόχο. — Άνδρας. — Περί τὸ 750; (Kübler): ΥΓ (Coldstream): Zeitstufe 2 (Hachmann): Zeitstufe 7 (Krause). — Τεφροδόχος: Άμφορέας με λαβές στὸν λαιμὸ, σκύφος πῶμα: γύρω ἀπὸ τὴν τεφροδόχο: ἀμφορέας με λαβές στὸν λαιμὸ, 2 σκύφοι (1 πῶμα, 1 ἄγνωστης κατάστασης προσφορᾶς): στρώμα πυρᾶς: οἰνοχόη, πυξίδα (καὶ οἱ δύο σπασμένες ἑλλιπείς): σῆμα: κρατήρας. — Kerameikos V, 26, 209, 229-30: Hachmann 61, Abb. 8: Krause 1975, Tab. 29: Coldstream 1977, 376. — Ἐχει κοπεῖ ἐλάχιστα στὴ γωνία τοῦ ἄνω ὀρίου του ἀπὸ ὑστερότερο τάφο. Τὸ Ν τμήμα κατὰ ἕνα μέρος βαθύτερο. Ἐκεῖ ἡ ὀπή τοῦ ἀμφορέα. Στρώμα πυρᾶς στὸ Β μισὸ του τάφου με καμένο πηλὸ, κάρβουνο, καμένα ὄστρακα. Ἀπεικονίζεται μόνο ὁ ἕνας σκύφος (σπασμένος πλήρης), πιθανὸν νὰ εἶναι ὁ μόνος ποὺ δὲν εἶναι πῶμα, καὶ βρέθηκε δίπλα στοὺς ἀμφορεῖς, ἀλλὰ ἡ φωτογραφία δὲν ἐπιτρέπει τὴ διαπίστωση γιὰ τὸν ἄν προσφέρθηκε ἀκέραιος. Βέβαια καὶ ὁ ἀμφορέας, ποὺ στεκόταν δίπλα ὀρθίος, φέρει σπασίματα καταπόνησης. Οἱ ἑλλείψεις τῆς πυξίδας, κρίνοντας ἀπὸ τὴ φωτογραφία, πολὺ λίγες σὲ σχέση με τὴ γενικὴ εἰκόνα τῶν ἀγγείων ἀπὸ τὸ στρώμα τῆς πυρᾶς τοῦλάχιστον κατὰ τὴν Πρωτογεωμετρικὴ Περίοδο. Τὰ ὄσα ἐξέτασε ὁ Breitinger.

982! Ker. G 31

Ταφή τέφρας με τεφροδόχο. — Άνδρας. — 775-750 (Kübler): ΥΓ (Coldstream): Zeitstufe 2 (Hachmann): Zeitstufe 7 (Krause). — Τεφροδόχος: Άμφορέας με λαβές στὸν λαιμὸ: γύρω ἀπὸ τὴν τεφροδόχο: σκύφος ἄγνωστης κατάστασης προσφορᾶς, οἰνοχόη, πυξίδα. — Kerameikos V, 26, 209, 230, πίν. 6: Hachmann 61, Abb. 8: Krause 1975, Tab. 29: Coldstream 1977, 376. — Λακκοειδής. Τὸ Β ἄκρο ἔχει κοπεῖ ἀπὸ ὑστερότερο τάφο. Στὶς τρεῖς σωζόμενες πλευρὲς ὑπῆρχε ἕξαρχα στὰ τοιχώματα γιὰ νὰ στηριχτεῖ καλυπτῆρια πλάκα. Δὲν σημειώνεται στρώμα πυρᾶς, πιθανὸν νὰ καταστράφηκε κατὰ τὴ διατάραξη. Τὰ ἀγγεῖα γύρω ἀπὸ τὴν τεφροδόχο. Ὁ ἀμφορέας καὶ ὁ σκύφος σπασμένοι καὶ ἑλλιπείς (λίγο), πρᾶγμα ποὺ σημαίνει ὅτι ἡ διατάραξη μπορεῖ καὶ νὰ ἀπομάκρυνε κάποια κτερίσματα. Τὰ ὄσα ἐξέτασε ὁ Breitinger.

983! Ker. G 32

Ταφή τέφρας με τεφροδόχο. — 740-700 (Kübler): ΥΓ (Coldstream): Zeitstufe 3 (Hachmann): Zeitstufe 8 (Krause). — Τεφροδόχος: Πρόχους: γύρω ἀπὸ τὴν τεφροδόχο: 5 σκύφοι (4 ἄγνωστης κατάστασης προσφορᾶς), οἰνοχόη, πυξίδα ἄγνωστης κατάστασης προσφορᾶς: στρώμα πυρᾶς: πυξίδα σπασμένη ἑλλιπής. — Kerameikos V, 209, 230-1, πίν. 91, 60: Hachmann 61, Abb. 8: Krause 1975, Tab. 29: Coldstream 1977, 376. — Τὸ νότιο μισὸ τάφου με τὴν τεφροδόχο κάτω ἀπὸ ὑστερότερους περιβόλους. Στὶς τρεῖς ἀνασκαφείσες πλευρὲς ἕξαρχα στὰ τοιχώματα. Στὸ Β ἄκρο στρώμα πυρᾶς με στάχτη, κάρβουνο, καμένες βέργες καὶ καμένα ὄστρακα. Τὰ ἀγγεῖα “πρὸς” τὸ Ν ἄκρο, δηλαδὴ κοντὰ στὴν τεφροδόχο. Δὲν δημοσιεύεται φωτογραφία τοῦ τάφου. Ἡ τεφροδόχος σπασμένη, με πολλὰ σπασίματα, πλήρης, προφανῶς ἀπὸ τὴν καταπόνηση. Ἡ οἰνοχόη σπασμένη πλήρης, τὴν θεωρῶ ἀκέραιη τὴ στιγμή τῆς προσφορᾶς, ἕνας σκύφος ἀκέραιος, 4 με περισσότερα ἢ λιγότερα σπασίματα, ἴσως πλήρεις, οἱ δύο πυξίδες σπασμένες ἑλλιπείς.

984* Ker. G 33

Ταφή σώματος σὲ τάφο. — [Ἐνήλικος]. — 730-720 (Kübler): ΥΓ (Coldstream): Zeitstufe 4 (Hachmann): Zeitstufe 9 b (Krause). — Πρόχους σπασμένη ἑλλιπής, σκυφοειδὲς λάκαινα. — Kerameikos V, 209, 231, πίν. 115, 121: Hachmann 61, Abb. 8: Krause 1975, Tab. 29: Coldstream 1977, 376. — Ἐξαρχα στὰ τοιχώματα με καλυπτῆριες πλάκες. Δὲν ὑπάρχει φωτογραφία τοῦ τάφου. Ἡ σκυφοειδὲς λάκαινα εἶναι σπασμένη πλήρης, τὰ σπασίματα δείχνουν νὰ ὀφείλονται σὲ καταπόνηση ἢ πρόχους σπασμένη ἑλλιπής, με μεγάλα σπασίματα καταπόνησης, ἀλλὰ καὶ και μικρὰ

κρούσης. Ὁ τάφος πρέπει νά εἶναι ἀδιατάρακτος ἀφοῦ βρέθηκαν οἱ καλυπτήριες πλάκες στή θέση τους, ἄρα ἡ πρόχους πρέπει νά ἔσπασε ἐκτός τοῦ τάφου.

985! Ker. G 34

Ἄσπρης ὁ τύπος ταφῆς. — Περὶ τὸ 730 (Kübler)· ΥΓ (Coldstream)· Zeitstufe 3 (Hachmann)· Zeitstufe 7 (Krause). — 2 ἀμφορεῖς μὲ λαβὲς στὸν λαιμό, 4 σκύφοι, κάνθαρος (ὄλα ἄγνωστης κατάστασης προσφορᾶς). — Kerameikos V, 209, 231-2· Hachmann 61, Abb. 8· Krause 1975, Tab. 29· Coldstream 1977, 376. — Ὁ τάφος ἀνασκάφηκε τὸ 1909/1910. Τὰ σχετικά στοιχεῖα εἶναι ἐλλιπῆ, δὲν γνωρίζουμε ὄλα τὰ κτερίσματα, δὲν ὑπάρχει φωτογραφία τοῦ τάφου. Σώθηκε τὸ Α ἄκρο τοῦ λάκκου μὲ τὰ δοτρακα τῶν ἀγγείων. Διαταραγμένος ἀπὸ ὑστερότερους τάφους. Τὰ ἀγγεῖα σπασμένα, οἱ ἀμφορεῖς κατὰ πολὺ ἐλλιπεῖς, οἱ δύο σκύφοι καὶ ὁ κάνθαρος μᾶλλον πλήρεις, οἱ ἄλλοι δύο ἐλλιπεῖς. Οἱ φθορὲς μπορεῖ νά ὀφείλονται στή διατάραξη, ἀλλὰ δὲν εἶναι βέβαιο.

986! Ker. G 35

Ταφὴ τέφρας μὲ τεφροδόχο. — Περὶ τὸ 740 (Kübler)· ΥΓ (Coldstream)· Zeitstufe 2 (Hachmann)· Zeitstufe 7 (Krause). — Τεφροδόχος: Ἀμφορέας μὲ λαβὲς στὸν λαιμό, σκύφος πῶμα· δίπλα στὴν τεφροδόχο: 2 σκύφοι, οἰνοχόη, κάνθαρος· στρώμα πυρᾶς: σκύφος σπασμένος ἐλλιπῆς. — Kerameikos V, 209, 232-3, πίν. 5, 92, 96· Hachmann 61, Abb. 8· Krause 1975, Tab. 29· Coldstream 1977, 376. — Ὁ τάφος ἀνασκάφηκε τὸ 1909/1910. Τὰ σχετικά στοιχεῖα εἶναι ἐλλιπῆ. Καλυπτήριες πλάκες. Ἡ τεφροδόχος σπασμένη καὶ ἐλλιπῆς, ὅπως καὶ ὁ σκύφος πῶμα. Ὡστόσο ἡ εὕρεση τῶν καλυπτηρίων πλακῶν δείχνει ὅτι ὁ τάφος πρέπει νά εἶναι ἀδιατάρακτος. Ἴσως τὰ ἀγγεῖα ἔσπασαν ἀπὸ τίς πλάκες. Τὰ ὑπόλοιπα ἀγγεῖα ἀκέραια ἐκτός τοῦ ἐνὸς σκύφου, ποῦ βρέθηκε σπασμένος στὸ Β ἄκρο, ὅπου πιθανῶς ὑπῆρχε στρώμα πυρᾶς.

987! Ker. G 36

Ταφὴ τέφρας μὲ τεφροδόχο. — Ἄνδρας. — Περὶ τὸ 800 (Kübler)· Μτβ. ΠΓ-ΜΓ (Coldstream)· Zeitstufe 6 b (Krause). — Τεφροδόχος: Ἀμφορέας μὲ λαβὲς στὸν λαιμό, σκύφος πῶμα. — Kerameikos V, 26, 209, 233· Krause 1975, Tab. 29· Coldstream 1977, 374. — Διαταραγμένος. Διατηρεῖται μόνο ἡ ΝΔ γωνία. Τὰ ὀστᾶ ἐξέτασε ὁ Breitinger.

988! Ker. G 37

Ταφὴ τέφρας μὲ τεφροδόχο. — Ἄνδρας. — 9ος (Kübler)· ΜΓ (Coldstream)· Zeitstufe 1 b (Hachmann)· Zeitstufe 6 b (Krause). — Τεφροδόχος: Ἀμφορέας μὲ λαβὲς στὸν λαιμό, σκύφος πῶμα· στρώμα πυρᾶς: οἰνοχόη σπασμένη ἐλλιπῆς, ὀστᾶ ζώου· σῆμα: κρατῆρας. — Kerameikos V, 26, 209, 233-4, πίν. 2, Beil. 3· Hachmann 61, Abb. 8· Smithson, Hesperia 43, 1974, 344· Krause 1975, Tab. 29· Coldstream 1977, 375. — Διαταραγμένος στὸ ἄνω τμῆμα ἀπὸ ἀποθέτη, ποῦ κατέστρεψε τὸ πάνω μέρος τοῦ κρατῆρα σῆμα. Ὅρυγμα μὲ ὀπὴ τεφροδόχου στὸ Ν τμῆμα, στὸ Β τὸ στρώμα τῆς πυρᾶς μὲ κάρβουνο, καμένα κλιματόβεργες, πλίνθους, δοτρακα, ὀστᾶ ζώου. Ἐπιχωμάτωση. Ἡ βάση τοῦ κρατῆρα σῆμα βρέθηκε στὴν ἀρχικὴ τῆς θέσης, ἀλλὰ ὁ ἐκδότης σημειώνει ὅτι πυξίδα καὶ οἰνοχόη ποῦ βρέθηκαν στὴν ἐπιχωμάτωση ὑστερότερου τάφου, ποῦ κόβει τὸν G 37, πιθανῶς ἀνήκουν σὲ αὐτόν. Πάνω ἀπὸ τὸν 37 καὶ ἀποθέτης μὲ “καμένα” ἀγγεῖα, ποῦ χρονολογοῦνται περὶ τὸ 730-720. Τὰ ὀστᾶ ἐξέτασε ὁ Breitinger.

989* Ker. G 37 [a]

Ἀποθέτης: — 730-720 (Kübler)· Zeitstufe 5 (Hachmann)· Zeitstufe 9 b (Krause)· [ΥΓ]. — Μικρὸ ἀνοιχτὸ ἀγγεῖο μὲ πλαστικὴ διακόσμηση σπασμένο ἐλλιπῆς, πινάκιο μὲ πόδιο, οἰνοχόη (καὶ τὰ δύο ἐλλιπῆ). — Coldstream 1968, 8-91. Kerameikos V, 209, 234· Hachmann 61, Abb. 8· Smithson, Hesperia 43, 1974, 344· Krause 1975, Tab. 29.

— Πάνω από τόν 37 και αποθέτης με "καμένα" άγγεϊα, πού χρονολογούνται περι τó 730-720.

990* Ker. G 38

Ταφή τέφρας με τεφροδόχο. — Άνδρας. — 900-850 (Kübler): ΠΓ (Coldstream): Zeitstufe 1 a (Hachmann): Zeitstufe 6 a (Krause). — Τεφροδόχος: Άμφορέας με λαβές στον λαιμό, χαλκό άγγεϊο πώμα: δίπλα στην τεφροδόχο: οϊνοχόη, κύπελλο, ξίφος, αϊχμή δόρατος, μαχαίρι: στρώμα πυρᾶς: οϊνοχόη σπασμένη έλλιπής: μεταξύ τεφροδόχου και στρώματος πυρᾶς: όστᾶ ζώων. — Kerameikos V, 26, 209, 234-5: Hachmann 61, Abb. 8: Krause 1975, Tab. 29: Coldstream 1977, 374. — Όρυγμα με όπη τεφροδόχου και στρώμα τῆς πυρᾶς με κάρβουνο, καμένο χῶμα, στάχτη, κάρβουνο, καμένα όστρακα. Μεταξύ τεφροδόχου και στρώματος πυρᾶς σωρός με καμένα όστᾶ ζώων. Χαρακτηριστικό είναι ότι ἡ οϊνοχόη, πού βρέθηκε δίπλα στην τεφροδόχο, έχει φθορές πού θεωρητικά συναντώνται στά άγγεϊα του στρώματος πυρᾶς και υποτίθεται ότι προήλθαν από τήν ταφή τέφρας, ενώ τᾶ κομμάτια τῆς οϊνοχόης από τó στρώμα τῆς πυρᾶς είναι άθικτα. Τᾶ όστᾶ έξέτασε ó Breitinger.

991! Ker. G 39

Ταφή τέφρας με τεφροδόχο. — 830-820 (Kübler): ΠΓ (Coldstream): Zeitstufe 1 a (Hachmann): Zeitstufe 6 a (Krause). — Τεφροδόχος: Άμφορέας με λαβές στον ὦμο: άγνωστης θέσης: "χύτρα" σπασμένη έλλιπής, σφονδύλι. — Kerameikos V, 209, 235: Hachmann 61, Abb. 8: Krause 1975, Tab. 29: Coldstream 1977, 374. — Διαταραγμένος. Σῶζεται μόνο τó Β άκρο με τμήμα του στρώματος πυρᾶς. Όστρακα τῆς τεφροδόχου και τῶν κτερισμάτων βρέθηκαν στην έπιχωμάτωση ύστερότερου τάφου. Άγνωστη ἡ άρχική τους θέση.

992! Ker. G 40

Ταφή τέφρας με τεφροδόχο. — 850-825 (Kübler): Zeitstufe 1 a (Hachmann): Zeitstufe 6 a (Krause): [ΠΓ]. — Τεφροδόχος: Άμφορέας με λαβές στον ὦμο. — Coldstream 1968, 8-91. Kerameikos V, 209, 235: Hachmann 61, Abb. 8: Krause 1975, Tab. 29. — Διαταραγμένος. Σῶζεται μόνο τó κάτω τμήμα τῆς τεφροδόχου. Όστρακα τῆς τεφροδόχου βρέθηκαν στην έπιχωμάτωση ύστερότερου τάφου.

993! Ker. G 41

Ταφή τέφρας με τεφροδόχο. — Γυναίκα. — Περι τó 850; (Kübler): Μτβ. ΠΓ-ΜΓ (Coldstream): Zeitstufe 1 a (Hachmann): Zeitstufe 6 a (Krause). — Τεφροδόχος: Άμφορέας με λαβές στην κοιλιά, χαλκό άγγεϊο πώμα: μέσα στη τεφροδόχο: 2 περόνες, 3 δαχτυλίδια, 10 πόρπες σε 2 άλυσίδες, πλακίδιο με σχῆμα δύο χηνῶν από έλεφαντοστό: γύρω από τήν τεφροδόχο: 2 οϊνοχόες άγνωστης κατάστασης προσφορᾶς. — Kerameikos V, 26, 209, 235-6: Hachmann 61, Abb. 8: Smithson, Hesperia 43, 1974, 338, 363: Krause 1975, Tab. 29: Coldstream 1977, 374. — Διαταραγμένος. Σῶζεται μόνο τμήμα του τάφου με τήν τεφροδόχο και τᾶ κτερίσματα γύρω τῆς. Τó στρώμα τῆς πυρᾶς έχει χαθεί. Όλα τᾶ άγγεϊα είναι σπασμένα πλήρη, αλλά αυτό μπορεί νά όφείλεται στή διατάραξη, έπομένως άγνωστης κατάστασης προσφορᾶς (δέν δημοσιεύεται φωτογραφία του τάφου). Τᾶ όστᾶ έξέτασε ó Breitinger.

994! Ker. G 42

Ταφή τέφρας με τεφροδόχο. — Άνδρας. — 825-800 (Kübler): Μτβ. ΠΓ-ΜΓ (Coldstream): Zeitstufe 1 b (Hachmann): Zeitstufe 6 b (Krause). — Τεφροδόχος: Άμφορέας με λαβές στον λαιμό, χαλκό άγγεϊο πώμα: μέσα στην τεφροδόχο: χρυσή ταινία: γύρω από τήν τεφροδόχο: 2 σκύφοι, οϊνοχόη (και τᾶ τρία άγνωστης κατάστασης προσφορᾶς), 2 κάνθαροι ιδιόσχημοι: σῆμα: κρατῆρας. — Kerameikos V, 26, 209, 236-8: Hachmann 61, Abb. 8: Smithson, Hesperia 43, 1974, 363: Krause 1975,

Tab. 29· Coldstream 1977, 374. — Διαταραγμένος. Σώζεται μόνο τμήμα του τάφου με την τεφροδόχο και τα κτερίσματα γύρω της, πάνω από στρώμα πυράς με καμένο χῶμα, στάχτη ξύλου και καμένες πλίνθους. Ὅμοιος και πάνω από τις καλυπτήριες πλάκες. Ἡ βάση του κρατήρα σήματος στην ἀρχική του θέση. Στην κοιλότητα της βάσης του κρατήρα βοτσαλωτὸ και πάνω του ὀστᾶ πουλιῶν και ἓνα μεγαλύτερου ζώου. Λίθος με ἐπεξεργασία πιθανόν ἀπὸ προηγούμενη χρήση μαζί με τὸν κρατήρα. 2 σκύφοι και ἡ οἰνοχόη σπασμένα πλήρη, πιθανῶς ἀπὸ τὴν καταπόνηση, οἱ ἰδιόσχημοι κάρθαροι με σπασίματα μᾶλλον καταπόνησης. Τὰ ὀστᾶ ἐξέτασε ὁ Breitingger.

995! Κετ. G 43

Ταφή τέφρας με τεφροδόχο. — 775-750 (Kübler)· *Μτβ. ΠΓ-ΜΓ* (Coldstream)· Zeitstufe 2 (Hachmann)· Zeitstufe 6 b (Krause). — *Τεφροδόχος*: Ἄμφορέας με λαβές στὸν λαιμό, χαλκὸ ἀγγεῖο πῶμα· μέσα στην τεφροδόχο: χρυσὴ ταινία· γύρω ἀπὸ τὴν τεφροδόχο: ἀμφορέας με λαβές στὸ χεῖλος, “κάρθαρος” πῶμα, οἰνοχόη· *στρώμα πυράς*: ὑψίλαιμος πρόχους (;) σπασμένη πλήρης, μαχαίρι· *σήμα*: κρατήρας. — Kerameikos V, 209, 238-9· Hachmann 61, Abb. 8· Krause 1975, Tab. 29· Coldstream 1977, 374. — Διαταραγμένος. Ἔχει καταστραφεί μέρος τοῦ στρώματος πυράς στὸ Β μισὸ τοῦ τάφου. Ὅ,τι ἔχει ἀπομείνει ἀπὸ αὐτὸ εἶναι καμένες πλίνθοι, τμήμα μαχαιριοῦ και “Becher”. Ἡ βάση τοῦ κρατήρα σήματος στην ἀρχική του θέση. Τὸ “Becher”, πὸν θεωρεῖται ὅτι προέρχεται ἀπὸ τὸ στρώμα πυράς, εἶναι σπασμένο ἀλλὰ πλήρες, πρᾶγμα ἐξαιρετικὰ σπάνιο γιὰ ἀγγεῖο ἀπὸ τὸ στρώμα τῆς πυράς. Πιθανόν νὰ εἶναι ἀπὸ τὰ ἀγγεῖα κοντὰ στην τεφροδόχο και νὰ μετακινήθηκε κατὰ τὴ διατάραξη. Δὲν ὑπάρχει φωτογραφία τοῦ τάφου.

996! Κετ. G 44

Ταφή τέφρας με τεφροδόχο. — 775-750 (Kübler)· *ΜΓ* (Coldstream)· Zeitstufe 2 (Hachmann)· Zeitstufe 7 (Krause). — *Τεφροδόχος*: Ἄμφορέας με λαβές στην κοιλία· κρατήρας σήμα. — Coldstream 1968, 8-91. Kerameikos V, 209, 239· Hachmann 61, Abb. 8· Krause 1975, Tab. 29. — Διαταραγμένος. Σώζεται μόνο τὸ κατώτερο τμήμα τοῦ ἀμφορέα τεφροδόχου και τὸ στρώμα πυράς με καμένο χῶμα, στάχτη, κάρβουνο, κομμάτια ὀστῶν και πλίνθων. Ὅ,τι ἔχει ἀπομείνει ἀπὸ αὐτὸ εἶναι καμένες πλίνθοι και τμήμα μαχαιριοῦ. Ἡ βάση τοῦ κρατήρα σήματος στην ἀρχική του θέση.

997* Κετ. G 45

Ταφή σώματος σὲ τάφο. — [Ἔφηβος ἢ ἐνήλικος]. — 740-730 (Kübler)· *ΥΓ* (Coldstream)· Zeitstufe 9 a (Krause). — Οἰνοχόη χειροποίητη σπασμένη ἐλλειπής, λαιμὸς οἰνοχόης (ἐπίχωση). — Kerameikos V, 209, 239, πίν. 8· Krause 1975, Tab. 29· Coldstream 1977, 376. — Τὸ Δ ἄκρο ἔχει ἀποσαθρωθεῖ. Ἡ κάτοψη τοῦ νεκροταφείου (Beil. 2) και ἡ φωτογραφία τῆς ἀνασκαφῆς δὲν βοηθοῦν. Ὡστόσο ὁ τάφος εἶναι μεγάλων διαστάσεων (2, 40), διατηρεῖται τὸ ἔξαρμα στὰ τοιχώματα (πλ. 0, 42 - 0, 49) και οἱ καλυπτήριες πλάκες. Στὸ δάπεδο τοῦ τάφου ἔχει σκαφεί μικρότερος λάκκος με ἐπιχρισμένα τοιχώματα, μέσα στὸν ὁποῖο τοποθετήθηκε ὁ σκελετός. Δίπλα στὸ σκελετὸ ἢ χειροποίητη οἰνοχοῖσκη, στην ἐπίχωση ὁ λαιμὸς οἰνοχόης.

998* Κετ. G 46

Ταφή σώματος σὲ ἀγγεῖο (ἐγχυτρισμός). — Παιδί. — 730-720 (Kübler)· *ΥΓ* (Coldstream)· Zeitstufe 5 (Hachmann)· Zeitstufe 9 b (Krause). — Ταφικὸς ἀμφορέας με λαβές στὸν λαιμό, ὀστρακο κρατήρα πῶμα· ἔξω ἀπὸ τὸ ταφικὸ ἀγγεῖο: κύπελλο, οἰνοχόη, σκύφος ἰδ. σπασμένος ἐλλειπής. — Kerameikos V, 6, 209, 239-40, πίν. 136· Hachmann 61, Abb. 8· Krause 1975, Tab. 29· Coldstream 1977, 376. — Τὸ κύπελλο εἶναι σπασμένο πλήρες, ἀλλὰ ἀπὸ τὰ σπασίματα φαίνεται ὅτι προήλθαν ἀπὸ καταπόνηση. Δὲν ὑπάρχει φωτογραφία τοῦ τάφου.

- 999 Ker. G 47
 Ταφή σώματος σὲ τάφο. — [Ἐνήλικος]. — 730-720; (Kübler)· ΥΓ (Coldstream)· Zeitstufe 5 (Hachmann)· Zeitstufe 9 a; (Krause). — Kerameikos V, 209, 240-2· Hachmann 61, Abb. 8· Krause 1975, Tab. 29· Coldstream 1977, 376. — Διαταραγμένος. Καὶ ὁ σκελετός διαταραγμένος. Ἴσως συνανήκει ὁ ἀποθέτης 1. Ἄκολουθεῖ κατάλογος κτερισμάτων, μᾶλλον ἀπὸ τὸν ἀποθέτη.
- 1000* Ker. G 47, αὔλακα προσφορῶν 1
 Ἄποθέτης. — 730-720 (Kübler)· ΥΓ (Coldstream)· Zeitstufe 3 (Hachmann)· Zeitstufe 9a; (Krause). — 4 δινόσχημα ἀγγεῖα μφ., 2 κοτύλες, 3; οἰνοχόες, 3 κύπελλα ὑψίποδα, 2 πώματα, πινάκιο μὲ πόδιο (δλα σπασμένα ἔλλιπῆ). — Kerameikos V, 209, 240-2· Hachmann 61, Abb. 8· Krause 1975, Tab. 29· Coldstream 1977, 376. — Ἐχει κοπεῖ ἀπὸ τὸν τάφο 99 καὶ ὑστερότερους τάφους. Σωζόμενο μῆκος 2, 40, πλ. 0,90. Τὸ Β ἄκρο ἔχει ἀποσαρθρωθεῖ. Στάχτη, χῶμα, καμένα ὄστρακα. Στὴν ἐπίχωση τῶν ὑστερότερων τάφων οἰνοχόη, ὄστρακα 2 οἰνοχοῶν ἢ ἀμφορέων. Ἀπὸ τῆ φύση τῆς ἀπόθεσης εἶναι ἀπίθανο νὰ ἔχει χαθεῖ ἐξ ὀλοκλήρου κάποια ἀπὸ τὶς προσφορές καὶ παράλληλα αὐτὴ νὰ εἶναι καθοριστική. Ἐπομένως θὰ χρησιμοποιηθεῖ.
- 1001! Ker. G 48
 Ταφή σώματος σὲ τάφο; — 775-750 (Kübler)· ΥΓ (Coldstream)· Zeitstufe 3 (Hachmann)· Zeitstufe 8 (Krause). — Ἄμφορέας μὲ λαβὲς στὸν λαιμό, οἰνοχόη, 2 σκύφοι, σκυφοειδῆς λάκαινα. — Kerameikos V, 209, 242, πίν. 13· Hachmann 61, Abb. 8· Krause 1975, Tab. 29· Coldstream 1977, 376. — Διαταραγμένος, ἀλλὰ μεγάλων διαστάσεων. Οὔτε σκελετός, οὔτε στάχτη. Στὸν Α τοῖχο τὰ ἀγγεῖα. Τὰ ἀγγεῖα βρέθηκαν σπασμένα καὶ ἔλλιπῆ. Ὁ ἀμφορέας καὶ ἡ οἰνοχόη, φαίνονται στὴ φωτογραφία τοῦ τάφου ὀρθια, ὁπότε πρέπει νὰ τοποθετήθηκαν στὸν τάφο ἀκέραια καὶ νὰ ἔσπασαν εἴτε ἀπὸ τὴν καταπόνηση, εἴτε ἀπὸ τὴ διατάραξη (ὁ ἀμφορέας εἶναι ἔλλιπῆς κατὰ τὸν λαιμό). Τὸ ἴδιο καὶ οἱ σκύφοι καὶ ἡ σκυφοειδῆς λάκαινα. Ἴσως πρόκειται γιὰ ταφή παιδιοῦ καὶ ἐξαφανίστηκαν τὰ ὄστα.
- 1002! Ker. G 49
 Ἄσαφῆς ὁ τύπος ταφῆς. — 730-720 (Kübler)· ΥΓ (Coldstream)· Zeitstufe 1 b ἢ 4 (Hachmann)· Zeitstufe 9 a (Krause). — 3 κάρθαροι, 3 κάλαθοι, 2 σκυφοειδεῖς λάκαινες, οἰνοχόη, κύπελλο, 3 ἄσκοι (2 διπλοί), δλα ἄγνωστης κατάστασης προσφορᾶς, βραχιόλι, μαχαίρι. — Kerameikos V, 6, 209, 242-3· Hachmann 61, Abb. 8· Smithson, Hesperia 43, 1974, 332, σημ. 23· Krause 1975, Tab. 29· Coldstream 1977, 376. — Πολὺ διαταραγμένος ἀπὸ ὑστερότερους τάφους. Δὲν ὑπάρχει οὔτε φωτογραφία οὔτε σχέδιο τοῦ τάφου. Λίγη στάχτη. Κατὰ τὴν Smithson πρωτογενῆς ταφῆ τέφρας. Ὅλα τὰ ἀγγεῖα μικρογραφίες, σπασμένα καὶ λίγο ἢ περισσότερο ἔλλιπῆ, ἀλλὰ ἴσως ἀπὸ τὴ διατάραξη.
- 1003* Ker. G 50
 Ταφή σώματος σὲ τάφο. — Παιδί. — 740-730 (Kübler)· ΥΓ (Coldstream)· Zeitstufe 4 (Hachmann)· Zeitstufe 9 a (Krause). — Μέσα στὸ φέρετρο: πυξίδα (4 ἄλογα), πρόχους ὑψίλαιμος, καλαθίσκος, 2 εἰδῶλια πουλιῶν, χρυσὴ ταινία· ἔξω ἀπὸ τὸ φέρετρο: πρόχους, ἀμφορέας μὲ λαβὲς στὸν λαιμό καὶ τοξωτὴ λαβή, κάρθαρος, 3 σκύφοι (1 ἄγνωστης κατάστασης προσφορᾶς), ὁμοίωμα ροδιοῦ, ἀστράγαλος, 3 εἰδῶλια ἀλόγων (1 μὲ ἀμφορεῖς· 1 σπασμένο), "Rohrenknöchen", δόντι ζώου, μαχαίρι. — Kerameikos V, 6, 209, 243-5, πίν. 14· Hachmann 61, Abb. 8· Xagorari 88, 89, 91-2· Krause 1975, Tab. 29· Coldstream 1977, 376. — Ἴχνη φερέτρου. Τὸ εἰδῶλιο τοῦ ὑποζυγίου ἔφερε ἀρχικὰ 4 ἀμφορεῖς. Ὁ ἓνας ἔχει σπάσει καὶ βρέθηκε στὸ στόμιο τοῦ ἀμφορέα μὲ τὴν τοξωτὴ λαβή. Ὁ ἓνας σκύφος, ἢ πρόχους, ὁ ἀμφορέας, ὁ κάρθαρος, σπασμένα ἀλλὰ

πλήρη, σαφώς από καταπόνηση (πίν. 14). Ἡ πρόχους φαίνεται σπασμένη από χτύπημα.

1004! Ker. G 51

Ταφή σώματος σὲ τάφο. — [Ἐνήλικος]. — Περί τὸ 745 (Kübler): YΓ (Coldstream): Zeitstufe 4 (Hachmann): Zeitstufe 9 a (Krause). — Πρόχους, 3 σκυφοειδείς λάκαινες, σκύφος ἀγνωστης κατάστασης προσφορᾶς, ὁστᾶ ζώου (ἀνάμεσα στὴν πρόχου καὶ τὶς σκυφοειδείς λάκαινες. — Kerameikos V, 209, 244-7, πίν. 8: Hachmann 61, Abb. 8: Krause 1975, Tab. 29: Coldstream 1977, 376. — Ἔχει κοπεὶ ἀπὸ ὑστερότερους τάφους. Ἐξαρμα στὰ τοιχώματα γιὰ τὶς καλυπτήριες πλάκες. Φέρετρο. Τὰ κτερίσματα μεταξὺ φερέτρου καὶ τοιχωμάτων τοῦ τάφου. Στὴ φωτογραφία τοῦ τάφου φαίνεται ὅτι ἡ πρόχους βρέθηκε ὀρθία στὴ θέση της, ἀν καὶ κατακομματιασμένη ἀπὸ τὴν πίεση τῶν χωμάτων ἐπίσης φαίνονται ἀκέραιες οἱ δύο σκυφοειδείς λάκαινες, ἐνῶ καὶ γιὰ τὶς τρεῖς σημειώνεται ὅτι βρέθηκαν μὲ χεῖλος πρὸς τὰ πάνω, ἄρα ὅλες προσφέρθηκαν ἀκέραιες. Ὁ σκύφος βρέθηκε σπασμένος μέσα στὴν πρόχου μαζί μὲ τὸ πῶμα της, ἴσως εἶχε τοποθετηθεῖ στὸν λαμό της καὶ ἔσπασε ἀπὸ τὴ διατάραξη, ἴσως τοποθετήθηκε στὸ ἐσωτερικὸ της σπασμένος.

1005* Ker. G 51 [α]

Ταφή σώματος σὲ ἀγγεῖο (ἐγχυτρισμός). — Παιδί. — Περί τὸ 740 (Kübler): YΓ (Coldstream): Zeitstufe 5 (Hachmann): Zeitstufe 9 b (Krause). — Ἄμφορέας μὲ λαβὲς στὸν λαμό ταφικός· ἔξω ἀπὸ τὸ ταφικὸ ἀγγεῖο: οἰνοχοῖσκη, σκύφος, κύπελλο. — Kerameikos V, 6, 209, 245-7, πίν. 8: Hachmann 61, Abb. 8: Krause 1975, Tab. 29: Coldstream 1977, 376. — Στὸ γέμισμα τοῦ τάφου 51, βαθύτερα ἀπὸ τὸ ἐξαρμα τῶν τοιχωμάτων, δηλαδὴ κάτω ἀπὸ τὴ στέγη τοῦ τάφου. Ὁ ταφικός ἀμφορέας εἶναι κατακομματιασμένος ἀπὸ τὴν πίεση τῶν χωμάτων. Ἡ οἰνοχοῖσκη ἔχει ἓνα σπᾶσιμο καταπόνησης στο χεῖλος, ὅλα διακρίνονται στὴ φωτογραφία τοῦ τάφου ἀκέραια. Πάνω ἀπὸ τὸν ἀμφορέα βρέθηκε στρώμα πυρᾶς (10 ἐκ. — βάθος 0, 70 μ.) ἀπὸ καμένο χῶμα, στάχτες καὶ καμένα ὄστρακα, διαταραγμένο ἀπὸ ὑστερότερο τάφο. Τὰ ἀγγεῖα ἀπὸ αὐτὸ (2 τμήματα λαμῶν 2 ἀμφορέων μὲ λαβὲς στὸν λαμό) χρονολογοῦνται περὶ τὸ 735, ὁπότε πρόκειται γιὰ ἀπόθεση μεταγενέστερη καὶ τῶν δύο ταφῶν, πιθανὸν ἄσχετη, συνδεόμενη μὲ ἄλλον τάφο (βλ. τάφο G 51 [β]).

1006! Ker. G 51 [β]

Ἀποθέτης; — 730-720: YΓ (Coldstream): Zeitstufe 5 (Hachmann): Zeitstufe 10 (Krause). — 2 ἀμφορεῖς μὲ λαβὲς στὸν λαμό, σπασμένοι ἐλλιπεῖς. — Kerameikos V, 209, 245-7: Hachmann 61, Abb. 8: Krause 1975, Tab. 29: Coldstream 1977, 376. — Πάνω ἀπὸ τὶς ταφές τοῦ τάφου 51. Ἄγνωστο σὲ ποιὸν τάφο ἀνήκει.

1007! Ker. G 52

Ταφή σώματος σὲ ἀγγεῖο (ἐγχυτρισμός); — 740 - 730 (Kübler): YΓ (Coldstream): Zeitstufe 4 (Hachmann): Zeitstufe 9 b (Krause). — Ἄμφορέας μὲ λαβὲς στὸν λαμό (ταφικός;): ἔξω ἀπὸ τὸν ἀμφορέα: 2 οἰνοχόες, κύπελλο, πρόχους (ὅλα ἀγνωστης κατάστασης προσφορᾶς). — Kerameikos V, 209, 247: Hachmann 61, Abb. 8: Krause 1975, Tab. 29: Coldstream 1977, 376. — Σῶζεται μικρὸ τμήμα του. Ἡ φωτογραφία τοῦ τάφου δείχνει μόνον τὴ θέση του. Ὅλα τὰ ἀγγεῖα σπασμένα πλήρη ἢ ἐλλιπῆ, ἀγνωστο ἀν ἀπὸ τὴ διατάραξη.

1008! Ker. G 53

Ταφή σώματος σὲ τάφο. — [Ἐνήλικος]. — 735-730 (Kübler): YΓ (Coldstream): Zeitstufe 4 (Hachmann): Zeitstufe 9 b; (Krause). — “λάκαινα” ὑψηλὸν (ἀγνωστης κατάστασης προσφορᾶς), τμήμα κρατήρα (σπασμένο πλήρες), 2 σιδηρὰ πλακίδια. — Kerameikos V, 209, 248: Hachmann 61, Abb. 8: Krause 1975, Tab. 29: Coldstream

1977, 376. — Κομμένος από υστερότερο των γεωμετρικών τάφο και από τον τάφο 22, ο όποιος έχει σκαφτεί στην επίχωση πάνω από αυτόν. Δεν υπάρχει φωτογραφία του τάφου. Ο σκελετός σε κακή κατάσταση, δεν σημειώνονται καλυπτήριες πλάκες παρά το ξαρμα στα τοιχώματα. Δεν φαίνεται να έχει διαταραχθεί ή ταφή, το σπάσιμο της λάκαινας ίσως από την καταπόνηση.

1009* Ker. G 53 [α]

Ταφή σώματος σε άγγείο (έγχυτρισμός). — Παιδί. — 740-730 (Kübler): ΥΓ (Coldstream): Zeitstufe 5 (Hachmann): Zeitstufe 9 b (Krause). — "Χύτρα" ταφική. — Kerameikos V, 6, 209, 248· Hachmann 61, Abb. 8· Krause 1975, Tab. 29· Coldstream 1977, 376. — Στην επίχωση του τάφου 53, μάλλον πάνω από το ξαρμα των τοιχωμάτων για τη στέγασή του ("στό ύψος του ξαρματος").

1010! Ker. G 54

Ταφή σώματος σε τάφο. — [Παιδί ή έφηβος]. — Περί το 740 (Kübler): ΥΓ (Coldstream): Zeitstufe 9 b (Krause): Zeitstufe 4 (Hachmann). — 2 ύψιποδες σκυφοειδείς λάκαινες (1 σπασμένη έλλιπής πάνω στις καλυπτήριες πλάκες). — Kerameikos V, 209, 248-9, πίν. 8-10· Hachmann 61, Abb. 8· Krause 1975, Tab. 29· Coldstream 1977, 376. — Τα άκρα πόδια του σκελετού κομμένα από υστερότερο τάφο. Ξαρμα στα τοιχώματα και καλυπτήριες πλάκες.

1011! Ker. G 55

Ταφή σώματος σε τάφο. — 740-735 (Kübler): ΥΓ (Coldstream): Zeitstufe 4 (Hachmann): Zeitstufe 9 b (Krause). — Ύψιπους σκυφοειδής λάκαινα άγνωστης κατάστασης προσφορᾶς πάνω στις καλυπτήριες πλάκες· δίνος μολύβδινος με πῶμα, πῶμα πῆλ. — Kerameikos V, 209, 249, πίν. 10· Hachmann 61, Abb. 8· Krause 1975, Tab. 29· Coldstream 1977, 376. — Κομμένος σημαντικά από υστερότερο τάφο. Ξαρμα στα τοιχώματα, οι καλυπτήριες πλάκες βυθίστηκαν προς το έσωτερικό. Ο σκελετός σε πολύ κακή κατάσταση, αν και όχι μετακινημένος. Η σκυφοειδής λάκαινα πάνω στις καλυπτήριες πλάκες, σπασμένη έλλιπής· έπειδή ο τάφος έχει διαταραχθεί και οι καλυπτήριες πλάκες ύποχωρήσει, δεν γνωρίζουμε την κατάσταση προσφορᾶς της. Μεταξύ κρανίου και τοιχώματος του τάφου βάθυνση (11 εκ. β., 40 εκ. διάμ.) με μολύβδινο άγγείο με πῶμα. Κάτω από το μεταλλικό πῶμα άλλο, πῆλινο, τοποθετημένο άνάποδα, με στάχτη όστων. Μέσα στο μεταλλικό κομματάκια όστων.

1012! Ker. G 56

Ταφή σώματος σε τάφο. — Παιδί. — Περί το 740 (Kübler): Zeitstufe 4 (Hachmann): Zeitstufe 9 b (Krause): [ΥΓ]. — Οινόχρη, 2 ύψιποδες σκυφοειδείς λάκαινες, 3 κύπελλα (1 με προχρή): ψηλότερα (στην επίχωση): 3 κύπελλα άγνωστης κατάστασης προσφορᾶς, κάρθαρος σπασμένος πλήρης, άλυσίδα, όμοίωμα πουλιού κατεστραμμένο (πυριτόλιθος). — Kerameikos V, 6, 209, 249-50, πίν. 9· Hachmann 61, Abb. 8· Krause 1975, Tab. 29· Coldstream 1977, 376. — Σημειώνεται στην περιγραφή του τάφου ότι έχει κοπεί από υστερότερους τάφους. Στο σχέδιο της άνασκαφής (Beil. 2) φαίνεται να έχει κοπεί μόνο μία μικρή γωνία από το περίγραμμα. Βάσει της περιγραφής ο σκελετός σώζεται όλόκληρος και μεσολαβεί άρκετή απόσταση άνάμεσα σε αυτόν και τα τοιχώματα του τάφου. Δηλ. αυτά δεν έχουν διαταραχθεί. Τα άγγεία φαίνονται στη φωτογραφία του τάφου ούσιαστικά άκέραια, εκτός από τον κάρθαρο, του όποιου η μία λαβή έχει σπάσει και μετακινηθεί. Των δύο κυπέλλων φαίνεται άκέραιο το κάτω τμήμα τους, του τρίτου φαίνεται μεγαλύτερο τμήμα άκέραιο· δημοσιεύονται φωτογραφίες μόνο δύο από αυτά (σπασμένο πλήρης, σπασμένο έλλιπές). Δεν γνωρίζουμε αν αυτά των φωτογραφιών προέρχονται από το δάπεδο του τάφου ή την επίχωση

1013* Ker. G 57

Ταφή σώματος σὲ τάφο. — Παιδί. — Περὶ τὸ 740 (Kübler): ΥΓ (Coldstream): Zeitstufe 5 (Hachmann): Zeitstufe 9 b (Krause). — Οἰνοχόη, 2 κάρθαραι (1 σπασμένος πλήρης). — Kerameikos V, 6, 209, 250-1, πίν. 9· Hachmann 61, Abb. 8· Krause 1975, Tab. 29· Coldstream 1977, 376. — Ἐξάρμα στὰ τοιχώματα τῶν μακρῶν πλευρῶν. Ὁ ἓνας κάρθαρος ἔχει μόνο ἓνα σπᾶσιμο ἀπὸ πίεση (διακρίνεται στὴ φωτογραφία τοῦ τάφου ἀκέραιος), ὁ ἄλλος περισσότερα. Τὰ ἄλλα δύο ἀγγεῖα δὲν διακρίνονται καλὰ στὴ φωτογραφία αὐτῆ. Ἴσως συνανῆται ὁ ἀποθέτης 2.

1014! Ker. G 58

Ταφή τέφρας μὲ τεφροδόχο. — 730-720 (Kübler): ΥΓ (Coldstream): Zeitstufe 5 (Hachmann): Zeitstufe 9 b (Krause). — Τεφροδόχος: χαλκὸς δίνος· μέσα στὴν τεφροδόχο: καρφί, σιδηροὶ σύνδεσμοι· στὸ ὄρυγμα: ἀμφορέας μὲ λαβὲς στὸν λαιμό, 2 σκυφοειδεῖς λάκαινες, κύπελλο. — Kerameikos V, 209, 251-2· Hachmann 61, Abb. 8· Krause 1975, Tab. 29· Coldstream 1977, 376. — Κομμένος ἀπὸ μεταγενέστερους τάφους, κόβει τὴν αὔλακα 2. Ἐξάρμα στὰ τοιχώματα. Στρώμα πυρᾶς μὲ στάχτη, κάρβουνο, κομματάκια καμένων ὀστῶν καὶ μεταλλικῶν ἀντικειμένων. Πάνω στὸ στρώμα πυρᾶς ἢ τεφροδόχος. Μέσα στὴν τεφροδόχο καρφί καὶ χάλκινος σύνδεσμος. Στὸ ἄλλο ἄκρο τοῦ τάφου 2 σκυφοειδεῖς λάκαινες καὶ κύπελλο. Στὸ μέσο ἀμφορέας. Στὴ φωτογραφία τοῦ τάφου (Kerameikos V, πίν. 7) διακρίνεται ὅτι τὰ ἀγγεῖα ἐκτὸς τοῦ κυπέλλου (ποῦ δὲν διακρίνεται) τοποθετήθηκαν στὸν τάφο ἀκέραια, ἀλλὰ καὶ ὅτι ἀπὸ τὸν μεταγενέστερο τάφο μπορεῖ νὰ ἔχουν μετακινηθεῖ ἢ ἀκόμα καὶ καταστραφεῖ κτερίσματα.

1015! Ker. G 59

Ταφή τέφρας μὲ τεφροδόχο. — Ἄνδρας. — ΥΓ II α-β (Smithson 1974): ΥΓ (Coldstream): Zeitstufe 5 (Hachmann): Zeitstufe 9 b (Krause). — Τεφροδόχος: ἀμφορέας μὲ λαβὲς στὸν λαιμό (:); ἄγνωστης θέσης προσφορᾶς: ἀμφορέας ἄγνωστης κατάστασης προσφορᾶς, 2 σκυφοειδεῖς λάκαινες, οἰνοχόη, πυξίδα ἄγνωστης κατάστασης προσφορᾶς, χαλκὸ ἡμισφαιρικό ἀγγεῖο, ὀστᾶ. — Kerameikos V, 26, 209, 252-3, πίν. 10· Hachmann 61, Abb. 8· Smithson, Hesperia 43, 1974, 332, σημ. 20· Krause 1975, Tab. 29· Coldstream 1977, 376. — Ἐπικαλύπτεται μὲ τὸν τάφο 60. Ἴσως αὐτὸς νὰ ἀποτελεῖ δευτέρη ταφή (ὑστερότερη) στὸν τάφο 59. Οἱ ἀμφορεῖς τοῦ δαπέδου ἔχουν σπαστεῖ ἀπὸ τὸν τάφο 60 καὶ ὀστρακα τους βρέθηκαν στὴν ἐπιχωμάτωσή του. Γι' αὐτὸ καὶ δὲν γνωρίζουμε τὴν κατάσταση προσφορᾶς τῆς πυξίδας (βρέθηκε σπασμένη ἐλλειπής) καὶ τοῦ ἐλλειποῦς ἀμφορέα. Ὁ ἓνας ἀμφορέας πρέπει νὰ περιεῖχε στάχτη, ὁ ἄλλος περιεῖχε ἄκαυστα κομματάκια ὀστῶν, δὲν εἶναι σαφὲς ποῖος περιεῖχε τί. Μὲ τὸν τάφο 60 ἴσως καταστράφηκαν καὶ ἄλλα κτερίσματα ἐκτὸς τοῦ ἀμφορέα. Τὰ ὀστᾶ ἐξέτασε ὁ Breitingger.

1016 Ker. G 60

Ταφή σώματος σὲ τάφο. — [Ἐνήλικος]. — ΥΓ (Coldstream): Zeitstufe 10 (Krause). — Kerameikos V, 209, 253· Krause 1975, Tab. 29· Coldstream 1977, 376. — Ἐπικαλύπτει τὸν τάφο 59. [Ἴσως κάποια ἀπὸ τὰ κτερίσματα ποῦ θεωρήθηκε ὅτι ἀνήκουν στὸν 59, ἀνήκουν σὲ αὐτόν].

1017 Ker. G 61

Ταφή σώματος σὲ τάφο. — Ἄνδρας. — ΥΓ II β (Wh.): ΥΓ (Coldstream): Zeitstufe 10 (Krause). — Kerameikos V, 28, 209, 253· Krause 1975, Tab. 29· Coldstream 1977, 376. — Τὰ ὀστᾶ ἐξέτασε ὁ Breitingger.

- 1018 Ker. G 62
 Ταφή σώματος σε τάφο. — [Παιδί]. — ΥΓ (Coldstream). — Kerameikos V, 209, 253· Coldstream 1977, 376. — Λείπουν τὰ ἄκρα πόδια τοῦ σκελετοῦ. Τὰ ὀστὰ ἐξέτασε ὁ Breitinger.
- 1019! Ker. G 63
 Ταφή σώματος σε τάφο. — [Ἐνήλικος]. — 730-720 (Kübler)· ΥΓ (Coldstream)· Zeitstufe 5 (Hachmann). — 2 ὑψίποδες σκυφοειδείς λάκαινες ἀγνωστης κατάστασης προσφορᾶς, σκύφος. — Kerameikos V, 209, 254, πίν. 10· Hachmann 61, Abb. 8· Coldstream 1977, 376. — Διατηρεῖται μόνο τὸ πάνω μέρος τοῦ σκελετοῦ. Ἡ φωτογραφία τοῦ τάφου καθόλου εὐκρινής. Τὸ μήκος τοῦ τάφου κατὰ τὸν ἀνασκαφέα ἦταν ἴδιο μὲ τοῦ τάφου 62, δηλαδή περί τὸ 1 μ. καὶ τὸ μήκος τοῦ ἄνω κορμοῦ τοῦ σκελετοῦ 0, 80 μ. Τὰ ἄγγεϊα “στό ἄκρο τῶν ποδιῶν”. Βάσει τῶν διαστάσεων ποῦ δίνονται, ὁ τάφος πρέπει νὰ μὴν σώζεται ὁλόκληρος, καὶ πιθανόν, ἀλλὰ ὄχι σίγουρα, σὲ αὐτὸ νὰ ὑπερβληθῶνται καὶ τὰ σπασίματα τῶν σκυφοειδῶν λακαινῶν· καὶ οἱ δύο εἶναι σπασμένες πλήρως, ἀλλὰ ἡ μία ἔχει μόνο ἓνα μόνο μεγάλο σπασίμο ἀπὸ πίεση.
- 1020* Ker. G 64
 Ταφή σώματος σὲ ἄγγεϊο (ἐγχυτρισμός). — Παιδί. — 730-720 (Kübler)· ΥΓ (Coldstream)· Zeitstufe 5 (Hachmann)· Zeitstufe 10 (Krause). — Ἀμφορέας μὲ λαβὲς στὸν λαιμὸ ταφικὸς· μέσα στὸ ταφικὸ ἄγγεϊο: οἰνοχόη, κοτύλη, 3 κύπελλα, κυάθιο μὲ προχοή, ἀρύβαλλος. — Kerameikos V, 6, 209, 254-5· Hachmann 61, Abb. 8· Krause 1975, Tab. 29· Coldstream 1977, 376. — Ὁ σκελετὸς ἔχει τελείως ἀποσυντεθεῖ. Δὲν δημοσιεύεται φωτογραφία τῆς ταφῆς. Ὅλα τὰ μικρότερα ἄγγεϊα βρέθηκαν στὸ ἐσωτερικὸ τοῦ ἀμφορέα καὶ εἶναι ἀκέραια· ἐπομένως τὰ σπασίματα τοῦ ἀμφορέα ὑπερβληθῶνται στὴν καταπόνηση.
- 1021! Ker. G 65
 Ταφή σώματος σὲ ἄγγεϊο (ἐγχυτρισμός). — Παιδί. — ΥΓ (Coldstream)· Zeitstufe 4 (Hachmann)· Zeitstufe 10 (Krause). — Πίθος ταφικὸς· μέσα στὸ ταφικὸ ἄγγεϊο: πινάκιο ἀγνωστης κατάστασης προσφορᾶς. — Kerameikos V, 6, 209, 255· Hachmann 61, Abb. 8· Krause 1975, Tab. 29· Coldstream 1977, 376. — Διαταραγμένος ἀπὸ ὑστερότερο τάφο. Σώζεται μόνο τὸ κάτω τμήμα τοῦ πίθου μὲ τμήματα σκελετοῦ παιδιοῦ. Καὶ τὸ πινάκιο στὸ ἐσωτερικὸ τοῦ πίθου ἔλλειψες, ἀλλὰ πιθανόν (μόνο) ἀπὸ τὴ διατάραξη.
- 1022! Ker. G 66
 Ταφή σώματος σὲ ἄγγεϊο (ἐγχυτρισμός). — [Παιδί]. — 730-720 (Kübler)· ΥΓ (Coldstream)· Zeitstufe 5 (Hachmann)· Zeitstufe 10 (Krause). — Πίθος ταφικὸς· ἀγνωστης θέσης προσφορᾶς: οἰνοχόη, 2 κοτύλες, 3 κύπελλα, κάρθαρος, πινάκιο, ἀμφορίσκος μὲ λαβὲς στὸ χεῖλος, λεκανίδα μπ (ὄλα ἀγνωστης κατάστασης προσφορᾶς). — Kerameikos V, 6, 209, 255-6· Hachmann 61, Abb. 8· Krause 1975, Tab. 29· Coldstream 1977, 376. — Διαταραγμένος ἀπὸ ἄλλο τάφο. Σώζεται τὸ κατώτερο μέρος ἑνὸς πίθου. Ὅστρακα τοῦ πίθου καὶ τὰ κτερίσματα του στὸ γέμισμα τοῦ ὑστερότερου τάφου. Δὲν δημοσιεύεται φωτογραφία τῆς ταφῆς. Τὰ ἄγγεϊα σπασμένα, πλήρως ἢ ἔλλιπῆ, μᾶλλον λόγω τῆς διατάραξης.
- 1023! Ker. G 67
 Ἄγνωστος ὁ τύπος τῆς ταφῆς. — 725-700 (Kübler)· ΥΓ (Coldstream)· Zeitstufe 5 (Hachmann)· Zeitstufe 10 (Krause). — 2 ὑψίποδες σκυφοειδείς λάκαινες ἀγνωστης κατάστασης προσφορᾶς. — Kerameikos V, 209, 256, πίν. 13· Hachmann 61, Abb. 8· Krause 1975, Tab. 29· Coldstream 1977, 376. — Διαταραγμένος ἀπὸ ἄλλο τάφο.

Σώζεται μόνο ή ΒΔ γωνία. Τά άγγεια σπασμένα έλλιπή, άγνωστης κατάστασης προσφοράς. Ίσως παιδικός τάφος.

1024! Ker. G 68

Ταφή σώματος σε άγγείο (έγχυτρισμός). — Παιδί. — ΥΓ (Coldstream): Zeitstufe 10 (Krause). — "Χύτρα" ταφική, βάση πώμα: άγνωστης θέσης προσφοράς: κύπελλο. — Kerameikos V, 6, 209, 256, πίν. 68· Krause 1975, Tab. 29· Coldstream 1977, 376. — Σώζεται μόνο τó κάτω τμήμα "χύτρας" με λείψανα παιδικού σκελετού και τά κτερίσματα. Δέν δημοσιεύεται φωτογραφία τής ταφής. Έχει διαταραχθεί από αύλακα προσφορών.

1025! Ker. G 69

Ταφή τέφρας με τεφροδόχο. — 800-825 (Kübler): ΜΓ (Coldstream): Zeitstufe 2 (Hachmann): Zeitstufe 7 (Krause). — Τεφροδόχος: άμφορέας με λαβές στον λαιμό· άγνωστης θέσης προσφοράς: πυξίδα, κάνθαρος, οίνοχόη (δία άγνωστης κατάστασης προσφοράς), 2 σκύφοι, μαχαίρι, ξύλινο άντικείμενο. — Kerameikos V, 256, 257, πίν. 5, 31, 54, 74, 85· Hachmann 61, Abb. 8· Smithson, Hesperia 43, 1974, 361· Krause 1975, Tab. 29· Coldstream 1977, 375. — Διαταραγμένος από τó Δίτυλο. Δέν σώζονται τά άκρα τού τάφου. Ό ένας σκύφος και ή οίνοχόη βρέθηκαν σπασμένα έλλιπή (δπως και ό τεφροδόχος άμφορέας), ίσως από τή διατάραξη, ό κάνθαρος δέν διακρίνεται σαφώς στή φωτογραφία τού τάφου: άγνωστης κατάστασης προσφοράς. Ό άμφορέας εικονίζεται στή φωτογραφία τού τάφου (σπασμένος αλλά στήν άρχική του θέση), έλλιπής ώστόσο κατά τμήμα τού κορμού και τής βάσης. Αυτό μαζί με τó χαμένο τμήμα τής οίνοχόης δείχνει ότι μπορεί νά χάθηκαν και άλλα κτερίσματα. Ό κάνθαρος και ή πυξίδα σπασμένα, ίσως από τήν καταπόνηση.

1026! Ker. G 70

Άγνωστος ό τύπος τής ταφής. — 840-830 (Kübler): ΥΓ (Coldstream): Zeitstufe 4 (Hachmann): Zeitstufe 9 b (Krause). — 2 ύψιλαίμοι πρόχοι (1 άγνωστης κατάστασης προσφοράς), πινάκιο (1 λαβή, μαστοειδείς αποφύσεις), κύπελλο, σκύφος άγνωστης κατάστασης προσφοράς. — Kerameikos V, 256, 257-8· Hachmann 61, Abb. 8· Krause 1975, Tab. 29· Coldstream 1977, 376. — Κάτω από τóίχο. Δέν διαπιστώθηκαν οί διαστάσεις τού τάφου. Δέν βρέθηκε ούτε στάχτη ούτε σκελετός, ίσως ταφή σώματος παιδιού. Δέν δημοσιεύεται φωτογραφία τής ταφής. Τά περισσότερα άγγεια σπασμένα πλήρη, ή πρόχους και τó πινάκιο με ένα σπάσιμο καταπόνησης έκαστο, δηλαδή άκέραια.

1027* Ker. G 71

Ταφή τέφρας με τεφροδόχο. — 775-750 (Kübler): ΥΓ (Coldstream): Zeitstufe 3 (Hachmann): Zeitstufe 8 (Krause). — Τεφροδόχος: χαλκός δίνος, πήλινο ύπόστατο, μολύβδινο πώμα: δίπλα στήν τεφροδόχο: άμφορέας με λαβές στον λαιμό, οίνοχόη· στό δρυγμα: 3 σκύφοι, σκυφοειδής λάκαινα - πυξίδα. — AM 53, 1928, Beil. 34· BCH 58, 1934, 238, Abb. 1· Kerameikos V, 256, 258-9, πίν. 7· Hachmann 61, Abb. 8· Krause 1975, Tab. 29· Coldstream 1977, 376. — Ό άμφορέας δίπλα στήν τεφροδόχο και ή οίνοχόη λίγο μακρύτερα, τά άλλα λίγο άκόμα μακρύτερα. Δέν σημειώνεται στρώμα πυράς. Ό ένας σκύφος είναι σπασμένος πλήρης, μάλλον λόγω καταπόνησης, όπως άλλωστε και ή τεφροδόχος.

1028! Ker. G 72

Ταφή τέφρας με τεφροδόχο. — 750-740 (Kübler): ΥΓ (Coldstream): Zeitstufe 4 (Hachmann): Zeitstufe 9 a (Krause). — Τεφροδόχος: χαλκός δίνος τρίπους, μολύβδινο πώμα: στό δρυγμα: άμφορέας με λαβές στον λαιμό, 4 σκυφοειδείς λάκαινες, χρυσή ταινία. — AM 53, 1928, Beil. 34· Kerameikos V, 259-60· Hachmann 61, Abb. 8·

Krause 1975, Tab. 29· Coldstream 1977, 376. — Διαταραγμένος από το θεμέλιο του Πομπείου, μάλλον μόνο στο πάνω τμήμα του δρύγματος. Δεν δημοσιεύεται φωτογραφία του τάφου. Γύρω και πάνω από την τεφροδόχο στρώμα πυρᾶς από καμένο χώμα, κάρβουνο και κομματάκια οστών. Δίπλα στον σωρό αυτό, στο μέσο του δαπέδου οι σκυφοειδείς λάκαινες, δύο δύο. Στο χείλος μιᾶς από αυτές ή ταινία, στο ελεύθερο μισό του τάφου ὁ ἀμφορέας με τὸ χείλος του πάνω ἀπὸ τὴ μία σκυφοειδῆς λάκαινα. Παρὰ τὸ ὅτι ἡ ἀντιστροφή τῆς θέσης τοῦ στρώματος πυρᾶς καὶ τῶν ἀγγείων προκαλεῖ τὴν ὑπόψια ὅτι ἴσως ὀφείλεται στὴ διατάραξη, ἡ κατάσταση τῶν κτερισμάτων δείχνει τὸ ἀντίθετο: ὁ ἀμφορέας καὶ οἱ δύο σκυφοειδῆς λάκαινες σώζονται ἀκέραια, οἱ 2 σκυφοειδῆς λάκαινες ἐλάχιστα σπασμένες πλήρεις (ἀπὸ ἀπλή καταπόνηση), ὁ δίνος φθαρμένος, ἡ ταινία ἄθικτη.

1029! Ker. G 73

Ἰασαφῆς ὁ τύπος ταφῆς. — Παιδί. — 740-730 (Kübler)· ΥΓ (Coldstream)· Zeitstufe 4 (Hachmann)· Zeitstufe 9 a; (Krause). — Ἰγνωστῆς θέσης: Οἰνοχόη-λήκυθος, 2 σκύφοι Ἰγνωστῆς κατάστασης προσφορᾶς. — Kerameikos V, 6, 256, 260· Hachmann 61, Abb. 8· Smithsonian, Hesperia 43, 1974, 332, σημ. 23· Krause 1975, Tab. 29· Coldstream 1977, 376. — Διαπιστώθηκε μόνο τὸ βάθος τοῦ τάφου (περ. 50 ἐκ. Ἐφάπτεται σὲ θεμέλιο τοῦ Πομπείου, δὲν εἶναι σαφές ἂν ἔχει ἀποκοπῆ τμήμα του. Δεν δημοσιεύεται φωτογραφία τοῦ τάφου. Στὸν πυθμένα τὰ ἀγγεῖα καὶ 2 κομματάκια οστοῦ. Πάνω ἀπὸ αὐτὰ λεπτὸ στρώμα ἀπὸ καμένο χώμα. Οἱ σκύφοι βρέθηκαν σπασμένοι, ὁ ἕνας ἔλλιπής, ὁ ἄλλος πλήρης, ἴσως ἀπὸ τὴν πιθανὴ διατάραξη. Δεν εἶναι σαφές ἂν τὰ ἀγγεῖα πρέπει νὰ θεωρηθοῦν ὡς ἀνήκοντα στὸ στρώμα πυρᾶς. Κατὰ τὴν Smithsonian πρωτογενῆς ταφῆ τέφρας.

1030! Ker. G 74

Ταφῆ τέφρας με τεφροδόχο. — Ἰνδρας. — Περὶ τὸ 900; (Kübler)· ΠΓ (Coldstream)· Zeitstufe 1 a (Hachmann)· Zeitstufe 6 a (Krause). — Τεφροδόχος: ἀμφορέας με λαβὲς στὸν λαιμό, χαλκὸ ἀγγεῖο πῶμα· γύρω ἀπὸ τὴν τεφροδόχο: κύπελλο, “κάνθαρος”, ἀμφορέας με λαβὲς στὸν λαιμό, οἰνοχόη (ὑπόστατο)· στρώμα πυρᾶς γύρω ἀπὸ τὸν ἀμφορέα: ξίφος, αἰχμὴ δόρατος. — AA 1934, 245· Kerameikos V, 26, 256, 260-1, πίν. 6, 25· Hachmann 61, Abb. 8· Krause 1975, Tab. 29· Coldstream 1977, 374. — Τὸ πάνω τμήμα τοῦ τάφου κατεστραμμένο. Μικρὸ δρυγία, χωρὶς ξεχωριστοὺς χώρους γιὰ τὴν τεφροδόχο καὶ τὸ στρώμα τῆς πυρᾶς, τὸ ὁποῖο βρίσκεται γύρω ἀπὸ τὴν τεφροδόχο καὶ τὰ κτερίσματα. Καμένο χώμα καὶ στάχτη, τὰ δπλα. Ὁ τεφροδόχος ἀμφορέας βρέθηκε σπασμένος πλήρης ἀπὸ τὴ διατάραξη. Ἡ οἰνοχόη, πού πάνω στὸ ὑπόστατό της, βρισκόταν ψηλότερα ἀπὸ ὅλα τὰ ἄλλα ἀγγεῖα, εἶναι ἔλλιπής, ἀλλὰ πρέπει νὰ τοποθετήθηκε στὸν τάφο ἀκέραια. Καὶ τὰ δύο αὐτὰ ἀγγεῖα βρέθηκαν στὸ ὄριο τοῦ τάφου. Οἱ ἐλλείψεις τῆς οἰνοχόης δηλώνουν ὅτι μπορεῖ καὶ νὰ ἔχουν χαθεῖ κτερίσματα. Τὰ ὄσῳ ἐξέτασε ὁ Breitinger.

1031! Ker. G 75 α

Ἰγνωστὸς ὁ τύπος τῆς ταφῆς. — 950-925 (Kübler)· ΠΓ (Coldstream)· Zeitstufe 1 b (Hachmann)· Zeitstufe 6 b (Krause). — Κάνθαρος, πινάκιο βαθύ, σκύφος (ὄλα Ἰγνωστῆς κατάστασης προσφορᾶς), 2; περόνες. — AA 1934, 245· Kerameikos V, 256, 261· Hachmann 61, Abb. 8· Krause 1975, Tab. 29· Coldstream 1977, 374. — Κατεστραμμένος ἀπὸ ὕστερότερο τάφο. Οἱ προσφορῆς βρέθηκαν σπασμένες στὸ γέμισμα τοῦ ὕστερότερου τάφου, μαζί με πρωτογεωμετρικὰ ὄστρακα. Ἡ κατάσταση τους τὴ στιγμὴ τῆς προσφορᾶς τους εἶναι Ἰγνωστη. Ἰλλες πού βρέθηκαν σὲ βάθυνση τοῦ δαπέδου τοῦ ἴδιου τάφου, μάλλον προέρχονται ἀπὸ δεῦτερο κατεστραμμένο προγενέστερο τάφο.

1032! Ker. G 75 β

- Ταφή τέφρας με τεφροδόχο. — 875-825 (Kübler)· Zeitstufe 1 b; (Hachmann)· Zeitstufe 6 b; (Krause)· [ΠΓ II - ΜΓ I]. — *Τεφροδόχος*: άμφορέας με λαβές στον ώμο, χαλκό άγγείο πώμα· 2; περόνες άγνωστης θέσης. — AA 1934, 245· Kerameikos V, 256, 261-2· Hachmann 61, Abb. 8· Krause 1975, Tab. 29. — Κατεστραμμένος από τον ίδιο ύστερότερο τάφο που κατέστρεψε και τον τάφο 75 α· απέμεινε ως άπλή βάθυνση στον πυθμένα του. Βλ. Ker. G 75.
- 1033! Ker. G 76 = PG a
 Ταφή τέφρας με τεφροδόχο. — ΠΓ· ΜΓ (Coldstream)· Zeitsstufe 1 b (Hachmann)· Zeitsstufe 6 b (Krause). — *Τεφροδόχος*: άμφορέας με λαβές στον ώμο· *μέσα στην τεφροδόχο*: περόνη, 2 πόρπες· *ψηλότερα*: άμφορέας με λαβές στην κοιλιά άγνωστης κατάστασης προσφοράς, περόνη. — Kerameikos I, 107-8, πίν. 6· Hachmann 61, Abb. 8· Krause 1975, Tab. 29· Coldstream 1977, 375. — Το άνώτερο τμήμα διαταραγμένο από μεταγενέστερο τάφο, όμοίως και τμήμα της περιμέτρου, κατά τα άλλα ό λάκκος άδιατάρακτος (:). Όπή τεφροδόχου (διαμ. 0, 70) με κλείσιμο από πέτρες. Στο έσωτερικό του τεφροδόχου άγγελίου λείψανα καμένων όστών, κατά Kraiker γυναίκας, και οί πόρπες με την περόνη. Πάνω από τον άμφορέα στην έπιχωμάτωση ή δεύτερη περόνη, πολύ ψηλότερα από τον τεφροδόχο άμφορέα, αλλά άκριβώς δίπλα του, άλλος άμφορέας, μικρότερος, με λαβές στην κοιλιά, έλλιπής στον λαιμό έξ αίτίας άλλου τάφου. Στην έπιχωμάτωση κομμάτια καμένων πλίνθων και στο όρυγμα κάρβουνο ξύλου. Γενικώς διαταραγμένο περιβάλλον, τό όποιο προκαλεί την ύποψία ότι οί άμφορείς ίσως νά μην συνανήκουν.
- 1034! Ker. G 77
 Ταφή τέφρας χωρίς τεφροδόχο (θέση άποτέφρωσης;). — Τέλη 9ου (Kübler)· ΜΓ I (Smithson)· Zeitsstufe 1 b (Hachmann)· Zeitsstufe 6 b; (Krause). — Πυξίδα άγνωστης κατάστασης προσφοράς, πήλινη "χάντρα" έγχάρακτη χειροποίητη. — Kerameikos V, 256, 262, πίν. 3· Hachmann 61, Abb. 8· Smithson, Hesperia 43, 1974, 332, σημ. 23· Krause 1975, Tab. 29. — Ρηχό όρυγμα. Κόβει τον τάφο 76, επικαλύπτεται από τον τάφο 78. Μήκος 0, 70 μ. Στρώμα πυράς με καμένα χώμα, όστρακα, κομματάκια όστών, κάρβουνο. Το μικρό βάθος καθιστά πιθανή τή διατάραξη του από τον ύπερκείμενο τάφο. Η φωτογραφία δέν βοηθάει.
- 1035! Ker. G 78
 Ταφή σώματος σε τάφο. — [Ένιλικός]. — 720-710 (Kübler)· ΥΓ (Coldstream)· Zeitsstufe 4 (Hachmann)· Zeitsstufe 9 b (Krause). — Ύψίπους σκυφοειδής λάκαινα - πυξίδα άγνωστης κατάστασης προσφοράς. — Kerameikos V, 263· Kerameikos I, 256, 262, πίν. 6· Hachmann 61, Abb. 8· Krause 1975, Tab. 29· Coldstream 1977, 376. — Κομμένος από άλλο τάφο, επικαλύπτεται τον τάφο 77. Καλυπτήριες πλάκες και πέτρες. Ό σκελετός πολύ κατεστραμμένος, αλλά πλήρης. Όστρακα του πώματος της ύψίποδης σκυφοειδούς λάκαινας βρέθηκαν στο γέμισμα του ύστερότερου τάφου. Το άγγείο βρέθηκε σπασμένο και έλλιπές, αλλά αυτό όφείλεται πιθανώς στη διατάραξη.
- 1036! Ker. G 79
 Ταφή σώματος σε τάφο. — Γυναίκα. — 740-730 (Kübler)· ΥΓ (Coldstream)· Zeitsstufe 4 (Hachmann)· Zeitsstufe 9a (Krause). — Πρόχους, σκύφος σπασμένος έλλιπής, σκύφος - πυξίδα, σκυφοειδής λάκαινα - πυξίδα, όσά ζώων. — Kerameikos V, 28, 256, 263, πίν. 12, 13· Hachmann 61, Abb. 8· Krause 1975, Tab. 29· Coldstream 1977, 376. — Στην έπίχωση του Ήριδανού. Σώζεται με μεγάλες διαστάσεις, αλλά λείπουν τά άκρα πόδια του σκελετού. Τά κτερίσματα στο άκρο του κεφαλιού. Τά όσά ζώων άνάμεσα στα κτερίσματα και σε έναν από τους σκύφους. Η πρόχους και ό ένας σκύφος (με πώματα άκέραια) σπασμένα (με λίγα μεγάλα σπασίματα) και πλήρη, προφανώς από πίεση των χωμάτων, προσφέρθηκαν άκέραια. Ό έλλιπής σκύφος

βρέθηκε κάτω από τα άλλα άγγεϊα, πρέπει νέ άσπασε εκτός τάφου. Τά όσπā εξέτασε ό Breitinger.

1037! Ker. G 80

Ταφή σώματος σέ τάφο. — Γυναίκα, [ένήλικη ή έφηβος]. — ΥΓ (Coldstream). — Περόνη. — Kerameikos V, 28, 256, 263, πίν. 12· Coldstream 1977, 376. Στην επίχωση του Ήριδανού. Σώζεται με σχετικά μεγάλες διαστάσεις, αλλά λείπουν τά άκρα πόδια του σκελετού. Βλ. τ. 79. Τά όσπā εξέτασε ό Breitinger.

1038! Ker. G 81

Ταφή σώματος σέ τάφο. — Παιδί. — Μετά τό 750 (Kübler)· ΥΓ (Coldstream). — Σκύφος άγνωστης κατάστασης προσφορās. — Kerameikos V, 6, 256, 263· Coldstream 1977, 376. — Κατεστραμμένος από άλλο τάφο. Σώζονται λείψανα παιδικού σκελετού και όστρακα σκύφου, άγνωστης κατάστασης προσφορās. Δέν δημοσιεύεται φωτογραφία του τάφου.

1039! Ker. G 82

Ταφή σώματος σέ τάφο. — 775-750 (Kübler)· ΥΓ (Coldstream)· Zeitstufe 2 (Hachmann)· Zeitstufe 7 (Krause). — Άμφορέας με λαβές στον λαιμό άγνωστης κατάστασης προσφορās, 2 σκύφοι. — Kerameikos V, 256, 264· Hachmann 61, Abb. 8· Krause 1975, Tab. 29· Coldstream 1977, 376. — Κατεστραμμένος. Σώζεται μόνο τό άκρο των ποδιών. Δέν δημοσιεύεται φωτογραφία του τάφου. Ό άμφορέας βρέθηκε έλλιπής στο άκρο των ποδιών, άγνωστο αν από τήν καταπόνηση.

1040! Ker. G 83

Ταφή σώματος σέ τάφο. — Άνδρας. — 740-730 (Kübler)· ΥΓ (Coldstream)· Zeitstufe 3 (Hachmann)· Zeitstufe 9a (Krause). — Άμφορέας ή πρόχους, σκυφοειδής λάκαινα (και τά δύο άγνωστης κατάστασης προσφορās), όσπā ζώνων. — Kerameikos V, 28, 256, 264· Hachmann 61, Abb. 8· Krause 1975, Tab. 29· Coldstream 1977, 376. — Τό Β άκρο κομμένο. Δέν δημοσιεύεται φωτογραφία του τάφου. Ό σκελετός σώζεται όλόκληρος, αλλά όστρακα από άγγεϊο του βρέθηκαν στην επίχωμάτωση του ύστερότερου τάφου, όπότε οί φθορές των άγγεϊων δέν μποροϋν νά έρμηνευτοϋν (ή λάκαινα σπασμένη πλήρης(;)). Τά όσπā εξέτασε ό Breitinger.

1041 Ker. G 84

Ταφή σώματος σέ τάφο. — Kerameikos V, 256, 264. — Κατεστραμμένος.

1042* Ker. G 85

Ταφή σώματος σέ άγγεϊο (έγχυτρισμός). — Παιδί. — 740-730 (Kübler)· ΥΓ (Coldstream)· Zeitstufe 5 (Hachmann)· Zeitstufe 9 b (Krause). — Άμφορέας με λαβές στον λαιμό ταφικός· έξω από τό ταφικό άγγεϊο: 2 κύπελλα, 2 οίνοχόες, κάλαθος, **χειροποίητη πρόχους**. — Kerameikos V, 6, 256, 264, πίν. 14· Hachmann 61, Abb. 8· Krause 1975, Tab. 29· Coldstream 1977, 376. — Ό κάλαθος και ή μία οίνοχόη με ένα σπάσιμο από καταπόνηση.

1043* Ker. G 86

Ταφή τέφρας με τεφροδόχο. — Γυναίκα. — 775-750 (Kübler)· ΥΓ (Coldstream)· Zeitstufe 2 (Hachmann)· Zeitstufe 7 (Krause). — Τεφροδόχος: άμφορέας με λαβές στον ώμο (πώμα)· δίπλα στην τεφροδόχο: 5 σκύφοι, πρόχους ύψίλαιμος, όσπā ζώνων· στρώμα πυρās: 3 πυξίδες, "χύτρα", πώμα πυξίδας (δλα σπασμένα έλλιπή), πόρπη. — Kerameikos V, 26, 265-6, πίν. 13· Hachmann 61, Abb. 8· Krause 1975, Tab. 29· Coldstream 1977, 375. — Διαταραγμένος στο άνω τμήμα, αλλά από τήν περιγραφή και τή φωτογραφία (πίν. 13) φαίνεται ότι δέν έχει διαταραχθεί ούτε τό στρώμα πυρās, ούτε ή τεφροδόχος κλπ. Όπη τεφροδόχου, τό στρώμα τής πυρās στο υπόλοιπο

δρυγμα, με καμένο χῶμα, στάχτη, "καμένα" δστρακα, κομμάτια πόρπης. Τὰ δστὰ ἐξέτασε ὁ Breitinger.

1044 Ker. G 87

Ταφή σώματος σὲ τάφο. — Παιδί. — 6ου αἰ.; (Kübler): *ΜΓ II* (Smithson): Zeitstufe 7; (Krause). — Πρόχους, βραχιόλι. — Coldstream 1968, 8-91. Kerameikos V, 6, 266· Smithson, Hesperia 1974, 373, σημ. 46· Krause 1975, Tab. 29. — Στὴν ἐπίχωση δστρακα τοῦ 6ου αἰ. Κατὰ τὸν ἀνασκαφέα δὲν ὑπάρχει σαφὴς διατάραξη, ὁ τάφος πρέπει νὰ εἶναι ὑστερότερος τῶν γεωμετρικῶν καὶ τὸ ἀγγεῖο νὰ ἔχει ἐπαναχρησιμοποιηθεῖ.

1045* Ker. G 88

Ταφή σώματος σὲ τάφο. — Γυναίκα. — Περὶ τὸ 740 (Kübler): *ΥΓ* (Coldstream): Zeitstufe 3 (Hachmann): Zeitstufe 8 (Krause). — Οἰνοχόη, κύπελλο τρίωτο σκυφοειδὲς ἀγνωστῆς κατάστασης προσφορᾶς, σκυφοειδὲς λάκαινα. — Kerameikos V, 28, 266· Hachmann 61, Abb. 8· Krause 1975, Tab. 29· Coldstream 1977, 376. — Καλυπτῆριες πλάκες (ἔξαγμα στὰ τοιχώματα σ. 11). Ἡ σκυφοειδὲς λάκαινα καὶ τὸ κύπελλο βρέθηκαν σπασμένα πλήρη, ἢ πρώτη ὁμως ἔχει μόνον ἓνα σπασίμο ἀπὸ καταπόνηση, τὸ κύπελλο περισσότερα. Ὡστόσο ὁ τάφος εἶχε καλυπτῆριες πλάκες καὶ ἀφοῦ δὲν δημοσιεύεται φωτογραφία του, τὸ κύπελλο πρέπει νὰ θεωρηθεῖ ἀγνωστῆς κατάστασης προσφορᾶς. Τὰ δστὰ ἐξέτασε ὁ Breitinger.

1046! Ker. G 89

Ταφή τέφρας μὲ τεφροδόχο. — Γυναίκα. — 775-750 (Kübler): *Μτβ ΜΓ-ΥΓ* (Coldstream): Zeitstufe 3 (Hachmann): Zeitstufe 8 (Krause). — *Τεφροδόχος*: ἀμφορέας μὲ λαβὲς στὸν ὦμο· γύρω ἀπὸ τὴν τεφροδόχο: 2 ὑδρίες, 3 σκύφοι (2 πώματα = ἀκέραλοι, 1 ἀγνωστῆς κατάστασης προσφορᾶς), λάκαινα-πυξίδα καὶ πινάκιο βαθὺ ἀγνωστῆς κατάστασης προσφορᾶς, δστὰ ζῶον· *στρώμα πυρᾶς*: 2 πυξίδες σπασμένες ἑλλειπτεῖς, "χύτρα" τρίπους σπασμένη ἑλλειπτής. — Kerameikos V, 26, 256, 267-8, πίν. 13· Hachmann 61, Abb. 8· Coldstream 1968, 22· Krause 1975, Tab. 29. — Κομμένος ἀπὸ τοὺς τάφους 90, 91, 92, 97. Ὁ 91 ἔχει κόψει τὴν τεφροδόχο (σ. 268, τάφος 91). Παρ' ὅλ' αὐτὰ μεγάλων διαστάσεων. Ὅπῃ τεφροδόχου. Τὸ πάνω τμήμα τοῦ ἀμφορέα κατεστραμμένο. Στὸν τυθμένα δίπλα στὴν τεφροδόχο τὰ ἀγγεῖα ὀρθια, δστὰ ζῶου. Στὸ ἄλλο μισὸ τοῦ δρυγματος σωρευμένο τὸ στρώμα πυρᾶς μὲ καμένα χῶμα, δστρακα, δστὰ ζῶου, κάρβουνο. Ἡ τριποδικὴ "χύτρα" παράξενα σπασμένη, ἑλλειπτής κατὰ τὰ δύο πόδια, ἀλλὰ ἀκέραια στὸν κορμὸ μὲ ἐξαίρεση τὰ σπασίματα ἀπὸ τὴν ἀποκόλληση τῶν ποδιῶν. Οἱ ὑδρίες καὶ οἱ σκύφοι πώματα μὲ λίγα μεγάλα σπασίματα καταπόνησης. Δύο σκύφοι σπασμένοι ἑλλειπτεῖς, ἢ σκυφοειδὲς λάκαινα - πυξίδα καὶ τὸ πινάκιο σπασμένα πλήρη, ἀγνωστο ἂν ἀπὸ τὴν καταπόνηση. Τὰ δστὰ ἐξέτασε ὁ Breitinger.

1047* Ker. G 90

Ταφή σώματος σὲ τάφο. — Ἄνδρας. — 740-730 (Kübler): *ΥΓ II α* (Coldstream): Zeitstufe 4 (Hachmann): Zeitstufe 9 a (Krause). — Ἀμφορέας μὲ λαβὲς στὸν λαιμὸ, οἰνοχόη, σκυφοειδὲς λάκαινα, κάρβουρος, σκύφος. — Kerameikos V, 28, 268· Hachmann 61, Abb. 8· Coldstream 1968, 82· Krause 1975, Tab. 29. — Κόβει τὸν 89. Ἐξαγμα στὰ τοιχώματα. Δὲν σώζονται τὰ ἄκρα πόδια. Ὡστόσο στὸ ἄκρο τῶν ποδιῶν ὀρθιος ὁ ἀμφορέας καὶ τὰ ἄλλα ἀγγεῖα. Ὁ κάρβουρος ἔχει λίγα μεγάλα σπασίματα ἀπὸ καταπόνηση μιὰ καὶ πρόκειται γιὰ λεπτὸ ἀγγεῖο, καὶ ὁ σκύφος ἓνα μόνον. Δὲν δημοσιεύεται φωτογραφία τοῦ τάφου. Τὰ δστὰ ἐξέτασε ὁ Breitinger.

- 1048* Ker. G 91
 Ταφή σώματος σὲ τάφο. — [Ἐνήλικος]. — 740-730 (Kübler): *ΥΓ II α* (Coldstream): Zeitstufe 4 (Hachmann): Zeitstufe 9 b (Krause). — Οἰνοχόη, 2 σκύφοι σπασμένοι πλήρεις, θραῦσμα κρατῆρα, "χύτρα" σπασμένη ἔλλιπής. — *Kerameikos V*, 269: Hachmann 61, Abb. 8: Coldstream 1968, 83: Krause 1975, Tab. 29. — Καλυπτήριες πλάκες. Δὲν σημειώνεται κάτι ποῦ νὰ δικαιολογεῖ τὶς φθορὲς τῶν ἀγγείων. Δὲν δημοσιεύεται φωτογραφία τοῦ τάφου. Ὁ ἓνας σκύφος ἔλλιπής κατὰ μικρὰ ὄστρακα, ἀλλὰ ἀφοῦ δὲν ἀχρηστεύεται, τὸν θεωρῶ οὐσιαστικὰ πλήρη.
- 1049 Ker. G 92
 Ταφή σώματος σὲ ἀγγεῖο (ἐγχυτρισμός). — Παιδί. — *ΥΓ II* (Coldstream): *ΥΓ* (Coldstream): Zeitstufe 9 a; (Krause). — *Kerameikos V*, 6, 256, 269: Krause 1975, Tab. 29: Coldstream 1977, 376. — Καλυπτήριες πλάκες.
- 1050! Ker. G 93
 Ταφή σώματος σὲ τάφο. — Γυναίκα. — 740-730 (Kübler), *ΥΓ II α* (Coldstream): Zeitstufe 9 a (Krause): Zeitstufe 4 (Hachmann) — Πρόχους, σκύφος (καὶ τὰ δύο ἀγνωστης κατάστασης προσφορᾶς). — *Kerameikos V*, 28, 256, 269, πίν. 12: Hachmann 61, Abb. 8: Coldstream 1968, 83: Krause 1975, Tab. 29. — Διαταραγμένος ἀπὸ ἄλλους τάφους. Ἐξαίρετα στὰ τοιχώματα. Ἡ φωτογραφία τοῦ τάφου δὲν βοηθάει. Ὁ σκελετὸς σώζεται πλήρης. Ἡ πρόχους σπασμένη ἔλλιπής στον λαιμό, ἴσως ἔσπασε κατὰ τὴ διατάραξη. Τὰ σπασίματα τοῦ σκύφου μπορεῖ νὰ ἔγιναν μὲ τὸν ἴδιο τρόπο ἀλλὰ ὄχι σίγουρα. Τὰ ὄστᾶ ἐξέτασε ὁ Breitinger.
- 1051! Ker. G 94
 Ταφή σώματος σὲ τάφο. — Γυναίκα. — 730-720 (Kübler): *ΥΓ II β* (Colds., Sm.): Zeitstufe 4 (Hachmann): Zeitstufe 9 b (Krause). — Σκύφος, ὑψίπους σκυφοειδῆς λάκαινα - πυξίδα ἀγνωστης κατάστασης προσφορᾶς, σκελετοὶ 2 σκύλων. — *Kerameikos V*, 28, 256, 269-70: Hachmann 61, Abb. 8: Smithson, *Hesperia* 43, 1974, 334, σημ. 27: Coldstream 1968, 84. — Διαταραγμένος ἀπὸ ἀγωγό. Σώζεται μόνο τὸ ἄνω τμήμα τοῦ σκελετοῦ. Στὸ ἄκρο τῶν ποδιῶν τὰ ἀγγεῖα. Ἡ σκυφοειδῆς λάκαινα βρέθηκε σπασμένη πλήρης, ἀγνωστο ἂν ἀπὸ τὴ διατάραξη. Τὰ ὄστᾶ τῶν σκύλων στὴν ἐπιχωμάτωση. Τὰ ὄστᾶ ἐξέτασε ὁ Breitinger.
- 1052* Ker. G 95
 Ταφή σώματος σὲ τάφο. — Ἄνδρας. — 730-720 (Kübler), *ΥΓ* (Coldstream): Zeitstufe 9a (Krause). — Οἰνοχόη, κύπελλο, βάση ἀμφορέα. — *Kerameikos V*, 28, 256, 270, πίν. 11: Krause 1975, Tab. 29: Coldstream 1977, 376. — Κομμένος ἀπὸ τὸν τάφο 96, ἀλλὰ μόνο στὸ πάνω μέρος (πίν. 11). Μεγάλων διαστάσεων παρ' ὅλ' αὐτὰ, ἂν καὶ δὲν σώζεται σὲ ὅλο του τὸ βάθος. Τὰ ὄστᾶ ἐξέτασε ὁ Breitinger.
- 1053! Ker. G 96
 Ταφή σώματος σὲ ἀγγεῖο (ἐγχυτρισμός). — Παιδί. — 730-720 (Kübler): *ΥΓ* (Coldstream): Zeitstufe 5 (Hachmann): Zeitstufe 9b (Krause). — Ἀμφορέας ταφικός: μέσα στὸ ταφικὸ ἀγγεῖο: κύπελλο ἀγνωστης κατάστασης προσφορᾶς, πρόχους ὑψίλαιμος. — *Kerameikos V*, 6, 256, 270: Hachmann 61, Abb. 8: Krause 1975, Tab. 29: Coldstream 1977, 376. — Διαταραγμένος ἀπὸ δρόμο. Τὸ κύπελλο σπασμένο ἔλλιπές, ἀγνωστο ἂν ἀπὸ τὴ διατάραξη (τὸ ἴδιο καὶ ὁ ἀμφορέας). Στὴ φωτογραφία τοῦ τάφου δὲν διακρίνεται τὸ κύπελλο. Δὲν σημειώνεται τὸ εἶδος τοῦ ἀμφορέα.
- 1054* Ker. G 97
 Ταφή σώματος σὲ ἀγγεῖο (ἐγχυτρισμός). — Παιδί. — 740-730 (Kübler): *ΥΓ* (Coldstream): Zeitstufe 5 (Hachmann): Zeitstufe 9b (Krause). — Ἀμφορέας μὲ λαβὲς

στὸν ὄμο ταφικός· μέσα στὸ ταφικό ἀγγεῖο: πρόχους, κύπελλο· ἔξω ἀπὸ τὸ ταφικό ἀγγεῖο: πρόχους χειροποίητη. — Kerameikos V, 6, 256, 270-1· Hachmann 61, Abb. 8· Smithson, Hesperia 43, 1974, 358· Krause 1975, Tab. 29· Coldstream 1977, 376. — Ἡ χειροποίητη πρόχους εἶναι σπασμένη καὶ πλήρης. Τὸ τοίχωμά της ἔχει ἀπολεπιστεῖ καὶ φαίνεται ὅτι ὅλες οἱ φθορὲς προέρχονται ἀπὸ τὴ διάβρωση τοῦ πηλοῦ. Δὲν δημοσιεύεται φωτογραφία τοῦ τάφου.

1055! Ker. G 98

Ταφή σώματος σὲ τάφο. — 730-720 (Kübler)· ΥΓ (Coldstream)· Zeitstufe 5 (Hachmann)· Zeitstufe 10 (Krause). — Ὑδρία χειροποίητη, σκύφος (κοτύλη), 2 ὑψίποδες σκυφοειδεῖς λάκαινες (ὄλα ἀγνωστής κατάστασης προσφορᾶς). — Kerameikos V, 256, 271· Hachmann 61, Abb. 8· Krause 1975, Tab. 29· Coldstream 1977, 376. — Κατεστραμμένος. Λείψανα σκελετοῦ, ὄστρακα ἀγγείων (ὄλα βρέθηκαν σπασμένα πλήρη ἢ ἑλλιπῆ), ἀγνωστο ἂν ἔσπασαν ἀπὸ τὴ διατάραξη. Δὲν ὑπάρχει φωτογραφία τοῦ τάφου.

1056* Ker. G 99

Ταφή σώματος σὲ τάφο. — Παιδί. — 730-720 (Kübler)· ΥΓ (Coldstream)· Zeitstufe 5 (Hachmann)· Zeitstufe 10 (Krause). — Πάνω ἀπὸ τὸ φέρετρο καὶ τὸ στρώμα λίθων: 2 σκύφοι (κοτύλες), οἰνοχόη, ἀρύβαλλος (ὄλα ἀγνωστής κατάστασης προσφορᾶς). — Kerameikos V, 6, 271· Hachmann 61, Abb. 8· Coldstream 1968, 84· Kerameikos V, 256, 271· Krause 1975, Tab. 29· Coldstream 1977, 376. — Κόβει τὴν αὐλάκα προσφορῶν 1. Κομμένος ἀπὸ τὸν τάφο 100. Μῆκος 1 μ. Δὲν ὑπάρχει φωτογραφία τοῦ τάφου. Ἴχνη φερέτρου στὸ δάπεδο. Πάνω ἀπὸ τὸ φέρετρο σὲ ὄλο τὸ μῆκος τοῦ ὀρύγματος στρώμα πετρῶν. Πάνω ἀπὸ αὐτὲς, με ἄλλες πέτρες τριγύρω, τὰ ἀγγεῖα. Στὸ Α ἄκρο τοῦ τάφου πάνω στὸ στρώμα τῶν πετρῶν, λεπτὴ πλάκα. Τὰ ἀγγεῖα πιθανὸν νὰ ἔχουν σπάσει ἀπὸ τὴν πίεση τῶν πετρῶν. Τὰ κομμάτια ποὺ λείπουν ἀπὸ τὶς κοτύλες, ἀποτελοῦν μικρὸ μέρος τοῦ ἀγγείου. Δὲν εἶναι σαφὴς ἡ κατάσταση τοποθέτησης τῶν ἀγγείων στὸν τάφο.

1057* Ker. G 100

Ταφή σώματος σὲ ἀγγεῖο (ἐγγυτρισμός). — Παιδί. — 730-720 (Kübler)· ΥΓ (Coldstream)· Zeitstufe 5 (Hachmann)· Zeitstufe 10 (Krause). — Ἀμφορέας ταφικός· ἔξω ἀπὸ τὸ ταφικό ἀγγεῖο: σκύφος (κοτύλη), οἰνοχόη (καὶ τὰ δύο ἀγνωστής κατάστασης προσφορᾶς), κύπελλο, βότσαλο. — Kerameikos V, 6, 272· Hachmann 61, Abb. 8· Smithson, Hesperia 13, 1974, 343 (αναφ.)· Krause 1975, Tab. 29· Coldstream 1977, 376. — Κόβει τὸν 99. Δὲν γνωρίζουμε τὸ εἶδος τοῦ ἀμφορέα καὶ τὴν κατάσταση διατήρησής του. Τὰ ἀγγεῖα ἔξω ἀπὸ τὸν ἀμφορέα. Ὁ σκύφος σπασμένος πλήρης, ἡ οἰνοχόη σπασμένη οὐσιαστικὰ πλήρης. Δὲν δημοσιεύεται φωτογραφία τοῦ τάφου, δὲν μποροῦν νὰ ἐρμηνευτοῦν οἱ φθορὲς τῶν ἀγγείων.

1058! Ker. αὐλάκα προσφορῶν 2

Ἀποθέτης. — Zeitstufe 9 b (Krause)· [ΥΓ]. — 2 οἰνοχόες, 3 κύπελλα, πινάκιο σὲ ὑπόστατο, 3 σκύφοι, ἀμφορέας με λαβὲς στὸν λαιμό, 4 δῖνοι με (:) σὲ ὑπόστατο (:), σκυφοειδὴς λάκαινα (ὄλα σπασμένα ἑλλιπῆ). — Kerameikos V, 250-1· Krause 1975, Tab. 29. — Τὸ ἓνα ἔκρο κατεστραμμένο ἀπὸ ὑστερότερο τάφο, τὸ ἄλλο κομμένο ἀπὸ τὸν τάφο 58. Στὸν τάφο 58 βρέθηκαν συνανήκοντα ὄστρακα, στὸν ὑστερότερο τοῦ ἄλλου ἔκρου δὲν βρέθηκαν. Αὐτὸ κατὰ τὸν ἀνασκαφέα σημαίνει ὅτι ἡ αὐλάκα δὲν ἦταν σημαντικὰ μακρύτερη ἀπὸ 3 μ. Παρ' ὅλ' αὐτὰ μ. 3,00 μ· πλ. 0,52· β. 0,06-0,08. Μέσα ἐπίχωση ἀπὸ καμένο χῶμα καὶ καμένα ὄστρακα.

- 1059 Ker. HS 54
Ταφή τέφρας; — 775-750 (Schörb - Vierneisel)· [ΜΓ II - ΥΓ I]. — Schörb - Vierneisel, AM 81, 1966, 10· Coldstream 1977, 375. — Διαταραγμένος από ύστερο βόθρο. Ἀντίστοιχη κατάσταση με τὸν HS 56.
- 1060* Ker. HS 55
Ταφή τέφρας (χωρίς τεφροδόχο). — 800-750 (Schörb - Vierneisel)· [ΜΓ II]. — *Στρώμα πυράς*: οίνοχόη σπασμένη πλήρης (;). — Schörb - Vierneisel, AM 81, 1966, 10· Smithson, Hesperia 43, 1974, 332, σημ. 23· Coldstream 1977, 375. — Στὸ δάπεδο ἐπίχωση ἀπὸ δστρακα, καμένες πλίνθους καὶ ἀνθρώπινη τέφρα.
- 1061! Ker. HS 56
Ταφή τέφρας ἀγνωστου τύπου. — Περί τὸ 775 (Schörb - Vierneisel)· [ΜΓ II]. — Χύτρα, 3 πυξίδες (1 με ἄλογα) (δλα ἀγνωστης κατάστασης προσφορᾶς). — Schörb - Vierneisel, AM 81, 1966, 9-10· Smithson, Hesperia 43, 1974, 332, σημ. 23· Coldstream 1977, 375. — Διαταραγμένος ἀπὸ ύστερο βόθρο, καὶ στὸ ὄριο τῆς ἀνασκαφῆς. Ἀνασκάφηκε ὁ μισός. Στὸ δάπεδο, κάτω ἀπὸ στρώμα καθαροῦ χώματος, “καμένα” δστρακα, κομματάκια δστῶν καὶ κάρβουνο. Ἀγνωστη ἢ κατάσταση προσφορᾶς τῶν ἀγγείων ποὺ βρέθηκαν σπασμένα ἐλλιπῆ, ἀλλὰ ἴσως ἀπὸ τὴ διατάραξη.
- 1062 Ker. HS 57
Ταφή τέφρας; — Ὑστερομεσογεωμετρικός (Schörb - Vierneisel)· [ΜΓ II]. — Πυξίδα ἀγνωστης κατάστασης προσφορᾶς. — Schörb - Vierneisel, AM 81, 1966, 10· Coldstream 1977, 375. — Τὸ Β ἄκρο του ἔχει χαθεῖ λόγω ἀποσάθρωσης τοῦ ἐδάφους. Στρώμα πυράς με ἓνα δστρακο πυξίδας, ἀγνωστης κατάστασης προσφορᾶς.
- 1063! Ker. HS 66
Ταφή τέφρας ἀγνώστου τύπου. — 800-775 (Schörb - Vierneisel)· [ΜΓ II]. — Ἀγνωστης θέσης: οίνοχόη ἀγνωστης κατάστασης προσφορᾶς. — Schörb - Vierneisel, AM 81, 1966, 9· Schörb - Vierneisel, AD 20, 1965, B 40· Coldstream 1977, 375. — Κατεστραμμένος. Σῆμα λίθος στὴν ἀρχικὴ του θέση. Βρέθηκαν μόνο δστρακα οίνοχόης. Ἀγνωστη ἢ κατάσταση προσφορᾶς τοῦ ἀγγείου. Δὲν γνωρίζουμε κὰν ἂν πρόκειται γιὰ ταφή τέφρας με τεφροδόχο ἀγγεῖο ἢ ὄχι.
- 1064! Ker. HS 68 α
Ταφή τέφρας με τεφροδόχο. — 800-775 (Schörb - Vierneisel)· *ΜΓ II* (Coldstream). — *Τεφροδόχος*: ἀμφορέας με λαβὲς στὸν λαιμό· *ἀγνωστης θέσης*: οίνοχόη, σκύφος καὶ 5 πυξίδες (ἀγνωστης κατάστασης προσφορᾶς ἐκτὸς τῆς οίνοχόης, ποὺ εἶναι ἀκέραια). — v. Vierneisel, AD 20, 1965, 4, 40· Schörb - Vierneisel, AM 81, 1966, 8-9· Coldstream 1968, 21· Coldstream 1977, 375. — Διαταραγμένος ἀπὸ ὑστερότερο τάφο. Σῆμα λίθος στὴν ἀρχικὴ του θέση. Ἡ τεφροδόχος σπασμένη, καθὼς καὶ ἄλλα ἀγγεῖα, δστρακα τῶν ὁποίων βρέθηκαν καὶ στὸν τάφο HS 68. Ἀγνωστη ἢ κατάσταση καὶ ἢ θέση προσφορᾶς τῶν ἀγγείων ἐκτὸς τῆς οίνοχόης, ποὺ βρέθηκε ἀκέραιη.
- 1065* Ker. HS 71
Ταφή σώματος σὲ ἀγγεῖο (ἐγχυτρισμός). — Τέλη 8ου (Schörb - Vierneisel)· [ΥΓ II β]. — Πίθος ταφικός. — Schörb - Vierneisel, AM 81, 1966, 11. — Ἀνάλογος με τὸν HS 73, χωρὶς πῶμα καὶ σκελετό.
- 1066* Ker. HS 73
Ταφή σώματος σὲ ἀγγεῖο (ἐγχυτρισμός). — Περί τὸ 725 (Schörb - Vierneisel)· [ΥΓ II α]. — Πίθος ταφικός, πλάκα πῶμα. — Schörb - Vierneisel, AM 81, 1966, 11. — Ρηχὸς λάκκος ἐπενδυμένος.

- 1067* Ker. HS 109
 Ταφή σώματος σέ τάφο. — [Ἐνήλικος]. — 825-800 (Schörb - Vierneisel): [ΜΓ I]. — 2 οίνοχορές άγνωστης κατάστασης προσφορᾶς, 3 σκύφοι (2 άγνωστης κατάστασης προσφορᾶς), πυξίδα, δόρυ, ξίφος, χρυσή ταινία, ὀστᾶ ζώων, άμφορέας σῆμα. — v. Vierneisel, ΑΔ 20, 1965, 40· Schörb - Vierneisel, ΑΜ 81, 1966, 4, 7-8· Coldstream 1977, 375. — Ἰχνη φερέτρου. Κατὰ διατηρημένος σκελετός. Στή φωτογραφία τοῦ τάφου δέν διακρίνονται τὰ κτερίσματα, ἀλλά ὁ σκελετός παρὰ τήν κακή του διατήρηση φαίνεται ἀδιατάρακτος. Ἐπιπλέον βρέθηκαν ἀκέραια (ἢ πυξίδα μέ δύο μεγάλα σπασίματα, πού δείχνουν καταπόνηση), ἄλλα σπασμένα πλήρη. Ἡ φωτογραφία τοῦ τάφου δέν βοηθεῖ, ὅποτε δέν γνωρίζουμε ἂν τὰ πλήρη ἄγγεια σπᾶστηκαν σκόπιμα καί ὄχι ἀπό τήν πίεση τῶν χωμάτων.
- 1068 Ker. HS 189
 Ταφή σώματος σέ τάφο. — [Ἐνήλικος]. — ΜΓ (Schörb - Vierneisel). — v. Vierneisel, ΑΔ 20, 1965, 40· Schörb - Vierneisel, ΑΜ 81, 1966, 10· Coldstream 1977, 375. — Καλυπτήριες πλάκες, ἔπεσαν στό ἐσωτερικό. Ἡ ἐκδότρια σημειώνει ὅτι σέ ἀπόσταση 25 ἐκ. ἀπό τὰ τοιχώματα τοῦ τάφου διακρίνεται τὸ περίγραμμα ἑνός φερέτρου, τὸ ὁποῖο "κάπκε σέ αὐτὴ τὴ θέση". Περιεῖχε τὸν σκελετὸ ἄνδρα ("kräftig"). [Πάντως δέν σημειώνει στρώμα πυρᾶς. Ἴσως τὰ ἴχνη "πυρᾶς" νὰ ὀφείλονται στήν ἀποσύνθεση τοῦ ξύλου;].
- 1069! Ker. HS 204
 Ἄγνωστος ὁ τύπος τῆς ταφῆς. — Γεωμετρικῆς Περιόδου. — Ἄμφορέας καί κάρναρος άγνωστης κατάστασης προσφορᾶς. — Knigge, ΑΔ 21, 1966, 51. — Λίθος σῆμα. Δέν γνωρίζουμε τὸν τύπο ταφῆς, οὔτε τὴν κατάσταση τῶν ἄγγείων.
- 1070! Ker. HS 205
 Ταφή σώματος σέ τάφο. — [Ἐνήλικος]. — 750-725 (Knigge): [ΥΓ I β--II α]. — Ἄμφορέας μέ λαβὲς στὸν λαιμὸ καί κάρναρος άγνωστης κατάστασης προσφορᾶς. — Knigge, ΑΜ 81, 1966, 114. — Καλυπτήριες πλάκες ἐκ τῶν ὁποίων μία ἔχει διολισθήσει. Στὸ ὕψος τῶν πλακῶν βρέθηκε λίθος μέ δύο ἐναγιστικὲς πυρὲς μέ ἴχνη ὀστῶν ζώων ἐμπρός του. Τὰ κτερίσματα βρέθηκαν στό Δ ἄκρο, τῶν ποδιῶν, καί εἶχαν διολισθήσει ὅπως καί ἡ καλυπτήρια πλάκα. Βρέθηκαν ὁ ἄμφορέας σπασμένος, πλήρης, ὁ κάρναρος σπασμένος ἑλλειπτής, άγνωστο ἂν ἐξ αἰτίας τῆς διατάραξης.
- 1071* Ker. HS 207
 Ταφή τέφρας χωρὶς τεφροδόχο (θέση ἀποτεφρωσης;). — 750-700 (Knigge): [ΥΓ]. — *Στρώμα πυρᾶς*: "χύτρα" σπασμένη ἑλλειπτής. — Knigge, ΑΜ 81, 1966, 115-6. — Στρώμα τέφρας μέ ὑπόλοιπα ὀστῶν καί "καμένα" ὄστρακα.
- 1072 Ker. HS 225
 Ταφή σώματος σέ τάφο. — Γεωμετρικῆς Περιόδου (Knigge). — Knigge, ΑΜ 81, 1966, 114-5. — Μία ἀπό τίς καλυπτήριες πλάκες δέν βρέθηκε λόγω διολίσθησης. Κατεστραμμένο τὸ κεφάλι καί ἄνω μέρος τοῦ κορμοῦ.
- 1073! Ker. HS 228
 Ταφή σώματος σέ ἄγγειο (ἐγχυτρισμός). — Παιδί. — Τέλη 8ου (Knigge): [ΥΓ II β]. — Ἄμφορέας μέ λαβὲς στὸν λαιμὸ ταφικός· *ἔξω ἀπὸ τὸ ταφικὸ ἄγγειο*: 2 κύπελλα, κάρναρος, πρόχους (δύο άγνωστης κατάστασης προσφορᾶς ἐκτός τοῦ ἑνός κυπέλλου, πού εἶναι ἀκέραιο). — Knigge, ΑΔ 21, 1966, 51· Knigge, ΑΜ 81, 1966, 115. — Διαταραγμένος ἀπὸ ἀρχαῖο τάφο, ἀφοῦ τὸ ἄγγειο γεμίστηκε μέ τὰ ὄστρακα τοῦ τοιχώματός του, ἐπιχρήστηκε μέ κονίαμα. Τὰ κτερίσματα δίπλα στὸν λαιμὸ του. Τὰ ἄγγεια, συμπεριλαμβανομένου καί τοῦ τεφροδόχου, βρέθηκαν σπασμένα πλήρη ἢ

έλλιπῆ. Τὸ τεφροδόχο προφανῶς ἀπὸ τῆ διατάραξη, τὸ ἓνα κύπελλο μὲ ἓνα μόνο μεγάλο σπάσιμο ἐπίσης, τὰ ἄλλα ἄγνωστο.

1074! Ker. HS 230

Ταφὴ σώματος σὲ τάφο. — 800-775 (Kpügge)· [ΜΓ II]. — 2 σκύφοι, σκυφοειδῆς λάκαινα, οἰνοχόη (δλα ἄγνωστης κατάστασης προσφορᾶς). — Kpügge, AM 81, 1966, 113-4. — Διαταραγμένος ἀπὸ ὕστερο βόθρο. Ἐξάρμα στὰ τοιχώματα γιὰ τὶς καλυπτήριες πλάκες, οἱ ὁποῖες δὲν σώζονται. Δὲν βρέθηκε σκελετός, οὔτε στάχτη. Τὰ σωζόμενα κτερίσματα βρέθηκαν λόγω τῆς διατάραξης στὴν ἐπίχωση τοῦ τάφου, δλα σπασμένα πλήρη ἢ ἔλλιπῆ, ἄγνωστο τὸ ἂν προσφέρθηκαν ἔτσι ἢ ἔσπασαν ἐν τῶν ὕστερων. Ὁ ἓνας σκύφος ἔλλιπής.

1075! Ker. HS 290 ἢ 291 [α]

Ταφὴ σώματος σὲ τάφο. — ΥΓ (v. Freytag). — Ἄμφορέας μὲ λαβὲς στὸν λαιμό, 3 σκύφοι, 3 σκυφοειδεῖς λάκαινες - πυξίδες, σκύφος - πυξίδα (δλα ἄγνωστης κατάστασης προσφορᾶς), χρυσὴ ταινία βραχιόλι· *σημα* κρατῆρας. — Vierneisel, AD 18, 1963, B 29, πίν. 29 α, β· AA 1964, 462· v. Freytag, AM 89, 1974, 1 (ἀναφ.)· Whitley 1991, 204· Coldstream 1968, 46· Coldstream 1977, 376. — Λακκοειδῆς μὲ καλυπτήριες πλάκες. Τὰ ἀγγεῖα εἶναι δλα σπασμένα πλήρη ἢ ἔλλιπῆ. Δὲν μποροῦν νὰ ἐκτιμηθοῦν οἱ φθορές, γιὰ τὶ δὲν δημοσιεύεται φωτογραφία τοῦ τάφου (μόνο τῶν ἀγγείων). Τὸ γεγονός δτι βρέθηκαν δλα στὴν ἴδια κατάσταση ὀδηγεῖ στὴ σκέψη δτι ὁ τάφος πιθανὸν νὰ διαταράχθηκε. Τοὺς ἀριθμοὺς τῶν τάφων δίνει ὁ Whitley.

1076* Ker. HS 290 ἢ 291 [β]

Ταφὴ σώματος σὲ τάφο. — ΜΓ (Vierneisel)· ΥΓ (v. Freytag)· ΥΓ I β; (Coldstream). — Πρόχους, οἰνοχόη, σκύφος, 3 σκυφοειδεῖς λάκαινες πυξίδες. — Vierneisel, AA 1964, 462, Abb. 53· v. Freytag, AM 89, 1974, 1 (ἀναφ.)· Coldstream 1968, 46· Whitley 1991, 204. — Λακκοειδῆς μὲ καλυπτήριες πλάκες. Ἀπὸ τῆ φωτογραφία τοῦ τάφου προκύπτει δτι τὰ ἀγγεῖα τοποθετήθηκαν σὲ αὐτὸν ἀκέραια. Τοὺς ἀριθμοὺς τῶν τάφων δίνει ὁ Whitley.

1077! Ker. VDAk 1

Ταφὴ σώματος σὲ τάφο. — Γυναίκα, νέα. — Μτβ ΥΓ I β / II α (περὶ τὸ 740) (Freytag)· [ΥΓ]. — Ἄμφορέας μὲ λαβὲς στὸν λαιμό, 6 οἰνοχόες, 9 ὑψίλαιμοι πρόχοι, 11 κύπελλα, 2 κἀνθαροι καὶ σκύφος ἄγνωστης κατάστασης προσφορᾶς, 5 πυξίδες (2 ἄγνωστης κατάστασης προσφορᾶς, 2 μὲ ἄλογα), 5 πινάκια (1 ἄγνωστης κατάστασης προσφορᾶς), 2 ἀρυβαλλοειδεῖς οἰνοχόες, 2 μαχαίρια, σφραγίδα ἔλεφαντόδοντου, φυλαχτὸ (σκαρβαῖος, δόντι γάτας, δακτύλιος γυάλ. = χάντρα)· *ψηλότερα*: οἰνοχόη, πρόχους ἰδιόσημη, σκύφος ἔλλιπής, πυξίδα, 6 πόρτες. — v. Freytag, AM 89, 1974, 4 κέ· Coldstream 1977, 376. — Πολὺ πλούσιος τάφος. Ἡ Freytag σημειώνει δτι ὁ τάφος ἔχει διαταραχθεῖ ἀπὸ ὀπές στύλων, καθὼς καὶ ἀπὸ ἄγνωστο λόγο στὸ ἄκρο τῶν ποδιῶν, σχεδὸν μὲχρι τὸ δάπεδο· ὄστρακα ὀρισμένων ἀπὸ τὰ ἀγγεῖα του βρέθηκαν σὲ ὀπές στύλων ἐκτὸς τοῦ τάφου. Ὀστρακα τεσσάρων ἀγγείων βρέθηκαν στὸ διαταραγμένο ἄκρο τοῦ τάφου καὶ στὶς ὀπές τῶν στύλων C, D (σκύφος, 2 πυξίδες, πῶμα πυξίδας). Κατὰ πᾶσα πιθανότητα ἀνήκουν στὸν τάφο, γιὰ τὶ ἡ μία πυξίδα ἔχει ἄλογα στὸ πῶμα, που σημαίνει ταφικὴ χρῆση, καὶ τὸ πιὸ σαφές, στὶς ὀπές αὐτῆς βρέθηκαν καὶ ὄστρακα μιᾶς ἀπὸ τὶς ὑψίλαιμους πρόχους τοῦ τάφου. Τὰ ὄστρακα πρέπει νὰ ἀνακατεῦτηκαν κατὰ τὴν ἀπομάκρυνση τῶν στύλων καὶ τὴν ἐπιπέδωση τῆς περιοχῆς. Τὸ ἄνω μισὸ τοῦ τάφου καλυπτόταν ἀπὸ πλάκα, που ἔσπασε καὶ ἔπεσε στὸ ἐσωτερικὸ του σπάζοντας μερικὰ ἀπὸ τὰ ἀγγεῖα. Ἀπὸ τοὺς στύλους πρέπει νὰ ἔσπασαν καὶ 2 πρόχοι καὶ 3 πυξίδες. Ἀπὸ τὴν καλυπτήρια πλάκα, που κατέρρευσε, ἔσπασαν ὁ ἄμφορέας καὶ οἱ κἀνθαροι. Τρία κύπελλα ἔχουν σπασίματα καταπόνησης καὶ πρέπει νὰ τοποθετήθηκαν στὸν τάφο ἀκέραια. Τὸ σῶμα καὶ τὸ μεγαλύτερο τμῆμα

των κτερισμάτων καλύφθηκε με ένα στρώμα χώματος και τοποθετήθηκαν μετά 4 άγγεια και οι πόρτες. Δεν αναφέρει οστεολογική εξέταση, αλλά πρέπει να έγινε, γιατί είναι θετική στο ότι πρόκειται για γυναικείο τάφο. Το πλήθος των κτερισμάτων και η προσεκτική ανασκαφή και δημοσίευση του συνόλου καθιστά άπιθανο το να έχει διαφύγει λόγω των διαταράξεων κάποιο αντικείμενο, που θα ήταν καθοριστικό για την εικόνα του τάφου. Δεν θα ληφθεί υπ' όψιν η κατάσταση των σπασμένων άγγείων, γιατί αυτή πραγματικά δεν μπορεί να εκτιμηθεί με ασφάλεια.

1078 Ker. VDAK 2

Ταφή σώματος σε τάφο. — Γυναίκα. — ΥΓ (Coldstream). — v. Freytag, AM 89, 1974, 4· Coldstream 1977, 376. — Δεν σώζονται τα πόδια, διαταραγμένος από άγωγό, και συλημένος. Δεν αναφέρει οστεολογική εξέταση, αλλά πρέπει να έγινε, γιατί είναι θετική στο ότι πρόκειται για ταφή γυναίκας.

Κυνόσαργες

1079 Κυνόσαργες (Άγ. Παντελεήμων) 1896

ΜΓ I (Coldstream 1968)· ΜΓ - ΥΓ (Coldstream 1977). — Smith, ABSA 2, 1895-6, 23-5· Droop, ABSA 12, 1905-6, 91· Coldstream 1968, 21· Coldstream 1977, 375, 376· AM 21, 1896, 464 (άναφ.)· AAA 3, 970, 9 (άναφ.). — Αναφορά (1896) στην εύρεση γεωμετρικών τάφων "N του Όλυμπιείου, στην απέναντι όχθη του Ίλισσου, λίγο Δ του δρόμου προς το Σούνιο, και όχι μακριά από την υποτιθέμενη θέση της Καλλιρόης. [Δύο λόφοι,] στον αριστερό βρέθηκαν τάφοι". Το 1912 δημοσιεύονται τα άγγεια αλλά όχι κατά τάφο. Ο Coldstream αναφέρει τη δημοσίευση του 1896 στο κεφάλαιο της Μέσης Γεωμετρικής Περιόδου και τη δημοσίευση του 1912 στο κεφάλαιο της Ύστερης.

1080! ὁδός Ἀριστονίκου 1973-4

Ἄσαφης ὁ τύπος ταφῆς. — [ΥΓ]. — 2 ὑψίποδες σκυφοειδείς λάκαινες ἄγνωστης θέσης προσφορᾶς. — Ἀλεξανδρῆ, ΑΔ 29, Β, 1973-4, 85, πίν. 73 δ, ε. — Λάξευμα με υπόλοιπα ταφῆς. 2 άγγεια και καμένα ὀστά.

1081! ὁδός Βουλιαγμένης (Τριβωνιανού, Εὐπόμπου) 1972, I

Ταφή σώματος σε τάφο. — 775-750 (Ἀλεξανδρῆ)· ΥΓ (Coldstream). — Σκύφος. — Ἀλεξανδρῆ, AAA 5, 1972, 165-76, εἰκ. 2 = Ἀλεξανδρῆ, ΑΔ 27, Β, 1972, 93-6· Coldstream 1977, 376. — Λακκοειδῆς στήν κιμιλιά. Ἡ μεγάλη κλίση τοῦ ἐδάφους προκάλεσε τὴν ἀπώλεια τῶν καλυπτηρίων πλακῶν καὶ τὴ διατάραξη τοῦ περιεχομένου τῶν περισσοτέρων τάφων. Τὸ άγγεῖο με σπασίματα καταπόνησης. Πολὺ πιθανὸν νὰ χάθηκαν κτερίσματα ὀπὸ τὸν τάφο.

1082! ὁδός Βουλιαγμένη (Τριβωνιανού, Εὐπόμπου) 1972, II

Ταφή τέφρας με τεφροδόχο. — 800-750 (Ἀλεξανδρῆ)· ΥΓ (Coldstream)· [ΜΓ-ΥΓ]. — Ἀμφορέας τεφροδόχος· ἄγνωστης θέσης: 9 πυξίδες (1 με τέθριππο στὸ πῶμα) ἄγνωστης κατάστασης προσφορᾶς, ξίφος. — Ἀλεξανδρῆ, AAA 5, 1972, 165-76 = Ἀλεξανδρῆ, ΑΔ 27, Β, 1972, 93· Coldstream 1977, 376. — Λακκοειδῆς στήν κιμιλιά. Ἡ μεγάλη κλίση τοῦ ἐδάφους προκάλεσε τὴν ἀπώλεια τῶν καλυπτηρίων πλακῶν καὶ τὴ διατάραξη τοῦ περιεχομένου τῶν περισσοτέρων τάφων. Ὅλα τὰ άγγεῖα βρέθηκαν σπασμένα καὶ ἑλλιπῆ, καθὼς καὶ τὸ ξίφος, ἄγνωστο ἂν ἀπὸ τὴ διατάραξη. Δεν σημειώνεται κάτι γιὰ τὴ θέση τους στὸν τάφο, οὔτε ἀναφέρεται στρώμα πυρᾶς. Πολὺ πιθανὸν νὰ χάθηκαν κτερίσματα ἀπὸ τὸν τάφο. Ὁ Coldstream χρονολογεῖ γενικὰ τὸ νεκροταφεῖο στὰ ΥΓ· πράγματι ὀρισμένα ἀπὸ τὰ άγγεῖα τῶν ὁποίων δημοσιεύονται φωτογραφίες, εἶναι ΥΓ παρὰ τὸ ὅτι ἡ Ἀλεξανδρῆ χρονολογεῖ στὰ ΜΓ. Ἄλλα ὁμως εἶναι ΜΓ (βλ. κ.π. τ. XVIII). Τὸ νεκροταφεῖο πρέπει νὰ χρησιμοποιήθηκε κατὰ τὴ

Μέση και Ύστερη Γεωμετρική Περίοδο. Δέν δημοσιεύονται άγγεια από δλους τούς τάφους ώστε νά μπορούν νά χρονολογηθοῦν δλοι άκριβέστερα.

- 1083! όδός Βουλιαγμένης (Τριβωνιανού, Εὐπόμπου) 1972, III
Ταφή τέφρας μέ τεφροδόχο. — 775-750 (Άλεξανδρῆ)· ΥΓ (Coldstream)· [ΜΓ-ΥΓ· βλ. τ. II]. — Άμφορέας μέ λαβές στον λαιμό, τεφροδόχος· άγνωστης θέσης: 5 σκύφοι (2 άγνωστης κατάστασης προσφοράς), δαχτυλίδι, 2 σφηκωτῆρες (1 επένδυση), 2 χρυσές ταινίες, 3; χρυσοί δίσκοι. — Άλεξανδρῆ, ΑΑΑ 5, 1972, 165-76, εικ. 3-7 = Άλεξανδρῆ, ΑΔ 27, Β, 1972, 94-5, πίν. 62 β· Coldstream 1977, 376. — Λακκοειδῆς στην κιμιλιά. Ἡ μεγάλη κλίση τοῦ εδάφους προκάλεσε τὴν απώλεια τῶν καλυπτηρίων πλακῶν καὶ τὴ διατάραξη τοῦ περιεχομένου τῶν περισσοτέρων τάφων. Στὴ φωτογραφία τοῦ τάφου φαίνονται τρεῖς σκύφοι άκέραιοι, οἱ ἄλλοι άγνωστης κατάστασης διατήρησης. Δέν σημειώνεται κάτι γιὰ τὴ θέση τους στον τάφο, οὔτε προκύπτει ἀπὸ τὴ φωτογραφία ἡ σχέση τους μέ τὴν τεφροδόχο, οὔτε ἀναφέρεται στρώμα πυρᾶς.
- 1084! όδός Βουλιαγμένης (Τριβωνιανού, Εὐπόμπου) 1972, VI
Ταφή τέφρας άγνωστου τύπου. — 750-725 (Άλεξανδρῆ)· ΥΓ (Coldstream). — Άγνωστης θέσης: 3 σκύφοι άγνωστης κατάστασης προσφοράς. — Άλεξανδρῆ, ΑΑΑ 5, 1972, 165-76 = Άλεξανδρῆ, ΑΔ 27, Β, 1972, 95· Coldstream 1977, 376. — Λακκοειδῆς στην κιμιλιά. Ἡ μεγάλη κλίση τοῦ εδάφους προκάλεσε τὴν απώλεια τῶν καλυπτηρίων πλακῶν καὶ τὴ διατάραξη τοῦ περιεχομένου τῶν περισσοτέρων τάφων. Τὰ άγγεια βρέθηκαν σπασμένα, άγνωστο ἂν ἀπὸ τὴ διατάραξη. Δέν σημειώνεται τεφροδόχος, οὔτε κάτι γιὰ τὴ θέση τους στον τάφο, οὔτε ἀναφέρεται στρώμα πυρᾶς.
- 1085 όδός Βουλιαγμένης (Τριβωνιανού, Εὐπόμπου) 1972, VII
Ταφή σώματος σὲ τάφο. — ΥΓ (Coldstream)· [ΜΓ-ΥΓ· βλ. τ. II]. — Άλεξανδρῆ, ΑΑΑ 5, 1972, 165-76 = Άλεξανδρῆ, ΑΔ 27, Β, 1972, 93· Coldstream 1977, 376. — Λακκοειδῆς στην κιμιλιά. Ἡ μεγάλη κλίση τοῦ εδάφους προκάλεσε τὴν απώλεια τῶν καλυπτηρίων πλακῶν καὶ τὴ διατάραξη τοῦ περιεχομένου τῶν περισσοτέρων τάφων. Δέν περιγράφεται ἀναλυτικά, ἀναφέρεται μόνο στὴν εἰσαγωγή τοῦ ἄρθρου.
- 1086! όδός Βουλιαγμένης (Τριβωνιανού, Εὐπόμπου) 1972, IX
Ταφή σώματος σὲ τάφο. — 775-750 (Άλεξανδρῆ)· ΥΓ (Coldstream)· [ΜΓ-ΥΓ· βλ. τ. II]. — 2 πυξίδες άγνωστης κατάστασης προσφοράς, χρυσὴ ταινία, 2 σφηκωτῆρες. — Άλεξανδρῆ, ΑΑΑ 5, 1972, 165-76, εικ. 8 = Άλεξανδρῆ, ΑΔ 27, Β, 1972, 95· Coldstream 1977, 376. — Λακκοειδῆς στην κιμιλιά. Ἡ μεγάλη κλίση τοῦ εδάφους προκάλεσε τὴν απώλεια τῶν καλυπτηρίων πλακῶν καὶ τὴ διατάραξη τοῦ περιεχομένου τῶν περισσοτέρων τάφων. Οἱ πυξίδες σπασμένες (ἡ μία τοῦλάχιστον ἑλλειπῆς), άγνωστο ἂν ἀπὸ τὴ διατάραξη.
- 1087! όδός Βουλιαγμένης (Τριβωνιανού, Εὐπόμπου) 1972, XII
Ταφή σώματος σὲ τάφο. — Περί τὸ 750 (Άλεξανδρῆ)· ΥΓ (Coldstream). — Σκύφος, ἐγχάρακτο ἡμισφαιρικό άγγειο "μέ τριγωνικὰς λαβὰς", "άμφορίσκος", 7 πυξίδες (1 μέ ἄλογα;, 2 ἀναρτώμενες σφαιρικές), 3 πινάκια (δλα άγνωστης κατάστασης προσφοράς), 2 σφηκωτῆρες (επένδυση), χρυσὴ ταινία. — Άλεξανδρῆ, ΑΑΑ 5, 1972, 165-76, εικ. 9 = Άλεξανδρῆ, ΑΔ 27, Β, 1972, 95· Coldstream 1977, 376. — Λακκοειδῆς στην κιμιλιά. Ἡ μεγάλη κλίση τοῦ εδάφους προκάλεσε τὴν απώλεια τῶν καλυπτηρίων πλακῶν καὶ τὴ διατάραξη τοῦ περιεχομένου τῶν περισσοτέρων τάφων. Δύο πυξίδες σὲ μικρογραφία εἰκονίζονται σπασμένες καὶ ἑλλειπείς, άγνωστο ἂν ἀπὸ τὴ διατάραξη, τὰ ἄλλα άγγεια άγνωστης κατάστασης διατήρησης.

- 1088! ὁδός Βουλιαγμένης (Τριβωνιανοῦ, Εὐπόμπτου) 1972, XVIII
 Ταφή σώματος σὲ τάφο. — 800-750 (Ἀλεξανδρῆ)· ΥΓ (Coldstream)· ΜΓ (Κουρου). — Ἀμφορέας μὲ λαβὲς στὴν κοιλιά καὶ σκύφος ἄγνωστης κατάστασης προσφορᾶς, περόνη. — Ἀλεξανδρῆ, ΑΑΑ 5, 1972, 165-76 = Ἀλεξανδρῆ, ΑΔ 27, Β, 1972, 95-6, πίν. 63 γ· Κουρου, ΒCH 120, 1996, 711· Coldstream 1977, 376. — Λακκοειδῆς στὴν κιμιλιά. Ἡ μεγάλη κλίση τοῦ ἐδάφους προκάλεσε τὴν ἀπώλεια τῶν καλυπτηρίων πλακῶν καὶ τὴ διατάραξη τοῦ περιεχομένου τῶν περισσοτέρων τάφων. Δὲν σημειώνεται κάτι γιὰ τὴν κατάσταση τῶν ἀγγείων, δημοσιεύεται φωτογραφία τοῦ σκύφου, σπασμένος, ἀλλὰ ἄγνωστο ἂν ἀπὸ τὴ διατάραξη.
- 1089! ὁδός Βουλιαγμένης (Τριβωνιανοῦ, Εὐπόμπτου) 1972, XIX
 Ταφή σώματος σὲ τάφο. — 800-750 (Ἀλεξανδρῆ)· ΥΓ (Coldstream) [ΜΓ-ΥΓ· βλ. τ. II]. — 2 ἀμφορεῖς, σκύφος, πυξίδα (ὄλα ἄγνωστης κατάστασης προσφορᾶς), 2 περόνες, 3 πόρπες χρ., χρυσὴ ταινία, ἡμικυκλικὸ χρυσὸ πλακίδιο. — Ἀλεξανδρῆ, ΑΑΑ 5, 1972, 165-76, εἰ— 11 = Ἀλεξανδρῆ, ΑΔ 27, Β, 1972, 96· Coldstream 1977, 376. — Λακκοειδῆς στὴν κιμιλιά. Ἡ μεγάλη κλίση τοῦ ἐδάφους προκάλεσε τὴν ἀπώλεια τῶν καλυπτηρίων πλακῶν καὶ τὴ διατάραξη τοῦ περιεχομένου τῶν περισσοτέρων τάφων. Ἡ πυξίδα ἀπεικονίζεται σπασμένη ἑλλιπῆς, γιὰ τὸν σκύφο καὶ τοὺς ἀμφορεῖς σημειώνεται ὅτι βρέθηκαν ἑλλιπῆς, ἄγνωστο ἂν ἀπὸ τὴ διατάραξη.
- 1090! ὁδός Θεοφιλοπούλου 16, 1972, τ. IV
 Ταφή τέφρας μὲ τεφροδόχο. — ΥΓ (Coldstream). — Τεφροδόχος: ἀμφορέας μὲ λαβὲς στὸν λαϊμὸ· μέσα στὴν τεφροδόχο; 2 σκύφοι (1 ἄγνωστης κατάστασης προσφορᾶς), χρυσὴ ταινία. — Ἀλεξανδρῆ, ΑΔ 27, 1972, Β 62· Coldstream 1977, 376. — Ὅρουγμα στὴν κιμιλιά. Στὸν “πυθμένα” ἡ τεφροδόχος καὶ ὄλα τὰ κτερίσματα στὸ ἐσωτερικὸ της. Ὁ ἀμφορέας σπασμένος καὶ ἑλλιπῆς, κυρίως στὸ ἄνω μέρος, προφανῶς ἀπὸ κάποια διατάραξη, ποὺ δὲν γνωρίζουμε μέχρι ποιοῦ σημείου τοῦ τάφου προχώρησε. Ὁ ἕνας σκύφος ποὺ ἀπεικονίζεται, εἶναι οὐσιαστικὰ ἀκέραιος (μὲ ἕνα μεγάλο σπάσιμο, ποὺ ὀφείλεται σὲ καταπόνηση).
- 1091! ὁδός Θεοφιλοπούλου 16, 1968, τ. VII
 Θέση ἀποτέφρωσης; — ΥποΓ (Ἀλεξανδρῆ). — Πρόχους ἄγνωστης κατάστασης προσφορᾶς. — Ἀλεξανδρῆ, ΑΔ 23, 1968, Β 61. — Συλημένος; (“... ἑννεὰ ταφαὶ σεσυλημένοι ὡς ἐπὶ τὸ πλείστον”). Δὲν σημειώνεται τεφροδόχο ἀγγεῖο.
- 1092 ὁδός Θεοφιλοπούλου 16, 1972, τ. IX
 Θέση ἀποτέφρωσης; — Γεωμετρικῆς Περιόδου. — Ἀλεξανδρῆ, ΑΔ 27, 1972, Β 62. — Ὅρουγμα μὲ διάμετρο 1, 30 μ. Κατάλοιπα τυρῶς καὶ λίγα ὄστρακα στὸν πυθμένα. Ἄν δὲν ἔχει διαταραχθεῖ, ἴσως εἶναι θέση ἀποτέφρωσης, ἴσως καὶ ταφῆς.

Κυπριάδου

- 1093! ὁδός Ζαμπελίου 9, 1963, τ. [1]
 Ταφή σώματος σὲ ἀγγεῖο (ἐγχυτρισμός). — ΜΓ I (Coldstream 1958). — Ἀμφορέας μὲ λαβὲς στὸν λαϊμὸ ταφικός, σκύφος πῶμα· ἔξω ἀπὸ τὸ ἀγγεῖο: οἰνοχόη καὶ σκύφος ἄγνωστης κατάστασης προσφορᾶς. — (Γ' Ἀρχαιολογικὴ Περιφέρεια) ΑΔ 18, Β, 1963, 42-3· Coldstream 1958, 16· Coldstream 1977, 375. — Σὲ ἀκανόνιστο λάκκο. Τὸ ταφικὸ ἀγγεῖο βρέθηκε σπασμένο καὶ ἑλλιπῆς, ἄρα πρέπει νὰ ἔχει λάβει χώρα κάποια διατάραξη. Καὶ οἱ σκύφοι βρέθηκαν σπασμένοι, δὲν μποροῦν νὰ ἐρμηνευτοῦν οἱ φθορῆς τους.

Όλυμπειο,

1094! ὁδός Διάκου 1963 (καί Ἀναπαύσεως), τ. [1]

Ταφή τέφρας με τεφροδόχο. — ΥΓ (Coldstream). — *Τεφροδόχος*; Ἀμφορέας με λαβές στὸν λαιμό· μέσα στὴν τεφροδόχο: πρόχους ἀκέραια; — (Γ' Ἀρχαιολογική Περιφέρεια) ΑΔ 18, Β, 1963, 37-8, πίν. 38 β· Coldstream 1977, 376. — Ἡ τεφροδόχος σπασμένη. Πιθανὸν ἀπὸ τὴν ἴδια ταφή ἀσκός και ἀγγεῖο πολὺ διαβρωμμένο. Ἡ ταφή πρέπει νὰ εἶχε διαταραχθεῖ.

1095! ὁδός Διάκου 1963 (καί Ἀναπαύσεως), τ. [2]

Ταφή σώματος σὲ τάφο. — ΥΓ I β (Coldstream 1968)· ΜΓ (ΑΔ). — 2 οἰνοχόες (1 ἀγνωστης κατάστασης προσφορᾶς), πρόχους ἀγνωστης κατάστασης προσφορᾶς, 4 σκύφοι (1 ἀγνωστης κατάστασης προσφορᾶς), κύπελλο, 2 πυξίδες με ἄλογα, 2 κάνθαροι, ὑψίτους σκυφοειδῆς λάκαινα, 2 πινάκια, ὑπόστατο (;) (ἄλλα ἀγνωστης κατάστασης προσφορᾶς), χρυσή ταινία. — (Γ' Ἀρχαιολογική Περιφέρεια) ΑΔ 18, Β, 1963, 37-8, πίν. 38 γ-δ· Coldstream 1968, 47· Coldstream 1977, 376. — Λακκοειδῆς. “Ἀσύνηθες πλῆθος κτερισματικῶν ἀγγείων”. Ἡ μία πυξίδα με τρία, ἡ ἄλλη με τέσσερα ἄλογα. Δὲν ἀναφέρονται ἄλλα τὰ ἀγγεῖα. Δὲν δημοσιεύεται φωτογραφία τοῦ τάφου, δὲν σημειώνεται κάτι γιὰ τὴ διατήρησή του, δὲν ἀναφέρονται καλυπτήριες πλάκες. Ἄλλα ἀγγεῖα βρέθηκαν ἀκέραια, ἄλλα σπασμένα πλήρη και ἄλλα ἔλλιπῆ. Ἐπομένως δὲν μποροῦν νὰ ἐρμηνευτοῦν οἱ φθορές. Τὸ ἀγνωστο σκεῦος φαίνεται ὅτι εἶχε ὑπόστατο.

1096 Όλυμπειον, Ν, 1961/2

Ἄγνωστος ὁ τύπος τῆς ταφῆς. — Γεωμετρικῆς Περιόδου. — Θρεψιάδης, Τραυλός, ΑΔ 17, 1961/2, Β 10. — Ἀναφορά ἑνὸς γεωμετρικοῦ τάφου.

Πλατεία Ἐθνικῆς Ἀντιστάσεως - Κοτζιά

1097 Πλ. Ἐθν. Ἀντιστάσεως 1962

Daux, BCH 86, 1962, 644 κέ. — Ἀνασκαφὴ τοῦ Θρεψιάδη 1961-2 Γεωμετρικοὶ τάφοι.

1098 Πλ. Ἐθνικῆς Ἀντιστάσεως, 1988

Ταφές σώματος. — ΥΓ. — Σκύφοι, πρόχου, πυξίδες, πινάκια. — Ζαχαριάδου, Κυριακοῦ, ΑΔ 43 Β, 1988, 24. — 3 λακκοειδεῖς τάφοι (ὁ ἕνας παρουσιάζεται ἀναλυτικὰ στὸ ἐπόμενο λῆμμα). Ὅχι ἀναλυτικὴ δημοσίευση.

1099* Πλ. Ἐθνικῆς Ἀντιστάσεως, 1988, τ. 72

Ταφή σώματος. — [ΥΓ]. — 3 ὑψίλαιμοι πρόχοι, πρόχους, 2 οἰνοχόες, διπλὴ πρόχους, οβούρα, κάνθαρος, κύπελλο, πῶμα. — Ζαχαριάδου, Κυριακοῦ, ΑΔ 43 Β, 1988, 26, πίν. 31. — Λακκοειδῆς τάφος. Λίγα ἀπὸ τὰ ἀγγεῖα φέρουν σπασίματα καταπόνησης.

Πλατεία Ἐλευθερίας / Κουμουνοῦρου,

1100! “Δίπυλον” τ. I

Ταφή σώματος σὲ τάφο. — ΥΓ I α (Coldstream, Κούρου). — Χρυσή ταινία· ἀμφορέας με λαβές στὴν κοιλιά (;) σῆμα. — Brückner - Pernice, AM 18, 1893, 101· Coldstream 1968, 46· Coldstream 1977, 376· Ν. Κούρου, CVA Greece 8, Athens National Museum 5, 85, πίν. 102-5. — Στὸν τάφο βρέθηκαν κάποια ἀγγεῖα τὰ ὁποῖα οἱ ἐκδότες δὲν μπόρεσαν νὰ ταυτίσουν. Περιγράφουν ἀναλυτικὰ ἕνα ἀγγεῖο τεραστίων διαστάσεων (μᾶλλον τὸν μεγάλο ἀμφορέα τοῦ Διπύλου) σπασμένο και ἔλλιπές, χωρὶς συσχετισμὸ με τὸν τάφο.

- 1101! “Δίπυλον” τ. II
 Ταφή σώματος σέ τάφο. — ΥΓ (Coldstream). — Ἀμφορέας με λαβές στην κοιλιά (:)
 ἀγνωστης κατάστασης προσφορᾶς. — Brückner - Pernice, AM 18, 1893, 104· Wide,
 JDAI 14, 1899, 190, fig. 69· Coldstream 1977, 376. — Ἀνέσκαψε ὁ Στάης.
 Μισοκατεστραμμένος. Μέσα στὸν τάφο, περίπου 1 μ. πάνω ἀπὸ τὸ δάπεδό του,
 βρέθηκε σπασμένο ἔλλιπές ἀγγεῖο, ἀμφορέας με λαβές στην κοιλιά, ἀλλὰ δὲν εἶναι
 σαφές ἂν προέρχεται ἀπὸ αὐτὸν τὸν τάφο ἢ ἀπὸ τὸν τ. IV. Βλ. Ν. Κούρου, CVA
 Greece 8, Athens National Museum 5, 84, πίν. 100-1· χρονολογεῖ στην ΜΓ II/ΥΓ I α.
- 1102! “Δίπυλον” τ. III
 Ταφή τέφρας με τεφροδόχο. — Δ' τέτ. 8ου (Young)· ΥΓ I α - β (Coldstream). —
 Τεφροδόχος: δίνος (:)
 χαλκός· ἀγνωστης θέσης προσφορᾶς· ἀμφορέας με λαβές στὸν
 λαιμό, οἰνοχόη, σκύφος, 2 σκυφοειδείς λάκαινες - πυξίδες (ὄλα ἀγνωστης κατάστασης
 προσφορᾶς ἐκτὸς τῆς οἰνοχόης, πὺ βρέθηκε ἀκέραια)· κρατήρας σῆμα. — Coldstream
 1968, 46· Brückner - Pernice, AM 18, 1893, 104-6, πίν. 4· Young, Hesperia, Suppl. II,
 231· Wide, JDAI 14, 1899, 190, fig. 51, 88· Coldstream 1977, 376. — Ἀνέσκαψε ὁ
 Στάης. Σημειώνεται ὅτι ὁ τάφος δὲν ἔφερε σημεῖα καύσης, καὶ ἄρα ὅτι ἡ ἀποτέφρωση
 ἔγινε ἄλλοῦ. Ἐπίσης ὅτι τὸ μέγεθός του δὲν εἶναι μικρότερο τοῦ μεγέθους τῶν τάφων
 με ταφές σώματος. Πιθανῶς στὸν δῖνο αὐτοῦ τοῦ τάφου ἀναφέρεται καὶ τὸ ἄρθρο στὰ
 AM 17, 1892, 205-28, ἐνῶ γιὰ τὸν κρατήρα βλ. CVA France, Louvre XI, 3-20. Κατὰ
 τοὺς ἐκδότες περιεῖχε καμένα ὀστᾶ, νέου ἀτόμου (ἀγοριοῦ ἢ κοριτσιοῦ).
- 1103! “Δίπυλον” τ. IV
 Ταφή σώματος σέ τάφο. — ΥΓ (Coldstream). — “Becher” καὶ “ἀρύβαλλος” ἀγνωστης
 κατάστασης προσφορᾶς, ξίφος. — Brückner - Pernice, AM 18, 1893, 106-7·
 Coldstream 1977, 376. — Τὰ ἀγγεῖα βρέθηκαν σπασμένα καὶ μᾶλλον ἔλλιπῆ. Ὁ
 τάφος διαταράχθηκε ἀπὸ ἄλλον. Ἀπὸ τὴν περιγραφή τοῦ ἀρυβάλλου καὶ τῆ
 σημείωση ὅτι βρέθηκαν καὶ ἄλλοι στοὺς τάφους αὐτοὺς με τέτοια ἀγγεῖα ἀδιακόσμητα καὶ ὄχι
 λεπτά, ἀναρρωτιέται κανεὶς ἂν πρόκειται γιὰ ἀγγεῖα τοῦ σχήματος πὺ σήμερα
 ὀνομάζεται ἀρύβαλλος. Βλ. καὶ τ. II.
- 1104 “Δίπυλον” τ. V, VI
 Ταφή σώματος σέ τάφο. — ΥΓ I α (Coldstream 1968). — Οἰνοχόη ἀγνωστης
 κατάστασης προσφορᾶς, ἀρυβαλλοειδῆς οἰνοχόη, “ἀρύβαλλοι” ἀγνωστης κατάστασης
 προσφορᾶς, ἀμφορίσκος, ξίφος, 2 δόρατα, μαχαίρι, χαλκός σωλήνας. — Brückner -
 Pernice, AM 18, 1893, 107-8· Coldstream 1968, 47· Coldstream 1977, 376. — Ὁ τ. V
 διαταραγμένος ἀπὸ τὸν τάφο VI. Οἱ ἐκδότες θεωροῦν ὅτι ὁ νεκρὸς εἶχε ταφεῖ σέ
 συνεσταλμένη στάση ἐξ αἰτίας τοῦ μικροῦ μεγέθους τοῦ τάφου, ἂν καὶ στὴν ἀρχὴ τῆς
 περιγραφῆς γράφουν ὅτι ἀποκαλύφθηκε ὁ μισός. Ἡ ταινία γύρω ἀπὸ τὸ σαγόνι. Ἀπὸ
 τῆ σημείωση ὅτι ὁ πηλὸς τῆς ἀρυβαλλοειδοῦς ληκύθου καὶ τοῦ ἀμφορίσκου ἦταν
 λεπτός καὶ εὐθραυστος, καθὼς καὶ τὸ γεγονός τῆς διατήρησής τους συμπεραίνω ὅτι
 προσφέρθηκαν ἀκέραια. Σημειώνεται ἐπίσης ὅτι ὀρισμένοι ἀπὸ τοὺς ἀρυβάλλους
 μπορεῖ νὰ προέρχονται ἀπὸ τὸν τάφο VI, γιὰ τὸν ὁποῖο δὲν παρατίθενται στοιχεῖα,
 καὶ ἐπομένως τὸ σύνολο δὲν μπορεῖ νὰ χρησιμοποιηθεῖ.
- 1105! “Δίπυλον” τ. VII (D 107)
 Ταφή σώματος σέ τάφο. — [Ἐνήλικος]. — ΥΓ (Coldstream). — (“Kanne” ἢ ὑδρία =)
 πρόχους με πῶμα, σκυφοειδῆς λάκαινα, ἄλλο ἀγγεῖο, “ἀρύβαλλος”, 2 “Schale” (ὄλα
 ἀγνωστης κατάστασης προσφορᾶς), 3 σφονδύλια. — Brückner - Pernice, AM 18,
 1893, 107-8· AD 1892, 10, ἀρ. 15· Wide, JDAI 14, 1899, 190, fig. 75· Coldstream
 1977, 376. — Ἀνέσκαψε ὁ Στάης. Κάτω ἀπὸ τὸν τάφο 15. Με ἔξαγμα στὶς μακρὲς
 πλευρές. Οἱ ἐκδότες θεωροῦν ὅτι ὁ νεκρὸς εἶναι γυναίκα, κρίνοντας ἀπὸ τὴν εἰκόνα
 τῶν ὀστέων. Ἡ πρόχους βρέθηκε σπασμένη.

1106! “Δίπυλον” τ. VIII

Ταφή σώματος σέ τάφο. — Ένήλικος. — Δ' τέταρτο 8ου (Young): ΥΓ II β (Coldstream 1968). — Σκύφος, κάλαθος, πυξίδα, πινάκιο βαθύ, 2 ύψιποδες σκυφοειδείς λάκαινες, 2 κρατήρες μπ (όλα άγνωστης κατάστασης προσφοράς). — Young, Hesperia, Suppl. II, 231. Brückner - Pernice, AM 18, 1893, 115, pl. VIII, 1. Coldstream 1968, 84. Coldstream 1977, 376. — Σημειώνεται ότι άν και πρόκειται για ταφή ενήλικου, τὰ άγγεία του τάφου είναι μικρού μεγέθους. Η όμοιότητα του πληού και της κατασκευής δείχνει ότι τὰ άγγεία έχουν κατασκευαστεί μαζί και ότι έχουν αγοραστεί ειδικά για τήν κηδεία. Δέν σημειώνεται τίποτα για τήν κατάσταση διατήρησης και τήν κατασκευή του τάφου, ούτε για τήν κατάσταση των άγγείων. Δημοσιεύεται σχέδιο τους, στο όποιο απεικονίζονται άκέραια, αλλά θά μπορούσε να είναι άποκατάσταση.

1107! “Δίπυλον” τ. IX (D 109)

Ταφή σώματος σέ τάφο. — ΥΓ II β (Coldstream 1968). — 3 οίνοχόες, πρόχους, “χύτρα” άγνωστης κατάστασης προσφοράς, ύψιλαιμος πρόχους, σκύφος, άγνωστης κατάστασης προσφοράς, 7 κύπελλα, άνθαρος, 3 άρύβαλλοι (1 άγνωστης κατάστασης προσφοράς, 2 άκέραιοι.), ειδώλιο άλόγου σπασμένο έλλιπές. — Brückner - Pernice, AM 18, 1893, 117, pl. VIII, 2. Xagorari 92. Coldstream 1968, 84. Coldstream 1977, 376. — Δέν σημειώνεται τίποτα για τήν κατάσταση διατήρησης και τήν κατασκευή του τάφου, ούτε για τήν κατάσταση των άγγείων. Από τό σχόλιο για τόν ένα άρύβαλλο, ότι από αυτόν σώζεται μόνο ένα μεγάλο δοτρακο, φαίνεται ότι μπορεί και άλλα να είχαν μικρότερες φθορές και να μήν τό αναφέρουν. Δημοσιεύεται σχέδιο έννέα άγγείων και του ειδωλίου, στο όποιο ή “χύτρα” φαίνεται με ραγίσματα, τό ειδώλιο έλλιπές, τὰ άλλα άκέραια. Σημειώνεται ότι πρόκειται για νεαρό άτομο, χωρίς να αναφέρεται όστεολογική εξέταση.

1108! “Δίπυλον” τ. X

Ταφή σώματος σέ άγγείο (έγχυτρισμός). — Παιδί. — ΥΓ (Coldstream). — Πίθος ταφικός (πλακά πώμα) έξω από τό ταφικό άγγείο: ύψιλαιμος πρόχους, άμφορέας με λαβές στον λαιμό, “χύτρα”, άρύβαλλος (όλα άγνωστης κατάστασης προσφοράς). — Brückner - Pernice, AM 18, 1893, 1158. Wide, JDAI 14, 1899, 190, fig. 49. Coldstream 1977, 376. — Άνέσκαψε ό Στάης. Τὰ άγγεία έξω από τόν πίθο. Δημοσιεύεται σχέδιο των άγγείων, στο όποιο φαίνονται άκέραια. Βλ. τ. VIII.

1109! “Δίπυλον” τ. XI

Ταφή σώματος σέ τάφο. — ΥΓ (Brückner - Pernice: Coldstream 1977). — 2; ξύλινα κιβωτίδια (ένθετα πλακίδια έλεφαντόδοντου). — Brückner - Pernice, AM 18, 1893, 120-5. Coldstream 1977, 376. — Κατεστραμμένος από μεταγενέστερη ταφή, έτσι ώστε να μήν μπορεί να διαπιστωθεί ή “τακτοποίηση” των κτερισμάτων στον τάφο. Από αυτό συμπεραίνουμε ότι περιείχε και άλλα κτερίσματα. Λόγω των κιβωτιδίων θεωρούν οι εκδότες ότι πρόκειται για γυναίκα.

1110! “Δίπυλον” τ. XII

Ταφή σώματος σέ τάφο. — Ένήλικος. — ΥΓ (Coldstream). — Πρόχους άγνωστης κατάστασης προσφοράς, χρυσή ταινία (με παράσταση), όστὰ ζώων (:). — Brückner - Pernice, AM 18, 1893, 125-7. Coldstream 1977, 376. — Μερικώς κατεστραμμένος από μεταγενέστερες ταφές, ό πυθμένας στον ύδάτινο όρίζοντα της περιοχής. Από τὰ δόντια συμπεραίνουν ότι πρόκειται για νέο ή ώριμο άνθρωπο. Τό άγγείο κατεστραμμένο από άλλη ταφή, θεωρώ ότι δέν είναι άβέβαιο ότι τὰ όστὰ των ζώων ανήκουν σέ αυτόν τόν τάφο.

- 1111! “Δίπυλον” τ. XIII (D 13)
 Ταφή σώματος σὲ τάφο. — Δ' τέταρτο 8ου (Young)· ΥΓ (Coldstream). — Ἄμφορέας με λαβὲς στὸν λαιμὸ, πρόχους (πῶμα), 5 σκυφοειδείς λάκαινες (ὄλα ἀγνωστης κατάστασης προσφορᾶς), 6 γυναικεία εἰδώλια ἐλεφαντόδοντου, 3 εἰδώλια λιονταριῶν αἰγυπτιακῆς πορσελάνης, ὀστᾶ ζώων, πλακίδια ἀπὸ ὀστό (δίσκος, δελφίνι, ρόμβος) πιθανὸν ἀπὸ κιβωτίδιο. — Young, *Hesperia*, Suppl. II, 231· Brückner - Pernice, AM 18, 1893, 127-31· BCH 1895, 273· Wide, JDAI 14, 1899, 190, fig. 48· R. Hampe, *Sagenbilder*, 36· Xagorari 76, 95-6· Coldstream 1977, 376. — Ἀνέσκαψε ὁ Στάης. Ἡ μία στενὴ πλευρὰ κατεστραμμένη. Ὁ πυθμένος στὸν ὑδάτινο ὀρίζοντα τῆς περιοχῆς. Ὅστᾶ ζώου μέσα σὲ μία σκυφοειδὴς λάκαινα. Ὁ ἄμφορέας βρέθηκε σπασμένος ἐλλειπῆς (Wide), ἀγνωστο ἀν ἀπὸ τῆ διατάραξη.
- 1112! “Δίπυλον” τ. XIV
 Ταφή σώματος σὲ τάφο. — ΥΓ I α (Coldstream 1968). — Ἄμφορέας με λαβὲς στὸν λαιμὸ καὶ οἰνοχὴ ἀγνωστης κατάστασης προσφορᾶς. — Brückner - Pernice, AM 18, 1893, 1231-2· Coldstream 1968, 46· Coldstream 1977, 376. — Πιθανὸν καὶ ἄλλο κατεστραμμένο ἀγγεῖο ἀπὸ αὐτὸν τὸν τάφο, ὄχι σίγουρα ὁμως, πρᾶγμα ποὺ σημαίνει ὅτι ὁ τάφος πρέπει νὰ ἦταν διαταραγμένος.
- 1113! “Δίπυλον” τ. XV
 Ταφή σώματος σὲ τάφο. — ΥΓ (Brückner - Pernice· Coldstream). — Πρόχους (;) ἀκέραιη (; πῶμα με κομβίο με ἄλογα), 2; πυξίδες ἀγνωστης κατάστασης προσφορᾶς, ὀστᾶ ζώων. — Brückner - Pernice, AM 18, 1893, 132· Coldstream 1977, 376. — Ὁ πυθμένος κάτω ἀπὸ τὸν ὑδάτινο ὀρίζοντα. Στὸ τέλος τοῦ τάφου χαλκὸ ἀγγεῖο ἀπὸ ἄλλη ταφή, ποὺ δὲν χρονολογήθηκε. Ὁ τάφος μπορεῖ νὰ ἔχει διαταραχθεῖ ἀπὸ αὐτήν.
- 1114! “Δίπυλον” τ. XVI
 Ταφή σώματος σὲ τάφο. — ΥΓ (Brückner - Pernice· Coldstream 1977). — 2 πρόχοι; ἀγνωστης κατάστασης. — Brückner - Pernice, AM 18, 1893, 132· Coldstream 1977, 376. — Ὁ πυθμένος κάτω ἀπὸ τὸν ὑδάτινο ὀρίζοντα. Κατεστραμμένος. Οἱ πρόχοι βρέθηκαν σπασμένες ἐλλειπείς ἴσως ἀπὸ τῆ διατάραξη.
- 1115! “Δίπυλον” τ. XVII
 Ἄγνωστος ὁ τύπος τῆς ταφῆς. — ΥΓ (Coldstream). — Ξίφος. — Brückner - Pernice, AM 18, 1893, 132· Coldstream 1977, 376. — Κατεστραμμένος. Ὅστρακα.
- 1116! “Δίπυλον” τ. XVIII
 Ταφή σώματος σὲ τάφο. — Δ' τέταρτο 8ου (Young)· ΥΓ (Coldstream). — 2 ἱψίλαιμοι πρόχοι; ἀγνωστης κατάστασης προσφορᾶς. — Brückner - Pernice, AM 18, 1893, 133· Young, *Hesperia*, Suppl. II, 231· Coldstream 1977, 376.
- 1117* “Δίπυλον” τ. XIX
 Ταφή σώματος σὲ ἀγγεῖο (ἐγχυτρισιμὸς). — Ὑστερος 8ος - πρῶμος 7ος (Young)· ΥΓ (Coldstream). — Πίθος ταφικός. — Young, *Hesperia*, Suppl. II, 231· R. Hampe, *Sagenbilder*, 38, fig. 19, pls. 32-3· Coldstream 1977, 376. — Ὁ πυθμένος κάτω ἀπὸ τὸν ὑδάτινο ὀρίζοντα.
- 1118! ὁδὸς Κριεζῆ 23-4, 1967, τ. X
 Ἄγνωστος ὁ τύπος τῆς ταφῆς. — ΥΓ (Ἀλεξανδρῆ). — 2 οἰνοχῆες ἀγνωστης κατάστασης προσφορᾶς. — Ἀλεξανδρῆ, AD 22, 1967, B 95. — Λακκοειδής. Συλημένος κατὰ τὴν ἀνασκαφία (“οἱ ἔξι πρῶτοι ἦσαν ἀσύλητοι”). Δὲν περιγράφεται ἡ κατάσταση τῆς δεύτερης οἰνοχῆς (ἡ ἄλλη ἐλλειπῆς, πιθανὸν ἀπὸ τῆ διατάραξη). Ἄλλος τάφος με τὸν ἴδιο ἀριθμὸ δημοσιεύεται στὰ AAA 1, 1968, 21. Δὲν μπορεῖ νὰ

έρμηνευθεί ή κατάσταση τών άγγείων. Δέν δηλώνεται σαφώς στην έκθεση τó είδος τής ταφής.

1119! óδός Κριεζή 23-4, 1967, τ. ΧΙΙ

Άγνωστος ó τύπος τής ταφής. — ΥΓ (Άλεξανδρή· Coldstream 1977). — Άμφορέας μέ λαβές στην κοιλιά, κάλαθος, πυξίδα (όλα άγνωστης κατάστασης προσφοράς). — Άλεξανδρή, ΑΔ 22, Β, 1967, 95· Coldstream 1977, 376. — Λακκοειδής. Συλημένος κατά την άνασκαφέα (“οί έξι πρώτοι ήσαν άσύλητοι”). Δέν περιγράφεται ή κατάσταση τών άγγείων έκτός του άμφορέα (έλλιπής). Δέν μπορεί νά έρμηνευθεί ή κατάσταση του άμφορέα, πιθανόν άπό τή διατάραξη. Δέν δηλώνεται σαφώς στην έκθεση τó είδος τής ταφής.

1120! óδός Κριεζή 23-4, 1967, τ. ΧΙΙΙ

Άγνωστος ó τύπος τής ταφής. — ΜΓ (Άλεξανδρή). — Πυξίδα μέ άλογα, 3 πώματα πυξίδων μέ άλογα, “κυάθιον” (όλα άγνωστης κατάστασης προσφοράς). — Άλεξανδρή, ΑΔ 22, 1967, Β 95. — Λακκοειδής. Κατά την άνασκαφέα συλημένος (“οί έξι πρώτοι ήσαν άσύλητοι”). Δέν περιγράφεται ή κατάσταση τών άγγείων έκτός τής πυξίδας (μέ σπασμένα άλογα, πιθανόν άπό τή διατάραξη). Δέν δημοσιεύεται φωτογραφία του τάφου, δέν μπορεί νά έρμηνευθεί ή κατάσταση τών άγγείων.

1121! óδός Κριεζή 23-4, 1967, τ. ΧΧVI

Άγνωστος ó τύπος τής ταφής. — ΜΓ (Άλεξανδρή)· ΥΓ (Coldstream). — Άμφορέας μέ λαβές στην κοιλιά, οίνοχόη, 5 σκύφοι, τρίπους πήλινος, λέβης χαλκός, άργυρή ταινία, ξίφος, περόνη. — Άλεξανδρή, ΑΔ 22, 1967, Β 95, πίν. 86 β· Coldstream 1977, 376. — Λακκοειδής. Άσύλητος κατά την άνασκαφέα (“οί έξι πρώτοι ήσαν άσύλητοι”). Τó γεγονός ότι ή οίνοχόη βρέθηκε πάνω στον τρίποδα, πεσμένη, άλλα ούσιαστικά άκέραια, δείχνει ότι ó τάφος πρέπει νά είναι άδιατάρακτος. Άπό τή φωτογραφία του τάφου (πίν. 86 β) προκύπτει ότι και οι σκύφοι και ó άμφορέας τοποθετήθηκαν στον τάφο άκέραιοι. Δέν διακρίνεται σκελετός, πράγμα που δείχνει ότι μάλλον πρόκειται γιά ταφή τέφρας, άλλα ή φωτογραφία περιλαμβάνει μόνο τή θέση τών άγγείων και τó είδος τής ταφής δέν δηλώνεται σαφώς στην έκθεση.

1122! óδός Κριεζή 23-4, 1967, τ. ΧI

Άγνωστος ó τύπος τής ταφής. — ΜΓ (Άλεξανδρή· Coldstream). — Οίνοχόη, 4 σκύφοι, 5 πρόχοι, 2 πυξίδες (στάμνοι), “δίωτο άγγείο” (όλα άγνωστης κατάστασης προσφοράς), χρυσή ταινία. — Άλεξανδρή, ΑΔ 22, 1967, Β 95· Coldstream 1977, 375. — Λακκοειδής. Άσύλητος κατά την άνασκαφέα (“οί έξι πρώτοι ήσαν άσύλητοι”). Δέν περιγράφεται ή κατάσταση τών άγγείων έκτός του δίωτου, που βρέθηκε σέ “θραύσματα”· δημοσιεύεται φωτογραφία μιās πρόχου (σπασμένο πλήρες άπό όσο μπορεί κανείς νά κρίνει άπό καταπόνηση), μιās πυξίδας (σπασμένα έλλιπή κατά μικρά κομμάτια, τó πώμα άκέραιο). Δέν δημοσιεύεται φωτογραφία του τάφου, δέν μπορεί νά έκτιμηθεί ή κατάστασή του και ή κατάσταση τών άγγείων, ίσως οι έλλείψεις τής πυξίδας νά οφείλονται στή συλλογή τών κομματιών κατά την άνασκαφή. Δέν δηλώνεται σαφώς στην έκθεση τó είδος τής ταφής.

1123! óδός Κριεζή 23-4, 1967, τ. ΧI V

Άγνωστος ó τύπος τής ταφής. — ΥΓ (Άλεξανδρή· Coldstream). — “Καρποδόχη” (= σκυφοειδής λάκαιναύσις) άγνωστης κατάστασης προσφοράς, λέβης χαλκός, πώμα πυξίδας άγνωστης κατάστασης προσφοράς. — Άλεξανδρή, ΑΔ 22, 1967, Β 95· Coldstream 1977, 376. — Λακκοειδής. Άσύλητος κατά την άνασκαφέα (“οί έξι πρώτοι ήσαν άσύλητοι”). Δημοσιεύεται φωτογραφία τής σκυφοειδοϋς λάκαινας, σπασμένη πλήρης (;), φαίνεται σαν νά έχει χτυπηθεί μέ κάτι δξύ στο μέσο. Γιά την κατάσταση τάφου και άγγείων βλ. τ. ΧI. Δέν δηλώνεται σαφώς στην έκθεση τó είδος τής ταφής.

- 1124 ὁδός Κριεζή 23-4, 1967, τ. I
 Ἄγνωστος ὁ τύπος τῆς ταφῆς. — ΥΓ (Ἀλεξανδρῆ). — “Καρποδόχη” ἄγνωστης κατάστασης προσφορᾶς. — Ἀλεξανδρῆ, ΑΔ 22, 1967, Β 95. — Λακκοειδής. Συλημένος κατὰ τὴν ἀνασκαφῆ (“οἱ ἔξι πρῶτοι ἦσαν ἀσύλητοι”). Δὲν περιγράφεται ἡ κατάσταση τοῦ ἀγγείου. Δὲν μπορεῖ νὰ ἐρμηνευθεῖ ἡ κατάσταση τοῦ ἀμφορέα. Δὲν δηλώνεται σαφῶς στὴν ἐκθεση τὸ εἶδος τῆς ταφῆς.
- 1125! ὁδός Κριεζή 23-4, 1967, τ. LX
 Ἄγνωστος ὁ τύπος τῆς ταφῆς. — ΜΓ (Ἀλεξανδρῆ). — Ἀμφορίσκος (:), σκύφος, προχοΐσκη (ὄλα ἄγνωστης κατάστασης προσφορᾶς). — Ἀλεξανδρῆ, ΑΔ 22, 1967, Β 95. — Λακκοειδής. Κατὰ τὴν ἀνασκαφῆ συλημένος (“οἱ ἔξι πρῶτοι ἦσαν ἀσύλητοι”). Δὲν περιγράφεται ἡ κατάσταση τῶν ἀγγείων ἐκτὸς τῆς “προχοΐσκης” (ἐλλιπής, πιθανὸν ἀπὸ τῆ διατάραξη). Δὲν δημοσιεύεται φωτογραφία τοῦ τάφου, δὲν μπορεῖ νὰ ἐρμηνευθεῖ ἡ κατάσταση τῶν ἀγγείων. Δὲν δηλώνεται σαφῶς στὴν ἐκθεση τὸ εἶδος τῆς ταφῆς.
- 1126! ὁδός Κριεζή 23-4, 1967, τ. LXXII
 Ἄγνωστος ὁ τύπος τῆς ταφῆς. — ΥΓ (Ἀλεξανδρῆ· Coldstream). — Ἀμφορέας μὲ λαβὲς στὴν κοιλιά, ὑδρία, “κυάθιον” (ὄλα ἄγνωστης κατάστασης προσφορᾶς). — Ἀλεξανδρῆ, ΑΔ 22, 1967, Β 95· Coldstream 1977, 376. — Λακκοειδής. Ἀσύλητος κατὰ τὴν ἀνασκαφῆ (“οἱ ἔξι πρῶτοι ἦσαν ἀσύλητοι”). Δὲν περιγράφεται ἡ κατάσταση τῶν ἀγγείων ἐκτὸς τοῦ ἀμφορέα (σπασμένος ἐλλιπής). Δὲν δημοσιεύεται φωτογραφία τοῦ τάφου, δὲν μπορεῖ νὰ ἐρμηνευθεῖ ἡ κατάσταση τοῦ ἀμφορέα, δὲν δηλώνεται σαφῶς στὴν ἐκθεση τὸ εἶδος τῆς ταφῆς.
- 1127! ὁδός Κριεζή 23-4, 1967, τ. XCI
 Ἀσαφῆς ὁ τύπος τῆς ταφῆς. — ΠΓ (Ἀλεξανδρῆ). — Σκύφος, πρόχους, 2 σκυφοειδεῖς πυξίδες, 2 πυξίδες (1 στάμνος, 1 μὲ ἄλογα), κἀνθαρος (ὄλα ἄγνωστης κατάστασης προσφορᾶς). — Ἀλεξανδρῆ, ΑΔ 22, 1967, Β 95· AAA 1, 1968, 20-30. — Λακκοειδής. Ἀσύλητος (“οἱ 6 πρῶτοι ἦσαν οἱ ἀσύλητοι”). Δὲν περιγράφεται ἡ κατάσταση τῶν ἀγγείων, δὲν δηλώνεται σαφῶς στὴν ἐκθεση τὸ εἶδος τῆς ταφῆς. Δὲν δημοσιεύεται φωτογραφία.
- 1128! ὁδός Κριεζή 23-4, 1967, τ. CIV
 Ἀσαφῆς ὁ τύπος τῆς ταφῆς. — ΥΓ (Ἀλεξανδρῆ). — Ἀμφορέας ἄγνωστης κατάστασης προσφορᾶς, λαβίδα χαλκῆ. — Ἀλεξανδρῆ, ΑΔ 22, 1967, Β 95. — Λακκοειδής. Συλημένος κατὰ τὴν ἀνασκαφῆ (“οἱ ἔξι πρῶτοι ἦσαν ἀσύλητοι”). Ὁ ἀμφορέας ἐλλιπής, ἀλλὰ πιθανὸν ἀπὸ τῆ διατάραξη. Δὲν δηλώνεται σαφῶς στὴν ἐκθεση τὸ εἶδος τῆς ταφῆς.
- 1129! ὁδός Κριεζή 23-4, 1967, τ. CVI
 Ἄγνωστος ὁ τύπος τῆς ταφῆς. — Περὶ τὸ 800 (Ἀλεξανδρῆ)· ΥΓ (Coldstream). — Σκύφος ἄγνωστης κατάστασης προσφορᾶς, 3 σκυφοειδεῖς πυξίδες (2 ἄγνωστης κατάστασης προσφορᾶς), χρυσὴ ταινία. — Ἀλεξανδρῆ, ΑΔ 22, 1967, Β 95· Coldstream 1977, 376. — Λακκοειδής. Ἀσύλητος (“οἱ 6 πρῶτοι ἦσαν οἱ ἀσύλητοι”). Δὲν περιγράφεται ἡ κατάσταση τῶν ἀγγείων, δημοσιεύεται μόνον φωτογραφία μιᾶς ἀπὸ τὶς πυξίδες, δὲν δηλώνεται σαφῶς στὴν ἐκθεση τὸ εἶδος τῆς ταφῆς.
- 1130* ὁδός Κριεζή 24, 1968, τ. II
 Ταφὴ τέφρας μὲ τεφροδόχο. — 850-800· ΜΓ (Coldstream). — *Τεφροδόχος*: Ἀμφορέας μὲ λαβὲς στὸν λαιμὸ, σκύφος πῶμα ἀμφορέα· *γύρω ἀπὸ τὴν τεφροδόχο*: ἐγχειρίδιο· *μέσα στὴν τεφροδόχο*: δαχτυλίδι, χρυσὴ ταινία. — Ἀλεξανδρῆ, ΑΔ 23, Β, 1968, 67,

πίν. 35 γ· Ἀλεξανδρῆ, AAA 1, 1968, 25-6· Coldstream 1977, 375. — Ὁ ἀμφορέας με ἀμελητέο σπάσιμο στό χεῖλος. Ἡ ταινία καί τό δαχτυλίδι μέσα στήν τεφροδόχο. Ἡ ἀνασκαφῆς σημειώνει ὅτι ὁ ἀμφορέας ἔφερε ὡς πῶμα τόν σκύφο, πρᾶγμα πού δέν φαίνεται στή φωτογραφία τῆς ἀνασκαφῆς.

1131! ὁδός Κριεζῆ 24, 1968, τ. III

Ταφή τέφρας με τεφροδόχο. — ΠΓ (Ἀλεξανδρῆ)· ΜΓ (Κουτου· Coldstream). — Τεφροδόχος: Ἀμφορέας· γύρω ἀπό τήν τεφροδόχο: σκύφος, ἄωτο κύπελλο, κρατήρας (δλα ἄγνωστης κατάστασης προσφορᾶς). — Ἀλεξανδρῆ, ΑΔ 23, Β, 1968, 67· Ἀλεξανδρῆ, AAA 1, 1968, 22 (παρένθετο σχέδιο)· Κουτου, BCH 120, 1996, 711· Coldstream 1977, 375. — Ὁ ἀμφορέας καί ὁ κρατήρας σώζονται μισοί. Ὁ κρατήρας “παραπλεύρως” τοῦ ἀμφορέα. Στό σχέδιο τῆς ἀνασκαφῆς δέν δηλώνεται ὁ ἀμφορέας. Βλ. τ. V γιά τήν πιστότητα τοῦ σχεδίου καί τή δυσκολία στόν ὀρισμὸ τῆς ταφῆς. Ἡ κατάσταση τοῦ ἀμφορέα δείχνει διατάραξη. Ἀγνωστη ἢ κατάσταση τῶν ἄλλων ἀγγείων.

1132 ὁδός Κριεζῆ 24, 1968, τ. IV

Ἀγνωστος ὁ τύπος τῆς ταφῆς. — Γεωμετρικῆς Περιόδου (Ἀλεξανδρῆ). — Ἀλεξανδρῆ, ΑΔ 23, Β, 1968, 67. — Σημειώνεται μόνο ὡς γεωμετρικός τάφος χωρὶς ἄλλα στοιχεῖα.

1133! ὁδός Κριεζῆ 24, 1968, τ. V

Ταφή τέφρας με τεφροδόχο. — 900-850 (ΠΓ) (Ἀλεξανδρῆ)· Μτβ. ΠΓ - ΜΓ (Coldstream). — Τεφροδόχος: ἀμφορέας με λαβές στήν κοιλιά· μέσα στήν τεφροδόχο: περόνη· ψηλότερα: ἀμφορέας με λαβές στόν λαιμό, σκύφος. — Ἀλεξανδρῆ, ΑΔ 23, Β, 1968, 67· Ἀλεξανδρῆ, AAA 1, 1968, 22· Coldstream 1977, 374. — Σημειώνονται δύο ἀμφορεῖς, ἕνας μικρὸς ψηλότερα καί ὁ “ταφικός” χαμηλότερα. Ὁ πάνω βάσει τοῦ σχεδίου τῆς ἀνασκαφῆς βρέθηκε ἀκριβῶς πάνω ἀπὸ τόν τεφροδόχο καί ἀρκετὰ ψηλότερα ἀπὸ αὐτόν· ἡ θέση εὑρεσίης του δείχνει ὅτι πρέπει νά εἶχε γεμιστεῖ ἢ ὀπῆ τῆς τεφροδόχου καί μετὰ νά τοποθετήθηκε. Πάντως βρέθηκε στό ἴδιο βάθος με τόν κρατήρα τῆς διπλανῆς ταφῆς III, καί φαίνεται σάν νά πρόκειται γιά τήν ἴδια ταφή. Ἡ περόνη μέσα στήν τεφροδόχο. Ἀπὸ τό σχέδιο τῆς ἀνασκαφῆς φαίνονται δλα ἀμέρεια. Βάσει τῆς χρονολόγησής τοῦ Coldstream καί δεδομένου ὅτι τό μοτίβο τοῦ τεφροδόχου ἀμφορέα συναντᾶται στή Μέση Γεωμετρικῆ Περίοδο, χρησιμοποιοῦ αὐτὴ τὴ χρονολόγηση. Βλ. Coldstream 1968, pl. 10 a: ΥΓ I β). Ὁ σκύφος βρέθηκε δίπλα στόν πάνω ἀμφορέα.

1134! ὁδός Κριεζῆ 24, 1968, τ. VII

Ταφή τέφρας με τεφροδόχο. — 900-850 (ΠΓ) (Ἀλεξανδρῆ)· Μτβ. ΠΓ - ΜΓ (Coldstream). — Τεφροδόχος: ἀμφορέας με λαβές στόν λαιμό· γύρω ἀπό τήν τεφροδόχο: οἰνοχόη ἄγνωστης κατάστασης προσφορᾶς, κύπελλο, 2 σκύφοι ἄγνωστης κατάστασης προσφορᾶς, ξίφος (;)· μέσα στήν τεφροδόχο: χρυσὴ ταινία. — Ἀλεξανδρῆ, ΑΔ 23, Β, 1968, 67· Ἀλεξανδρῆ, AAA 1, 1968, 22· Coldstream 1977, 374. — Ὁ ἀμφορέας λίγο σπασμένος πλήρης. Τό κύπελλο χαμηλότερα ἀπὸ τόν πυθμένα τοῦ ἀμφορέα. Ἡ οἰνοχόη στό ὕψος τῆς μεγαλύτερης διαμέτρου τοῦ ἀμφορέα, βάσει τῆς φωτογραφίας τῆς ἀνασκαφῆς σπασμένη ἑλλειπῆς ἐκτός ἂν τὰ κομμάτια πού φαίνονται νά λείπουν, ἀπομακρύνθηκαν κατὰ τήν ἀνασκαφή πρὸ τῆς φωτογράφησής. Οἱ σκύφοι δέν φαίνονται οὔτε στό σχέδιο οὔτε στή φωτογραφία. Στό σχέδιο τό ξίφος δηλώνεται ἔξω ἀπὸ τόν ἀμφορέα, ἐνῶ στήν ἔκθεση σημειώνεται ὅτι αὐτό καί ἡ ταινία βρέθηκαν “κατὰ τόν καθαρισμὸ τοῦ ταφικοῦ ἀμφορέα”. Βάσει τῆς χρονολόγησής τοῦ Coldstream καί δεδομένου ὅτι τό μοτίβο τοῦ ἀμφορέα συναντᾶται στή Μέση Γεωμετρικῆ Περίοδο, χρησιμοποιοῦ αὐτὴ τὴ χρονολόγηση.

- 1135* ὁδός Κριεζή 24, 1968, τ. XI^[2]
 Ταφή τέφρας με τεφροδόχο. — 10ος (Ἀλεξανδρῆ)· ΠΓ I (Smithson 1974)· ΠΓ (Coldstream 1977). — *Τεφροδόχος*: ἀμφορέας με λαβές στὸν λαιμό, χαλκὸ κύπελλο πῶμα· γύρω ἀπὸ τὴν τεφροδόχο (ψηλότερα): οἰνοχόη μέσα στὴν τεφροδόχο: περόνη, αἰχμὴ δόρατος. — Ἀλεξανδρῆ, ΑΔ 23, Β, 1968, 67· Ἀλεξανδρῆ, ΑΑΑ 1, 1968, 21-2 (παρένθετο σχέδιο)· Smithson, Hesperia 43, 1974, 335 (ἀναφ.)· Coldstream 1977, 374. — Ἡ οἰνοχόη βρέθηκε στὸ ψηλότερο τμήμα τοῦ ὄρυγματος τοῦ τάφου δίπλα στὴ ὀπὴ τῆς τεφροδόχου. Ἡ περόνη καὶ ἡ αἰχμὴ μέσα στὴν τεφροδόχο. Ὁ ἀμφορέας σπασμένος (“καθισμένος” ἀπὸ τὸ βάρος τῶν χωμάτων) ἀλλὰ μᾶλλον πλήρης, οὕτως ἢ ἄλλως τοποθετήθηκε στὸν τάφο ἀκέραιος, ἡ οἰνοχόη ἀκέραια ὅπως προκύπτει ἀπὸ τὸ σχέδιο τῆς ἀνασκαφῆς.
- 1136! ὁδός Κριεζή 24, 1968, τ. XIII^[2]
 Ταφή τέφρας με τεφροδόχο. — Α΄ μισὸ τοῦ 8ου (ΜΓ)· ΥΓ (Coldstream 1977). — *Τεφροδόχος*: ἀμφορέας με λαβές στὴν κοιλιὰ, χαλκὸ κύπελλο πῶμα· μέσα στὴν τεφροδόχο: δαχτυλίδι, 2 περόνες, πόρπη· γύρω ἀπὸ τὴν τεφροδόχο: οἰνοχόη, σκύφος καὶ πυξίδα ἀγνωστης κατάστασης προσφορᾶς, 2 χαλκὰ ἄνω ἀγγεῖα, χαλκὸ ἀγγεῖο με προχόη, θραύσματα χαλκοῦ ἀγγείου. — Ἀλεξανδρῆ, ΑΔ 23, Β, 1968, 67· Ἀλεξανδρῆ, ΑΑΑ 1, 1968, 26· Coldstream 1977, 376. — Μικρὸ ὀρθογώνιο ὄρυγμα με βάρυνση γιὰ τὴν τεφροδόχο. Καμμία σημεῖωση γιὰ στρῶμα πυρᾶς. Τὰ ἀγγεῖα βρέθηκαν στὸ ἀβαθές τμήμα τοῦ τάφου στὸ ὕψος τοῦ ἄμμου τῆς τεφροδόχου. Ὁ πλουσιότερος σὲ μεταλλικὰ ἀντικείμενα. Οἱ περόνες με ἐπένδυση στὸ ἄνω τμήμα τους, τὸ δαχτυλίδι χρυσό, πολλὰ χαλκὰ ἀγγεῖα: μᾶλλον ἀπὸ τοὺς πολὺ πλούσιους τάφους. Ἀπὸ τὸ σχέδιο ἡ “οἰνοχόη” φαίνεται οἰνοχόη - λήκυθος καὶ ἀκέραια.
- 1137! ὁδός Κριεζή 24, 1968, τ. XIV
 Ταφή τέφρας με τεφροδόχο. — Β΄ μισὸ 9ου (ΜΓ) (Ἀλεξανδρῆ)· ΜΓ (Coldstream 1977). — *Τεφροδόχος*: ἀμφορέας με λαβές στὴν κοιλιὰ, χαλκὸ κύπελλο πῶμα· μέσα στὴν τεφροδόχο: χρυσὴ ταινία· γύρω ἀπὸ τὴν τεφροδόχο: ἀμφορέας με λαβές στὸν λαιμό, 5 σκύφοι (3 ἀγνωστης κατάστασης προσφορᾶς). — Ἀλεξανδρῆ, ΑΔ 23, Β, 1968, 67, εἰκ. 36 α· Ἀλεξανδρῆ, ΑΑΑ 1, 1968, 26· Κουρου, BCH 120, 1996, 711· Coldstream 1977, 375. — Ἀπεικονίζονται 2 σκύφοι με ἓνα σπᾶσιμο ὁ καθένας ἀπὸ τὴν πίεση τῶν χωμάτων.
- 1138! ὁδός Κριεζή 24, 1968, τ. XVI
 Ταφή τέφρας, ἀγνώστου τύπου. — 750-700 (ΥΓ· Ἀλεξανδρῆ)· ΥΓ (Coldstream 1977). — Ἀμφορέας (τεφροδόχος;) καὶ οἰνοχόη ἀγνωστης κατάστασης προσφορᾶς, χρυσὴ ταινία. — Ἀλεξανδρῆ, ΑΔ 23, Β, 1968, 67· Ἀλεξανδρῆ, ΑΑΑ 1, 1968, 26· Coldstream 1977, 376. — Μερικῶς ἐρευνηθεῖς. Δὲν περιλαμβάνεται στὸ σχέδιο τῆς ἀνασκαφῆς, δὲν δημοσιεύονται φωτογραφίες τῶν ἀγγείων.
- 1139! ὁδός Κριεζή 22, 1979, τ. XV
 Ταφή σώματος σὲ ἀγγεῖο (ἐγχυτρισμός). — [Παιδί]. — ΥΓ (τέλη 8ου)· ΥΓ (Coldstream). — Πρόχους ταφικὴ· ἔξω ἀπὸ τὸ ταφικὸ ἀγγεῖο: οἰνοχόη καὶ σκύφος ἀγνωστης κατάστασης προσφορᾶς. — Καράγιωργα - Σταθακοπούλου, ΑΔ 34, 1979, 23-4· Coldstream 1977, 376. — Ἀδιατάρακτος τάφος. Δὲν περιγράφεται τὸ ὄρυγμα, δὲν γνωρίζουμε τὴν κατάσταση εὗρεσης τῶν ἀγγείων.
- 1140 ὁδός Μυλλέρου 1961/2
 ΥΓ (Coldstream). — Γ΄ Ἀρχαιολογικὴ Περιφέρεια, ΑΔ 17, 1961/2 Β, 22-3 (ἀναφ.)· ΑΔ 19, 1963 Β, 62-4 (ἀναφ.)· Coldstream 1977, 376. — Βρέθηκαν στὸ Ὄρφανοτροφεῖο Χατζηκώστα καὶ ὑπὸ τὴν ὁδὸ Πειραιῶς λείψανα γεωμετρικῶν τάφων. Ἀγγεῖα σήματα· δημοσιεύεται φωτογραφία κρατήρα με σκηνὴ πρόθεσης.

- 1141 ὁδὸς Μυλλέρου (καὶ Πειραιῶς) 1966
 Ἄγνωστος ὁ τύπος τῆς ταφῆς. — Γεωμετρικῆς Περιόδου. — Φιλιππᾶκη, ΑΔ 21, 1966, 63. — Ἀπλὴ σημείωση γιὰ τὴν εὑρεση γεωμετρικῶν τάφων.
- 1142! ὁδὸς Πειραιῶς 57, 1968, τ. Χ
 Ταφὴ σώματος σὲ τάφο. — ΥΓ (Ἀλεξανδρῆ). — Πρόχους ἀγνωστης κατάστασης προσφορᾶς. — Ἀλεξανδρῆ, ΑΔ 23, 1968, Β 82. — Λακκοειδῆς. Δὲν δίνεται ἀναλυτικὴ περιγραφή τοῦ τάφου. Ἀπὸ τὸ σχέδιο τῆς ἀνασκαφῆς προκύπτει ὅτι βρισκόταν κατὰ τὸ μεγαλύτερο μέρος κάτω ἀπὸ κτήριο ἢ ἀπὸ τὴν ὁδὸ Πειραιῶς. Μᾶλλον δὲν ἀνασκάφηκε πλήρως.
- 1143! ὁδὸς Πειραιῶς 57, 1968, τ. XV
 Ταφὴ σώματος σὲ τάφο. — ΥΓ (Ἀλεξανδρῆ· Coldstream). — 2 σκυφοειδεῖς λάκαινες - πυξίδες, σκύφος, πινάκιο (ὄλα ἀγνωστης κατάστασης προσφορᾶς). — Ἀλεξανδρῆ, ΑΔ 23, 1968, Β 82, σχ. 34· Coldstream 1977, 376. — Λακκοειδῆς. Δὲν δίνεται ἀναλυτικὴ περιγραφή τοῦ τάφου. Ἀπὸ τὸ σχέδιο τῆς ἀνασκαφῆς προκύπτει ὅτι βρισκόταν κάτω ἀπὸ κεραμοσκεπὴ τάφο, ἀλλὰ δὲν γνωρίζουμε ἂν διαταράχθηκε. Δὲν γνωρίζουμε τὴν κατάσταση εὑρεσης τοῦ πινακίου καὶ τῆς μᾶς σκυφοειδοῦς λάκαινάς-πυξίδας, ὁ σκύφος καὶ ἡ ἄλλη σκυφοειδῆς λάκαινα-πυξίδα βρέθηκαν σπασμένα καὶ ἔλλιπῆ, ἀλλὰ δὲν μπορεῖ νὰ ἐκτιμηθεῖ ἡ κατάσταση προσφορᾶς τους.
- 1144! ὁδὸς Σαπφοῦς 12, 1968, τ. I
 Ταφὴ σώματος σὲ ἀγγεῖο (ἐγχυτρισμός). — [Παιδί]. — Περὶ τὸ 725 (Ἀλεξανδρῆ)· ΥΓ (Coldstream)· [ΥΓ II]. — Ἀμφορέας μὲ λαβὲς στὸν λαιμὸ ταφικὸς· ἀγνωστης θέσης προσφορᾶς: 3 οἰνοχόες, κύπελλο, κἀνθάρος (ὄλα ἀγνωστης κατάστασης προσφορᾶς). — Ἀλεξανδρῆ, ΑΔ 23, 1968, Β 91, σχ. 40· Coldstream 1977, 376. — Δὲν σημειώνεται κάτι γιὰ τὴ διατήρηση τοῦ τάφου. Τὸ ταφικὸ ἀγγεῖο φέρει σπασίματα, πού φαίνονται νὰ προέρχονται ἀπὸ καταπόνηση, καὶ στὸ σχέδιο τῆς ἀνασκαφῆς ὁ τάφος φαίνεται ἀδιατάρακτος. Δὲν εἶναι σαφὲς ἂν τὰ κτερίσματα βρέθηκαν μέσα ἢ ἔξω ἀπὸ τὸν ἀμφορέα, οὔτε ποῖά εἶναι ἡ κατάσταση διατήρησής τους.
- 1145* ὁδὸς Σαπφοῦς 12, 1968, τ. III
 Ταφὴ σώματος σὲ ἀγγεῖο (ἐγχυτρισμός). — [Παιδί]. — Τέλη 8ου (Ἀλεξανδρῆ)· ΥΓ (Coldstream)· [ΥΓ II]. — Ὑδρία ταφικὴ· ἀγνωστης θέσης προσφορᾶς: καλαθίσκος, κύπελλο. — Ἀλεξανδρῆ, ΑΔ 23, 1968, Β 90-1, σχ. 40· Coldstream 1977, 376. — Δὲν σημειώνεται κάτι γιὰ τὴ διατήρηση τοῦ τάφου. Τὸ ταφικὸ ἀγγεῖο φέρει σπασίματα, πού φαίνονται νὰ προέρχονται ἀπὸ καταπόνηση, καὶ στὸ σχέδιο τῆς ἀνασκαφῆς ὁ τάφος φαίνεται ἀδιατάρακτος. Δὲν εἶναι σαφὲς ἂν τὰ κτερίσματα βρέθηκαν μέσα ἢ ἔξω ἀπὸ τὸν ἀμφορέα.
- 1146! ὁδὸς Σαπφοῦς 12, 1968, τ. VIII
 Ταφὴ σώματος σὲ ἀγγεῖο (ἐγχυτρισμός). — [Παιδί]. — ΥΓ (Ἀλεξανδρῆ· Coldstream). — Ἀμφορέας μὲ λαβὲς στὸν λαιμὸ ταφικὸς· μέσα στὸ ταφικὸ ἀγγεῖο: οἰνοχόη ἀγνωστης κατάστασης προσφορᾶς, κἀνθάρος, κάλαθος ἀγνωστης κατάστασης προσφορᾶς. — Ἀλεξανδρῆ, ΑΔ 23, 1968, Β 91, σχ. 40· Coldstream 1977, 376. — Δὲν σημειώνεται κάτι γιὰ τὴ διατήρηση τοῦ τάφου. Τὸ ταφικὸ ἀγγεῖο εἶναι ἔλλιπές στὴ βάση. Στὸ σχέδιο τὰ κτερίσματα δηλώνονται μέσα στὸν ἀμφορέα. Γνωρίζουμε μόνο τὴν κατάσταση τοῦ κἀνθάρου.
- 1147! ὁδὸς Σαπφοῦς 12, 1968, τ. IX
 Ταφὴ σώματος σὲ ἀγγεῖο (ἐγχυτρισμός). — [Παιδί]. — ΥΓ (Ἀλεξανδρῆ· Coldstream). — Πίθος ταφικὸς· ἀγνωστης θέσης προσφορᾶς: “καρποδόχη”, κύπελλο, οἰνοχόη,

- πρόχους, πινάκιο, 2 πώματα "πιξιδίων" (πλαστική διακόσμηση) (δλα άγνωστης κατάστασης προσφοράς). — Άλεξανδρή, ΑΔ 23, 1968, Β 91, σχ. 40· Coldstream 1977, 376. — Δέν σημειώνεται κάτι για τή διατήρηση του τάφου. Δέν έχει σχεδιαστεί στο σχέδιο, μόνο δηλώνεται ή θέση του. Δέν είναι σαφές άν τά κτερίσματα βρέθηκαν μέσα ή έξω από τον άμφορέα, δέν γνωρίζουμε τήν κατάσταση των άγγείων.
- 1148! όδος Σαπφους 12, 1968, τ. Χ
 Ταφή σώματος σε άγγείο (έγχυτρισμός). — [Παιδί]. — Τέλος 8ου (Άλεξανδρή)· ΥΓ (Coldstream)· [ΥΓ II]. — Ύδρία ταφική· άγνωστης θέσης προσφοράς: κύπελλο, σκύφος, οίνοχόη (δλα άγνωστης κατάστασης προσφοράς). — Άλεξανδρή, ΑΔ 23, 1968, Β 91, σχ. 40· Coldstream 1977, 376. — Το ταφικό άγγείο βρέθηκε σπασμένο και έλλιπές, δ τάφος διαταραγμένος κοντά σε κυκλοτερή τοίχο. Δέν είναι σαφές άν τά κτερίσματα βρέθηκαν μέσα ή έξω από τον άμφορέα, δέν γνωρίζουμε τήν κατάσταση των άγγείων.
- 1149! όδος Σαπφους 12, 1968, τ. ΧII
 Ταφή σώματος σε άγγείο (έγχυτρισμός). — [Παιδί]. — ΥΓ (Άλεξανδρή· Coldstream). — Πίθος ταφικός· μέσα στο ταφικό άγγείο: άγνωστης θέσης: σκύφος, "οίκιακό μόνωτον σκευός" άγνωστης κατάστασης προσφοράς. — Άλεξανδρή, ΑΔ 23, 1968, Β 91, σχ. 40· Coldstream 1977, 376. — Δέν σημειώνεται κάτι για τή διατήρηση του τάφου, αλλά στο σχέδιο φαίνεται άδιατάρακτος. Δηλώνεται ένα άγγείο μέσα στον άμφορέα και ένα έξω, αλλά είναι άσαφές ποιό άγγείο είχε τοποθετηθεί ποϋ. Δέν γνωρίζουμε τήν κατάσταση των άγγείων.
- 1150 όδος Σαπφους 12, 1968, τ. ΧIII
 Ταφή σώματος σε τάφο. — [Ένήλικος]. — ΥΓ (Άλεξανδρή· Coldstream). — Άλεξανδρή, ΑΔ 23, 1968, Β 91, σχ. 40· Coldstream 1977, 376. — Λακκοειδής. Στο σχέδιο φαίνεται άδιατάρακτος. Κατά τά άλλα δέν παρατίθεται περιγραφή.
- 1151! όδος Σαπφους 12, 1968, τ. ΧVIII
 Ταφή σώματος σε άγγείο (έγχυτρισμός). — [Παιδί]. — ΥΓ (Άλεξανδρή· Coldstream). — Πρόχους ταφική· έξω από τό ταφικό άγγείο: οίνοχόη, κύπελλο και πινάκιο άγνωστης κατάστασης προσφοράς. — Άλεξανδρή, ΑΔ 23, 1968, Β 91, σχ. 40· Coldstream 1977, 376. — Δέν σημειώνεται κάτι για τή διατήρηση του τάφου, αλλά στο σχέδιο τής άνασκαφής φαίνεται άδιατάρακτος. Δέν είναι σαφές άν τά κτερίσματα βρέθηκαν μέσα ή έξω από τον άμφορέα, δέν γνωρίζουμε τήν κατάσταση των άγγείων εκτός τής οίνοχόης.
- 1152 όδος Σαπφους 12, 1968, τ. ΧΧ
 Ταφή σώματος σε άγγείο (έγχυτρισμός). — ΥΓ (Άλεξανδρή· Coldstream). — Άλεξανδρή, ΑΔ 23, 1968, Β 91, σχ. 40· Coldstream 1977, 376. — Λακκοειδής. Στο σχέδιο φαίνεται άδιατάρακτος. Κατά τά άλλα δέν παρατίθεται περιγραφή.
- 1153* όδος Σαπφους 12, 1968, τ. ΧΧIII
 Ταφή σώματος σε άγγείο (έγχυτρισμός). — [Παιδί]. — ΥΓ (Άλεξανδρή· Coldstream). — Άμφορέας με λαβές στον λαιμό ταφικός. — Άλεξανδρή, ΑΔ 23, 1968, Β 91-2, σχ. 40· Coldstream 1977, 376. — Δέν σημειώνεται κάτι για τή διατήρηση του τάφου, αλλά στο σχέδιο φαίνεται άδιατάρακτος.
- 1154* όδος Σαπφους 12, 1968, τ. ΧΧVII
 Ταφή σώματος σε άγγείο (έγχυτρισμός). — [Παιδί]. — ΥΓ (Άλεξανδρή· Coldstream). — Άμφορέας με λαβές στον λαιμό ταφικός. — Άλεξανδρή, ΑΔ 23, 1968, Β 91-2, σχ. 40· Coldstream 1977, 376. — Δέν σημειώνεται κάτι για τή διατήρηση του τάφου, αλλά στο σχέδιο φαίνεται άδιατάρακτος.

1155! ὁδός Σαπφούς 12, 1968, τ. XXIX

Ταφή σώματος σὲ τάφο; — ΥποΓ (Ἀλεξανδρῆ)· ΥΓ (Coldstream). — Σκύφος (κοτύλη) ἄγνωστης κατάστασης προσφορᾶς. — Ἀλεξανδρῆ, ΑΔ 23, 1968, Β 91-2, σχ. 40· Coldstream 1977, 376. — Λακκοειδῆς μὲ καλυπτήριες πλάκες. Δὲν γνωρίζουμε τὴν κατάστασιν τοῦ τάφου καὶ τοῦ ἀγγείου.

1156 Πλατεία Κουμουνδούρου 1979

Ἄγνωστος ὁ τύπος τῆς ταφῆς. — ΥΓ (Καράγιωργα). — Καράγιωργα - Σταθακοπούλου, ΑΔ 34, 1979, 25-6. — Λακκοειδεῖς τάφοι μεγάλων διαστάσεων μὲ σήματα ἀμφορεῖς καὶ κρατῆρες, ἐλάχιστα ὄστᾶ.

Πνύκα

1157! Πνύκα, Νέα Σφαγεία

Ταφή τέφρας μὲ τεφροδόχο. — ΥΓ I β (Coldstream 1968). — *Τεφροδόχος*: δίνος χαλκός, τρίπους χαλκός (ὑπόστατο τεφροδόχου)· ἄγνωστης θέσης προσφορᾶς: ἀμφορέας μὲ λαβὴς στὸν λαιμό, 3 οἰνοχόες, 4 σκυφοειδεῖς λάκαινες (ὄλα ἄγνωστης κατάστασης προσφορᾶς). — Brückner, AM 18, 1893, 414, pl. 14· JDAI 14, 1899, 195, fig. 58· Collignon Couve, pl. 10, 179· Coldstream 1968, 46· Coldstream 1977, 376. — Ὁ Brückner σημειώνει ὅτι βρέθηκαν ὀχτῶ ἀγγεῖα κτερίσματα. Γιὰ τὸν ἀμφορέα παραπέμπει στὸ Conze, Gesch. der Anf. gr. Kunst, πίν. III, 4.

Σύνταγμα

1158 Βουλῆς καὶ Μπτροπόλεως 1960

Ταφή τέφρας; — Γεωμετρικῆς Περιόδου (Θρεψιάδης). — Θρεψιάδης, ΑΔ 16, 1960, 22. — Ἀπλὴ ἀναφορὰ. Λόγω τῶν διαστάσεων θεωρῶ ὅτι εἶναι ταφή τέφρας.

Ψυρή

1159! ὁδός Ἀγ. Ἀναργύρων 5, 1978

Ταφή σώματος σὲ τάφο. — Γ' τέταρτο 8ου (Καράγιωργα) [ΥΓ]. — 2 οἰνοχόες, 2 σκύφοι, ἀμφορέας, πρόχους, 3 ὑψίλαιμοι πρόχοι, 2 κάνιστρα, 4 πυξίδες, πινάκιο, 6 κάλαθοι (ὄλα ἄγνωστης κατάστασης προσφορᾶς, ἐκτὸς ἀπὸ τὸν ἕνα σκύφο, ποὺ ξέρουμε ὅτι βρέθηκε ἀκέρατος). — Καράγιωργα, ΑΔ 33, 1978 Β, 27. — Λακκοειδῆς διαταραγμένος ἀπὸ ἀγωγό, ἀλλὰ ὄχι μέχρι τὸ ἐπίπεδο τοῦ σκελετοῦ. Δὲν βρέθηκαν καλυπτήριες πλάκες, 22 ἀγγεῖα "ὡς ἐπὶ τὸ πλεῖστον ἀκέρατα". Δηλώνεται γιὰ τὸν ἕνα σκύφο καὶ τὴ μία πυξίδα ὅτι ἦσαν ἐλλιπῆ, ἀλλὰ δὲν γνωρίζουμε ἂν οἱ ἐλλείψεις προέρχονται ἀπὸ τὴ διατάραξη. Μόνο γιὰ ἕναν σκύφο δηλώνεται ὅτι βρέθηκε ἀκέρατος, πρᾶγμα ποὺ καθιστᾶ ἀσαφῆ τὴν κατάστασιν τῶν ὑπολοίπων ἀγγείων.

1160! ὁδός Ἀγ. Δημητρίου 20, 1964

Ταφή σώματος σὲ τάφο. — [Παιδί ἢ ἔφηβος]. — ΠΓ I (Coldstream, Smithson). — Κύπελλο, 3 ὁμοιώματα πυξίδων ὀξυπύθμενων ("σοῦρες"), 2 πυξίδες σφαιρικές, χάντρες ἀπὸ φαγεντιανῆ καὶ πηλό, 2 ζεύγη πῆλινων ὑποδημάτων, πῆλινο ὁμοίωμα πέλματος σανδαλιῶ, 3 "κομβία" ἀπὸ στεατίτη, 2 εἰδώλια ἄγνωστης κατάστασης προσφορᾶς. — (Γ' Ἀρχαιολογικῆ Περιφέρειᾳ) ΑΔ 19, Β, 1964, 54-5, σχ. 4· Smithson, Hesperia 43, 1974, 373, σημ. 45, 347, 373· Xagorari 74· Coldstream 1968, 10. — Τὸ ἄνω μέρος τῆς ταφῆς (τμῆμα ἄνω κορμοῦ καὶ κεφαλιῶ) ἔχει καταστραφῆ ἀπὸ οἰκοδομῆ. Τὰ κτερίσματα συγκεντρωμένα στὴ θέση τῆς λεκάνης. Τὰ εἰδώλια βρέθηκαν

σπασμένα έλλιπῆ, άγνωστο άν άπό τῆ διατάραξη. Στό σχέδιο τοῦ τάφου φαίνονται άλλα τέσσερα κλειστά άγγεία, άνά δύο δεξιά καί άριστερά τοῦ σκελετοῦ, τά όποια δέν αναφέρονται στην έκθεση. Ἡ Smithsonian θεωρεῖ ότι εἶναι κορίτσι.

- 1161! όδος Ἀγ. Θέκλας (καί Πιττάκη) 1976
Ταφή σώματος σέ τάφο. — Γεωμετρικῆς Περιόδου. — Οίνοχόη άγνωστης κατάστασης προσφορᾶς. — Ἀλεξανδρῆ, ΑΔ 31, Β, 1976, 25. — Κιβωτιόσχημος. Λίγα όσῶ. Ἀγνωστη ἡ κατάσταση τοῦ τάφου καί τοῦ άγγείου
- 1162 όδος Αἰσχύλου 1965, τ. Β
Ἀγνωστος ό τύπος τῆς ταφῆς. — Γεωμετρικῆς Περιόδου. — Σταυρόπουλος, ΑΔ 20, 1965, Β 56. — Κατεστραμμένος. Ὅστρακα.
- 1163! όδος Αἰσχύλου 1965, τ. [1]
Ἀγνωστος ό τύπος τῆς ταφῆς. — ΠΓ II (Coldstream 1968): ΠΓ - ΜΓ (Σταυρόπουλος). — Οίνοχόη, σκύφος, έγχειρίδιο, περόνη. — Σταυρόπουλος, ΑΔ 20, 1965, Β 56· Coldstream 1968, 13· Ἀρχεῖο Φ. Σταυρόπουλου, Ἡμερολόγιο άνασκαφῆς (άρ. 4 α-η) 24.7.1964. — Ὁ Σταυρόπουλος σημειώνει στο Δελτίο ότι ό τάφος ὑπέστη δύο διαταράξεις, μία στην άρχαιότητα, μία σήμερα. Ἡ οίνοχόη σπασμένη στή λαβή, προφανῶς λόγω τῆς διατάραξης. Σε λάξευμα κυκλικό δίπλα στην οίνοχόη, μέ βάθος περί τά 70 εκ. άπό τό επίπεδο έδρασης τῶν άγγείων βρέθηκαν τό έγχειρίδιο καί ἡ περόνη. Ἴσως πρόκειται γιά τήν όπῆ τεφροδόχου.
- 1164 όδος Ἡβης (καί Λεπενιώτου) 1965, τ. [1]
Ταφή σώματος σέ τάφο. — Γεωμετρικῆς Περιόδου. — Σταυρόπουλος, ΑΔ 20, 1965, Β 49. — Διαταραγμένος. Ὅστᾶ καί κτερισματικά άγγεία.
- 1165! όδος Λεωκορίου 4-8, 1968
Ἀγνωστος ό τύπος τῆς ταφῆς. — [Γεωμετρικῆς Περιόδου:] — Ὑδρία καί 3 σκύφοι άγνωστης κατάστασης προσφορᾶς, πυξίδα, πόρτη. — Ἀλεξανδρῆ, ΑΔ 23, Β, 1968, 72, πίν. 41 β. — Καμμία παρατήρηση γιά τήν κατασκευή τοῦ τάφου, ούτε τῆ διατήρηση καί τῆ χρονολόγησή του. Ὡστόσο ἡ περιγραφή τῶν άγγείων δείχνει χρονολόγηση στή Γεωμετρική Περίοδο. Δέν γνωρίζουμε τήν κατάσταση διατήρησης τους, έκτός τῆς πυξίδας (άκέραιη) καί τῆς ὕδριας (έλλιπῆς, αλλά επειδή δέν γνωρίζουμε τήν κατάσταση διατήρησης τοῦ τάφου δέν μπορεῖ νά έρμηνευτεῖ ἡ φθορά της).

ΑΙΓΑΛΕΩ

- 1166 όδος Καβάλας (καί Παπανικολῆ) 1964, τ. [1]
Ἀγνωστος ό τύπος τῆς ταφῆς. — ΥΓ (Καλλιπολίτης).— Καλλιπολίτης, ΑΔ 19, 1964, Β 70· Coldstream 1977, 376.— Ἀγγεία πού πρέπει νά προέρχονται άπό τάφους.
- 1167! όδος Κηφισοῦ (καί Ἱερά) 1954
Ἀγνωστος ό τύπος τῆς ταφῆς. — 720-710 (Brann)· [ΥΓ II β]. Πίθος ταφικός· άγνωστης θέσης: 2 κύπελλα, ὑψίλαιμος πρόχους άγνωστης κατάστασης προσφορᾶς, βραχιόλι. — Brann, AJA 64, 1960, 71· Coldstream 1977, 376.— Ὁ πίθος δέν έγινε άντιληπτός εγκαίρως, αλλά διασώθηκαν τουλάχιστον όρισμένα άπό τά κτερισματά του. Δέν παρατηρήθηκαν όστᾶ ἡ τέφρα. Ἡ πρόχους σπασμένη, μάλλον πλήρης, τό ένα κύπελλο μέ μικρές έλλείψεις στή λαβή κατά τά άλλα άκέραιο, καί τά δύο ἴσως έσπασαν άπό τῆ διατάραξη.

ΑΡΓΥΡΟΥΠΟΛΗ

- 1168! Ἀργυρούπολη 1968 (Ἀεροπορική μονάδα 129 Π. Υ.), τ. Ι
Ταφή τέφρας με τεφροδόχο. — ΥΓ (Τσιριβάκος). — Τεφροδόχος: ἀμφορέας γύρω ἀπὸ τὴν τεφροδόχο: 5 σκύφοι (4 ἀγνωστης κατάστασης προσφορᾶς), μαχαιρίδιον. — Τσιριβάκος, ΑΔ 23, 1968, Β 112, πίν. 58 α. — Λάκκος. Δὲν σημειώνεται κάτι γιὰ τὴν κατάσταση διατήρησης τοῦ τάφου. Οἱ σκύφοι γύρω ἀπὸ τὴν τεφροδόχο, τὸ μαχαιρίδιο κάτω ἀπὸ αὐτήν. Δὲν γνωρίζουμε τὴν κατάσταση τῶν 4 ἀγγείων, τὸ πέμπτο φέρει σπασίματα, πού πρέπει νὰ ἔγιναν κατὰ τὴν ἀνασκαφή.
- 1169! Ἀργυρούπολη 1968 (Ἀεροπορική μονάδα 129 Π. Υ.), τ. Ι α
Πυρά. — ΥΓ (Τσιριβάκος). — Εὐρεία φιάλη ἀγνωστης κατάστασης. — Τσιριβάκος, ΑΔ 23, 1968, Β 112. — Δυτικῶς τοῦ τάφου Ι. Τὸ ἀγγεῖο βρέθηκε σπασμένο ἐλλιπές, ἀλλὰ δὲν σημειώνεται κάτι γιὰ τὴν κατάσταση διατήρησης τοῦ τάφου, ὁπότε θεωρεῖται ἀγνωστης κατάστασης προσφορᾶς.
- 1170* Ἀργυρούπολη 1968 (Ἀεροπορική μονάδα 129 Π. Υ.), τ. ΙΙ
Ταφή σώματος σὲ ἀγγεῖο (ἐγχυτρισμός). — ΥΓ (Τσιριβάκος). — Ἀμφορέας με λαβὲς στὸν ὤμο ταφικός, “φιάλη” πῶμα. — Τσιριβάκος, ΑΔ 23, 1968, Β 112, πίν. 58 β. — Λάκκος. Τὸ ταφικὸ ἀγγεῖο βρέθηκε ἀκέραιο καὶ με τὸ ἀγγεῖο πῶμα στὴ θέση του, πρᾶγμα πού σημαίνει ὅτι μᾶλλον ὁ τάφος εἶναι ἀδιατάρακτος.
- 1171 Ἀργυρούπολη 1968 (Ἀεροπορική μονάδα 129 Π. Υ.), τ. ΙΙΙ
Ταφή σώματος σὲ ἀγγεῖο (ἐγχυτρισμός); — ΥΓ (Τσιριβάκος). — Πίθος ταφικός; — Τσιριβάκος, ΑΔ 23, 1968, Β 112, πίν. 58 β. — Λάκκος. Τὸ ἀγγεῖο βρέθηκε σπασμένο. Δὲν σημειώνεται τίποτα γιὰ τὰ περιεχόμενά του.

ΓΛΥΦΑΔΑ

- 1172 Γλυφάδα 1985
Ἄγνωστος ὁ τύπος ταφῆς. — Γεωμετρικῆς Περιόδου. — BCH 109, 1985, 767. — Εἶδηση εὐρεσης γεωμετρικοῦ νεκροταφείου ἀπὸ πολιτικὲς ἑφημερίδες.
- 1173! Γλυφάδα 1987 (ὁδοὶ Κύπρου καὶ Ἦρας)
Ταφή σώματος σὲ τάφο. — Γεωμετρικῆς Περιόδου (Καζᾶ). — 2 οἰνοχόες, 4 σκύφοι, κανθαρόσχημο ἀγγεῖο (δὲν ἀγνωστης κατάστασης προσφορᾶς). — AR 1993/4, 10-Καζᾶ, ΑΔ 42, 1987, Β 72. — Κιβωτιόσχημος με καλυπτῆριες πλάκες. Δὲν δημοσιεύονται φωτογραφίες, δὲν γνωρίζουμε τὴν κατάσταση τῶν ἀγγείων.

ΕΛΛΗΝΙΚΟ

- 1174 Γεωμετρικοὶ τάφοι. — AR 2003-2004, 8.

ΖΩΓΡΑΦΟΥ

- 1175! ὁδὸς Ἀλκαίου 1985, τ. 1
Ταφή τέφρας με τεφροδόχο. — ΜΓ (Μπαζιωτοπούλου). — Τεφροδόχος: Ἀμφορέας με λαβὲς στὴν κοιλιά: ἀγνωστης θέσης: 2 ἀμφορεῖς, 5 σκύφοι, κἀνθαρος (δὲν ἀγνωστης κατάστασης προσφορᾶς), χρυσὴ ταινία (διάδημα), 2 χρυσὰ δαχτυλίδια. —

Μπαζιωτοπούλου, ΑΔ 40, 1985, Β 25. — Λακκοειδής λαξευμένος στην κιμηλιά. Ίχνη διαλυμένων οστών ανάμεσα στα άγγεια. Δεν δημοσιεύεται φωτογραφία του τάφου και των άγγείων, δεν γνωρίζουμε την κατάσταση και τη θέση εύρεσής τους.

1176! ὁδὸς Ἀλκαίου 1985, τ. 2

Ταφή τέφρας με τεφροδόχο. — ΜΓ (Μπαζιωτοπούλου). — *Τεφροδόχος*: Ἀμφορέας· ἄγνωστης θέσης: ἄμφορέας, οἰνοχόη, σκύφος (τὰ κτερίσματα ἄγνωστης κατάστασης προσφορᾶς). — Μπαζιωτοπούλου, ΑΔ 40, 1985, Β 25. — Λακκοειδής λαξευμένος στην κιμηλιά. Ὁ ἕνας ἀμφορέας, πού εἶχε τοποθετηθεῖ ὀρθίος, περιεῖχε χῶμα με ἶχνη στάχτης. Δεν δημοσιεύεται φωτογραφία του τάφου και των άγγείων, δεν γνωρίζουμε την κατάσταση και τη θέση εύρεσής τους.

ΚΑΛΛΙΘΕΑ

1177! ὁδὸς Θησέως (καὶ Καλυψοῦς) 1960, τ. IV

Ἄγνωστος ὁ τύπος ταφῆς. — ΥΓ (Feutmans). — 2 ὑψίποδες σκυφοειδεῖς λάκαινες ἄγνωστης κατάστασης προσφορᾶς — Callipolitis - Feutmans, BCH 87, 1963, 404, εἰκ. 1· Coldstream 1977, 376. — Λακκοειδής. Δεν σημειώνεται κάτι για τη κατάσταση του τάφου. Στην ἀνασκαφή δεν ἦταν παρὼν ἀρχαιολόγος. Οἱ βάσεις τῶν άγγείων βρέθηκαν in situ, ἀλλὰ τὸ ἕνα άγγεῖο φαίνεται σπασμένο πλῆρες, τὸ ἄλλο σπασμένο ἑλλιπές. Οἱ φθορές τους μπορεῖ νὰ ὀφείλονται στίς συνθήκες ἀνασκαφῆς.

1178! ὁδὸς Θησέως (καὶ Καλυψοῦς) 1960, τ. V

Ἄγνωστος ὁ τύπος ταφῆς. — ΥΓ (Feutmans). — 2 ὑψίποδες σκυφοειδεῖς λάκαινες πυξίδες ἄγνωστης κατάστασης προσφορᾶς — Callipolitis - Feutmans, BCH 87, 1963, 407, εἰκ. 3· Coldstream 1977, 376. — Λακκοειδής. Δεν σημειώνεται κάτι για τη κατάσταση του τάφου. Στην ἀνασκαφή δεν ἦταν παρὼν ἀρχαιολόγος. Τὰ άγγεῖα σπασμένα ἑλλιπῆ. Οἱ φθορές τους μπορεῖ νὰ ὀφείλονται στίς συνθήκες ἀνασκαφῆς.

1179! ὁδὸς Θησέως 1960, τ. VI³⁶

Ἄγνωστος ὁ τύπος ταφῆς. — ΥΓ (Feutmans). — 2 ὑψίποδες σκυφοειδεῖς λάκαινες ἄγνωστης κατάστασης προσφορᾶς — Callipolitis - Feutmans, BCH 87, 1963, 409, εἰκ. 4· Coldstream 1977, 376. — Λακκοειδής. Δεν σημειώνεται κάτι για τη κατάσταση του τάφου. Στην ἀνασκαφή δεν ἦταν παρὼν ἀρχαιολόγος. Τὰ άγγεῖα σπασμένα ἑλλιπῆ. Οἱ φθορές τους μπορεῖ νὰ ὀφείλονται στίς συνθήκες ἀνασκαφῆς.

1180! ὁδὸς Θησέως (ἀρ. 240) 1964, τ. 1

Ταφή σώματος σὲ άγγεῖο (έγχυτρισμός); — Παιδί. — ΥΓ (Καλλιπολίτης). — Ἀμφορέας με λαβές στην κοιλιά ταφικός· μέσα στο ταφικό άγγεῖο: οἰνοχόη, πρόχους, κύπελλο, κάρθαρος, ἄωτο κύπελλο (ὄλα ἄγνωστης κατάστασης προσφορᾶς). — Καλλιπολίτης, ΑΔ 19, Β 1964, 65-7· Coldstream 1977, 376. — Δεν δημοσιεύονται φωτογραφίες, οὔτε τῆς ταφῆς, οὔτε τῶν άγγείων, δεν γνωρίζουμε την κατάσταση διατήρησής τους. Ὅλα τὰ μικρότερα άγγεῖα βρέθηκαν μέσα στον ἀμφορέα. Δεν δηλώνεται σαφῶς ὁ τύπος τῆς ταφῆς και του ἀμφορέα.

36. Σημειώνεται ἐπίσης τάφος, ὁ ὁποῖος χρονολογεῖται στην ἀρχαῖη Περίοδο: ὁδὸς Θησέως (καὶ Καλυψοῦς) 1960, τ. «I»

Ἄγνωστος ὁ τύπος ταφῆς. — ΠρΑ (Feutmans). — Πρόχους Ξψίλαιμος, κύπελλο, λήκυθος, 2 Ξψίποδες "λάκαινες", εἰδώλιο καθήμενης μορφῆς, εἰδώλιο Ξποζυγίου. — Callipolitis - Feutmans, BCH 87, 1963, 412, εἰκ. 7-10, 14-17. — Ἡ ἐνδειξη τάφος I εἶναι συμβατική· στην πραγματικότητα δεν εἶναι γνωστό ἀπὸ πόσους τάφους προέρχονται τὰ κτερίσματα πού περιλαμβάνονται σὲ αὐτὸ τὸ τμήμα τῆς δημοσίευσης.

- 1181! ὁδός Θησέως (ἀρ. 240) 1964, τ. 2
 Ταφή σώματος σὲ ἀγγεῖο (ἐγχυτρισμός); — ΥΓ (Καλλιπολίτης). — Ἀμφορέας ταφικός· μέσα στὸ ταφικὸ ἀγγεῖο: 2 κύπελλα, κάνιστρο. — Καλλιπολίτης, ΑΔ 19, Β 1964, 65· Coldstream 1977, 376. — Δὲν δημοσιεύεται φωτογραφία τῆς ταφῆς. Τὰ μικρότερα ἀγγεῖα βρέθηκαν μέσα στὸν ἀμφορέα, ἀν καὶ ἀπὸ αὐτὸν σώθηκαν μόνο τμήματα τοῦ χείλους καὶ τῆς βάσης, πράγμα ποῦ ἴσως δηλώνει διατάραξη. Δὲν δηλώνεται σαφῶς ὁ τύπος τῆς ταφῆς καὶ τοῦ ἀμφορέα.
- 1182! ὁδός Θησέως (ἀρ. 240) 1964, τ. 3
 Ἄγνωστος ὁ τύπος ταφῆς. — ΥΓ (Καλλιπολίτης): ΥΓ II a (Coldstream 1968). — Πρόχους, σκυφοειδῆς λάκαινα καὶ 2 σκύφοι (τὰ τρία τελευταῖα ἄγνωστης κατάστασης προσφορᾶς). — Καλλιπολίτης, ΑΔ 19, Β 1964, 65-6, πίν. 62 δ· Coldstream 1968, 83· Coldstream 1977, 376. — Λάκκος μὲ καλυπτῆριες πλάκες. Δὲν σημειώνεται κάτι γιὰ ὅστᾳ ἢ γιὰ τέφρα. Ἡ σκυφοειδῆς λάκαινα καὶ ὁ ἓνας σκύφος βρέθηκαν σπασμένα ἐλλειπῆ. Ἄν ἐπρόκειτο γιὰ συστηματικὴ ἀνασκαφὴ καὶ δημοσίευση θὰ δεχόμενοι ὅτι τὰ ἔσπασαν ἐκτὸς τάφου. Ὅμως δὲν δημοσιεύεται φωτογραφία τοῦ τάφου καὶ εἶναι πιθανὸ νὰ μὴν βρέθηκαν ὅλες οἱ καλυπτῆριες πλάκες νὰ μὴ βρέθηκαν στὴ θέση τους, δηλαδὴ ὁ τάφος νὰ εἶχε διαταραχθεῖ. Γι' αὐτὸ θεωρῶ τὰ ἀγγεῖα ἄγνωστης κατάστασης προσφορᾶς, ὅπως καὶ τὸν δεῦτερο σκύφο, τοῦ ὁποῦ δὲν δημοσιεύεται φωτογραφία. Ἡ ἀπουσία ὁστῶν ἴσως σημαίνει τάφο παιδιοῦ, ἀλλὰ δὲν δίνονται οἱ διαστάσεις τοῦ τάφου.
- 1183! ὁδός Θησέως (ἀρ. 240) 1964, τ. 4
 Ἄγνωστος ὁ τύπος ταφῆς. — ΥΓ (Καλλιπολίτης): ΜΓ II (Coldstream 1968): ΥΓ; (Coldstream). — Οἰνοχόη, κάνθαρος, πυξίδα (ὄλα ἄγνωστης κατάστασης προσφορᾶς). — Καλλιπολίτης, ΑΔ 19, Β 1964, 66· Coldstream 1968, 22· Coldstream 1977, 376. — Λάκκος; Δὲν σημειώνεται κάτι γιὰ ὅστᾳ ἢ γιὰ τέφρα. Ἡ οἰνοχόη καὶ ἡ πυξίδα βρέθηκαν σπασμένες (πλήρης καὶ ἐλλειπῆς ἀντιστοιχῶς), ἀλλὰ δὲν μποροῦν νὰ ἐκτιμηθοῦν οἱ φθορές τους· δὲν δημοσιεύεται φωτογραφία τοῦ κανθάρου, οὔτε τοῦ τάφου. Πιθανὸν νὰ συνανήκουν σκύφος, πινάκιο καὶ πυξίδα, ποῦ βρέθηκαν ἐκτὸς τοῦ τάφου, σπασμένα ἐλλειπῆ.
- 1184! ὁδός Θησέως (ἀρ. 240) 1964, τ. 5
 Ἄγνωστος ὁ τύπος ταφῆς. — ΥΓ (Καλλιπολίτης): ΥΓ II a (Coldstream 1968). — Ἀμφορέας μὲ λαβὲς στὸν ὄμο, 2 σκύφοι (ὄλα ἄγνωστης κατάστασης προσφορᾶς). — Καλλιπολίτης, ΑΔ 19, Β 1964, 66· Coldstream 1968, 83· Coldstream 1977, 376. — Λάκκος. Δὲν σημειώνεται κάτι γιὰ ὅστᾳ ἢ γιὰ τέφρα, οὔτε γιὰ τὴ διατήρηση τοῦ τάφου. Ὁ ἀμφορέας καὶ ὁ ἓνας σκύφος βρέθηκαν σπασμένα ἐλλειπῆ, ἀλλὰ δὲν μποροῦν νὰ ἐκτιμηθοῦν οἱ φθορές τους.

ΚΗΦΙΣΙΑ

- 1185! ὁδός Θηβαΐδος
 Ταφή σώματος σὲ τάφο. — [Ἐνήλικος]. — ΥΓ. — 2 πυξίδες (μὲ ἄλογα), 2; ὑψίλαιμοι πρόχοι, ἀμφορεῖς, ἀρύβαλλος, 2 λεκάνες, 6 χαλκὰ ἐνώτια, πόρπη. — Πλάτιωνος-Γιώτα 2004, 433-4, εἰκ. 32. — Λακκοειδῆς. Μικρὲς φθορές στὰ ἀγγεῖα, ἀλλὰ γενικὰ σὲ πολὺ καλὴ κατάσταση. 11 ἀγγεῖα συνολικά.
- 1186 Κάτω Κηφισιά 2002
 Γεωμετρικοὶ τάφοι. — ΑΡ 2002-2003, 11.

ΚΟΚΚΙΝΙΑ, ΝΕΑ

- 1187 Κοκκινιά 1961/2
ΥΓ· (Σταυρόπουλος· Coldstream 1977). — Σταυρόπουλος, ΑΔ 17, 1961/2, 43, πίν. 45
α· Coldstream 1977, 376. — “Λάκαινα” άκέραιη, πιθανώς από τάφο.

ΚΟΚΚΙΝΙΑ, ΠΑΛΑΙΑ

- 1188 Κοκκινιά 1951 (Βαρελούστρα, όδός Θεσσαλονίκης), τ. α, β
Ταφές σώματος. — Ένήλικοι. — Γεωμετρικής Περιόδου (Θεοχάρης). — Θεοχάρης,
ΠΑΕ 1951, 116. — Έντελώς κατεστραμμένος. Λίγα δστρακα, λείψανα δστών.
Έναφέρεται έξέταση των δστών, αλλά όχι δστεολόγος.
- 1189 Κοκκινιά 1951 (Βαρελούστρα, όδός Θεσσαλονίκης), τ. γ
Ταφή σώματος σε άγγελο (έγχυτρισμός). — Γεωμετρικής Περιόδου (Θεοχάρης). —
Θεοχάρης, ΠΑΕ 1951, 116-118. — Ό ταφικός πίθος περιείχε τρία άγγεια, που
καταστράφηκαν από τον έκσκαφέα.
- 1190 Κοκκινιά 1951 (Βαρελούστρα, όδός Θεσσαλονίκης), τ. δ
Ταφή σώματος σε τάφο. — Γεωμετρικής Περιόδου (Θεοχάρης). — Θεοχάρης, ΠΑΕ
1951, 116-118. — Λακκοειδής με καλυπτήριες πλάκες. Δεν σημειώνεται αν ύπήρχαν
κτερίσματα, αλλά από τη σημείωση ότι από δλους τους τάφους βρέθηκαν πάνω από
50 άγγεια, φαίνεται ότι δεν δημοσιεύτηκαν όλα. Στις εικ. 44, 47 άπεικονίζονται
άγγεια χωρίς ένδειξη τάφου.
- 1191! Κοκκινιά 1951 (Βαρελούστρα, όδός Θεσσαλονίκης), τ. ε
Ταφή τέφρας με τεφροδόχο. — Γεωμετρικής Περιόδου (Θεοχάρης)· ΜΓ (Coldstream).
— *Τεφροδόχος*: άμφορέας με λαβές στον λαιμό, χαλκή φιάλη πώμα· *γύρω από τό*
ταφικό άγγείο: 4 σκύφοι. — Θεοχάρης, ΠΑΕ 1951, 119, 121, εικ. 42· Coldstream
1977, 375. — Λάκκος με ιδιαίτερο “κοίλωμα” για την τεφροδόχο, και τά άλλα άγγεια
στο δάπεδο του τάφου. Έπεικονίζονται τρεις άμφορείς με λαβές στον λαιμό, χωρίς να
δηλώνεται από ποιόν τάφο προέρχονται, δλοι σε αρκετά καλή κατάσταση, που δεν
δείχνει διατάραξη. Για τό σύνολο των κτερισμάτων βλ. τ. δ. Έπό τό χαλκό άγγεί
σώζεται μόνο ή “στεφάνη”. Έπό τους σκύφους που άπεικονίζονται (αν και ή
φωτογραφία δεν είναι καθόλου εύκρινης), δύο φαίνονται άκέραιοι και δύο σπασμένοι
πλήρεις, μάλλον από καταπόνηση. Δεν δημοσιεύεται φωτογραφία του τάφου.
- 1192! Κοκκινιά 1951 (Βαρελούστρα, όδός Θεσσαλονίκης), τ. ζ
Ταφή τέφρας με τεφροδόχο. — Γεωμετρικής Περιόδου (Θεοχάρης). — *Τεφροδόχος*:
άμφορέας με λαβές στον λαιμό. — Θεοχάρης, ΠΑΕ 1951, 119. — Λάκκος με
ιδιαίτερο “κοίλωμα” για την τεφροδόχο. Για την τεφροδόχο βλ. τ. ε. Δεν σημειώνεται
αν ύπήρχαν κτερίσματα. Για τό σύνολο των κτερισμάτων βλ. τ. δ. Δεν δημοσιεύεται
φωτογραφία του τάφου.
- 1193* Κοκκινιά 1951 (Βαρελούστρα, όδός Θεσσαλονίκης), τ. η
Ταφή σώματος σε τάφο. — Παιδί. — Γεωμετρικής Περιόδου (Θεοχάρης)· ΥΓ
(Coldstream). — Πρόχους, 3 ύψίλαιμοι πρόχοι, 2 οινόχοες - λήκυθοι, 2 σκύφοι. —
Θεοχάρης, ΠΑΕ 1951, 116-118, εικ. 32-4· Coldstream 1977, 376. — Κιβωτιόσχημος με
καλυπτήριες πλάκες και βοτσαλωτό.

- 1194! Κοκκινιά 1951 (Βαρελούστρα, ὁδὸς Θεσσαλονίκης), τ. θ
 Ταφή τέφρας με τεφροδόχο. — Γεωμετρικῆς Περιόδου (Θεοχάρης). — *Τεφροδόχος*: ἀμφορέας με λαβές στὸν λαιμό. — Θεοχάρης, ΠΑΕ 1951, 119. — Λάκκος με ἰδιαίτερο “κοίλωμα” γιὰ τὴν τεφροδόχο. Γιὰ τὴν τεφροδόχο βλ. τ. ε. Δὲν σημειώνεται ἂν ὑπῆρχαν κτερισμάτα. Γιὰ τὸ σύνολο τῶν κτερισμάτων βλ. τ. δ. Δὲν δημοσιεύεται φωτογραφία τοῦ τάφου.
- 1195! Κοκκινιά 1951 (Βαρελούστρα, ὁδὸς Θεσσαλονίκης), τ. ι
 Ταφή τέφρας με τεφροδόχο. — Γεωμετρικῆς Περιόδου (Θεοχάρης): [ΥΓ]. — *Τεφροδόχος*: ἀμφορέας με λαβές στὸν ὦμο. — Θεοχάρης, ΠΑΕ 1951, 119, εἰκ. 39. — Λάκκος με ἰδιαίτερο “κοίλωμα” γιὰ τὴν τεφροδόχο. Δὲν σημειώνεται ἂν ὑπῆρχαν κτερισμάτα. Γιὰ τὸ σύνολο τῶν κτερισμάτων βλ. τ. δ. Δὲν δημοσιεύεται φωτογραφία τοῦ τάφου.
- 1196! Κοκκινιά 1951 (Βαρελούστρα, ὁδὸς Θεσσαλονίκης), τ. λ
 Ταφή τέφρας με τεφροδόχο. — Γεωμετρικῆς Περιόδου (Θεοχάρης): ΜΓ (Coldstream). — *Τεφροδόχος*: ἀμφορέας με λαβές στὸν λαιμό, κάλαθος πῶμα· γύρω ἀπὸ τὴν τεφροδόχο; ἀμφορέας με λαβές στὸν λαιμό, οἰνοχόη, οἰνοχόη - λήκυθος, κύπελλο, 3 πυξίδες (1 ἄγνωστης κατάστασης προσφοράς). — Θεοχάρης, ΠΑΕ 1951, 119-21, εἰκ. 35-8· Coldstream 1977, 375. — Λάκκος με ἰδιαίτερο “κοίλωμα” γιὰ τὴν τεφροδόχο. Γιὰ τὸ σύνολο τῶν κτερισμάτων βλ. τ. δ. Δημοσιεύονται φωτογραφίες τοῦ τάφου καὶ κτερισμάτων, μὴ εὐκρινεῖς, ἀπὸ τίς ὁποῖες ὄλα τὰ ἀγγεῖα φαίνονται ἀκέραια ἐκτὸς ἀπὸ μία πυξίδα, ποὺ πρέπει νὰ εἶναι σπασμένη ἐλλειπής, ἄγνωστο γιατί. Σημειώνει ὅτι ἀπὸ ὄλα τὰ ἀγγεῖα τῶν ταφῶν τέφρας μόνο οἱ δύο πυξίδες αὐτοῦ τοῦ τάφου ἔφεραν ἔχνη καύσης (ἢ μία εἶναι ἢ σπασμένη): οἱ φωτογραφίες δὲν βοηθοῦν σὲ οποιαδήποτε σχετικὴ παρατήρηση.

ΛΙΟΣΙΑ (ΚΑΤΩ)

- 1197! Λιόσια 1912
 Ἄγνωστος ὁ τύπος ταφῆς. — Ὑστ. 8ος - πρῶμος 7ος (Young): [ΥΓ-ΥποΓ]. — 2 οἰνοχόες, 2 σκύφοι, σκυφοειδῆς λάκαινα, οἰνοχόη - λήκυθος, 2 πρόχοι. — CVA Danmark, Copenhagen 2, 1927, 51-2, pl. 70. 2-8, 10. Young, Hesp. Suppl. II, 231, 235. — Βρέθηκε τὸ 1912. Δὲν σημειώνεται τίποτα πέρα ἀπὸ τὰ ἀγγεῖα.

ΜΕΝΙΑΙ

- 1198 Μενίδι 1904
 Ἄγνωστος ὁ τύπος ταφῆς. — Γεωμετρικῆς Περιόδου (Pernice). — Pernice, AA 1904, 40· D. Ohly, Griechische Goldbleche 1953, 12. — Ἡ ταινία μέσα στὸ ἀγγεῖο.
- 1199 ὁδοὶ Δεκελείας καὶ Δημοσθένους
 Πολλές ταφές τέφρας (48;). — ΥΓ. — Πλάτωνος-Γιώτα 2004, 118. — Βλ. 3 ἐπόμενα λήμματα.
- 1200! ὁδοὶ Δεκελείας καὶ Δημοσθένους, Τ 16
 “Παιδικὴ ταφή σὲ ἀμφορέα” (ἄγνωστος ὁ τύπος ταφῆς). — ΥΓ. — Ἀμφορέας ταφικὸς ἢ τεφροδόχος· ἄγνωστης θέσης: 2 κύπελλα (1 σπασμένο ἐλλειπές), 4 οἰνοχόες (2 σπασμένες ἐλλειπείς), ὑψίλαιμος πρόχους (σπασμένη ἐλλειπής), 2 σκύφοι (1 σπασμένος ἐλλειπής), “χύτρα”, πῶμα. — Πλάτωνος-Γιώτα 2004, 118-119. — Στὴν προκειμένη περίπτωση ἀναρρωτιέται κανεὶς ἂν πρόκειται γιὰ μία ταφή τέφρας παιδιοῦ ἢ ἂν

πρόκειται για ταφή σώματος σέ άγγείο (έγγυτριισμό). 'Η "χύτρα" και οί δύο οίνοχόες έχουν σπασίματα καταπόνησης, θεωρούνται άκέραιες.

- 1201! όδοι Δεκελείας και Δημοσθένους, T 42
Ταφή τέφρας άγνωστου τύπου. — ΥΓ. — *Άγνωστης θέσης*: Σκύφος, οίνοχόη άγνωστης κατάστασης προσφοράς. — Πλάτωνος-Γιώτα 2004, 119. — Βάσει τής γενικής περιγραφής τού νεκροταφείου πρέπει νά πρόκειται για ταφή τέφρας μέ τεφροδόχο άγγείο, για τό όποιο όμως δέν σημειώνεται τίποτα.
- 1202! όδοι Δεκελείας και Δημοσθένους, T 44
Ταφή τέφρας άγνωστου τύπου. — ΥΓ. — *Άγνωστης θέσης*: "Κάδος" άγνωστης κατάστασης προσφοράς. — Πλάτωνος-Γιώτα 2004, 119, εικ. 18'-20'. — Βάσει τής γενικής περιγραφής τού νεκροταφείου πρέπει νά πρόκειται για ταφή τέφρας μέ τεφροδόχο άγγείο, για τό όποιο όμως δέν σημειώνεται τίποτα. Ίσως είναι ό κάδος.
- 1203! όδος Σαλαμίνας 35, οικόπεδο Βαρελά, T. I
Ταφή σώματος σέ άγγείο (έγγυτριισμό). — ΥΓ. — "Πιθαμοριόσκος" ταφικός σκύφος πώμα: *μέσα στό άγγείο*: χρυσή ταινία, 2 άγγεία. — Πλάτωνος-Γιώτα 2004, 119, εικ. 35, 36. — 'Ο "πιθαμοριόσκος" θά μπορούσε νά θεωρηθεί και πυξίδα στάμνος. Δέν γνωρίζουμε τις διαστάσεις του. 'Ο τάφος διαταράχθηκε κατά τις έργασίες στό οικόπεδο.
- 1204 όδος Σαλαμίνας 35, οικόπεδο Βαρελά, T. II
Τάφος. — ΥΓ. — Πλάτωνος-Γιώτα 2004, 119.
- 1205 όδος Σαλαμίνας 35, οικόπεδο Βαρελά, T. III
Ταφή σώματος σέ άγγείο (έγγυτριισμό). — ΥΓ. — Άμφορέας "ταφικός". — Πλάτωνος-Γιώτα 2004, 120, εικ. 46, 47. — Λακκοειδής μέ καλυπτήριες πλάκες. 'Ο άμφορέας εικονίζεται σπασμένος έλλιπής κατά τό κάτω μισό τμήμα του. Άν όντως πρόκειται για ταφικό άγγείο, ή ταφή πρέπει νά έχει καταστραφεί.
- 1206* όδος Σαλαμίνας 35, οικόπεδο Βαρελά, T. IV
Ταφή τέφρας μέ τεφροδόχο. — ΥΓ. — *Τεφροδόχος*: όξυπύθμενο πιθάρι, βάση λεκανίδας πώμα. — Πλάτωνος-Γιώτα 2004, 120. — Λακκοειδής μέ καλυπτήριες πλάκες.
- 1207! όδος Σαλαμίνας 35, οικόπεδο Βαρελά, T. V
Ταφή σώματος σέ τάφο. — ΥΓ. — Πρόχους, 3 σκύφοι (όλα άγνωστης κατάστασης προσφοράς). — Πλάτωνος-Γιώτα 2004, 120, εικ. 37, 38 α, β. — Λακκοειδής μέ καλυπτήριες πλάκες. Στόν τάφο βρέθηκε μόνο το κρανίο του νεκρού, πράγμα που σημαίνει διατάραξη. Τά άγγεία βρέθηκαν σπασμένα έλλιπή, αλλά λόγω τής διατάραξης θεωρούνται άγνωστης κατάστασης προσφοράς.
- 1208! όδος Σαλαμίνας 35, οικόπεδο Βαρελά, T. VI
Άγνωστος ό τύπος ταφής. — ΥΓ. — Άμφορέας μέ λαβές στόν λαιμό, ύπόστατο και σκυφοειδής λάκαινα άγνωστης κατάστασης προσφοράς, 3 σκύφοι (1 άγνωστης κατάστασης προσφοράς), βάση κρατήρα άγνωστης κατάστασης διατήρησης, κάρναρος άθικτος. — Πλάτωνος-Γιώτα 2004, 120, εικ. 39-44. — Λακκοειδής μέ καλυπτήριες πλάκες. Δέν σημειώνεται κάτι για τή διατήρηση τού τάφου, όπότε δέν μπορούν έκτιμηθοϋν οί φθορές τών άγγείων, όπότε τά σπασμένα και έλλιπή θεωρούνται άγνωστης κατάστασης προσφοράς. Οί δύο σκύφοι έχουν μικρές έλλείψεις στό χείλος λόγω καταπόνησης.

- 1209! Κόκκινος Μύλος, δδός Θράκης, τ. Α
 Άγνωστος ό τύπος ταφής. — ΥΓ. — 3 πρόχοι (1 άγνωστης κατάστασης προσφοράς), 4 άμφοριοκοι (μέ λαβές στην κοιλιά· 2 άγνωστης κατάστασης διατήρησης), 2 πόρτες. — Πλάτωνος-Γιώτα 2004, 124, εικ. 50, 51. — Λάκκος βάθους 0,65 μέ δεκατρία άγγεϊα συνολικά. Δέν βρέθηκαν κατάλοιπα τής ταφής. Ίσως πρόκειται για ταφή παιδιοῦ τοῦ όποίου ό σκελετός άποσυντέθηκε τελείως. Μία πρόχους έλλειπής κατά άδιευκρίνιστο τμήμα τοῦ λαιμοῦ, θεωρείται άγνωστης κατάστασης προσφοράς, γιατί ό τάφος δέν δημοσιεύεται λεπτομερώς.
- 1210! Κόκκινος Μύλος, δδός Θράκης, τ. Β
 Άγνωστος ό τύπος ταφής. — ΥΓ. — 3 "κάλαθοι" (πιθοειδή άγγεϊα μέ τοξωτή λαβή· 1 άγνωστης κατάστασης προσφοράς, 1 άγνωστης κατάστασης διατήρησης), πρόχους (άγνωστης κατάστασης προσφοράς). — Πλάτωνος-Γιώτα 2004, 124, εικ. 52. — Λάκκος βάθους μικρότερου τών 0, 65. Δέν βρέθηκαν κατάλοιπα τής ταφής. Ίσως πρόκειται για ταφή παιδιοῦ τοῦ όποίου ό σκελετός άποσυντέθηκε τελείως. Ή πρόχους έλλειπής κατά τή λαβή καί τό χείλος, θεωρείται άγνωστης κατάστασης προσφοράς, γιατί ό τάφος δέν δημοσιεύεται λεπτομερώς.

ΠΕΡΙΧΩΡΑ

- 1211! Περίχωρα 1931
 Άγνωστος ό τύπος τής ταφής. — ΜΓ I (Coldstream 1968).— 2 κάλαθοι, 8 πυξίδες (6 όξυπύθμενες), γυάλινη χάντρα, περόνη, πόρπη, ύφαντικό βάρος. — Iliffe, JHS 51, 1931, 164· Coldstream 1968, 16.— Άτομικός τάφος στα περίχωρα τών Άθηνών.

ΣΤΑΥΡΟΣ

- 1212 Σταυρός (λεωφόρος Μαραθώνος 35), 1977
 Πετράκος, ΑΔ 32, 1977, Β 18-9. — Θραύσματα άγγείων τά όποια έρμηνεύονται ως λείψανα νεκροταφείου.

ΤΡΑΧΩΝΕΣ

- 1213! Τράχωνες 1973, τ. Α 8
 Ταφή τέφρας μέ τεφροδόχο. — ΥποΓ-ΠρΑ (Γερούλιάνος). — Πίθος τεφροδόχος μέ πλάκα πώμα· μέσα στην τεφροδόχο: 2 άρϋβαλλοι· γύρω από τή τεφροδόχο: ύψίλαιμος πρόχους, οίνοχόη, κύπελλο. — Geoulianos, AM 88, 1973, 22, 28-9, πίν. 12. 4, 20, 32. 2· Coldstream 1977, 376. — Τύπος II. Λάκκος. Ό πίθος καλυπτόταν από πλάκα που τόν πίεσε καί τόν έσπασε. Τό τμήμα τοῦ λάκκου πάνω από τήν καλυπτήρια πλάκα έχει διαταραχθεί. Ό πίθος περιείχε λίγη τέφρα, καθόλου όστᾶ καί τούς δύο άρϋβάλλους. Τά άλλα άγγεϊα κοντά στη βάση του. Ή οίνοχόη φέρει ένα σπάσιμο καταπόνησης.
- 1214! Τράχωνες 1973, τ. Α 12
 Ταφή τέφρας μέ τεφροδόχο. — ΥΓ (Γερούλιάνος). — Πίθος τεφροδόχος· μέσα στο ταφικό άγγεϊο: 2 άρϋβαλλοι· άγνωστης θέσης: άμφορέας μέ λαβές στο λαιμό, ύψίλαιμος πρόχους, 2 πινάκια ιδιόσχημα (άγνωστης κατάστασης προσφοράς). — Geoulianos, AM 88, 1973, 22, 29-30, πίν. 12.3, 19, 32.1. — Τύπος II. Λάκκος. Διαταράχθηκε από κλασσικό τάφο μέ άποτέλεσμα τά κτερίσματα εκτός τών άρϋβάλλων νά σπρωχτοῦν σέ αυτόν. Μπορεί καί νά χάθηκε κάποιο κτερίσμα. Ό

πίθος περιείχε λίγη τέφρα, καθόλου όστᾶ καὶ τοὺς δύο ἀρυβάλλους. Βρέθηκε σπασμένος ἀλλὰ ὄχι διαλυμένος. Τὰ ἀγγεῖα ἐκτὸς ἀπὸ τοὺς ἀρυβάλλους βρέθηκαν σπασμένα καὶ μὲ μεγαλύτερες ἢ μικρότερες ἑλλείψεις, πιθανόν ἀπὸ τὴ διατάραξη· ὁ Γερουλάνος σημειώνει ὅτι μικρὸ τμῆμα τοῦ χεῖλους τῆς πρόχου εἶναι ἔντονα καμένο καὶ ὅτι τὰ ἑλλείποντα τμήματα τοῦ ἀμφορέα δὲν τοποθετήθηκαν ἀπὸ τὴν ἀρχὴ στὸν τάφο (;).

1215* Τράχωνες 1973, τ. Α 14

Ταφὴ τέφρας χωρὶς τεφροδόχο. — ΥΓ (Γερουλάνος). — *Πάνω ἀπὸ τὸ στρώμα πυρᾶς*: ἀμφορέας μὲ λαβὲς στὸν λαιμὸ, ὑψίπους σκυφοειδῆς λάκαινα, σκύφος, κύπελλο· *πάνω ἀπὸ τὶς καλυπτῆριες πλάκες*: οἰνοχόη ὑψίλαιμος χειροποίητη ἑλλιπῆς, ὄστρακα ἀδιάνγνωστα. — Geoulanos, AM 88, 1973, 6, 7, 22, 30-1, πίν. 4.3/4, 10. — Τύπος I. Λάκκος μὲ καλυπτῆριες πλάκες. πολὺ λίγη στάχτη σὲ ὄλο τὸ δάπεδο. Διατηρεῖται πολὺ καλὰ γιὰ ταφὴ τέφρας τὸ κρανίον· ἐπίσης τὰ δόντια. Δὲν ἀναφέρεται τὸ σύνθηες στρώμα πυρᾶς. Τὰ ἀγγεῖα ἀδιατάρακτα, τοποθετημένα στὸ δάπεδο μερικῶς πλαγιαστά. Ἡ οἰνοχόη ἑλλιπῆς κατὰ σημαντικὸ τμῆμα τοῦ χεῖλους, σχεδὸν ἀχρηστευμένη, πάνω ἀπὸ τὶς καλυπτῆριες πλάκες. Γιὰ ὄλες τὶς ταφὲς τέφρας χωρὶς τεφροδόχο ἀγγεῖο σημειώνει ὅτι τὸ σῶμα ἀποτεφρώθηκε ἐκτὸς τοῦ τάφου.

1216 Τράχωνες 1973, τ. Α 15

Ταφὴ τέφρας; — Κρατῆρας ἀγνωστῆς κατάστασης προσφορᾶς. — Geoulanos, AM 88, 1973, 31, πίν. 4.3/4, 10. — Διαταραγμένο σύνολο. Τὸ ἀγγεῖο βρέθηκε σπασμένο ἑλλιπές.

1217! Τράχωνες 1973, τ. Α 23

Ταφὴ τέφρας μὲ τεφροδόχο. — ΥΓ (Γερουλάνος). — *Τεφροδόχος*: ἀμφορέας μὲ λαβὲς στὸν λαιμὸ· *γύρω ἀπὸ τὴν τεφροδόχο*: οἰνοχόη-λήκυθος ἰδιόσχημη, ὑψίλαιμος πρόχους, 2 σκύφοι, ἀρυβάλλος· λίθοι σῆμα. — Geoulanos, AM 88, 1973, 22, 31-2, πίν. 11.3, 16.1/3, 30.2. — Τύπος II. Λάκκος χωρὶς καλυπτῆριες πλάκες. Ὅστᾶ πολὺ καμένα καὶ διαλυμένα. Τὰ κτερίσματα στὸν λαιμὸ τοῦ τεφροδόχου ἀμφορέα. Οἱ σκύφοι ὁ ἓνας μέσα στὸν ἄλλο. Ὁ ἀμφορέας μὲ σπασίματα καταπόνησης, ἑλλιπῆς κατὰ τὴ βάση. Σημειώνεται ὅτι ὁ τάφος εἶναι ἀδιατάρακτος ἂν καὶ ἀναρρωτιέται κανεὶς ἂν δὲν ἔχει διαταραχθεῖ στὸ ἄκρο τῆς βάσης τοῦ ἀμφορέα (στὸ χεῖλος τοῦ πῶμα πλάκα). Ἡ οἰνοχόη λήκυθος, ποὺ βρέθηκε φανερὰ in situ, ἐπίσης λίγο ἑλλιπῆς στὸν κορμὸ, καὶ μὲ σπασίματα καταπόνησης· ὁμοίως ὁ ἀρυβάλλος, ἑλλιπῆς κατὰ τμῆμα τοῦ χεῖλους καὶ τῆς λαβῆς. Νομίζω ὅτι ὁ τάφος ἔχει διαταραχθεῖ μερικῶς καὶ ὅτι τὰ ἀγγεῖα προσφέρθηκαν ἀκέραια.

1218! Τράχωνες 1973, τ. Α 27

Ταφὴ τέφρας μὲ τεφροδόχο. — ΥΓ (Γερουλάνος). — *Τεφροδόχος*: ἀμφορέας μὲ λαβὲς στὸν λαιμὸ· *μέσα στὴν τεφροδόχο*: 2 κύπελλα, ἀρυβάλλος· *πάνω ἀπὸ τὶς καλυπτῆριες πλάκες*: "χύτρα". — Geoulanos, AM 88, 1973, 22, 32-4, πίν. 11.1, 16.2/4, 30.1, 33.2. — Τύπος II. Λάκκος μὲ καλυπτῆριες πλάκες. Ἐλαφρῶς διαταραγμένος ἀπὸ τὸν κλασσικὸ τάφο ("σπρωγμένος", οἱ καλυπτῆριες πλάκες σχεδὸν στὴ θέση τους). Τὰ ἀγγεῖα ἐκτὸς ἀπὸ τὸν ἀρυβάλλο μὲ σπασίματα καταπόνησης καὶ ἑλλιπῆ (ἢ "χύτρα" ἐπουσιωδῶς, τὸ κύπελλο στὸ χεῖλος, ὁ ἀμφορέας κατὰ ὄλοκληρο τὸ χεῖλος)· μᾶλλον ἀπὸ τὴ διατάραξη, τὰ θεωρῶ ἀκέραια.

1219* Τράχωνες 1973, τ. Α 30

Ταφὴ τέφρας μὲ τεφροδόχο. — [ΥποΓ]. — *Τεφροδόχος*: κρατῆρας - πίθος· *γύρω ἀπὸ τὴν τεφροδόχο*: 2 οἰνοχόες, σκύφος, ὑψίπους σκυφοειδῆς λάκαινα, ὑψίλαιμος πρόχους, 2 ἀρυβάλλοι, δαχτυλίδι· λίθοι σῆμα. — Geoulanos, AM 88, 1973, 10-11, 34-5, πίν. 13.1-3, 18, 31.2, 36.2, 37-41. — Τύπος II. Λάκκος μὲ καλυπτῆριες πλάκες.

Στρώμα πυρᾶς. Τὰ κτερίσματα στή βάση τῆς τεφροδόχου, ἡ ὁποία ἔχει σπάσει ἀπὸ τὴν καταπόνηση. Τὴν ὑψίλαιμο πρόχου σκέπαζε δστρακο. Ὅλα τὰ ἀγγεῖα ἐκτὸς τοῦ ἐνὸς ἀρυβάλλου καὶ τῆς μιᾶς οἰνοχόης, μὲ σπασίματα καταπόνησης καὶ ἐλάχιστες ἐλλείψεις, κυρίως στὰ χεῖλη· ἡ δεύτερη οἰνοχόη μὲ τέτοιες ἐλλείψεις, ἀλλὰ κατὰ τὰ ἄλλα ἀκέραιη. Ὁ Γεοργιάνος ὑποστηρίζει ὅτι τὸ τεφροδόχο ἀγγεῖο χτύπηθηκε σκόπιμα μὲ ἐργαλεῖο γιὰ νὰ σπάσει.

1220* Τράχωνες 1973, τ. Α 31

Ταφή τέφρας χωρὶς τεφροδόχο ἀγγεῖο. — ΥποΓ (Γεοργιάνος). — *Ἐκτὸς στρώματος πυρᾶς*: πρόχους, ὑψίλους σκυφοειδῆς λάκαινα, σκύφος. — Geoulianos, AM 88, 1973, 7, 11, 22, 35, πίν. 3.4, 4.1-2, 9.2. — Τύπος I. Λακκοειδῆς μὲ καλυπτῆριες πλάκες, πού βυθίστηκαν πρὸς τὸ ἐσωτερικὸ καὶ μᾶλλον εὐθύνονται γιὰ τὸ σπᾶσιμο τῆς πρόχου, ἂν καὶ ὁ Γεοργιάνος ὑποστηρίζει ὅτι τὸ ἀγγεῖο σπᾶστηκε σκόπιμα μέσα στὸν τάφο. Τὰ ἄλλα ἀγγεῖα διακρίνονται ἀκέραια στὴ φωτογραφία τοῦ τάφου. Στρώμα πυρᾶς σὲ ὄλον τὸν τάφο, σωρὸς στάχτης μὲ λείψανα δστῶν στὴ μία ἄκρη. Γιὰ ὅλες τὶς ταφές τέφρας χωρὶς τεφροδόχο ἀγγεῖο σημειώνει ὅτι τὸ σῶμα ἀποτεφρώθηκε ἐκτὸς τοῦ τάφου.

1221! Τράχωνες 1973, τ. Α 32 [α]

Ταφή τέφρας μὲ τεφροδόχο. — ΥποΓ (Γεοργιάνος). — *Τεφροδόχος*: πρόχους, πινάκιο πῶμα· *γύρω ἀπὸ τὴν τεφροδόχο*: πρόχους ἀγνωστῆς κατάστασης προσφορᾶς, σκύφος, 2 κύπελλα ἀγνωστῆς κατάστασης προσφορᾶς, 2 ὑψίλαιμοι πρόχοι. — Geoulianos, AM 88, 1973, 11, 22, 35-6, πίν. 14.2-4, 22.6-7, 33.3, 51.10. — Λακκοειδῆς μὲ ἔξαγμα στὶς δύο πλευρὲς γιὰ καλυπτῆριες πλάκες καὶ τρία τεφροδόχα ἀγγεῖα. Κατὰ τὸν Γεοργιάνο ἂν καὶ πολὺ καταπονημένος, ἀδιατάρακτος, ἀλλὰ οἱ τεφροδόχοι (βλ. ἐπόμενα λήμματα) σπασμένες (οἱ δύο ἐλλιπέστατες, πρᾶγμα πού δείχνει διατάραξη). Ὁ Γεοργιάνος θεωρεῖ ὅτι σπᾶστηκαν ἐπίτηδες μετὰ τὴν τοποθέτησή τους στὸν τάφο. Ταφή α: τὸ πινάκιο πῶμα σπασμένο, λίγο ἐλλιπές. Τὰ ἄλλα ἀγγεῖα ἐκτὸς τοῦ σκύφου καὶ τῆς μιᾶς ὑψίλαιμου πρόχου σπασμένα ἐλλιπῆ κατὰ μικρὰ τμήματα, ἀγνωστο ἂν ἀπὸ τὴ διατάραξη. Ὅσο στὴ φωτογραφία τοῦ τάφου διακρίνεται ὅτι καὶ ἡ ἄλλη προσφέρθηκε ἀκέραια.

1222! Τράχωνες 1973, τ. Α 32 [β]

Ταφή τέφρας μὲ τεφροδόχο. — ΥποΓ (Γεοργιάνος). — *Τεφροδόχος*: ὑδρία, βάση ἀμφορέα πῶμα· *γύρω ἀπὸ τὴν τεφροδόχο*: 2 οἰνοχόες, κύπελλο, προχοῖσκη (δλα ἀγνωστῆς κατάστασης προσφορᾶς). — Geoulianos, AM 88, 1973, 22, 36-7, πίν. 14.2-4, 22, 26, 2, 33.1/3-4, 51.9-11. — Λακκοειδῆς μὲ ἔξαγμα στὶς δύο πλευρὲς γιὰ καλυπτῆριες πλάκες καὶ τρία τεφροδόχα ἀγγεῖα. Κατὰ τὸν Γεοργιάνο ἂν καὶ πολὺ καταπονημένος, ἀδιατάρακτος, ἀλλὰ οἱ τεφροδόχοι σπασμένες (οἱ δύο ἐλλιπέστατες, πρᾶγμα πού δείχνει διατάραξη. Ταφή β: Τὰ ἀγγεῖα σπασμένα ἐλλιπῆ, ἀγνωστο ἂν ἀπὸ τὴ διατάραξη.

1223! Τράχωνες 1973, τ. Α 32 [γ]

Ταφή τέφρας μὲ τεφροδόχο. — ΥποΓ (Γεοργιάνος). — *Τεφροδόχος*: πίθος· *γύρω ἀπὸ τὴν τεφροδόχο*: οἰνοχόη, πρόχους, σκύφος, κύπελλο, πινάκιο μὲ προχοή ἀγνωστῆς κατάστασης προσφορᾶς. — Geoulianos, AM 88, 1973, 22, 36-7, πίν. 14.2-4, 22.1-2, 51.9/11. — Λακκοειδῆς μὲ ἔξαγμα στὶς δύο πλευρὲς γιὰ καλυπτῆριες πλάκες καὶ τρία τεφροδόχα ἀγγεῖα. Κατὰ τὸν Γεοργιάνο ἂν καὶ πολὺ καταπονημένος, ἀδιατάρακτος, ἀλλὰ οἱ τεφροδόχοι σπασμένες (οἱ δύο ἐλλιπέστατες, πρᾶγμα πού δείχνει διατάραξη. Ταφή γ: Ὅλα τὰ ἀγγεῖα σπασμένα πλήρη ἐκτὸς τῆς οἰνοχόης καὶ τῆς πρόχου, πού εἶναι ἡ πρώτη ἀκέραιη, ἡ δεύτερη ἐλλιπῆς κατὰ μικρὸ τμήμα τοῦ χεῖλους ἀλλὰ κατὰ τὰ ἄλλα ἀκέραιη· θεωρῶ ὅτι ἔσπασαν ἀπὸ τὴν καταπόνηση.

- 1224! Τράχωνες 1973, τ. Α 34
 Ταφή τέφρας (άγνωστου τύπου). — ΥΓ (Γερούλανος). — Έκτός στρώματος πυράς: άμφορέας με λαβές στον λαιμό, κάρθαρος· πάνω από το στρώμα πυράς: οινόχρη, 2 σκύφοι, κάρθαρος άγνωστης κατάστασης· πάνω από τις καλυπτήριες πλάκες: ύψιλαιμος "χύτρα" άγνωστης κατάστασης· κρατήρας σήμα. — Geroulanos, AM 88, 1973, 6, 7, 15, 22, 38-9, πίν. 2.1-4, 6, 7.1, 29.2-7, 33.1, Beil. 2. — Τύπος Ι. Βυθίστηκε προς τα κάτω από πλημύρα. Λάκκος με καλυπτήριες πλάκες, όρισμένες από τις όποιες έχουν μετακινηθεί από την ύποχώρηση. Στρώμα πυράς, διαγνώσιμα όστᾶ. Πολλά άγγεϊα έχουν σπάσει, όρισμένα λίγο ξως πολύ έλλιπᾶ, μάλλον από τᾶ διατάραξη. Για τον άμφορέα και τον κάρθαρο είναι σαφές από τᾶ θέση εύρεσης μέσα σε έσοχη ότι ό άμφορέας είχε τοποθετηθεί όρθιος με τον κάρθαρο πάνω, άρα άκέραια. Δεδομένης και τᾶς μετακίνησης του τάφου, αναρρωτιέται κανείς αν αυτός άμφορέας δέν είναι τεφροδόχος. Ἡ φθορά τᾶς οινόχροᾶς άμελητέα, οί σκύφοι με σπασίματα σαφώς καταπόνησης, ό άλλος κάρθαρος άγνωστο. Για όλες τις ταφές τέφρας χωρίς τεφροδόχο άγγεϊο σημειώνει ότι το σώμα άποτεφρώθηκε εκτός του τάφου.
- 1225 Τράχωνες 1973, τ. Α 37
 Ταφή τέφρας χωρίς τεφροδόχο. — Geroulanos, AM 88, 1973, 7, 40. — Τύπος Ι. Λάκκος με καλυπτήριες πλάκες. Δύο σωροί τέφρας, ό ένας με λείψανα όστᾶν. Για όλες τις ταφές τέφρας χωρίς τεφροδόχο άγγεϊο σημειώνει ότι το σώμα άποτεφρώθηκε εκτός του τάφου.
- 1226* Τράχωνες 1973, τ. Α 38
 Ταφή τέφρας χωρίς τεφροδόχο. — [ΥποΓ - ΠρΑ]. — Πάνω από το στρώμα πυράς: οινόχρη, σκύφος. — Geroulanos, AM 88, 1973, 7, 40, πίν. 9.1. — Τύπος Ι. Λάκκος με καλυπτήριες πλάκες, που έπεσαν στο έσωτερικό του τάφου. Πολύ λίγη τέφρα. Τα κτερίσματα με σπασίματα καταπόνησης. Για όλες τις ταφές τέφρας χωρίς τεφροδόχο άγγεϊο σημειώνει ότι το σώμα άποτεφρώθηκε εκτός του τάφου.
- 1227! Τράχωνες 1973, τ. Α 39
 Ταφή τέφρας χωρίς τεφροδόχο. — ΥΓ (Γερούλανος). — Έκτός στρώματος πυράς: πρόχους, 3 σκυφοειδείς λάκαινες, σκύφος- σκυφοειδής λάκαινα. — Geroulanos, AM 88, 1973, 6-7, 22, 40-1, πίν. 1.1-3, 5.1-2, 27.3, 28. — Τύπος Ι. Λάκκος με καλυπτήριες πλάκες. Στρώμα πυράς. Από τᾶ φωτογραφία του τάφου διακρίνεται ότι τᾶ άγγεϊα προσφέρθηκαν άκέραια. Ἡ πρόχους έσπασε από πλάκα του καλύμματος, που έπεσε. Για όλες τις ταφές τέφρας χωρίς τεφροδόχο άγγεϊο σημειώνει ότι το σώμα άποτεφρώθηκε εκτός του τάφου.
- 1228* Τράχωνες 1973, τ. Δ 1
 Ταφή τέφρας με τεφροδόχο. — ΥΓ (Γερούλανος). — Τεφροδόχος: άμφορέας με λαβές στον λαιμό· γύρω από τᾶν τεφροδόχο: ύψιλαιμος πρόχους, ύψιπους σκυφοειδής λάκαινα, κύπελλο. — Geroulanos, AM 88, 1973, 22, 41-2, πίν. 12.1-2, 17, 31.1. — Τύπος ΙΙ. Λάκκος. Το τμήμα του τάφου πάνω από τον άμφορέα δέν σώζεται. Τα κτερίσματα δίπλα στον άμφορέα, στη βάση του, αρχικά σίγουρα όρθια. Ὁ Γερούλανος σημειώνει ότι ό τάφος είναι ούσιαστικά άδιατάρακτος και ότι ό άμφορέας τοποθετήθηκε στον τάφο με μία λαβή. Στη φωτογραφία του τάφου διακρίνεται ότι τᾶ άγγεϊα τοποθετήθηκαν άκέραια και ότι τᾶ σπασίματα τους είναι καταπόνησης. Το κύπελλο πάνω τᾶς πρόχου.
- 1229! Τράχωνες 1973, τ. Κ 29
 Ταφή σώματος σε τάφο. — [ΥποΓ]. — Άμφορέας με λαβές στον λαιμό άγνωστης κατάστασης προσφοράς, οινόχρη, 2 σκυφοειδείς λάκαινες (1 άγνωστης κατάστασης προσφοράς), κάρθαρος. — Geroulanos, AM 88, 1973, 43-4, πίν. 7, 36.3. —

Λακκοειδής με πλάκες. Διαταραγμένος από πολλούς άλλους τάφους. Σημειώνεται ότι μπορεί να έχουν χαθεί κτερίσματα. Αναρωτιέται κανείς μήπως κάποια από τα κτερίσματα είναι από άλλον τάφο. Ο άμφορέας, ο κάρναρος και η μία σκυφοειδής λάκαινα σπασμένα έλλιπτη, άγνωστης κατάστασης προσφοράς· η οίνοχόη και η άλλη σκυφοειδής λάκαινα με λίγα μεγάλα σπασίματα και έπουσιώδεις έλλείψεις, μάλλον προσφέρθηκαν άκέραια.

1230! Τράχωνες 1973, τ. Κ 47

Ταφή τέφρας με τεφροδόχο. — [ΥποΓ]. — *Τεφροδόχος*: άμφορέας με λαβές στον λαιμό· γύρω από την τεφροδόχο: οίνοχόη, λήκυθος, 2 σκύφοι, 2 κύπελλα (όλα άγνωστης κατάστασης προσφοράς). — Geoulanos, AM 88, 1973, 44, πίν. 11.2, 21.1. — Τύπος II. Λάκκος. Όπή τεφροδόχου με πλάκες κάλυμμα; Τα κτερίσματα δίπλα στη λαβή. Η μία λαβή του άμφορέα λείπει, άμφορέας σπασμένος, κατά άλλα ούσιαστικά πλήρης. Όλα τα κτερίσματα σπασμένα. Ο ένας σκύφος και η λήκυθος σπασμένα πλήρη, τα άλλα με μικρές έλλείψεις, ή κατάσταση προσφοράς τους δεν μπορεί ν' έκτιμηθεί (ή φωτογραφία του τάφου δεν είναι εύκρινή).

1231! Τράχωνες 1973, τ. Ξ 4

Ταφή τέφρας με τεφροδόχο. — [ΥποΓ]. — *Τεφροδόχος*: άμφορέας με λαβές στον λαιμό. — Geoulanos, AM 88, 1973, 46, πίν. 15.1, 23.1. — Τύπος II. Δεν διαπιστώθηκαν τα όρια του σκάμματος. Διαταραγμένος. Πλάκα πώμα άμφορέα.

1232! Τράχωνες 1973, τ. Ξ 6

Ταφή τέφρας χωρίς τεφροδόχο. — [ΥποΓ]. — *Πάνω από το στρώμα πυράς*: πρόχους, σκύφος, κύπελλο, πινάκιο (όλα άγνωστης κατάστασης προσφοράς). — Geoulanos, AM 88, 1973, 6-7, 47-8, πίν. 3.3, 8.2. — Τύπος I. Λακκοειδής. Διαταραγμένο το άνωτερο τμήμα του τάφου. Λίγη στάχτη σώζεται το κρανίο χωρίς το τμήμα του προσώπου και θραύσματα όστων. Όλα τα άγγεϊα σπασμένα και έλλιπτη, άγνωστης κατάστασης προσφοράς. Για όλες τις ταφές τέφρας χωρίς τεφροδόχο άγγεϊο σημειώνει ότι το σώμα άποτεφρώθηκε εκτός του τάφου.

1233! Τράχωνες 1973, τ. Ξ 9

Άγνωστος ό τύπος ταφής. — [ΥποΓ]. — Οίνοχόη, 2 σκύφοι άγνωστης κατάστασης προσφοράς, σκυφοειδής λάκαινα άκέραια; κάρναρος άγνωστης κατάστασης προσφοράς — Geoulanos, AM 88, 1973, 6-7, 49-50, πίν. 3.1-2, 8.1, 51. 7. — Λακκοειδής με καλυπτήριες πλάκες. Δεν σώζεται το άνωτερο τμήμα της ταφής, οι φθορές όρισμένων από τα άγγεϊα δείχνουν ότι ίσως έχει διαταραχθεί και το κατώτερο. Άσαφής ό τύπος της ταφής. Βρέθηκε στρώμα στάχτης σε όλο το δάπεδο του τάφου και πάνω σε αυτό όστά, άν και όχι στην άπόλυτα φυσική τους θέση. Χαρακτηρίζεται ως ταφή τύπου I, που στην είσαγωγή έχει όριστεί ως ταφή τέφρας χωρίς τεφροδόχο, αλλά το ίδιο ίσχύει και για τον τάφο K 29, για τον όποιο ρητά δηλώνεται ότι πρόκειται για ταφή σώματος. Για όλες τις ταφές τέφρας χωρίς τεφροδόχο άγγεϊο σημειώνει ότι το σώμα άποτεφρώθηκε εκτός του τάφου.

1234* Τράχωνες 1973, τ. Ξ 10

Ταφή τέφρας με τεφροδόχο. — [ΥποΓ]. — *Τεφροδόχος*: άμφορέας με λαβές στον λαιμό, λεκανίδα έλλιπής (κάλυμμα)· μέσα στην τεφροδόχο: οίνοχόη. — Geoulanos, AM 88, 1973, 8, 50-1, πίν. 14.1, 21.2. — Λάκκος. Ο άμφορέας με άποκομμένη τη βάση για την είσαγωγή της τέφρας και τοποθετημένη πάλι στη θέση της μαζί με μισή λεκανίδα. Μέσα στον άμφορέα με τις στάχτες και η οίνοχόη. Πώμα άμφορέα όστρακο. Διαγνώστηκε τμήμα κρανίου μέσα στον άμφορέα. Άδιατάρακτος.

1235! Τράχωνες 1973, τ. Ξ 12³⁷

Ταφή τέφρας με τεφροδόχο. — [ΥποΓ]. — *Τεφροδόχος*: άμφορέας με λαβές στον λαιμό· *άγνωστης θέσης προσφοράς*: σκύφος άγνωστης κατάστασης προσφοράς. — Geroulanos, AM 88, 1973, 51, πίν. 15.6, 23.3. — Λάγκος. Κατά τον Γερουλιάνο ο άμφορέας έχει χρησιμοποιηθεί χωρίς τον λαιμό· ωστόσο και ο σκύφος είναι σημαντικά έλλιπής, και ή φωτογραφία του τάφου δέν αποκλείει διατάραξη.

ΦΑΛΗΡΟ

1236 Φάληρο, Βοΐδολίβαδο

Γεωμετρικής Περιόδου. — Κουρουνηιώτης, ΑΕ 1911, 246 κέ. — Τάφοι με άγγεϊα γεωμετρικά και πρώιμα άττικά. Άνασκάφηκαν 68 τάφοι (44 ταφές σώματος παιδιών σε άγγεϊο (έγχυτρισμοί), 2 ταφές σώματος παιδιών χωρίς άγγεϊο, 1 παιδιού σε λάρνακα, 16 ταφές σώματος ενήλικων, 2 ταφές τέφρας με άγγεϊο, 3 ταφές τέφρας μάλλον χωρίς άγγεϊο). Δίνονται φωτογραφίες πολλών άγγεϊων, αλλά χωρίς ένδειξεις τάφων. Άγγεϊο από την άνασκαφή δημοσιεύει ή Ν. Κούρου, CVA Greece 8, Athens National Museum 5, 58, πίν. 70 και τὸ χρονολογεί στην ΥΓ ΙΙ β.

1237! Φάληρο (Βοΐδολίβαδο) 1916, τ. 23 α

Ταφή σώματος σε άγγεϊο (έγχυτρισμός). — [Παιδί]. — [ΥΓ]. — Πιθαμφορέας ταφικός· μέσα στο ταφικό άγγεϊο: οίνοχόη και κύπελλο άγνωστης κατάστασης προσφοράς· έξω από τὸ ταφικό άγγεϊο: κύπελλο και σκύφος άγνωστης κατάστασης προσφοράς. — Πελεκίδης, ΑΔ 2, 1916, 23, 24 (άρ. 77, 80), 30, 39, εικ. 17· BCH 17, 1893, 25-30· JDAI 1887, 47, σημ. 15· AJA 46, 1942, 26-57· Χαγοραγι 81-2 (για τ. κ. του Φαλήρου). — Μέσα στο ταφικό άγγεϊο λείψανα όστων και ή οίνοχόη και ο ένας "σκύφος" (=κύπελλο). Για τὰ άλλα άγγεϊα σημειώνεται "υπό τὸν κρατήρα και πλησίον αὐτοῦ"· επειδή όμως έξω από τὸν κρατήρα και πολύ κοντά του βρέθηκε άλλος νεκρός, ίσως κάποιος από αὐτὰ νά συνόδευε αὐτὸν τὸν νεκρό. Τὸ ταφικό άγγεϊο ξσπασε από πέτρα, πὸν έδραζόταν πάνω του. Δέν περιγράφει αναλυτικά τὸς "σκύφους" τοῦ τάφου, αλλά στή σ. 45 περιγράφει άλλους σκύφους από τὸ νεκροταφείο και παραπέμπει στις οικείες εικόνες, από τις όποτες προκύπτει ότι ονομάζει έτσι και τὰ κύπελλα. Ωστόσο για τὸν ένα από τὸς δύο διευκρινίζει "μετὰ δύο λαβών", όποτε πρόκειται για δύο κύπελλα και έναν σκύφο.

1238! Φάληρο (Βοΐδολίβαδο) 1916, τ. 47

Ταφή σώματος σε άγγεϊο (έγχυτρισμός). — [Παιδί]. — Περί τὸ 700 (Young)· ΥΓ (Coldstream). — Άμφορέας με λαβές στον λαιμό ταφικός· μέσα στο ταφικό άγγεϊο: πρόχους χειροποίητη ιδιόσχημη, σκύφος (κοτύλη), αργύβαλλος· έξω από τὸ ταφικό άγγεϊο: οίνοχόη, κύπελλο. — Πελεκίδης, ΑΔ 2, 1916, 21 (άρ. 52), 28, 32, 38, 41, 44, εικ. 11, 22, 43· Young, AJA 46, 1942, 25, εικ. 1, 2· Χαγοραγι 81-2· Coldstream 1977, 376. — Τὸ ταφικό άγγεϊο είναι έλλιπές κατά τὸν πυθμένα, όπως και πολλά άλλα τοῦ νεκροταφείου προκειμένου νά εισαχθεϊ τὸ σῶμα, αλλά κατά τὰ άλλα όκέραιο. Βάσει τῆς παραπομπῆς (σ. 46) στην εικ. 45. 8, 10, 11, για τὸν "σκύφο", πρόκειται για κύπελλο. Επίσης ή "λήκυθος" τοῦ Πελεκίδη είναι αργύβαλλος. Φωτογραφίες όλων τῶν άγγεϊων δημοσιεύει ο Young.

37. Σημειώνεται επίσης τάφος, ο όποτος χρονολογείται στην αρχαϊκή Περίοδο: Τράχωνες 1973, τ. Ξ 13. Ταφή τέφρας. — [ΠοΑ:]. — *Τεφροδόχος*: Ξδρία· μέσα στην τεφροδόχο: οίνοχόη, σκύφος, κύπελλο. — Geroulanos, AM 88, 1973, 51, πίν. 15.5, 23.5, 51.12. — Λάγκος. Η Ξδρία έχει χρησιμοποιηθεί χωρίς τὸν λαιμό, έχει πῶμα πέτρες· ωστόσο είναι έλλιπής και κατά τμήματα τοῦ κορμού. Ο Γερουλιάνος θεωρεϊ ότι ο τάφος είναι αδιατάρακτος.

1239! Φάληρο (Βοΐδολίβαδο) 1916, τ. 83

Ταφή σώματος σέ άγγείο (έγχυτρισμός). — Παιδί. — ΥΓ (Coldstream). — Άμφορέας με λαβές στον λαιμό ταφικός· μέσα στο ταφικό άγγείο: σκύφος, 2 πρόχοι (1 ιδιόσχημη χειροποίητη άγνωστης κατάστασης προσφοράς), 2 κύπελλα και άρύβαλλος άγνωστης κατάστασης προσφοράς. — Πελεκίδης, ΑΔ 2, 1916, 23, (άρ. 76), 28, 36, 37-8, 44-6ε, εικ. 32· JDAI 1887, 47, σημ. 15· Young, AJA 46, 1942, 25, εικ. 2, 3· Xagoragi 81-2· Coldstream 1977, 376. — Στο έσωτερικό όστᾶ και δλα τᾶ άγγεία. Για τήν πυξίδα παραπέμπει στην εικ. 30. 1, δηλαδή πρόκειται για σκύφο. Για τήν "οίνοχόη" στην εικ. 43. 2 (= πρόχους χειροποίητη). Για τόν ένα "σκύφο" παραπέμπει στην εικ. 45. 6/7 (= κύπελλο), για τόν άλλο στις εικόνες 45. 4 και 44. 4-6 9 (= κύπελλο). Οί "λήκυθοι" είναι πρόχους και άρύβαλλος. Ό Young δημοσιεύει φωτογραφίες τών τεσσάρων από τᾶ όκτώ άγγεία. Δέν γνωρίζουμε τήν κατάσταση εύρεσης τού ταφικού άμφορέα και γι' αυτό δέν μπορούμε νά έρμηνεύσουμε τó σπάσιμο τού κυπέλλου, τó όποιο φαίνεται πλήρες. Ό σκύφος καταπονημένος.

ΑΤΤΙΚΗ (Έκτός Δεκανοπεδίου)

ΑΝΑΒΥΣΣΟΣ

1240 Άνάβυσσος 1911

Άγνωστος ό τύπος τής ταφής. — ΥΓ (Coldstream). — Πίθοι, ύδρίες, άμφορείς, "ποτήρια", πρόχοι, "κύαθοι", κύπελλα, σκύφοι, λήκυθοι, φιάλαι, πινάκια, άλάβαστρα (;) κλπ. (Άγνωστης κατάστασης προσφοράς). — Καστριώτης - Φιλαδελφεύς, ΠΑΕ 1911, 110· AJA 17, 1913, 104 (άναφ.)· Coldstream 1977, 376. — Γεωμετρικοί τάφοι. Πάνω από 100 άγγεία. Δίνεται κατάλογος τών άγγείων κατά σχήμα, χωρίς ένδειξη τάφου. Άγγείο από τούς τάφους δημοσιεύει ή Ν. Κούρου, CVA Greece 8, Athens National Museum 5, 48, πίν. 51.

1241! Άνάβυσσος 1970, τ. IX [β]

Ταφή σώματος σέ τάφο; — Τέλος 9ου (Λαζαρίδης)· ΠεΓ - ΠΓ (Lemos) [ΠΓ]. — Οίνοχόη. — Λαζαρίδης, ΑΔ 25, 1970, 149, πίν. 115 γ· Lemos 2002, 231. — Κιβωτιόσχημος. Τό Ν μισό κάτω από τó λιθόστρωτο. Άπό σχόλιο για τόν προσανατολισμό τών τάφων τού νεκροταφείου (βυζαντινών χρόνων) φαίνεται ότι πρόκειται για ταφή σώματος. Όστόσο στή φωτογραφία δέν ύπάρχει σκελετός.

1242 Άνάβυσσος [1974]

Παιδί; — Γεωμετρικής Περιόδου. — v. Freytag, AM 89, 1974, 8. — Ό Freytag άναφέρει τó τάφο ώς τόν πιο πλούσιο τάφο τής περιόδου στην Άττική. Περιείχε 35 μικρογραφικά άγγεία. Άδημοσίευτος.

Άγ. Παντελεήμων

1243 Άνάβυσσος 1966-70

ΑΔ 21, 1966, Β 97 . — Άνασκαφή νεκροταφείου (Θέμελης, ΑΔ 29, 1973-4, Β 108). Σύνολο τάφων στις 3 άνασκαφές πάνω από 100.

- 1244! Ἀνάβυσσος 1966 (οἰκόπεδο Νικολάου), τ. I
 Ταφή τέφρας με τεφροδόχο. — ΜΓ I (Morris). — *Τεφροδόχος*: ἀμφορέας· ἀγνωστης θέσης προσφοράς: "ὀμφαλωτή" χαλκή φιάλη (πῶμα;), μαχαιρίδιο, φύλλο χρυσοῦ. — Βερδελής, Δαβάρας, ΑΔ 21, 1966, Β 97· Coldstream 1977, 376· Morris 1987, 80, εἰκ. 24. — Κιβωτιόσχημος. Ἀπὸ τοὺς πλουσιώτερους τάφους. 12 ἀγγεῖα, τὰ ὁποῖα δὲν περιγράφονται. Δὲν διευκρινίζεται σαφῶς τὸ εἶδος τῆς ταφῆς· σημειώνεται ὅτι περιλαμβάνει καὶ ἀμφορέα με καμένα ὄσπια, χωρὶς αὐτὸς νὰ χαρακτηρίζεται σαφῶς ὡς τεφροδόχος.
- 1245! Ἀνάβυσσος 1966 (οἰκόπεδο Νικολάου), τ. II
 Ταφή τέφρας με τεφροδόχο. — ΜΓ I (Morris). — *Τεφροδόχος*: ἀμφορέας με λαβὲς στὴν κοιλιά, χαλκή "φιάλη" πῶμα· μέσα στὴν τεφροδόχο: σκαραβαῖος, χρυσὸ (;) ἔλασμα ἐγχάρακτο (χρυσή ταινία;), περιδέραιο, 2 δαχτυλῖδια ἀργυρά, χρυσοὶ ρόδακες ἀπὸ περόνη (;)· γύρω ἀπὸ τὴν τεφροδόχο: 4 σκύφοι, 7 πόρπες χρυσῆς καὶ χαλκῆς· στὸ ἄλλο ἄκρο τοῦ τάφου: ἀμφορέας με λαβὲς στὸν λαίμω, πρόχους (ἀκέραια;), 2 πυξίδες (1 με ἄλογα), κἀνθαρος (;), μικρὸ ἀνοιχτὸ ἀγγεῖο. — Βερδελής, Δαβάρας, ΑΔ 21, 1966, Β 97, πίν. 94 α-β, 95 β· Coldstream 1977, 375· Morris 1987, 80, εἰκ. 24. — Κιβωτιόσχημος. Ἀπὸ τοὺς πλουσιώτερους τάφους. Ὁ τάφος φαίνεται ἀδιατάρακτος, ἀν καὶ ἡ τεφροδόχος εἶναι κεκλιμένη καὶ σπασμένη στὸ ἀνώτερο μέρος τοῦ κορμοῦ, μᾶλλον ἀπὸ καταπόνηση. Σημειώνεται ὅτι στὸ Ν τμῆμα τοῦ τάφου βρέθηκαν τὰ ἀγγεῖα ἐκτὸς τῆς τεφροδόχου καὶ τῶν σκύφων, πὺν βρέθηκαν στο βόρειο, ἀλλὰ οὐσιαστικὰ ὅλο τὸ μῆκος (2,00μ.) τοῦ τάφου καλύπτεται ἀπὸ αὐτά.
- 1246! Ἀνάβυσσος 1966 (οἰκόπεδο Νικολάου), τ. III
 Ἄγνωστος ὁ τύπος τῆς ταφῆς. — Γεωμετρικῆς Περιόδου· ΥΓ (Coldstream)· ΥΓ I α (Morris). — 4 πρόχοι, 11 σκύφοι, κἀνθαρος, 4 πυξίδες (2 ἄλογα), ἀρυβαλλοειδῆς οἰνοχοῖσκη (;). — Βερδελής, Δαβάρας, ΑΔ 21, 1966, πίν. 93 ε-στ· Coldstream 1977, 376· Morris 1987, 82, εἰκ. 25. — Κιβωτιόσχημος. Παρὰ τὸ ὅτι οἱ φωτογραφίες τοῦ τάφου εἶναι καλῆς, δὲν διακρίνεται κανένα ἴχνος σκελετοῦ, οὔτε εἰκόνα ταφῆς τέφρας. Ἴσως ἡ ταφή σὲ κατώτερο ἐπίπεδο, ἀν καὶ ὁ τάφος φαίνεται ἀρκετὰ βαθύς.
- 1247 Ἀνάβυσσος 1966 (οἰκόπεδο Νικολάου), τ. V
 Ἄγνωστος ὁ τύπος τῆς ταφῆς. — ΥΓ II β (Morris). — Κλειστὸ ἀγγεῖο. — Βερδελής, Δαβάρας, ΑΔ 21, 1966, Β πίν. 92 α· Morris 1987, εἰκ. 26. — Κιβωτιόσχημος. Ὁ τάφος δὲν περιγράφεται· δημοσιεύεται μόνο μία φωτογραφία του.
- 1248 Ἀνάβυσσος 1966 (οἰκόπεδο Νικολάου), τ. VI
 Ἄγνωστος ὁ τύπος τῆς ταφῆς. — ΥΓ (Morris). — Morris 1987, εἰκ. 25, 26.
- 1249 Ἀνάβυσσος 1966 (οἰκόπεδο Νικολάου), τ. VII
 Ἄγνωστος ὁ τύπος τῆς ταφῆς. — ΥΓ II β (Morris). — Morris 1987, εἰκ. 26.
- 1250 Ἀνάβυσσος 1966 (οἰκόπεδο Νικολάου), τ. IX
 Ἄγνωστος ὁ τύπος τῆς ταφῆς. — ΥΓ I β (Morris). — Morris 1987, εἰκ. 25.
- 1251 Ἀνάβυσσος 1966 (οἰκόπεδο Νικολάου), τ. X
 Ἄγνωστος ὁ τύπος τῆς ταφῆς. — ΥΓ I α (Morris). — Morris 1987, εἰκ. 25.
- 1252 Ἀνάβυσσος 1966 (οἰκόπεδο Νικολάου), τ. XI
 Ἄγνωστος ὁ τύπος τῆς ταφῆς. — ΥΓ I α (Morris). — Morris 1987, εἰκ. 25.

- 1253 Ἀνάβυσσος 1966 (οἰκόπεδο Νικολάου), τ. XII
 Ἄγνωστος ὁ τύπος τῆς ταφῆς. — ΥΓ II β (Morris). — Βερδελῆς, Δαβάρας, ΑΔ 21, 1966, 97, Β πίν. 92 β· Morris 1987, εἰκ. 26. — Κιβωτιόσχημος (;) με καλυπτῆριες πλάκες. Ὁ τάφος δὲν περιγράφεται· δημοσιεύεται μόνο μία φωτογραφία του.
- 1254 Ἀνάβυσσος 1966 (οἰκόπεδο Νικολάου), τ. XIII
 Ἄγνωστος ὁ τύπος τῆς ταφῆς. — ΥΓ II β (Morris). — Morris 1987, εἰκ. 26.
- 1255! Ἀνάβυσσος 1966 (οἰκόπεδο Νικολάου), τ. XIV
 Ταφή σώματος σὲ τάφο. — ΥΓ II β (Morris). — Οἰνοχόη, σκύφος. — Βερδελῆς, Δαβάρας, ΑΔ 21, 1966, Β πίν. 93· Coldstream 1977, 376· Morris 1987, εἰκ. 26. — Κιβωτιόσχημος. Μᾶλλον ἀδιατάρακτος. Δὲν ἔχουμε ἀναλυτικὴ περιγραφή. Τὰ στοιχεῖα ἀπὸ τὴ φωτογραφία του. Ἴσως καὶ ἄλλα κτερίσματα, ποῦ δὲν διακρίνονται.
- 1256 Ἀνάβυσσος 1966 (οἰκόπεδο Νικολάου), τ. XVI
 Ἄγνωστος ὁ τύπος τῆς ταφῆς. — ΥΓ I α (Morris). — Morris 1987, εἰκ. 26.
- 1257! Ἀνάβυσσος 1966 (οἰκόπεδο Νικολάου), τ. XVII
 Ἄγνωστος ὁ τύπος τῆς ταφῆς. — ΥΓ I α (Morris). — Ἀμφορέας με λαβὲς στὸν λαιμό, οἰνοχόη, πρόχους, 2 σκύφοι. — Βερδελῆς, Δαβάρας, ΑΔ 21, 1966, Β πίν. 94 δ· Coldstream 1977, 376· Morris 1987, εἰκ. 25. — Κιβωτιόσχημος ἀδιατάρακτος. Ὁ ἀμφορέας τεφροδόχος;
- 1258 Ἀνάβυσσος 1966 (οἰκόπεδο Νικολάου), τ. XVIII
 Ἄγνωστος ὁ τύπος τῆς ταφῆς. — ΥΓ II β (Morris). — Morris 1987, εἰκ. 26.
- 1259 Ἀνάβυσσος 1966 (οἰκόπεδο Νικολάου), τ. XIX
 Ἄγνωστος ὁ τύπος τῆς ταφῆς. — ΥΓ II α (Morris). — Morris 1987, εἰκ. 26. — Κιβωτιόσχημος.
- 1260 Ἀνάβυσσος 1966 (οἰκόπεδο Νικολάου), τ. XX
 Ἄγνωστος ὁ τύπος τῆς ταφῆς. — ΥΓ II α (Morris). — Morris 1987, εἰκ. 26. — Κιβωτιόσχημος.
- 1261 Ἀνάβυσσος 1966, τ. XXI
 Ἄγνωστος ὁ τύπος τῆς ταφῆς. — ΥΓ II β (Morris). — Morris 1987, εἰκ. 26.
- 1262! Ἀνάβυσσος 1966 (οἰκόπεδο Νικολάου), τ. XXII
 Ἄγνωστος ὁ τύπος τῆς ταφῆς. — ΥΓ II β (Morris). — Οἰνοχόη, 2; πρόχοι ἀμέραιες; κύπελλο, 8; κάνθαροι, 4 ; σκύφοι, καλαθίσκος, ἀρύβαλλος (;), 3 (;) πυξίδες ἀμέραιες; — Βερδελῆς, Δαβάρας, ΑΔ 21, 1966, Β 97, πίν. 92 ε, 94 γ· Coldstream 1977, 376· Morris 1987, εἰκ. 26. — Κιβωτιόσχημος. Ὁ τάφος δὲν περιγράφεται· δημοσιεύεται μία καλὴ φωτογραφία ἀγγείων στὸ ἐξωτερικὸ του καὶ ἄλλη μία καλύτερη ἀπὸ τὸ ἐσωτερικὸ του. Διακρίνονται τοῦλάχιστον 23 ἀγγεῖα στὸ ἐσωτερικὸ, χωρὶς ὅμως νὰ εἶναι σαφῆ τὰ σχήματα ὄλων. Ἐπίσης δὲν διακρίνονται ἴχνη σκελετοῦ, οὔτε τεφροδόχος, οὔτε εἰκόνα στρώματος πυρᾶς. Αὐτὸ ἰσχύει καὶ γιὰ ἄλλους τάφους τοῦ νεκροταφείου καὶ δημιουργεῖ τὴν ἐντύπωση ὅτι ἡ ταφή βρισκόταν βαθύτερα, ἂν καὶ αὐτὸ τὸ ἐπίπεδο δὲν εἶναι ψηλά.
- 1263 Ἀνάβυσσος 1966 (οἰκόπεδο Νικολάου), τ. XXIII
 Ἄγνωστος ὁ τύπος τῆς ταφῆς. — ΥΓ II β (Morris). — Morris 1987, εἰκ. 26.
- 1264 Ἀνάβυσσος 1966 (οἰκόπεδο Νικολάου), τ. XXIV
 Ἄγνωστος ὁ τύπος τῆς ταφῆς. — ΥΓ II β (Morris). — Morris 1987, εἰκ. 26.

- 1265! Ἀνάβυσσος 1966 (οἰκόπεδο Νικολάου), τ. XXIX
 Ταφή σώματος σὲ τάφο. — ΥΓ I α (Morris). — Οἰνοχόη, κάρθαρως. — Βερδελής, Δαβάρας, ΑΔ 21, 1966, Β 97, πίν. 92 γ· Coldstream 1977, 375· Morris 1987, εἰκ. 25. — Κιβωτιόσχημος. Ἄριστη κατάσταση σκελετοῦ. Ἀδιατάρακτος. Δὲν ἔχουμε ἀναλυτικὴ περιγραφή. Τὰ ἄγγεϊα διακρίνονται στὴ φωτογραφία. Πιθανὸν νὰ περιεῖχε καὶ ἄλλα κτερίσματα.
- 1266 Ἀνάβυσσος 1966 (οἰκόπεδο Νικολάου), τ. XXX
 Ἄγνωστος ὁ τύπος τῆς ταφῆς. — ΥΓ I α (Morris). — Morris 1987, εἰκ. 25.
- 1267 Ἀνάβυσσος 1966 (οἰκόπεδο Νικολάου), τ. XXXI
 Ταφή σώματος σὲ τάφο; — Παιδί, βρέφος; — Βερδελής, Δαβάρας, ΑΔ 21, 1966, Β 97.
- 1268 Ἀνάβυσσος 1966 (οἰκόπεδο Νικολάου), τ. XXXII
 Ἄγνωστος ὁ τύπος τῆς ταφῆς. — ΥΓ I β (Morris). — Morris 1987, εἰκ. 25.
- 1269! Ἀνάβυσσος 1966 (οἰκόπεδο Νικολάου), τ. XXXIII
 Ἄγνωστος ὁ τύπος τῆς ταφῆς. — ΥΓ II α (Morris). — 3 οἰνοχόες, κλειστὸ μεγάλο ἄγγεϊο, 3 (;) πρόχοι, 2 ὑψίλαιμοι πρόχοι, σκύφος, 3 (;) σκυφοειδεῖς λάκαινες (;), κάρθαρως, πυξίδα, ἀμφορίσκος (;), ἀρύβαλλος, 2 ἰδιόσχημα ἄγγεϊα. — Βερδελής, Δαβάρας, ΑΔ 21, 1966, Β πίν. 92 στ, 93 γ· Coldstream 1977, 376· Morris 1987, εἰκ. 26. — Μὲ στήλη, μᾶλλον σῆμα. Κιβωτιόσχημος. Μᾶλλον ἀδιατάρακτος. Δὲν ἔχουμε ἀναλυτικὴ περιγραφή. Τὰ στοιχεῖα ἀπὸ τὴ φωτογραφία του. Καὶ ἄλλα κτερίσματα, ποὺ δὲν διακρίνονται καλά.
- 1270 Ἀνάβυσσος 1966 (οἰκόπεδο Νικολάου), τ. XXXIV
 Ἄγνωστος ὁ τύπος τῆς ταφῆς. — ΥΓ II α (Morris). — Βερδελής, Δαβάρας, ΑΔ 21, 1966, Β πίν. 92 στ· Coldstream 1977, 376· Morris 1987, εἰκ. 26. — Μὲ στήλη, μᾶλλον σῆμα.
- 1271 Ἀνάβυσσος 1966 (οἰκόπεδο Νικολάου), τ. XXXV
 Ἄγνωστος ὁ τύπος τῆς ταφῆς. — ΥΓ II α (Morris). — Morris 1987, εἰκ. 26. — Κιβωτιόσχημος.
- 1272 Ἀνάβυσσος 1966 (οἰκόπεδο Νικολάου), τ. XXXVI
 Ἄγνωστος ὁ τύπος τῆς ταφῆς. — ΥΓ I α (Morris). — Morris 1987, εἰκ. 25. — Κιβωτιόσχημος.
- 1273 Ἀνάβυσσος 1966 (οἰκόπεδο Νικολάου), τ. XXXVII
 Ἄγνωστος ὁ τύπος τῆς ταφῆς. — ΥΓ I β (Morris). — Morris 1987, εἰκ. 25. — Κιβωτιόσχημος.
- 1274 Ἀνάβυσσος 1966 (οἰκόπεδο Νικολάου), τ. XXXIX
 Ἄγνωστος ὁ τύπος τῆς ταφῆς. — ΥΓ II α (Morris). — Morris 1987, εἰκ. 26. — Κιβωτιόσχημος.
- 1275! Ἀνάβυσσος 1966 (οἰκόπεδο Νικολάου), τ. XL
 Ταφή σώματος σὲ τάφο. — ΥΓ II β (Morris). — Οἰνοχόη - λήκυθος (;), 5 σκύφοι. — Βερδελής, Δαβάρας, ΑΔ 21, 1966, Β πίν. 93 α· Coldstream 1977, 376· Morris 1987, εἰκ. 26. — Κιβωτιόσχημος. Μᾶλλον ἀδιατάρακτος. Δὲν ἔχουμε ἀναλυτικὴ περιγραφή. Τὰ στοιχεῖα ἀπὸ τὴ φωτογραφία του. Ἴσως καὶ ἄλλα κτερίσματα, ποὺ δὲν διακρίνονται.

- 1276 Ἐνάβυσσος 1966 (οἰκόπεδο Νικολάου), τ. ΧLI
Ἐγνωστος ὁ τύπος τῆς ταφῆς. — ΥΓ I α (Morris). — Morris 1987, εἰκ. 25. — Κιβωτιόσχημος.
- 1277 Ἐνάβυσσος 1966 (οἰκόπεδο Νικολάου), τ. ΧLII
Ἐγνωστος ὁ τύπος τῆς ταφῆς. — ΥΓ I α (Morris). — Morris 1987, εἰκ. 25. — Κιβωτιόσχημος.
- 1278 Ἐνάβυσσος 1966 (οἰκόπεδο Νικολάου), τ. ΧLIII
Ἐγνωστος ὁ τύπος τῆς ταφῆς. — ΥΓ I β (Morris). — Βερδελῆς, Δαβάρας, ΑΔ 21, 1966, Β 97, πίν. 92 δ· Coldstream 1977, 376· Morris 1987, εἰκ. 25. — Κιβωτιόσχημος με καλυπτήριες πλάκες. Ἐδιατάρακτος. Δὲν ἔχουμε ἀναλυτικὴ περιγραφή. Στὴ φωτογραφία διακρίνεται βάση ἀγγείου σήματος στὴ θέση του.
- 1279 Ἐνάβυσσος 1966 (οἰκόπεδο Νικολάου), τ. ΧLIV
Ἐγνωστος ὁ τύπος τῆς ταφῆς. — ΥΓ I β (Morris). — Morris 1987, εἰκ. 25. — Κιβωτιόσχημος.
- 1280 Ἐνάβυσσος 1966 (οἰκόπεδο Νικολάου), τ. ΧLV
Ἐγνωστος ὁ τύπος τῆς ταφῆς. — ΥΓ II α (Morris). — Morris 1987, εἰκ. 26. — Κιβωτιόσχημος.
- 1281 Ἐνάβυσσος 1966 (οἰκόπεδο Νικολάου), τ. ΧLVI
Ἐγνωστος ὁ τύπος τῆς ταφῆς. — ΥΓ I α; (Morris). — Morris 1987, εἰκ. 25. — Κιβωτιόσχημος.
- 1282 Ἐνάβυσσος 1966 (οἰκόπεδο Νικολάου), τ. ΧLVII
Ἐγνωστος ὁ τύπος τῆς ταφῆς. — ΥΓ I α (Morris). — Morris 1987, εἰκ. 25. — Κιβωτιόσχημος.
- 1283 Ἐνάβυσσος 1966 (οἰκόπεδο Νικολάου), τ. ΧLIX
Ἐγνωστος ὁ τύπος τῆς ταφῆς. — ΜΓ II (Morris). — Morris 1987, εἰκ. 24.
- 1284! Ἐνάβυσσος 1966 (οἰκόπεδο Νικολάου), τ. LI
Ἐγνωστος ὁ τύπος τῆς ταφῆς. — ΜΓ II (Morris). — Ἐμφορέας με λαβὲς στὴν κοιλιά (:), πρόχους (:), 4 σκύφοι, 4 πυξίδες, οἰνοχόη - λήκυθος (:), 2 ἐνώτια χρυσά, χρυσὴ πόρπη. — Βερδελῆς, Δαβάρας, ΑΔ 21, 1966, Β 98, πίν. 93 δ, 95 α· Coldstream 1977, 375· Morris 1987, εἰκ. 24. — Στὶς φωτογραφίες μόνο τὸ Ν τμήμα τοῦ τάφου (πολὴ κακὴ) καὶ τὰ ἐνώτια. Μεγάλων διαστάσεων μάλλον. Δὲν σημειώνεται ὁ τύπος ταφῆς, κρίνοντας ἀπὸ τὴν κατάσταση τῶν ἀγγείων τοῦ Ν μέρους ἦταν ἠδιατάρακτο τοῦλάχιστον αὐτό. Μπορεῖ νὰ ὑπάρχουν κτερίσματα ἀπὸ αὐτὸ τὸ μέρος τοῦ τάφου, ποὺ δὲν διακρίνονται στὴ φωτογραφία καὶ ἄλλα ἀπὸ τὸν ὑπόλοιπο τάφο.
- 1285 Ἐνάβυσσος 1966 (οἰκόπεδο Νικολάου), τ. LII
Ἐγνωστος ὁ τύπος τῆς ταφῆς. — ΜΓ II (Morris). — Morris 1987, εἰκ. 24.
- 1286 Ἐνάβυσσος 1970 (οἰκόπεδο Νικολάου), τ. V
Ἐγνωστος ὁ τύπος τῆς ταφῆς. — ΜΓ (Morris). — Morris 1987, 80, εἰκ. 24.
- 1287 Ἐνάβυσσος 1970 (οἰκόπεδο Νικολάου), τ. VI
Ἐγνωστος ὁ τύπος τῆς ταφῆς. — ΜΓ (Morris). — Morris 1987, 80, εἰκ. 24.
- 1288 Ἐνάβυσσος 1970 (οἰκόπεδο Νικολάου), τ. VII
Ἐγνωστος ὁ τύπος τῆς ταφῆς. — ΜΓ (Morris). — Morris 1987, 80, εἰκ. 24.

- 1289 Ἀνάβυσσος 1970 (οἰκόπεδο Νικολάου), τ. ΙΧ
ἄγνωστος ὁ τύπος τῆς ταφῆς. — Μτβ ΠΓ-ΜΓ (Morris). — Morris 1987, 80, εἰκ. 24.
- 1290 Ἀνάβυσσος 1970 (οἰκόπεδο Νικολάου), τ. Χ
ἄγνωστος ὁ τύπος τῆς ταφῆς. — ΜΓ (Morris). — Morris 1987, 80, εἰκ. 24.
- 1291 Ἀνάβυσσος 1970 (οἰκόπεδο Νικολάου), τ. ΧΙ
ἄγνωστος ὁ τύπος τῆς ταφῆς. — ΜΓ (Morris). — Morris 1987, 80, εἰκ. 24.
- 1292 Ἀνάβυσσος 1970 (οἰκόπεδο Νικολάου), τ. ΧΙΙ
ἄγνωστος ὁ τύπος τῆς ταφῆς. — ΜΓ (Morris). — Morris 1987, 80, εἰκ. 24.
- 1293 Ἀνάβυσσος 1970 (οἰκόπεδο Νικολάου), τ. ΧΙΙΙ
ἄγνωστος ὁ τύπος τῆς ταφῆς. — ΜΓ (Morris). — Morris 1987, 80, εἰκ. 24.
- 1294 Ἀνάβυσσος 1970 (οἰκόπεδο Νικολάου), τ. ΧΙV
ἄγνωστος ὁ τύπος τῆς ταφῆς. — ΜΓ (Morris). — Morris 1987, 80, εἰκ. 24.
- 1295 Ἀνάβυσσος 1970 (οἰκόπεδο Νικολάου), τ. ΧV
ἄγνωστος ὁ τύπος τῆς ταφῆς. — ΜΓ (Morris). — Morris 1987, 80, εἰκ. 24.
- 1296 Ἀνάβυσσος 1970 (οἰκόπεδο Νικολάου), τ. ΧVΙ
ἄγνωστος ὁ τύπος τῆς ταφῆς. — ΜΓ (Morris). — Morris 1987, 80, εἰκ. 24.
- 1297 Ἀνάβυσσος 1970 (οἰκόπεδο Νικολάου), τ. ΧVΙΙ
ἄγνωστος ὁ τύπος τῆς ταφῆς. — ΜΓ (Morris). — Morris 1987, 80, εἰκ. 24.
- 1298 Ἀνάβυσσος 1970 (οἰκόπεδο Νικολάου), τ. ΧVΙΙΙ
ἄγνωστος ὁ τύπος τῆς ταφῆς. — ΜΓ (Morris). — Morris 1987, 80, εἰκ. 24.
- 1299 Ἀνάβυσσος 1970 (οἰκόπεδο Νικολάου), τ. ΧΙΧ
ἄγνωστος ὁ τύπος τῆς ταφῆς. — ΜΓ (Morris). — Morris 1987, εἰκ. 24.
- 1300 Ἀνάβυσσος 1970 (οἰκόπεδο Νικολάου), τ. ΧΧ
ἄγνωστος ὁ τύπος τῆς ταφῆς. — Μτβ ΠΓ-ΜΓ (Morris). — Morris 1987, 79-80, εἰκ. 24.
- 1301 Ἀνάβυσσος 1970 (οἰκόπεδο Νικολάου), τ. ΧΧΙ
ἄγνωστος ὁ τύπος τῆς ταφῆς. — Μτβ ΠΓ-ΜΓ (Morris). — Morris 1987, 80, εἰκ. 24.
- 1302 Ἀνάβυσσος 1970 (οἰκόπεδο Νικολάου), τ. ΧΧΙΙ
ἄγνωστος ὁ τύπος τῆς ταφῆς. — ΥΓ (I α Morris). — Morris 1987, εἰκ. 25.
- 1303 Ἀνάβυσσος 1970 (οἰκόπεδο Νικολάου), τ. ΧΧΙΙΙ
ἄγνωστος ὁ τύπος τῆς ταφῆς. — ΥΓ (I α Morris). — Morris 1987, εἰκ. 25.
- 1304 Ἀνάβυσσος 1970 (οἰκόπεδο Νικολάου), τ. ΧΧV
ἄγνωστος ὁ τύπος τῆς ταφῆς. — Μτβ ΠΓ-ΜΓ (Morris). — Morris 1987, 80, εἰκ. 24.
- 1305 Ἀνάβυσσος 1970 (οἰκόπεδο Νικολάου), τ. ΧΧVΙ
ἄγνωστος ὁ τύπος τῆς ταφῆς. — Μτβ ΠΓ-ΜΓ (Morris). — Morris 1987, 80, εἰκ. 24.
- 1306 Ἀνάβυσσος 1970 (οἰκόπεδο Νικολάου), τ. ΧΧVΙΙ
ἄγνωστος ὁ τύπος τῆς ταφῆς. — ΜΓ (Morris). — Morris 1987, εἰκ. 24.
- 1307 Ἀνάβυσσος 1970 (οἰκόπεδο Νικολάου), τ. ΧΧVΙΙΙ
ἄγνωστος ὁ τύπος τῆς ταφῆς. — ΜΓ (Morris). — Morris 1987, εἰκ. 24.

- 1308 Ἀνάβυσσος 1970 (οἰκόπεδο Νικολάου), τ. XXIX
 Ἄγνωστος ὁ τύπος τῆς ταφῆς. — ΜΓ (Morris). — Morris 1987, εἰκ. 24.
- 1309 Ἀνάβυσσος 1970 (οἰκόπεδο Νικολάου), τ. XXXI
 Ἄγνωστος ὁ τύπος τῆς ταφῆς. — Μτβ ΠΓ-ΜΓ (Morris). — Morris 1987, 80, εἰκ. 24.
- 1310! Ἀνάβυσσος 1973 (οἰκόπεδο Νικολάου-Δολτσέτη), τ. I
 Ταφή τέφρας με τεφροδόχο. — ΥΓ (Θέμελης): ΥΓ I β (Morris). — *Τεφροδόχος*: λέβης χαλκός· πάνω ἀπό τόν τάφο: σκυφοειδῆς λάκαινα - πυξίδα σπασμένη πλήρης (;), 2 οἰνοχόες, σκύφος σπασμένος ἑλλιπτής· κρατήρας σῆμα. — Θέμελης, ΑΔ 29, 1973-4, Β 108, πίν. 81 α- ε· Morris 1987, εἰκ. 25· Themelis, ΑΜ 106, 1991, 40. — Λακκοειδῆς με δύο πλευρές ἐπενδυμένες με πλάκες. Με ὀρθογώνιο περίβολο. Στὴ γενικὴ περιγραφή σημειώνεται γιὰ τοὺς τάφους I - III ὅτι περιεῖχαν πολλὰ ἀγγεῖα καὶ κοσμήματα. Στὴν ἔκθεση ἀναφέρονται ὀρισμένα μόνο κτερίσματα ἐνδεικτικά. Ἀπὸ τὸν κρατήρα σῆμα σώζεται μόνο ἡ βάση. Συγκέντρωση ἀγγείων πάνω ἀπὸ τὸν τάφο στὴ Β πλευρὰ του, "ὄπου καὶ τὸ σῆμα", καὶ στὴ ΝΔ γωνία του. Σημειώνεται ὅτι τὰ ἀγγεῖα εἶναι σπασμένα μαζί με κατάλοιπα πυρᾶς (κατάλοιπα περιδείπνων). Ὡστόσο οἱ οἰνοχόες φαίνονται ἀκέραιες. Τὰ διαθέσιμα στοιχεῖα δείχνουν ὅτι ὁ τάφος πρέπει νὰ ἦταν ἀδιατάρακτος καὶ σὲ καλὴ κατάσταση.
- 1311! Ἀνάβυσσος 1973 (οἰκόπεδο Νικολάου-Δολτσέτη), τ. II
 Ταφή σώματος σὲ τάφο. — ΥΓ II α (Θέμελης): ΥΓ II β (Morris). — 3 σκύφοι, πυξίδα, 2 πώματα πυξίδων (ὄλα ἄγνωστης κατάστασης), χρυσὴ ταινία. — Θέμελης, ΑΔ 29, 1973-4, Β 108, πίν. 81, στ, ζ· Morris 1987, εἰκ. 26· Themelis, ΑΜ 106, 1991, 40-1, 45. — Λακκοειδῆς με δύο πλευρές ἐπενδυμένες με πλάκες. Με ὀρθογώνιο περίβολο. Στὴ γενικὴ περιγραφή σημειώνεται γιὰ τοὺς τάφους I - III ὅτι περιεῖχαν πολλὰ ἀγγεῖα καὶ κοσμήματα, παρὰ τὸ ὅτι οἱ II καὶ III εἶχαν συληθεῖ. Συγκέντρωση ἀγγείων στὰ Α τοῦ τάφου· σπασμένα μαζί με κατάλοιπα πυρᾶς (κατάλοιπα περιδείπνων). Δὲν σημειώνεται κάτι πιὸ συγκεκριμένο γιὰ τὰ περιεχόμενα τοῦ τάφου.
- 1312! Ἀνάβυσσος 1973 (οἰκόπεδο Νικολάου-Δολτσέτη), τ. III
 Ταφή σώματος σὲ τάφο. — ΥΓ II β (Θέμελης): ΥΓ II α (Morris). — 2 ἀμφορεῖς, χρυσὴ ταινία· στὸν περίβολο: οἰνοχόη, σκύφος ἄγνωστης κατάστασης προσφορᾶς. — Θέμελης, ΑΔ 29, 1973-4, Β 108, πίν. 82 α· Morris 1987, εἰκ. 26· Themelis, ΑΜ 106, 1991, 41, 45. — Λακκοειδῆς με δύο πλευρές ἐπενδυμένες με πλάκες. Με ὀρθογώνιο περίβολο. Στὴ γενικὴ περιγραφή σημειώνεται γιὰ τοὺς τάφους I - III ὅτι περιεῖχαν πολλὰ ἀγγεῖα καὶ κοσμήματα, παρὰ τὸ ὅτι οἱ II καὶ III εἶχαν συληθεῖ. Συγκέντρωση ἀγγείων στὴ ΒΑ καὶ ΝΔ γωνία τοῦ περιβόλου (ἀπὸ ὄπου καὶ τὰ ἐκτὸς τάφου ἀγγεῖα, ποὺ ἀπεικονίζονται)· σπασμένα μαζί με κατάλοιπα πυρᾶς (κατάλοιπα περιδείπνων). Δὲν σημειώνεται κάτι πιὸ συγκεκριμένο γιὰ τὰ περιεχόμενα τοῦ τάφου.
- 1313 Ἀνάβυσσος 1973 (οἰκόπεδο Νικολάου-Δολτσέτη), τ. III α
 Ταφή τέφρας με τεφροδόχο. — ΥΓ. — *Τεφροδόχος*: ἀμφορέας· 2 ἀγγεῖα. — Θέμελης, ΑΔ 29, 1973-4, Β 109· Themelis, ΑΜ 106, 1991, 38. — Στερεωμένος σὲ κύκλο ἀπὸ πέτρες ἔξω ἀπὸ τὸν τάφο III. Γενικὴ ἀναφορά.
- 1314! Ἀνάβυσσος 1973 (οἰκόπεδο Νικολάου-Δολτσέτη), τ. IV
 Ταφή σώματος σὲ τάφο. — Παιδί. — ΥΓ. — Πρόχους καὶ πυξίδα ἄγνωστης κατάστασης προσφορᾶς — Θέμελης, ΑΔ 29, 1973-4, Β 108· Themelis, ΑΜ 106, 1991, 38, 40. — Λάκκος. Μᾶλλον παιδικὸς λόγω μεγέθους. Τὰ ἀγγεῖα βρέθηκαν σπασμένα καὶ ἑλλιπῆ, ἀλλὰ τὰ διαθέσιμα στοιχεῖα γιὰ τὴ διατήρηση τοῦ τάφου δὲν ἐπιτρέπουν νὰ ἐρμηνευτοῦν οἱ φθορές.

- 1315 Ἐνάβυσσος 1973 (οἰκόπεδο Νικολάου-Δολτσέτη), τ. V
 Ταφή σώματος σὲ ἀγγεῖο (ἐγχυτρισμός); — Παιδί. — ΥΓ I β (Morris). — Ἐμπορέας ἢ πρόχους ταφικὸ ἀγγεῖο; — Θέμελης, ΑΔ 29, 1973-4, Β 108, πίν. 82, δ· Themelis, ΑΜ 106, 1991, 40· Morris 1987, εἰκ. 25. — Λακκοειδῆς, Παιδικὸς λόγος μεγέθους.
- 1316! Ἐνάβυσσος 1973 (οἰκόπεδο Νικολάου-Δολτσέτη), τ. VI
 Ταφή σώματος σὲ τάφο. — ΥΓ I α (Morris). — Κάνθαρος, οἰνοχόη, σκύφος, πρόχους, κύπελλο. — Θέμελης, ΑΔ 29, 1973-4, Β 108, πίν. 82, ε-ζ· Morris 1987, εἰκ. 25. — Κιβωτιόσχημος (τρεῖς πλευρὲς ἐπενδυμένες). Δημοσιεύεται φωτογραφία τοῦ τάφου στὴν ὁποία διακρίνονται ὀρισμένα ἀπὸ τὰ κτερίσματα, ἀλλὰ πρέπει νὰ ὑπῆρχαν καὶ ἄλλα.
- 1317! Ἐνάβυσσος 1973 (οἰκόπεδο Νικολάου-Δολτσέτη), τ. VII
 Ταφή σώματος σὲ τάφο. — ΥΓ. — Πρόχους, σκύφος. — Θέμελης, ΑΔ 29, 1973-4, Β 108, πίν. 83 β-δ· Themelis, ΑΜ 106, 1991, 38, 45. — Λακκοειδῆς. Συγκέντρωση ἀγγείων στὰ Α τοῦ τάφου· σπασμένα μαζί μὲ κατάλοιπα πυρᾶς (κατάλοιπα περιδείπνων). Στὴ φωτογραφία τοῦ τάφου δὲν φαίνονται ἄλλα ἀγγεῖα, ἀλλὰ ἴσως περιεῖχε ἄλλα, μικρότερα, δυσδιάκριτα κτερίσματα.
- 1318 Ἐνάβυσσος 1973 (οἰκόπεδο Νικολάου-Δολτσέτη), τ. VII a, b
 Ταφὲς τέφρας μὲ τεφροδόχο. — ΥΓ II α (Morris). — 2 ἄμφορες τεφροδόχοι, ἀγγεῖα. — Θέμελης, ΑΔ 29, 1973-4, Β 109· Morris 1987, εἰκ. 26. — Ἐξω ἀπὸ τὸν τάφο VII. Ἐπλή ἀναφορά.
- 1319! Ἐνάβυσσος 1973 (οἰκόπεδο Νικολάου-Δολτσέτη), τ. VIII
 Ταφὲς σώματος σὲ τάφο. — ΥΓ II α (Morris). — Πρόχους ὑψίλαιμος, σκύφος, κάνθαρος, μεγάλο κλειστὸ ἀγγεῖο ἀκέραιο; — Θέμελης, ΑΔ 29, 1973-4, Β 108, πίν. 83 ε-ζ· Morris 1987, εἰκ. 26. — Λακκοειδῆς μὲ δύο πλευρὲς ἐπενδυμένες μὲ πλάκες. 2 νεκροί. Στὴ φωτογραφία τοῦ τάφου διακρίνονται τέσσερα ἀγγεῖα, δημοσιεύονται φωτογραφίες δύο. Ὁ τάφος φαίνεται ἀδιατάρακτος, καὶ τὰ ἀγγεῖα ἐκτὸς τοῦ σκύφου ἀκέραια. Ὡστόσο δὲν μποροῦμε νὰ ξέρουμε ἀν ἀποτελοῦν κτερίσματα τῆς μιᾶς ταφῆς, ἢ ποιά τῆς μιᾶς καὶ ποιά τῆς ἄλλης.
- 1320! Ἐνάβυσσος 1973 (οἰκόπεδο Νικολάου-Δολτσέτη), τ. IX. [1]
 Ταφή τέφρας μὲ τεφροδόχο. — ΥΓ. — Τεφροδόχος: πρόχους, πινάκιο πῶμα. — Θέμελης, ΑΔ 29, 1973-4, Β 109· Themelis, ΑΜ 106, 1991, 38. — Πάνω ἀπὸ τὸν τάφο IX. Δὲν δημοσιεύεται φωτογραφία, μᾶλλον δὲν περιεῖχε ἄλλα κτερίσματα, ἀλλὰ ὄχι σίγουρα.
- 1321! Ἐνάβυσσος 1973 (οἰκόπεδο Νικολάου-Δολτσέτη), τ. IX α
 Ταφή σώματος σὲ ἀγγεῖο (ἐγχυτρισμός). — ΥΓ I β (Morris). — Πίθος ταφικός. — Θέμελης, ΑΔ 29, 1973-4, Β 108, πίν. 84 δ-ζ· Morris 1987, εἰκ. 25· Themelis, ΑΜ 106, 1991, 40. — Λακκοειδῆς μὲ ἐπένδυση στὴ μία πλευρά. 3 νεκροί. Συγκέντρωση ἀγγείων στὰ Ν τοῦ τάφου· σπασμένα μαζί μὲ κατάλοιπα πυρᾶς (κατάλοιπα περιδείπνων). Φαίνεται ὅτι οἱ ταφὲς ξεχωρίζουν σαφῶς καὶ δημοσιεύονται φωτογραφίες ἀγγείων ἀπὸ τὶς ταφὲς β καὶ γ χωριστά. Βλ. δύο ἐπόμενα λήμματα.
- 3122! Ἐνάβυσσος 1973 (οἰκόπεδο Νικολάου-Δολτσέτη), τ. IX β
 Ταφή σώματος σὲ τάφο. — ΥΓ I β (Morris). — Οἰνοχόη, 2 σκύφοι, πυξίδα καὶ κρατῆρας ἄγνωστης κατάστασης προσφορᾶς. — Θέμελης, ΑΔ 29, 1973-4, Β 108, πίν. 84 δ-θ· Morris 1987, εἰκ. 25. — Βλ. προηγούμενο λῆμμα. Δύο ἀπὸ τὰ ἀγγεῖα (πυξίδα, κρατῆρας) βρέθηκαν σπασμένα καὶ ἑλλιπῆ· ὁ τάφος (κρίνοντας ἀπὸ τὶς φωτογραφίες) εἶναι ἀδιατάρακτος, ἀλλὰ εἶναι πιθανὸ ὅτι τὰ ἀγγεῖα ἔσπασαν κατὰ τὴ νεώτερη ταφή.

Τὰ στοιχεῖα, πού παρατίθενται, δὲν ἐπιτρέπουν ἐκτίμηση γιὰ τὸ ἂν χωρίζονται τὰ κτερίσματα τῶν ταφῶν (πού μπορεῖ νὰ εἶναι καὶ σύγχρονες) μὲ ἀσφάλεια.

- 1323! Ἀνάβυσσος 1973 (οἰκόπεδο Νικολάου-Δολτσέτη), τ. IX γ
Ταφή σώματος σὲ τάφο. — ΥΓ I β (Morris). — Πρόχους, πρόχους ὑψίλαιμος, οἰνοχόη - λήκυθος. — Θέμελης, ΑΔ 29, 1973-4, Β 108· Morris 1987, εἰκ. 25. — Βλ. δύο προηγούμενα λήμματα. Τὰ ἀγγεῖα μὲ μεγάλα σπασίματα μᾶλλον ἀπὸ καταπόνηση. Ἴσως περιεῖχε καὶ ἄλλα κτερίσματα.
- 1324! Ἀνάβυσσος 1973 (οἰκόπεδο Νικολάου-Δολτσέτη), τ. X
Ταφή σώματος σὲ τάφο. — ΥΓ I β (Morris). — Οἰνοχόη ἀγνωστης κατάστασης προσφορᾶς. — Θέμελης, ΑΔ 29, 1973-4, Β 108, πίν. 85 α· Morris 1987, εἰκ. 25. — Λακκοειδῆς μὲ ἐπενδυμένες τις δύο πλευρές (βάσει τῶν στοιχείων, πού παρατίθενται γιὰ τὸ σύνολο τῶν τάφων). Δὲν περιγράφεται ἀναλυτικά, οὔτε δημοσιεύεται φωτογραφία του· δημοσιεύεται μόνο ἡ φωτογραφία τῆς οἰνοχόης, ἡ ὁποία εἶναι σπασμένη πλήρως (;), ἀλλὰ δὲν μποροῦν νὰ ἐρμηνευτοῦν οἱ φθορές τῆς ἀφοῦ δὲν γνωρίζουμε τὴν κατάσταση τοῦ τάφου.
- 1325! Ἀνάβυσσος 1973 (οἰκόπεδο Νικολάου-Δολτσέτη), τ. XI
Ταφή σώματος σὲ τάφο. — Παιδί. — ΥΓ. — "Κύαθος", κάνθαρος ἀγνωστης κατάστασης προσφορᾶς, λήκυθος. — Θέμελης, ΑΔ 29, 1973-4, Β 108, πίν. 85 β, γ· Themelis, ΑΜ 106, 1991, 38, 40. — Λακκοειδῆς. Παιδικὸς λόγφ μεγέθους. Δὲν σημειώνεται ἡ κατάσταση τοῦ τάφου, δὲν μποροῦν ἐρμηνευτοῦν οἱ φθορές τοῦ κανθάρου (σπασμένος πλήρως).
- 1326 Ἀνάβυσσος 1973 (οἰκόπεδο Νικολάου-Δολτσέτη), τ. XII
Ταφή τέφρας. — ΥΓ II β (Morris). — Θέμελης, ΑΔ 29, 1973-4, Β 108· Morris 1987, εἰκ. 26. — Λακκοειδῆς. Ἔντονα ἴχνη καύσεως.
- 1327! Ἀνάβυσσος 1973 (οἰκόπεδο Νικολάου-Δολτσέτη), τ. XIII
Ταφή σώματος σὲ τάφο. — ΥΓ I α (Morris). — Κάνθαρος, σκύφος - πυξίδα. — Θέμελης, ΑΔ 29, 1973-4, Β 108· Morris 1987, εἰκ. 25. — Λακκοειδῆς (μὲ τις πλευρές ἐπενδυμένες;). Συγκέντρωση ἀγγείων στὰ Ν τοῦ τάφου· σπασμένα μαζὶ μὲ κατάλοιπα πυρᾶς (κατάλοιπα περιδείπνων). Τὰ δύο ἀγγεῖα τῶν ὁποίων δημοσιεύονται φωτογραφίες εἶναι σπασμένα ἀπὸ καταπόνηση· δὲν γνωρίζουμε ἂν προέρχονται ἀπὸ τὸ ἐσωτερικὸ τοῦ τάφου ἢ ἀπὸ τὴν ἀπόθεση ἔξω ἀπὸ αὐτόν, οὔτε ἂν εἶναι τὰ μόνα ἀπὸ αὐτόν.
- 1328! Ἀνάβυσσος 1973 (οἰκόπεδο Νικολάου-Δολτσέτη), τ. XIV
Ταφή σώματος σὲ τάφο. — ΥΓ II β (Morris). — Ἀμφορέας μὲ λαβὲς στὸν λαιμό, σκύφος. — Θέμελης, ΑΔ 29, 1973-4, Β 109, πίν. 85 στ, ζ· Morris 1987, εἰκ. 26. — Λακκοειδῆς (μὲ τις πλευρές ἐπενδυμένες;). Δημοσιεύονται φωτογραφίες δύο ἀγγείων. Ὁ σκύφος μὲ σπασίματα καταπόνησης. Πιθανὸν νὰ περιεῖχε καὶ ἄλλα κτερίσματα.
- 1329 Ἀνάβυσσος 1973 τ. XV
Ἄγνωστος ὁ τύπος τῆς ταφῆς. — ΥΓ II β (Morris). — Morris 1987, εἰκ. 26.
- 1330! Ἀνάβυσσος 1973 (οἰκόπεδο Νικολάου-Δολτσέτη), τ. XVII
Ταφή σώματος σὲ τάφο. — ΥΓ. — Οἰνοχόη ἀγνωστης κατάστασης προσφορᾶς. — Θέμελης, ΑΔ 29, 1973-4, Β 108, πίν. 87 β· Themelis, ΑΜ 106, 1991, 38. — Λακκοειδῆς (μὲ ἐπένδυση στὶς δύο πλευρές;). Δὲν γνωρίζουμε τὴν κατάσταση διατήρησης τοῦ τάφου, οὔτε ἂν περιεῖχε ἄλλα κτερίσματα. Τὸ ἀγγεῖο ἑλλιπὲς στῆ βάση, ἀκέραιο κατὰ τὰ ἄλλα, δὲν μπορεῖ νὰ ἐρμηνευτεῖ ἡ φθορά.

- 1331! Ἐνάβυσσος 1973 (οἰκόπεδο Νικολάου-Δολτσέτη), τ. XVIII
 Ταφή σώματος σὲ τάφο. — ΥΓ. — Πυξίδα (ἄλογα), σκύφος, οἰνοχόη, σκύφος πυξίδα. — Θέμελης, ΑΔ 29, 1973-4, Β 108, πίν. 86, α-ε· Themelis, ΑΜ 106, 1991, 38. — Λακκοειδῆς με ἐπένδυση στὶς δύο πλευρῆς. Δὲν περιγράφεται ἀναλυτικά, δημοσιεύονται φωτογραφίες τῶν ἀγγείων, πιθανόν νὰ περιεῖχε καὶ ἄλλα κτερίσματα. Ὁ σκύφος πυξίδα με σπασίματα καταπόνησης.
- 1332 Ἐνάβυσσος 1973 (οἰκόπεδο Νικολάου-Δολτσέτη), τ. XIX
 Ταφή σώματος σὲ τάφο. — Παιδί. — ΥΓ. — Θέμελης, ΑΔ 29, 1973-4, Β 108· Themelis, ΑΜ 106, 1991, 38, 40. — Λάκκος. Παιδικὸς λόγω μεγέθους.
- 1333! Ἐνάβυσσος 1973 (οἰκόπεδο Νικολάου-Δολτσέτη), τ. XX
 Ταφή τέφρας με τεφροδόχο. — ΥΓ II β (Morris). — Ἄμφορέας με λαβὲς στὸν λαιμό, τεφροδόχος(ς), σκύφος καὶ κάρθαρος, ἀγνωστῆς θέσης. — Θέμελης, ΑΔ 29, 1973-4, Β 108, πίν. στ-η· Morris 1987, εἰκ. 26. — Λακκοειδῆς (με ἐπενδυμένες τὶς δύο πλευρῆς). Ἔντονα ἴχνη καύσεως. Δὲν περιγράφεται ἀναλυτικά, οὔτε δημοσιεύεται φωτογραφία του. Μπορεῖ νὰ περιεῖχε καὶ ἄλλα κτερίσματα.
- 1334 Ἐνάβυσσος 1973 (οἰκόπεδο Νικολάου-Δολτσέτη), τ. XXI
 Ταφή τέφρας με τεφροδόχο. — ΥΓ I α (Morris). — Τεφροδόχος· ἄμφορέας· ἀγνωστῆς θέσης· πυξίδα. — Θέμελης, ΑΔ 29, 1973-4, Β 108, πίν. 87 β· Morris 1987, εἰκ. 25. — Κιβωτιόσχημος. Δὲν περιγράφεται ἀναλυτικά, εἶναι πιθανὸ ὅτι περιεῖχε καὶ ἄλλα κτερίσματα.
- 1335 Ἐνάβυσσος 1973 (οἰκόπεδο Νικολάου-Δολτσέτη), τ. XXII
 Ταφή σώματος σὲ τάφο. — ΥΓ II α (Morris). — Θέμελης, ΑΔ 29, 1973-4, Β 108· Morris 1987, εἰκ. 26. — Κιβωτιόσχημος (τρὲς πλευρῆς ἐπενδυμένες). Δὲν παρατίθενται ἄλλα στοιχεῖα, οὔτε δημοσιεύονται φωτογραφίες.
- 1336! Ἐνάβυσσος 1984, τ. [1]
 Ταφή σώματος σὲ τάφο. — Β' μισὸ 8ου [ΥΓ]. — Πρόχους καὶ πινάκιο ἀγνωστῆς κατάστασης. — Κακαβογιάννης, ΑΔ 39, 1984, Β 43. — Λακκοειδῆς με καλυπτῆριες πλάκες.
- 1337 Ἐνάβυσσος 1984, τ. [2]
 Ταφή σώματος σὲ τάφο. — Γεωμετρικῆς Περιόδου. — Κακαβογιάννης, ΑΔ 39, 1984, Β 43. — Λακκοειδῆς με καλυπτῆριες πλάκες. Συλημένος.
- 1338 Ἐνάβυσσος 1984, τ. [3]
 Ταφή σώματος σὲ ἀγγεῖο (ἐγχυτρισμός). — Γεωμετρικῆς Περιόδου. — Κακαβογιάννης, ΑΔ 39, 1984, Β 43.

ΒΑΡΗ

- 1339 Βάρη 1957
 Ἄγνωστος ὁ τύπος τῆς ταφῆς. — ΥΓ (BCH)· ΥΓ I α (Coldstream 1968). — 2 ἄμφορες με λαβὲς στὸν λαιμό, πρόχους, σκύφος (κοτύλη). — BCH 82, 1958, 672, fig. 7, 8· Callipolitis - Feytmans, BCH 108, 27· Coldstream 1968, 46· Coldstream 1977, 376. — Ὁ Παπαδημητρίου ἀνέσκαψε 8 κιβωτιόσχημους τάφους με καλυπτῆριες πλάκες καὶ 25 ἀγγεῖα συνολικά. Στὶς φωτογραφίες στὸ BCH 82 ἀπεικονίζονται μόνο 3, χωρὶς συσχετισμὸ με τοὺς τάφους. Στὸ BCH 108 σημειώνεται ὅτι ἀνέσκαψε 6 κιβωτιόσχημους ΥΓ τάφους καὶ ὅτι ὁ τάφος II εἶχε ἕναν ἄμφορέα καὶ μία κοτύλη.

- 1340* Βάρη 1965 (ἀγρός Ἀναστασίου), τ. 36
 Ταφή σώματος σὲ ἀγγεῖο (ἐγχυτρισμός). — ΥΓ II β (Fejtmans). — Πίθος ταφικός μέσα στο ταφικό ἀγγεῖο: σκύφος, πινάκιο, ἀρύβαλλος. — Καλλιπολίτης, ΑΔ 20, 1965, πίν. 79 δ· Callipolitis Fejtmans, BCH 108, 1984, 33, εἰκ. 7.
- 1341! Βάρη 1965 (ἀγρός Ἀναστασίου), τ. 37 α
 Ἄγνωστος ὁ τύπος τῆς ταφῆς. — Δ' τέταρτο 8ου (Καλλιπολίτης)· ΥΓ II β (Fejtmans). — Ὑψίλαιμος πρόχους καὶ σκύφος ἄγνωστης κατάστασης προσφορᾶς. — Καλλιπολίτης, ΑΔ 20, 1965, 113, πίν. 79 α· Callipolitis Fejtmans, BCH 108, 1984, 30, εἰκ. 3. — Πάνω ἀπὸ τὸν τάφο 38, κατεστραμμένος ἀπὸ μεταγενέστερη πυρᾶ. Τὰ ἀγγεῖα βρέθηκαν σπασμένα καὶ ἑλλιπῆ, πιθανὸν ἀπὸ τὴ διατάραξη.
- 1342* Βάρη 1965 (ἀγρός Ἀναστασίου), τ. 38
 Ταφή τέφρας μὲ τεφροδόχο. — Δ' τέταρτο 8ου (Καλλιπολίτης)· ΥΓ II β (Fejtmans). — Τεφροδόχος: δίνος (;) (ἀγγεῖο χαλκό)· στό δρυγμα: σκύφος (κοτύλη). — Καλλιπολίτης, ΑΔ 20, 1965, 112-3, πίν. 77· Callipolitis Fejtmans, BCH 108, 1984, 32-3, εἰκ. 6. — Κιβωτιόσχημος. Ἀσύλητος. Ὁ σκύφος σχεδὸν στὸ μέσο τοῦ δρυγματος. Δὲν σημειώνεται στρωμα πυρᾶς· ἀναφέρεται ὅτι ὁ νεκρὸς "εἶχε καεῖ ἔξω τοῦ τάφου", ἀλλὰ δὲν σαφῆς ἂν βρέθηκε ἡ θέση ἀποτέφρωσης.
- 1343* Βάρη 1965 (ἀγρός Ἀναστασίου), τ. 41 β
 Ταφή σώματος σὲ τάφο. — Δ' τέταρτο 8ου (Καλλιπολίτης)· ΥΓ II β (Fejtmans). — Πρόχους στὴν ἐπίχωση κάτω ἀπὸ τὶς καλυπτῆριες πλάκες, πυρῆνες ἑλιῶν στὴν ἐπίχωση πάνω ἀπὸ τὶς καλυπτῆριες πλάκες. — Καλλιπολίτης, ΑΔ 20, 1965, 112-3, σχ. 2, πίν. 78· Callipolitis Fejtmans, BCH 108, 1984, 28. — Κιβωτιόσχημος. Ἀσύλητος. Ἡ πρόχους βρέθηκε ὀρθία, πρέπει νὰ ἔσπασε ἀπὸ καταπόνηση. Ἡ πάνω ἐπιφάνεια τῶν καλυπτηρίων πλακῶν ἔφερε ἴχνη πυρᾶς καὶ στὴν ὑπερκείμενη ἐπίχωση βρέθηκαν "καμένοι" πυρῆνες ἑλιῶν καὶ "καμένα" ὄστρακα.
- 1344* Βάρη 1965 (ἀγρός Ἀναστασίου), τ. 44 α
 Ταφή σώματος σὲ τάφο. — Δ' τέταρτο 8ου (Καλλιπολίτης)· ΥΓ II (Fejtmans). — Σκύφος· πυρῆνες ἑλιῶν στὴν ἐπίχωση πάνω ἀπὸ τὶς καλυπτῆριες πλάκες. — Καλλιπολίτης, ΑΔ 20, 1965, 112-3, σχ. 3, πίν. 77· Callipolitis Fejtmans, BCH 108, 1984, 32. — Κιβωτιόσχημος. Ἀσύλητος. Ἡ πάνω ἐπιφάνεια τῶν καλυπτηρίων πλακῶν ἔφερε ἴχνη πυρᾶς καὶ στὴν ὑπερκείμενη ἐπίχωση βρέθηκαν καμένοι πυρῆνες ἑλιῶν καὶ καμένα ὄστρακα.
- 1345 Βάρη 1965 (ἀγρός Ἀναστασίου), τ. 40, 48, 59
 Ἄγνωστος ὁ τύπος τῆς ταφῆς. — Δ' τέταρτο 8ου (Καλλιπολίτης)· [ΥΓ II]. — Καλλιπολίτης, ΑΔ 20, 1965, 112-3. — Κιβωτιόσχημοι συλημένοι.

- 1346 Ἐλευσίνα 1885 [1, 2]
 Ταφές σώματος. — 8ος (Ohly). — Χρυσή ταινία. — D. Ohly, Griechische Goldbleche 1953, 10· AE 1885, πίν. 9. 3, 4. — Κατὰ τὸν Ohly ἴσως ἀπὸ αὐτοῦς χρυσή ταινία καὶ πέντε χρυσὰ πλακίδια ἀπὸ περιδέραιο, πού βρέθηκαν ἀνάμεσα σὲ θεμέλια.
- 1347 Ἐλευσίνα 1889
 Γεωμετρικῆς Περιόδου (Φίλιος). — Φίλιος, AE 1889, 171-87. — Γενικὴ περιγραφὴ τάφων. Ἐναφέρονται καὶ γεωμετρικοί, ἀπεικονίζεται μόνον ἓνα ἀγγεῖο καὶ αὐτὸ πρωτοαττικόν.
- 1348* Ἐλευσίνα 1898, τ. 1
 Ταφὴ σώματος σὲ ἀγγεῖο (ἐγχυτρισμός). — Παιδί. — Ἀρχές Γεωμετρικῆς Περιόδου = 10ος (Σκιᾶς)· *Μτβ ΥΓ I β - II α* (Coldstream 1968). — Ἀμφορέας μὲ λαβὲς στὸν λαιμὸ ταφικός. — Σκιᾶς, AE 1898, στ. 30, 91, πίν. 3. 1. — Ὁ ἀμφορέας βρέθηκε σπασμένος, μὲ μεγάλα σπασίματα καταπόνησης.
- 1349! Ἐλευσίνα 1898, τ. 11
 Ταφὴ σώματος σὲ τάφο. — Ἀρχές Γεωμετρικῆς Περιόδου = 10ος (Σκιᾶς)· *ΜΓ* (Coldstream)· *ΜΓ II* (Coldstream 1968). — 3 οἰνοχόες, 7 σκύφοι (1 μὲ παράσταση), πυξίδα (ἄλλα πλὴν τῆς μιᾶς οἰνοχόης, πού εἶναι ἀκέραιη, ἀγνωστης κατάστασης προσφορᾶς, 3 σφραγιωτῆρες (:)) (1 χαλκός, 2 σιδηροί), ὀστᾶ μικροῦ ζώου. — Σκιᾶς, AE 1898, 110, πίν. 4. 2· Coldstream 1968, 21· *Smithson, Hesperia* 43, 1974, 338· *AJA* 44, 1940, pl. XXI, 1 (:); Coldstream 1977, 375. — Λακκοειδής. Τῆς οἰνοχόης δημοσιεύεται σχέδιο, δὲν γνωρίζουμε τὴν κατάστασιν εὗρεσης. Ἄλλο ἓνα ἀγγεῖο.
- 1350 Ἐλευσίνα 1898, τ. [15]
 Ταφὴ σώματος σὲ τάφο. — Ἀρχές Γεωμετρικῆς Περιόδου = 10ος (Σκιᾶς)· [Γεωμετρικῆς Περιόδου]. — Σκιᾶς, AE 1898, στ. 80. — Κιβωτιόσχημος κτιστὸς μὲ πλίνθους. Διαταραγμένος ἀπὸ τ. [16]. Σώζονται τὰ πόδια τοῦ νεκροῦ.
- 1351 Ἐλευσίνα 1898, τ. [16]
 Ταφὴ σώματος σὲ τάφο. — Ἀρχές Γεωμετρικῆς Περιόδου = 10ος (Σκιᾶς)· [Γεωμετρικῆς Περιόδου]. — Σκιᾶς, AE 1898, στ. 80. — Κιβωτιόσχημος. Διατάραξε τὸν τ. [15].
- 1352 Ἐλευσίνα 1898, τ. [17-18]
 Ταφές σώματος σὲ τάφο. — Ἀρχές Γεωμετρικῆς Περιόδου = 10ος (Σκιᾶς)· [Γεωμετρικῆς Περιόδου]. — Σκιᾶς, AE 1898, στ. 81. — Κιβωτιόσχημοι κτιστοὶ μὲ πλίνθους; Ὁ ἓνας διατάραξε τὸν ἄλλο.
- 1353! Ἐλευσίνα 1898, τ. [18α]
 Ταφὴ σώματος σὲ ἀγγεῖο (ἐγχυτρισμός). — Ἀρχές Γεωμετρικῆς Περιόδου = 10ος (Σκιᾶς)· [Γεωμετρικῆς Περιόδου]. — Πίθος ταφικός, 3 μικρὰ ἀγγεῖα. — Σκιᾶς, AE 1898, στ. 81. — Ὅλα τὰ ἀγγεῖα ἔλλιπῆ ἀπὸ διατάραξη.

38. Ἡ Lemos χρονολογεῖ ὄλους τοὺς τάφους πού δημοσίευσε ὁ Σκιᾶς τὸ 1898 στὴν "Ἰστορὴν Πρωτογεωμετρικῆ καὶ Γεωμετρικῆς Περιόδου χωρὶς νὰ διευκρινίζει τὴν χρονολόγησιν κάθε τάφου (Lemos 2002, 231). Ἀπὸ αὐτοῦς τοὺς 59 τάφους οἱ 25 δὲν μποροῦν νὰ χρησιμοποιηθοῦν γιὰ ποικίλους λόγους: ἀπὸ τοὺς ἑπολοίπους 34 14 ἔχουν χρονολογηθεῖ ἀπὸ τὸν Coldstream στὴ Γεωμετρικῆ Περιόδου καὶ αὐτὲς οἱ χρονολογήσεις δὲν ἔχουν ἀμφισβητηθεῖ. Δὲν ἔχει ἐπανεξεταστεῖ ἀπὸ τὴ νεώτερη ἔρευνα ἡ χρονολόγησιν τῶν τάφων Ἐλευσίνα 1898, τ. [20], [27], [35], [36], [38-40], [44], [45], [52], [56], A [5], B [6], B [7], Γ, Γ [9], Z 14, β, α [50], γ [47]. Ἐξ αὐτῶν ὁ 35 καὶ ὁ B [7] περιείχαν μόνον ὀστᾶ προβάτου.

- 1354! Ἐλευσίνα 1898, τ. 19
 Ταφή σώματος σὲ τάφο. — Ἐνήλικος. — Ἀρχές Γεωμετρικῆς Περιόδου = 10ος (Σκιᾶς)· *ΜΓ* (Coldstream)· *ΜΓ II* (Coldstream 1968). — Οἰνοχόη καὶ 2 (;) σκύφοι ἀγνωστης κατάστασης προσφορᾶς, 5 πυξίδες (4 ἀγνωστης κατάστασης προσφορᾶς), δαχτυλίδι. — Σκιᾶς, ΑΕ 1898, στ. 82-3, πίν. 4.6· *AJA* 44, pl. 21, 2-3· Coldstream 1968, 21· Coldstream 1977, 375. — Ἀπεικονίζεται μόνο ἡ μία πυξίδα. Ἀναφέρονται δύο ἀγγεῖα ὡς “δίωτο κύπελλο”= σκύφος; καὶ “κύλικα” = σκύφος (πρβ. στ. 87 “κύλικα” τ. [23] μὲ πίν. 3. 4). Δὲν γνωρίζουμε τὴν κατάσταση τοῦ τάφου καὶ τῶν ἀγγείων.
- 1355! Ἐλευσίνα 1898, τ. [20]
 Ταφή σώματος σὲ τάφο. — Παιδί. — Ἀρχές Γεωμετρικῆς Περιόδου = 10ος (Σκιᾶς)· [Γεωμετρικῆς Περιόδου]. — Ὑψίλαιμος πρόχους ἀγνωστης κατάστασης προσφορᾶς, βραχιόλι χαλκό, περικνήμιο (;) χαλκό. — Σκιᾶς, ΑΕ 1898, στ. 81 (σημ. 1), 90. — Λακκοειδῆς. Δὲν γνωρίζουμε τὴν κατάσταση τοῦ τάφου καὶ τοῦ ἀγγείου.
- 1356! Ἐλευσίνα 1898, τ. [21]
 Ταφή σώματος σὲ τάφο. — Παιδί. — Ἀρχές Γεωμετρικῆς Περιόδου = 10ος (Σκιᾶς)· *ΥΓ II α - β* (Coldstream 1968). — 2 σκύφοι (“γαστροῦδες κύλικες”), κάνθαροι, 2 κύπελλα (δὲν ἀγνωστης κατάστασης προσφορᾶς), περιδέριαι (χάντρες ἀπὸ γυαλί καὶ ἤλεκτρο), πῆλινο ὁμοίωμα ροδιοῦ. — Σκιᾶς, ΑΕ 1898, στ. 82-3, πίν. 2. 5· Coldstream 1968, 83. — Λακκοειδῆς. “Κύλικες” = σκύφοι (πρβ. στ. 87 “κύλικα” τ. [23] μὲ πίν. 3. 4). Δὲν γνωρίζουμε τὴν κατάσταση τοῦ τάφου καὶ τοῦ ἀγγείου.
- 1357 Ἐλευσίνα 1898, τ. [22]
 Ταφή σώματος σὲ ἀγγεῖο (ἐγχυτρισμός). — Παιδί. — Ἀρχές Γεωμετρικῆς Περιόδου = 10ος (Σκιᾶς)· [Γεωμετρικῆς Περιόδου]. — Σκιᾶς, ΑΕ 1898, στ. 86.
- 1358 Ἐλευσίνα 1898, τ. [22 α]
 Ταφή τέφρας χωρὶς τεφροδόχο; — Παιδί (;). — Ἀρχές Γεωμετρικῆς Περιόδου = 10ος (Σκιᾶς)· [Γεωμετρικῆς Περιόδου]. — Σκιᾶς, ΑΕ 1898, στ. 90.
- 1359! Ἐλευσίνα 1898, τ. [23]¹²⁶
 Ταφή τέφρας μὲ τεφροδόχο. — Ἐνήλικος. — Ἀρχές Γεωμετρικῆς Περιόδου = 10ος (Σκιᾶς)· *ΜΓ I* (Coldstream 1968). — *Τεφροδόχος*: ἀμφορέας μὲ λαβὲς στὸν λαιμό, σκύφος πῶμα· *γύρω ἀπὸ τὴν τεφροδόχο*: κύπελλο, οἰνοχόη, “κυαθοειδῆς” ἀγγεῖο (δὲν ἀγνωστης κατάστασης προσφορᾶς). — Σκιᾶς, ΑΕ 1898, στ. 87, 113, πίν. 3. 4· Coldstream 1968, 16. — Ὁ ἀμφορέας (ΠρΓ) “περικαλύπτετο” ὁλόκληρος ἀπὸ πέτρες μέσα στὶς ὁποῖες τὰ ἀγγεῖα.
- 1360! Ἐλευσίνα 1898, τ. [25]
 Ταφή σώματος σὲ ἀγγεῖο (ἐγχυτρισμός). — Ἀρχές Γεωμετρικῆς Περιόδου = 10ος (Σκιᾶς)· *ΥΓ II β* (Coldstream 1968). — Πίθος ταφικός· *ἔξω ἀπὸ τὸ ταφικὸ ἀγγεῖο*: ὑψίλαιμος οἰνοχόη, σκύφος· *μέσα στὸ ταφικὸ ἀγγεῖο*: ὑψίλαιμος οἰνοχόη, σκύφος καὶ κάνθαρος (δὲν ἀγνωστης κατάστασης προσφορᾶς), πῆλινη σφαίρα. — Σκιᾶς, ΑΕ 1898, στ. 92, 93, εἰκ. 19, πίν. 2. 12, 4. 7· Coldstream 1968, 84. — Στὸ ἐσωτερικὸ βρέθηκαν τέσσερα ἀγγεῖα συνολικά, ἐκ τῶν ὁποίων ὀρισμένα δὲν ἀναφέρονται. Δὲν γνωρίζουμε τὴν κατάσταση τοῦ τάφου.

¹²⁶. Σημειώνεται ἐπίσης τάφος, ὁ ὁποῖος χρονολογεῖται στὴν ἀρχαϊκὴ Περίοδο: Ἐλευσίνα 1898, τ. [24] Ἐγχυτρισμός. — Παιδί. — Ἀρχές Γεωμετρικῆς Περιόδου = 10ος (Σκιᾶς)· *ΠρΑ* (Coldstream 1968). — Ἀμφορέας μὲ λαβὲς στὸν λαιμὸ ταφικός· *ἀγνωστης θέσης προσφορᾶς*: σκύφος (κοτύλη), κύπελλο, 2 λήκυθοι (δὲν ἀγνωστης κατάστασης προσφορᾶς). — Σκιᾶς, ΑΕ 1898, στ. 91, πίν. 3. 2· Coldstream 1968, 85. — Τὸ ταφικὸ ἀγγεῖο σπασμένο μὲ σπασίματα καταπόνησης. Ἐννέα ἀγγεῖα συνολικά. Δὲν γνωρίζουμε τὴν κατάσταση τοῦ τάφου καὶ τῶν ἀγγείων.

- 1361 Ἐλευσίνα 1898, τ. [26]
Ταφή σώματος σὲ ἀγγεῖο (ἐγχυτρισμός). — Παιδί. — Ἀρχές Γεωμετρικῆς Περιόδου = 10ος (Σκιᾶς) [Γεωμετρικῆς Περιόδου]. — “Στάμνος” ταφικός. — Σκιᾶς, ΑΕ 1898, στ. 93 (σημ. 1).
- 1362! Ἐλευσίνα 1898, τ. [27]
Ταφή σώματος σὲ ἀγγεῖο (ἐγχυτρισμός). — Παιδί. — Ἀρχές Γεωμετρικῆς Περιόδου = 10ος (Σκιᾶς) [Γεωμετρικῆς Περιόδου]. — “Χύτρα”; ταφικὴ ἐγγάρακτη, σκύφος πῶμα. — Σκιᾶς, ΑΕ 1898, στ. 93. — “λάγινος” = ὑψίλαιμος πρόχους ἢ οἰνοχόη ἢ “χύτρα” (πρβ. τ. Γ [9], [20]. Δὲν γνωρίζουμε τὴν κατάστασιν τοῦ τάφου.
- 1363! Ἐλευσίνα 1898, τ. [29]⁴⁰
Ταφή σώματος σὲ ἀγγεῖο (ἐγχυτρισμός). — Ἀρχές Γεωμετρικῆς Περιόδου = 10ος (Σκιᾶς)· ΥΓ II α (Coldstream 1968). — Πίθος ταφικός· ἀγνωστῆς θέσης προσφορᾶς· ὑδρία καὶ πινάκιο ἀγνωστῆς κατάστασιν προσφορᾶς, χαλκὸ ἀντικείμενο, σιδηρὸ ἀντικείμενο. — Σκιᾶς, ΑΕ 1898, στ. 81, 94, πίν. 2. 13· Coldstream 1968, 83. — Μὲ 13 ἀγγεῖα συνολικά. Τὸ πινάκιο σπασμένο, ἀλλὰ δὲν γνωρίζουμε τὴν κατάστασιν τοῦ τάφου, γὰρ νὰ ἐκτιμήσουμε τίς φθορές.
- 1364 Ἐλευσίνα 1898, τ. [30]
Ταφή σώματος σὲ τάφο. — Παιδί. — Ἀρχές Γεωμετρικῆς Περιόδου = 10ος (Σκιᾶς) [Γεωμετρικῆς Περιόδου]. — Σκιᾶς, ΑΕ 1898, στ. 90, 94. — Μεσαῖο στρώμα. Ἡ μόνη παιδικὴ ταφή σὲ τάφο σὲ αὐτὸ τὸ στρώμα. Ἐλάχιστα ἴχνη πυρᾶς.
- 1365 Ἐλευσίνα 1898, τ. [31-33]
Ταφές σώματος σὲ τάφο. — Ἐνήλικοι. — Ἀρχές Γεωμετρικῆς Περιόδου = 10ος (Σκιᾶς) [Γεωμετρικῆς Περιόδου]. — Σκιᾶς, ΑΕ 1898, στ. 94. — Ἐλάχιστα ἴχνη πυρᾶς. Στὸν ἕνα ἀπὸ τοὺς τρεῖς πάνω ἀπὸ τὸ στρώμα τῶν χαλκίων λεπτὸ στρώμα στάχτης, μᾶλλον ἀπὸ προσφορᾶ.
- 1366 Ἐλευσίνα 1898, τ. [34]
Ταφή σώματος σὲ τάφο. — Ἐνήλικος. — Ἀρχές Γεωμετρικῆς Περιόδου = 10ος (Σκιᾶς) [Γεωμετρικῆς Περιόδου]. — Σκιᾶς, ΑΕ 1898, στ. 95. — Λακκοειδής. Στρώμα χαλκίων στὸν πυθμένα, καθὼς καὶ πάνω ἀπὸ τὸν νεκρὸ. Πάνω ἀπὸ τὸ ἀνώτερο στρώμα χαλκίων, χῶμα καὶ ἀπὸ πάνω ἄμμος.
- 1367* Ἐλευσίνα 1898, τ. [35]
Ταφή σώματος σὲ τάφο. — Ἀρχές Γεωμετρικῆς Περιόδου = 10ος (Σκιᾶς) [Γεωμετρικῆς Περιόδου]. — Ὅστᾶ προβάτου. — Σκιᾶς, ΑΕ 1898, στ. 96. — Κτιστὸς κιβωτιόσχημος μὲ καλυπτῆριες πλάκες. Παρὰ τὸ μεγάλο μέγεθος τοῦ τάφου, ὁ νεκρὸς ὀκλάζων.
- 1368! Ἐλευσίνα 1898, τ. [36]
Ταφή σώματος σὲ τάφο. — Ἐνήλικος. — Ἀρχές Γεωμετρικῆς Περιόδου = 10ος (Σκιᾶς) [Γεωμετρικῆς Περιόδου]. — Κύπελλο ἀγνωστῆς κατάστασιν προσφορᾶς. — Σκιᾶς, ΑΕ 1898, στ. 97. — Λακκοειδής. Ὁ νεκρὸς εἶχε ταφεῖ καθιστὸς. Δὲν γνωρίζουμε τὴν κατάστασιν τοῦ τάφου καὶ τοῦ ἀγγείου.

40. Σημειώνεται ἐπίσης τάφος, ὁ ὁποῖος χρονολογεῖται στὴν ἀρχαίῃ Περίοδο: Ἐλευσίνα 1898, τ. [28] Ἐγχυτρισμός. — Παιδί; — Ἀρχές Γεωμετρικῆς Περιόδου = 10ος (Σκιᾶς) [ΠρΑ]; — Πίθος ταφικός· ἀγνωστῆς θέσιν προσφορᾶς: “πρόχους” καὶ λήκυθος μὲ ἀγνωστῆς κατάστασιν προσφορᾶς. — Σκιᾶς, ΑΕ 1898, στ. 93-4, πίν. 2. 9. — Μὲ 16 ἀγγεῖα συνολικά. Τῆς οἰνοχόης δημοσιεύεται σχέδιο, ἀγνωστῆ ἢ κατάστασιν εὑρεσῆς. Δὲν γνωρίζουμε τὴν κατάστασιν τοῦ τάφου, οὔτε τίς διαστάσεις τοῦ ταφικοῦ ἀγγείου, ἀλλὰ ἐπειδὴ εἶναι ἀξιόπιστος στοὺς χαρακτηρισμοὺς τῶν ἐγχυτρισμῶν, τὸν δέχομαι ὡς παιδικό.

- 1369! Ἐλευσίνα 1898, τ. [37]
 Ταφή σώματος σὲ τάφο. — Ἐνήλικος. — Ἀρχές Γεωμετρικῆς Περιόδου = 10ος (Σκιᾶς)· *Μτβ ΥΓ I - ΥΓ II* (Coldstream 1968). — Πρόχους, 10 ὑψίλαιμοι πρόχοι ἀγνωστης κατάστασης προσφορᾶς, κύπελλο - πρόχους, 2 κύπελλα ἀγνωστης κατάστασης προσφορᾶς, πυξίδα. — Σκιᾶς, ΑΕ 1898, στ. 98, 99, πίν. 4. 1, 9· Coldstream 1968, 47. — Κιβωτιόσχημος κτιστός, χωρὶς καλυπτῆριες πλάκες. Στὴν πυξίδα ὑπόλοιπα οὐσίας, ἄρα πρέπει νὰ προσφέρθηκε ἀκέραιη. Δὲν γνωρίζουμε τὴν κατάσταση τοῦ τάφου καὶ ὀρισμένων ἀγγείων.
- 1370! Ἐλευσίνα 1898, τ. [38]
 Ταφή σώματος σὲ τάφο. — Ἐνήλικος. — Ἀρχές Γεωμετρικῆς Περιόδου = 10ος (Σκιᾶς)· [Γεωμετρικῆς Περιόδου]. — Οἰνοχόη ἀγνωστης κατάστασης προσφορᾶς. — Σκιᾶς, ΑΕ 1898, στ. 98. — Δὲν γνωρίζουμε τὴν κατάσταση τοῦ τάφου καὶ τοῦ ἀγγείου.
- 1371! Ἐλευσίνα 1898, τ. [39]
 Ταφή σώματος σὲ ἀγγεῖο (ἐγχυτρισμός). — Ἀρχές Γεωμετρικῆς Περιόδου = 10ος (Σκιᾶς)· [Γεωμετρικῆς Περιόδου]. — Πίθος ταφικός· ἀγνωστης θέσης προσφορᾶς: 2 κύπελλα. — Σκιᾶς, ΑΕ 1898, στ. 99. — Τὰ κύπελλα εἶχαν στὸ ἐσωτερικὸ τους ὑπόλοιπα οὐσίας ἄρα πρέπει νὰ προσφέρθηκαν ἀκέραια. Ἴσως εἶχε καὶ ἄλλα κτερίσματα.
- 1372! Ἐλευσίνα 1898, τ. [40]
 Ταφή σώματος σὲ ἀγγεῖο (ἐγχυτρισμός). — Ἀρχές Γεωμετρικῆς Περιόδου = 10ος (Σκιᾶς)· [Γεωμετρικῆς Περιόδου]. — Ἀμφορέας ταφικός· ἐκτὸς τοῦ ταφικοῦ ἀγγείου: 2 κύπελλα ἀγνωστης κατάστασης προσφορᾶς. — Σκιᾶς, ΑΕ 1898, στ. 99. — Τὰ κύπελλα κάτω ἀπὸ πλάκα.
- 1373* Ἐλευσίνα 1898, τ. [42]
 Ταφή τέφρας μὲ τεφροδόχο. — Ἀρχές Γεωμετρικῆς Περιόδου = 10ος (Σκιᾶς)· *ΜΓ I* (Coldstream). — *Τεφροδόχος*: ἀμφορέας μὲ λαβὲς στὸν ὦμο, χαλκὸ ἡμισφαιρικὸ ἀγγεῖο πῶμα ἀμφορέα· *γύρω ἀπὸ τὴν τεφροδόχο*: ἀμφορέας μὲ λαβὲς στὸν ὦμο, σκύφος πῶμα, "χύτρα", 2 πόρτες. — Σκιᾶς, ΑΕ 1898, στ. 99, σημ. 2, 101, 113-4, πίν. 3. 7, 8· Coldstream 1968, 16· Coldstream 1977, 74. — Ἡ "χύτρα" μέσα στὸ χαλκὸ ἀγγεῖο πῶμα τοῦ τεφροδόχου ἀμφορέα. Οἱ πόρτες ἐπὶ τῶν "πλίνθων" (;).
- 1374! Ἐλευσίνα 1898, τ. [43]
 Ταφή σώματος σὲ ἀγγεῖο (ἐγχυτρισμός). — Ἀρχές Γεωμετρικῆς Περιόδου = 10ος (Σκιᾶς)· [Γεωμετρικῆς Περιόδου]. — "Στάμνος" ταφικός· *ἔξω ἀπὸ τὸ ταφικὸ ἀγγεῖο*: "χύτρα". — Σκιᾶς, ΑΕ 1898, στ. 101. — Ἡ "χύτρα" "ἐπικάλυμμα" τοῦ στάμνου.
- 1375! Ἐλευσίνα 1898, τ. [44]
 Ταφή τέφρας ἀγνωστοῦ τύπου. — Ἀρχές Γεωμετρικῆς Περιόδου = 10ος (Σκιᾶς)· [Γεωμετρικῆς Περιόδου]. — *Ἀγνωστης θέσης*: "χύτρα" ἀγνωστης κατάστασης προσφορᾶς. — Σκιᾶς, ΑΕ 1898, στ. 101. — Τὸ ἀγγεῖο βρέθηκε σπασμένο, δὲν μποροῦν νὰ ἐκτιμηθοῦν οἱ φθορές του.
- 1376! Ἐλευσίνα 1898, τ. [45]
 Ταφή τέφρας ἀγνωστοῦ τύπου. — Ἀρχές Γεωμετρικῆς Περιόδου = 10ος (Σκιᾶς)· [Γεωμετρικῆς Περιόδου]. — *Ἀγνωστης θέσης*: "χύτρα" ἀγνωστης κατάστασης προσφορᾶς. — Σκιᾶς, ΑΕ 1898, στ. 101. — Τὸ ἀγγεῖο βρέθηκε σπασμένο, δὲν μποροῦν νὰ ἐκτιμηθοῦν οἱ φθορές του.

- 1377! Ἐλευσίνα 1898, τ. [52]
 Ταφή σώματος σὲ τάφο. — 25 ἐτῶν [ἐνήλικος]. — Ἀρχές Γεωμετρικῆς Περιόδου = 10ος (Σκιᾶς)· [Γεωμετρικῆς Περιόδου]. — Καλαθίσκος ἀγνωστης κατάστασης προσφορᾶς, σκεῦος τελετουργικό (πρβ. ὁμοιώματα σιτοβολώνων), σκαραβαῖος, ὄρμος αἰγυπτιακῆς πορσελάνης, σιδηρὸ ἀντικείμενο, 2 σειστρα, 2 δαχτυλίδια. — Σκιᾶς, ΑΕ 1898, 96, 109-112, πίν. 6. 5, εἰκ. 30-2. — Λακκοειδῆς. 20 ἀγγεῖα. Δὲν γνωρίζουμε τὴν κατάστασιν τοῦ τάφου καὶ τοῦ ἀγγείου. Τὰ ὄσα ἐξέτασε ὁ καθ. ἀνατομικῆς Ρ. Νικολαΐδης.
- 1378 Ἐλευσίνα 1898, τ. [53]
 Ταφή τέφρας μὲ τεφροδόχο. — Ἀρχές Γεωμετρικῆς Περιόδου = 10ος (Σκιᾶς)· [Γεωμετρικῆς Περιόδου]. — Σκιᾶς, ΑΕ 1898, στ. 112. — Ὁ ἀμφορέας πάνω σὲ τέφρα, ἢ ὅποια πιθανὸν νὰ εἶναι ἢ πυρὰ ἀποτέφρωσης τοῦ νεκροῦ τοῦ ὁποῖου τὰ λείψανα περιεῖχε ὁ ἀμφορέας.
- 1379! Ἐλευσίνα 1898, τ. [54]
 Ταφή τέφρας μὲ τεφροδόχο. — Ἀρχές Γεωμετρικῆς Περιόδου = 10ος (Σκιᾶς)· *ΜΓ Ι* (Coldstream 1968). — *Τεφροδόχος*: ἀμφορέας μὲ λαβὲς στὸν λαιμὸ, σκύφος πῶμα· *γύρω ἀπὸ τὴν τεφροδόχο*: οἰνοχόη λήκυθος, 3 ἀγγεῖα. — Σκιᾶς, ΑΕ 1898, στ. 113, πίν. 3. 5, 10· Coldstream 1968, 16. — Κτιστὸς τάφος. Στὸ κατώτερο στρώμα. Ἴσως ὑπῆρχαν καὶ ἄλλα κτερίσματα.
- 1380! Ἐλευσίνα 1898, τ. [55]
 Ταφή τέφρας μὲ τεφροδόχο. — Ἀρχές Γεωμετρικῆς Περιόδου = 10ος (Σκιᾶς)· *Μτβ ΠΓ ΙΙ - ΜΓ Ι* (Coldstream 1968). — *Τεφροδόχος*: ἀμφορέας· ἀγνωστης θέσης προσφορᾶς: τρίπους, 6 ἀγγεῖα, σφαῖρα πῆλινη, χαλκὸ ἔλασμα (;) ἀτρακτόσχημο. — Σκιᾶς, ΑΕ 1898, στ. 114, πίν. 4. 3· Coldstream 1968, 14. — Στὸ κατώτερο στρώμα. Δὲν γνωρίζουμε ὅλα τὰ κτερίσματα.
- 1381! Ἐλευσίνα 1898, τ. [56]
 Ταφή τέφρας μὲ τεφροδόχο. — Ἀρχές Γεωμετρικῆς Περιόδου = 10ος (Σκιᾶς)· [Γεωμετρικῆς Περιόδου]. — Χαλκὸ ἡμισφαιρικό ἀγγεῖο *τεφροδόχος*. — Σκιᾶς, ΑΕ 1898, στ. 114. — Τυλιγμένο σὲ ὕφασμα. Καλύπτεται ἀπὸ δύο σειρὲς πλάκες, ποὺ στηρίζονται σὲ λίθους· μεταξὺ τῶν δύο σειρῶν πυρὰ. Ἴσως δὲν γνωρίζουμε ὅλα τὰ κτερίσματα.
- 1382 Ἐλευσίνα 1898, τ. Α [2] (ἀνάμεσα στὸν τάφο τῆς Ἰσιδος καὶ τὸν τάφο 11)
 Ταφή σώματος σὲ τάφο. — Ἀρχές Γεωμετρικῆς Περιόδου = 10ος (Σκιᾶς)· [Γεωμετρικῆς Περιόδου]. — Ἀμφορέας (σημα;). — Σκιᾶς, ΑΕ 1898, στ. 79, 88 (σημ. 1). — Κιβωτιόσχημος ἐπενδυμένος μὲ πλίνθους.
- 1383 Ἐλευσίνα 1898, τ. Α [3] (ἀνάμεσα στὸν τάφο τῆς Ἰσιδος καὶ τὸν τάφο 11)
 Ταφή σώματος σὲ τάφο. — Ἀρχές Γεωμετρικῆς Περιόδου = 10ος (Σκιᾶς)· [Γεωμετρικῆς Περιόδου]. — Σκιᾶς, ΑΕ 1898, στ. 79. — Λακκοειδῆς.
- 1384 Ἐλευσίνα 1898, τ. Α [4] (ἀνάμεσα στὸν τάφο τῆς Ἰσιδος καὶ τὸν τάφο 11)
 Ταφή τέφρας χωρὶς τεφροδόχο; — Ἀρχές Γεωμετρικῆς Περιόδου = 10ος (Σκιᾶς)· [Γεωμετρικῆς Περιόδου]. — Σκιᾶς, ΑΕ 1898, στ. 79. — Κάτω ἀπὸ τὸν τ. [3]. “Πυρὰ μετὰ ὄσων ἀνθρώπου περιβαλλομένη ὑπὸ πλίνθων ὠμῶν καὶ ἐπικεκαλυμμένη ὑπὸ λεπτῆς θαλασσίας ἄμμου”.
- 1385! Ἐλευσίνα 1898, τ. Α [5] (ἀνάμεσα στὸν τάφο τῆς Ἰσιδος καὶ τὸν τάφο 11)
 Ταφή τέφρας μὲ τεφροδόχο. — Ἀρχές Γεωμετρικῆς Περιόδου = 10ος (Σκιᾶς)· [ΥΓ]. — *Τεφροδόχος*: ἀμφορέας, σκύφος πῶμα· *γύρω ἀπὸ τὴν τεφροδόχο*: οἰνοχόη ἀγνωστης

κατάστασης προσφορᾶς. — Σκιᾶς, ΑΕ 1898, στ. 79, 113, πίν. 5. — Δίπλα και βαθύτερα ἀπὸ τὴν ταφὴ τέφρας [4]. Ὁ ἀμφορέας βρέθηκε μέσα σὲ "πυρᾶ". Ὁ σκύφος ("κύλικα") γεμάτος τέφρα. Δίνεται σχέδιο τῆς οἰνοχόης, ποὺ βρέθηκε δίπλα στὸν λαιμὸ τοῦ ἀμφορέα· ἄγνωστη ἢ κατάσταση εὗρεσης τῶν ἀγγείων καὶ τοῦ τάφου. Σημειώνεται ὅτι πρόκειται γιὰ ταφὴ ἐνήλικου.

1386! Ἐλευσίνα 1898, τ. Β [6]

Ταφὴ σώματος σὲ τάφο. — Ἐνήλικος. — Ἀρχές Γεωμετρικῆς Περιόδου = 10ος (Σκιᾶς)· [ΥΓ]. — Σκύφος ἄγνωστης κατάστασης προσφορᾶς. — Σκιᾶς, ΑΕ 1898, στ. 79, πίν. 2. 11. — Κιβωτιόσχημος, κτιστὸς μὲ πλίνθους. Ὁ σκύφος σπασμένος πλήρης, μὲ μεγάλα σπασίματα. Δὲν γνωρίζουμε τὴν κατάσταση τοῦ τάφου, δὲν μποροῦν νὰ ἐκτιμηθοῦν οἱ φθορές τοῦ ἀγγείου.

1387! Ἐλευσίνα 1898, τ. Β [7]

Ταφὴ τέφρας χωρὶς τεφροδόχο; — Ἀρχές Γεωμετρικῆς Περιόδου = 10ος (Σκιᾶς)· [Γεωμετρικῆς Περιόδου]. — Ὅστᾶ ζώων. — Σκιᾶς, ΑΕ 1898, στ. 79. — Κάτω ἀπὸ τὸν τάφο [6]. " ... ὑπεράνω πυρᾶς περιβεβλημένης ὑπὸ πλίνθων, ἐν ἧ ὑπῆρχον ὅστᾶ ἀνθρώπινα καὶ ζώων ἐν οἷς καὶ χαυλιόδους ἀγριοχοίρου".

1388! Ἐλευσίνα 1898, τ. Γ

Ταφὴ σώματος σὲ τάφο. — Ἀρχές Γεωμετρικῆς Περιόδου = 10ος (Σκιᾶς)· [Γεωμετρικῆς Περιόδου]. — "Χύτρα" ἄγνωστης κατάστασης προσφορᾶς, ὅστᾶ μεγάλου ζώου. — Σκιᾶς, ΑΕ 1898, στ. 95. — Κτιστὸς κιβωτιόσχημος μὲ καλυπτήριες πλάκες. Μεγάλος. Στὸ κατώτερο στρώμα.

1389 Ἐλευσίνα 1898, τ. Γ [8]

Ταφὴ τέφρας χωρὶς τεφροδόχο; — Ἀρχές Γεωμετρικῆς Περιόδου = 10ος (Σκιᾶς)· [Γεωμετρικῆς Περιόδου]. — Σκιᾶς, ΑΕ 1898, στ. 79. — Πάνω ἀπὸ τὸν τάφο [9]. " Πυρᾶ μετὰ ὀστέων ἐνήλικος".

1390! Ἐλευσίνα 1898, τ. Γ [9]

Ταφὴ σώματος σὲ ἀγγεῖο (ἐγχυτρισμός). — Παιδί. — Ἀρχές Γεωμετρικῆς Περιόδου = 10ος (Σκιᾶς)· [Γεωμετρικῆς Περιόδου]. — Πίθος ἐγχάρακτος ταφικός· ἄγνωστης θέσης προσφορᾶς: 3 (;) "χύτρας" ἄγνωστης κατάστασης προσφορᾶς (ἐνδεχομένως ὅλες ἐκτὸς ταφικοῦ ἀγγείου). — Σκιᾶς, ΑΕ 1898, στ. 79, 93 (σημ. 1), πίν. 3. 9. — Πάνω ἀπὸ τάφο [8]. Ὁ πίθος εἶναι ἐλλιπὴς κατὰ ἓνα τμήμα, ἀπὸ διατάραξη ἢ ἀπὸ τὶς συνθήκες ἀνασκαφῆς. Τὸ μέγεθός του πάντως δείχνει ὅτι δὲν θὰ χωροῦσαν καὶ τὰ 3 ἀγγεῖα στὸ ἐσωτερικὸ του.

1391 Ἐλευσίνα 1898, τ. Δ [10]

Ταφὴ τέφρας χωρὶς τεφροδόχο; — Ἀρχές Γεωμετρικῆς Περιόδου = 10ος (Σκιᾶς)· [Γεωμετρικῆς Περιόδου]. — Σκιᾶς, ΑΕ 1898, στ. 79-80.

1392 Ἐλευσίνα 1898, τ. Ε [11]

Ταφὴ σώματος σὲ ἀγγεῖο (ἐγχυτρισμός). — Παιδί. — Ἀρχές Γεωμετρικῆς Περιόδου = 10ος (Σκιᾶς)· [Γεωμετρικῆς Περιόδου]. — Σκιᾶς, ΑΕ 1898, στ. 80.

1393! Ἐλευσίνα 1898, τ. ΣΤ [12]

Ταφὴ σώματος σὲ ἀγγεῖο (ἐγχυτρισμός). — Παιδί. — Ἀρχές Γεωμετρικῆς Περιόδου = 10ος (Σκιᾶς)· ΥΓ II α (Coldstream 1968). — Ἀμφορέας μὲ λαβὲς στὸν λαιμὸ ταφικός· ἄγνωστης θέσης προσφορᾶς: "χύτρα" ἄγνωστης κατάστασης προσφορᾶς. — Σκιᾶς, ΑΕ 1898, στ. 80, 90, 99, πίν. 3. 6, εἰκ. 23· Coldstream 1968, 83. — Ὁ ἀμφορέας εἶναι σημαντικὰ ἐλλιπὴς, κατὰ τὸν ἀνασκαφέα ἀπὸ τὴ στιγμή τῆς χρησιμοποίησής του. Τὸ

- ίδιο όμως συμβαίνει και με τη "χύτερα", ή όποια βρέθηκε με λίθο στο στόμο. Ίσως ή ταφή έχει διαταραχθεί.
- 1394 Ἐλευσίνα 1898, τ. ΣΤ [13]
Ταφή σώματος σέ τάφο. — Ἐνήλικος. — Ἀρχές Γεωμετρικῆς Περιόδου = 10ος (Σκιᾶς) [Γεωμετρικῆς Περιόδου]. — Σκιᾶς, ΑΕ 1898, στ. 80. — Λακκοειδῆς.
- 1395! Ἐλευσίνα 1898, τ. Ζ [14]
Ταφή σώματος σέ τάφο. — Παιδί. — Ἀρχές Γεωμετρικῆς Περιόδου = 10ος (Σκιᾶς) [Γεωμετρικῆς Περιόδου]. — Λήκυθος καί "χύτερα" ἄγνωστης κατάστασης προσφορᾶς. — Σκιᾶς, ΑΕ 1898, στ. 80, 90. — Λακκοειδῆς. Πάνω ἀπό τὰ ὀστᾶ πυξίδα πλατεία (ἀρτόσχημη), δίπλα λήκυθος. Καί τὰ δύο ἀγγεῖα ἔλλιπῆ. Ὁ τάφος ἔχει διαταραχθεῖ ἀπό τὸν ὑπερχεῖμενο.
- 1396! Ἐλευσίνα 1898, τ. α
Ταφή σώματος σέ τάφο. — Ἀρχές Γεωμετρικῆς Περιόδου = 10ος (Σκιᾶς)· *ΜΓ II* (Smithson 1974)· *ΜΓ I* (Coldstream 1968)· *ΜΓ* (Coldstream 1977). — "Υδρίσκη ἢ ἀμφορίσκος" με λαβές στήν κοιλιά, 2 τριποδικά ἀγγεῖα ἐγχάρακτα χειροποίητα, ἐγχάρακτο χειροποίητο ἡμισφαιρικό ἀγγεῖο, 3 κάλαθοι, 2 ἀρύβαλλοι, ἀμφορίσκοι (Young), "θήλαστρα" (Young), 2 ἀγγεῖα σέ σχῆμα ροδιοῦ χειροποίητα ἐγχάρακτα, (ὄλα ἐκτός τῆς ὑδρίας καί τῶν ἐγχάρακτων ἀγγείων ἄγνωστης κατάστασης), σφονδύλι, 6 πῆλινες σφαῖρες, 8 πῆλινες "χάντρες", 2 χρυσά ἐνώτια, περιδέριαι (χάντρες ἀπό χρυσό καί κεχριμπάρι), 3 πόρπες, δαχτυλίδια (1 χρυσό), περόνη ἀπό ἔλεφαντόδοντο, εἰδώλιο ἀλόγου, ζεύγος πῆλινων ὑποδημάτων, μικρὸ ζῶο. — Σκιᾶς, ΑΕ 1898, στ. 38, 88 (σημ. 1), 101-105, 110, πίν. 2. 14-17· 6· 7· 4· Young, *Hesperia*, Suppl. II, 235· Smithson, *Hesperia* 1974, 339, 358· Xagorari 91· Coldstream 1968, 16· Coldstream 1977, 375. — "Σχεδόν" ἄκτιστος, περιβαλλόμενος ἀπὸ λίγους λίθους, χωρὶς καλυπτῆριες πλάκες. Στὸ μεσαῖο στρώμα. Πάνω ἀπὸ αὐτὸν στρώμα πυρᾶς καί ἄλλος τάφος. Ὁ νεκρὸς θαμμένος ὀκλαδόν. Ὑδρία μᾶλλον ψηλότερα ἀπὸ τὸ ἄνω ἄκρο τοῦ τάφου.
- 1397! Ἐλευσίνα 1898, τ. α [50]⁴¹
Ταφή σώματος σέ τάφο. — Ἀρχές Γεωμετρικῆς Περιόδου = 10ος (Σκιᾶς) [ΥΓ;]. — Κρατῆρας καί πῆλινο ὁμοίωμα ροδιοῦ ἐγχάρακτο ἄγνωστης κατάστασης προσφορᾶς, σφαῖρα πῆλινη, κέλυφος αὐγῶν. — Σκιᾶς, ΑΕ 1898, 105, εἰκ. 24. — Κιβωτιόσχημος κτιστὸς χωρὶς καλυπτῆριες πλάκες. Ὁ νεκρὸς ἔχει ταφεῖ καθήμενος ἀλλὰ με τεντωμένα τὰ πόδια, καί ἀποκόπηκαν τὰ ἄκρα τους. Τοῦ κρατῆρα δημοσιεύεται σχέδιο, δὲν γνωρίζουμε τὴν κατάσταση εὑρεσης.
- 1398! Ἐλευσίνα 1898, τ. β
Ταφή τέφρας με τεφροδόχο. — Ἀρχές Γεωμετρικῆς Περιόδου = 10ος (Σκιᾶς) [Γεωμετρικῆς Περιόδου]. — *Τεφροδόχος*: ἀμφορέας, σκύφος πῶμα· *ἄγνωστης θέσης προσφορᾶς*: ἀμφορέας, σκύφος πῶμα. — Σκιᾶς, ΑΕ 1898, στ. 46, 113. — Κτιστὸς τάφος.
- 1399 Ἐλευσίνα 1898, τ. γ [46]
Ταφή σώματος σέ τάφο; — Παιδί. — Ἀρχές Γεωμετρικῆς Περιόδου = 10ος (Σκιᾶς) [Γεωμετρικῆς Περιόδου]. — Σκιᾶς, ΑΕ 1898, στ. 102. — Κιβωτιόσχημος κτιστὸς, με σωρὸ ἄμμου πάνω ἀπὸ τὴν ταφή. "Πολλὴν ἐμπεριέχων τέφρα ὁμοῦ μετὰ τῶν ὀστέων".

41. Σημειώνεται ἐπίσης τάφος, ὁ ὁποῖος χρονολογεῖται στήν ἀρχαῖκή Περίοδο: Ἐλευσίνα 1898, τ. α [51] Ταφή σώματος. — Ἀρχές Γεωμετρικῆς Περιόδου = 10ος (Σκιᾶς) [*ΠρΑ*]. — Οἰνοχόη ἰδιόσχημη ἐγχάρακτη ἄγνωστης κατάστασης προσφορᾶς, ἀγγεῖα. — Σκιᾶς, ΑΕ 1898, 105, εἰκ. 26. — Λακκοειδῆς. Τῆς οἰνοχόης δημοσιεύεται σχέδιο, δὲν γνωρίζουμε τὴν κατάσταση εὑρεσης. Ἄλλο ἓνα ἀγγεῖο.

- 1400! Ἐλευσίνα 1898, τ. γ [47]
 Ταφή σώματος σὲ τάφο. — Ἀρχές Γεωμετρικῆς Περιόδου = 10ος (Σκιᾶς)· [Γεωμετρικῆς Περιόδου]. — Ἡθμός, ὑψίλαιμος πρόχους ἢ "χύτρα", οἰνοχόη, σκύφος, "τρύβλιον" (δλα ἀγνωστης κατάστασης προσφορᾶς). — Σκιᾶς, ΑΕ 1898, στ. 102. — Κιβωτιόσχημος, χωρὶς καλυπτήριες πλάκες. Στὸ δάπεδο ἄμμος. Δίπλα στὸν νεκρὸ ὅστ᾽ ἔζωον, καὶ κάτω ἀπὸ τὶς πλάκες τῶν πλευρῶν (Μήπως ἀπὸ ἄλλο σύνολο;). Δέν γνωρίζουμε τὴν κατάσταση τοῦ τάφου καὶ τῶν ἀγγείων.
- 1401 Ἐλευσίνα 1898, τ. γ [48]
 Ταφή σώματος σὲ τάφο. — Ἀρχές Γεωμετρικῆς Περιόδου = 10ος (Σκιᾶς)· [Γεωμετρικῆς Περιόδου]. — Σκιᾶς, ΑΕ 1898, στ. 103. — Λακκοειδής.
- 1402 Ἐλευσίνα 1898, τ. γ [49]
 Ταφή σώματος σὲ τάφο. — Ἀρχές Γεωμετρικῆς Περιόδου = 10ος (Σκιᾶς)· [Γεωμετρικῆς Περιόδου]. — Σκιᾶς, ΑΕ 1898, στ. 103. — Κιβωτιόσχημος μὲ καλυπτήριες πλάκες.
- 1403* Ἐλευσίνα 1898, τ. "Ἴσιδος"
 Ταφή σώματος σὲ τάφο. — Ἀρχές Γεωμετρικῆς Περιόδου = 10ος (Σκιᾶς)· ΜΓ II (Coldstream 1968)· Ὑστερος 8ος (λίγο πρὶν τὸ 700· Young)· ΜΓ (Coldstream). — 3 ἄμφορες μὲ λαβὲς στὸν λαιμὸ (1 σπασμένος ἑλλιπής), 7 ἄμφορες μὲ λαβὲς στὴν κοιλιά, ἄμφορέας μὲ λαβὲς στὸν ὦμο (κατακόρυφες), 10 πρόχοι, "χύτρα", 7 οἰνοχόες (6 ὑψίλαιμοι· 1 χειροποίητη σπασμένη πλήρης;), 2 οἰνοχόες λήκυθοι ἰδιοσχημες, ἀρυβαλλοειδῆς οἰνοχόη χειροποίητη σπασμένη ἑλλιπής, 4 σκύφοι, ὑψίπους σκύφος, κάνθαρος, 15 πυξίδες (2 χωρὶς πῶμα), 3 κάλαθοι (2 διάτρητοι· 1 σπασμένος πλήρης), 2 μικρογραφίες τριποδικὰ ἀγγεῖα μφ χειροποίητα σπασμένα ἑλλιπῆ, μφ (;) ἀνοιχτοῦ ἀγγείου, 3 καθίσκοι (1 ἠθμωτός, 1 χειροποίητος), 3 ἡμισφαιρικὰ χειροποίητα ἀγγεῖα, 7 πόρπες, 10 δαχτυλίδια (1 ἀργυρὸ), 2 χρυσὰ ἐνώτια, περόνη ὀστέινη, 10 πήλινες "χάντρες", 6 σφαῖρες, 2 σιδηρὰ ἀντικείμενα, ἀστράγαλος, 3 λεπίδες (2 σιδηρές, 1 ὀψιανός), εἰδῶλιο Ἴσιδος (αἰγυπτιακὴ πορσελάνη), 2 ὄρμοι (πορσελάνη, κεχρομπάρι), 3 σκαραβαῖοι· ἔξω ἀπὸ τὸν τάφο: ὕδρια (σῆμα;). — Σκιᾶς, ΑΕ 1898, 39, 88, 97, 101, 102, 105, 106, πίν. 2. 17· 6. 1-4, εἰκ. 27-29· Young, Hesperia, Suppl. II, 234-6· Rhomaios, CVA Athens, I, 4, πίν. 3-6· Schweizer, AM 43, 1918, 64 κέ· Poulsen, Dipylograber, 85· Johansen, GGA 1907, 695 κέ· Furtwängler, Gemmen, III, 1900, 441· Xagorari 50, 78· Coldstream 1968, 21· Coldstream 1977, 375. — Ὁ πλουσιότερος ὄλων. Μικρῶν διαστάσεων, ὁ νεκρὸς συνεσταλμένος. Κιβωτιόσχημος μὲ καλυπτήριες πλάκες καὶ δάπεδο ἀπὸ χαλίμια. Ὁ Σκιᾶς θεωρεῖ τὸν νεκρὸ γυναῖκα λόγφ τῶν κτερισμάτων. Ὑδρία πάνω ἀπὸ τὶς καλυπτήριες πλάκες θεωρεῖται σῆμα. Ὁ ἕνας ἄμφοριόσχος μὲ λαβὲς στὸν λαιμὸ εἶναι ἑλλιπής κατὰ μικρὸ τμῆμα τοῦ χείλους, ἀλλὰ τὸν θεωρῶ ἀκέραιο γιατί δέν ἐπηρεάζεται ἡ λειτουργία του· ἀπὸ τοὺς ἄμφορες μὲ λαβὲς στὴν κοιλιά 3 εἶναι ἑλλιπής κατὰ τμῆμα τῆς μᾶς λαβῆς, θεωροῦνται καὶ αὐτοὶ ἀκέραιοι ἂν καὶ ἡ πανομοιότυπη φθορὰ προβληματίζει· τὸ ἴδιο ἰσχύει καὶ γιὰ τὸν ἄμφορέα μὲ λαβὲς στὸν ὦμο· ὀρίσμενες ἀπὸ τὶς πυξίδες μὲ σπασίματα καταπόνησης, θεωροῦνται ἀκέραιες· ὁμοίως ὁ ὑψίπους σκύφος. Δέν σημειώνεται κάτι γιὰ τὴ διατήρηση τοῦ τάφου ποὺ νὰ δικαιολογεῖ τὶς ἐλλείψεις, ἂν καὶ ἡ περιγραφή δέν εἶναι λεπτομερής.
- 1404 Ἐλευσίνα 1898, τ. I
 Ταφή σώματος σὲ ἀγγεῖο (ἐγχυτρισμός). — Παιδί. — Γεωμετρικῆς Περιόδου (Σκιᾶς). — Σκιᾶς, ΑΕ 1912, 32, 33. — Δεδομένου ὅτι τὸ μεγαλύτερο ταφικὸ ἀγγεῖο τῆς δημοσίευσης ἔχει ὕψος 0, 70 μ. (βλ. σ. 39), εὐσταθεῖ ἡ παρατήρηση τοῦ ἀνασκαφέα ὅτι οἱ ταφῆς σώματος σὲ ἀγγεῖο (ἐγχυτρισμοὶ) εἶναι ταφῆς παιδιῶν.

- 1405* Ἐλευσίνα 1898, τ. II
 Ταφή σώματος σὲ ἀγγεῖο (ἐγχυτρισμός). — 2 παιδιά. — Γεωμετρικῆς Περιόδου (Σκιᾶς). — "Χύτρα" ταφικὴ, πινάκιο πῶμα· ἔξω ἀπὸ τὸ ταφικὸ ἀγγεῖο: κύπελλο, ὄστρεο πῶμα κυπέλλου. — Σκιᾶς, ΑΕ 1912, 32, 39. — Νεώτερος τοῦ XXXVI, ποὺ τὸν χρονολογεῖ γεωμετρικῶ. Γιὰ τὴν ἡλικία τοῦ νεκροῦ βλ. τ. I.
- 1406 Ἐλευσίνα 1898, τ. III
 Ταφή τέφρας χωρὶς τεφροδόχο; — Γεωμετρικῆς Περιόδου (Σκιᾶς). — Σκιᾶς, ΑΕ 1912, 32.
- 1407 Ἐλευσίνα 1898, τ. IV
 Ταφή σώματος σὲ ἀγγεῖο (ἐγχυτρισμός). — Παιδί. — Γεωμετρικῆς Περιόδου (Σκιᾶς). — Σκιᾶς, ΑΕ 1912, 32. — Γιὰ τὴν ἡλικία τοῦ νεκροῦ βλ. τ. I.
- 1408 Ἐλευσίνα 1898, τ. V
 Ταφή τέφρας χωρὶς τεφροδόχο; — Γεωμετρικῆς Περιόδου (Σκιᾶς). — Σκιᾶς, ΑΕ 1912, 32.
- 1409 Ἐλευσίνα 1898, τ. VII
 Ταφή σώματος σὲ τάφο. — [Ἐνήλικος]. — Γεωμετρικῆς Περιόδου (Σκιᾶς). — Σκιᾶς, ΑΕ 1912, 32, 38. — Λακκοειδῆς. Συνεσταλμένα πόδια.
- 1410 Ἐλευσίνα 1898, τ. VIII
 Ταφή τέφρας χωρὶς τεφροδόχο; — Γεωμετρικῆς Περιόδου (Σκιᾶς). — Σκιᾶς, ΑΕ 1912, 32. — Ὅστᾶ.
- 1411! Ἐλευσίνα 1898, τ. IX
 Ταφή σώματος σὲ ἀγγεῖο (ἐγχυτρισμός). — Παιδί. — Γεωμετρικῆς Περιόδου (Σκιᾶς). — Πίθος ταφικός· μέσα στὸ ταφικὸ ἀγγεῖο: 2 (;) πρόχοι, οἰνοχόη, 3 κύπελλα, 2 κάρφαροι, 2 ἀρύβαλλοι (1 ἐγχάρακτος), δίωτο κύπελλο· ἔξω ἀπὸ τὸ ταφικὸ ἀγγεῖο: "χύτρα" (ὄλα ἀγνωστῆς κατάστασης προσφορᾶς). — Σκιᾶς, ΑΕ 1912, 32, 39. — Γιὰ τὴν ἡλικία τοῦ νεκροῦ βλ. τ. I.
- 1412 Ἐλευσίνα 1898, τ. X
 Ταφή σώματος σὲ τάφο. — Γεωμετρικῆς Περιόδου (Σκιᾶς). — Σκιᾶς, ΑΕ 1912, 32, 37. — Λακκοειδῆς μὲ καλυπτήριες πλάκες.
- 1413 Ἐλευσίνα 1898, τ. XI
 Ταφή σώματος σὲ ἀγγεῖο (ἐγχυτρισμός). — Παιδί. — Γεωμετρικῆς Περιόδου (Σκιᾶς). — Σκιᾶς, ΑΕ 1898, 32. — Γιὰ τὴν ἡλικία τοῦ νεκροῦ βλ. τ. I.
- 1414 Ἐλευσίνα 1898, τ. XIII
 Ταφή σώματος σὲ ἀγγεῖο (ἐγχυτρισμός). — Παιδί. — Γεωμετρικῆς Περιόδου (Σκιᾶς). — Σκιᾶς, ΑΕ 1912, 32. — Γιὰ τὴν ἡλικία τοῦ νεκροῦ βλ. τ. I.
- 1415 Ἐλευσίνα 1898, τ. XIV
 Ταφή σώματος σὲ τάφο. — Παιδί. — Γεωμετρικῆς Περιόδου (Σκιᾶς). — Σκιᾶς, ΑΕ 1912, 32, 37. — Λακκοειδῆς. Νεώτερος τοῦ XXXVI ποὺ τὸν χρονολογεῖ ὡς γεωμετρικῶ. Γιὰ τὴν ἡλικία τοῦ νεκροῦ βλ. τ. I.
- 1416 Ἐλευσίνα 1898, τ. XV
 Ταφή σώματος σὲ τάφο. — Γεωμετρικῆς Περιόδου (Σκιᾶς). — Σκιᾶς, ΑΕ 1912, 32, 37. — Λακκοειδῆς. Χαλκωτό. Ὁ νεκρὸς συνεσταλμένος λίγο.

- 1417 Ἐλευσίνα 1898, τ. XVI
Ταφή σώματος σὲ ἀγγεῖο (ἐγχυτρισμός). — Παιδί. — Γεωμετρικῆς Περιόδου (Σκιᾶς). — Σκιᾶς, ΑΕ 1912, 32, 33, 39. — Νεώτερος τοῦ XXXVI, ποὺ τὸν χρονολογεῖ ὡς γεωμετρικό. Καλυπτόταν ἀπὸ πλάκες. Γιὰ τὴν ἡλικία τοῦ νεκροῦ βλ. τ. I.
- 1418 Ἐλευσίνα 1898, τ. XVII
Ταφή τέφρας χωρὶς τεφροδόχο; — Γεωμετρικῆς Περιόδου (Σκιᾶς). — Σκιᾶς, ΑΕ 1912, 32, 38.
- 1419 Ἐλευσίνα 1898, τ. XVIII
Ταφή σώματος σὲ ἀγγεῖο (ἐγχυτρισμός). — Παιδί. — Γεωμετρικῆς Περιόδου (Σκιᾶς). — Σκιᾶς, ΑΕ 1912, 32. — Γιὰ τὴν ἡλικία τοῦ νεκροῦ βλ. τ. I.
- 1420 Ἐλευσίνα 1898, τ. XX
Ταφή τέφρας χωρὶς τεφροδόχο; — Γεωμετρικῆς Περιόδου (Σκιᾶς). — Σκιᾶς, ΑΕ 1912, 32.
- 1421 Ἐλευσίνα 1898, τ. XXI
Ταφή σώματος σὲ ἀγγεῖο (ἐγχυτρισμός). — Παιδί. — Γεωμετρικῆς Περιόδου (Σκιᾶς). — Σκιᾶς, ΑΕ 1912, 32. — Γιὰ τὴν ἡλικία τοῦ νεκροῦ βλ. τ. I.
- 1422 Ἐλευσίνα 1898, τ. XXII
Ταφή τέφρας χωρὶς τεφροδόχο; — Γεωμετρικῆς Περιόδου (Σκιᾶς). — Σκιᾶς, ΑΕ 1912, 32, 36.
- 1423 Ἐλευσίνα 1898, τ. XXIII
Ταφή τέφρας χωρὶς τεφροδόχο; — Γεωμετρικῆς Περιόδου (Σκιᾶς). — Σκιᾶς, ΑΕ 1912, 32, 33.
- 1424 Ἐλευσίνα 1898, τ. XXIV
Ταφή σώματος σὲ τάφο. — Γεωμετρικῆς Περιόδου (Σκιᾶς). — Σκιᾶς, ΑΕ 1912, 32. — Λακκοειδής. Νεώτερος τοῦ XXXVI, ποὺ τὸν χρονολογεῖ ὡς γεωμετρικό. Ὁ νεκρὸς λίγο συνεσταλμένος.
- 1425 Ἐλευσίνα 1898, τ. XXV
Ταφή τέφρας χωρὶς τεφροδόχο; — Γεωμετρικῆς Περιόδου (Σκιᾶς). — Σκιᾶς, ΑΕ 1912, 32.
- 1426 Ἐλευσίνα 1898, τ. XXXIV
Ταφή σώματος σὲ ἀγγεῖο (ἐγχυτρισμός). — Παιδί. — Γεωμετρικῆς Περιόδου (Σκιᾶς). — Σκιᾶς, ΑΕ 1912, 32. — Νεώτερος τοῦ XXXVI, ποὺ τὸν χρονολογεῖ ὡς γεωμετρικό. Γιὰ τὴν ἡλικία τοῦ νεκροῦ βλ. τ. I.
- 1427 Ἐλευσίνα 1898, τ. XXXV
Ταφή σώματος σὲ ἀγγεῖο (ἐγχυτρισμός). — Παιδί. — Γεωμετρικῆς Περιόδου (Σκιᾶς). — Σκιᾶς, ΑΕ 1912, 32, 39. — Νεώτερος τοῦ XXXVI, ποὺ τὸν χρονολογεῖ ὡς γεωμετρικό. Καλυπτόταν ἀπὸ πλάκες. Γιὰ τὴν ἡλικία τοῦ νεκροῦ βλ. τ. I.
- 1428 Ἐλευσίνα 1898, τ. XXXVI
Ταφή τέφρας χωρὶς τεφροδόχο; — Γεωμετρικῆς Περιόδου (Σκιᾶς). — Σκιᾶς, ΑΕ 1912, 32, 33. — “Εὐρέθη ἐνήλιξ νεκρὸς κεκαυμένος”.

- 1429 Ἐλευσίνα 1898, τ. XXXVII
 Ταφή σώματος σὲ ἀγγεῖο (ἐγγυτρισμός). — Παιδί. — Γεωμετρικῆς Περιόδου (Σκιᾶς). — Σκιᾶς, ΑΕ 1912, 32, 39. — Νεώτερος τοῦ XXXVI, πού τὸν χρονολογεῖ γεωμετρικό. Γιὰ τὴν ἡλικία τοῦ νεκροῦ βλ. τ. I.
- 1430 Ἐλευσίνα 1898, τ. XXXVIII
 Ταφή σώματος σὲ τάφο. — Γεωμετρικῆς Περιόδου (Σκιᾶς). — Σκιᾶς, ΑΕ 1912, 32, 38. — Λακκοειδῆς. Συνεσταλμένη στάση. Λίθος σῆμα.
- 1431 Ἐλευσίνα 1898, τ. XXXIX
 Ταφή τέφρας χωρὶς τεφροδόχο; — Γεωμετρικῆς Περιόδου (Σκιᾶς). — Σκιᾶς, ΑΕ 1912, 32.
- 1432! Ἐλευσίνα 1898, τ. XLI
 Ταφή τέφρας μὲ τεφροδόχο. — Γεωμετρικῆς Περιόδου (Σκιᾶς). — *Τεφροδόχος*: ἀμφορέας — Σκιᾶς, ΑΕ 1912, 32, 39.
- 1433! Ἐλευσίνα 1898, τ. XLI
 Ταφή τέφρας μὲ τεφροδόχο. — ΠΓ (Coldstream). — *Τεφροδόχος*: ἀμφορέας, χαλκὴ φιάλη πῶμα· γύρω ἀπὸ τὴν τεφροδόχο: πλήλινη "λοπάς" μέσα στὴ φιάλη· *στρῶμα πυρᾶς*: 2 οἶνοχόες (1 ἀκέραιη, 1 σπασμένη), κύπελλο καὶ λήκυθος σπασμένα, 2 ἀγγεῖα, μαχαιρίδιο· ἀγγεῖο σῆμα, 2 λίθοι σῆμα. — Σκιᾶς, ΑΕ 1912, 32, 38-9· Coldstream 1977, 374. — Λάκκος μὲ ὀπὴ τεφροδόχου. Ὁ ἀμφορέας τυλιγμένος σὲ ὕφασμα.
- 1434 Ἐλευσίνα 1898, τ. XLII
 Ταφή τέφρας χωρὶς τεφροδόχο; — Γεωμετρικῆς Περιόδου (Σκιᾶς). — Σκιᾶς, ΑΕ 1912, 32. — Διαταραγμένη ἀπὸ τὸν τάφο XLIII. Ὅστρακα.
- 1435 Ἐλευσίνα 1898, τ. XLIII
 Ταφή σώματος σὲ τάφο. — Γεωμετρικῆς Περιόδου (Σκιᾶς). — Σκιᾶς, ΑΕ 1912, 32. — Λακκοειδῆς.
- 1436! Ἐλευσίνα 1898, τ. XLIV
 Ταφή σώματος σὲ τάφο. — Ἐνήλικος. — Γεωμετρικῆς Περιόδου (Σκιᾶς). — Πρόχους, λήκυθος, πυξίδα ἐγχάρακτη χειροποίητη (δὲλα ἄγνωστης κατάστασης προσφορᾶς). — Σκιᾶς, ΑΕ 1912, 32, 35, 37, εἰκ. 15. 2. — Λακκοειδῆς. Δὲν γνωρίζουμε τὴν κατάσταση τοῦ τάφου καὶ τῶν ἀγγείων. Γιὰ τὴν ἡλικία τοῦ νεκροῦ βλ. τ. I.
- 1437 Ἐλευσίνα 1898, τ. XLV
 Ταφή σώματος σὲ τάφο. — Παιδί. — Γεωμετρικῆς Περιόδου (Σκιᾶς). — Σκιᾶς, ΑΕ 1912, 32, 37. — Λακκοειδῆς. Γιὰ τὴν ἡλικία τοῦ νεκροῦ βλ. τ. I.
- 1438! Ἐλευσίνα 1898, τ. XLVI
 Ταφή σώματος σὲ τάφο. — ΥΓ II b (Coldstream 1968). — Οἶνοχόη, ὑψίλαιμος πρόχους, λήκυθος, 2 κύπελλα, κάρθαρος (δὲλα, ἄγνωστης κατάστασης προσφορᾶς, πλὴν τῆς πρόχου καὶ τοῦ κανθάρου, πού εἶναι ἀκέραια). — Σκιᾶς, ΑΕ 1912, 32, 34-5, 37, 39, εἰκ. 15. 1, 3· Coldstream 1968, 84. — Κτιστός μὲ πλίνθους καὶ μὲ καλυπτῆριες πλάκες.
- 1439 Ἐλευσίνα 1898, τ. XLVII
 Ταφή σώματος σὲ τάφο. — Γεωμετρικῆς Περιόδου (Σκιᾶς). — Σκιᾶς, ΑΕ 1912, 32. — Λακκοειδῆς.

- 1440 Ἐλευσίνα 1898, τ. XLVIII
Ταφή σώματος σὲ τάφο. — Γεωμετρικῆς Περιόδου (Σκιᾶς). — Σκιᾶς, ΑΕ 1912, 32. — Λακκοειδῆς. Συνεσταλμένα πόδια. Κάρβουνο ἀπὸ πυρᾶ ἑναγιστικῆ. Κατὰ τὸν Σκιᾶ ἐνήλικος.
- 1441 Ἐλευσίνα 1898, τ. L
Ταφή σώματος σὲ τάφο. — Γεωμετρικῆς Περιόδου (Σκιᾶς). — Σκιᾶς, ΑΕ 1912, 32, 37. — Κτιστὸς μὲ πλίνθους. Ἀποδίδεται σὲ αὐτὸν ἑναγιστικὴ πυρᾶ. Κατὰ τὸν Σκιᾶ ἠλικιωμένος.
- 1442 Ἐλευσίνα 1898, τ. LI
Ταφή τέφρας χωρὶς τεφροδόχο; — Γεωμετρικῆς Περιόδου (Σκιᾶς). — Σκιᾶς, ΑΕ 1912, 32.
- 1443! Ἐλευσίνα 1898, τ. LII
Ταφή σώματος σὲ ἀγγεῖο (ἐγχυτρισμός). — Παιδί. — Γεωμετρικῆς Περιόδου (Σκιᾶς). — Ἀμφορέας ταφικός. — Σκιᾶς, ΑΕ 1912, 32, 39. — Γιὰ τὴν ἡλικία τοῦ νεκροῦ βλ. τ. I.
- 1444 Ἐλευσίνα 1898, τ. LIII
Ταφή τέφρας χωρὶς τεφροδόχο; — Γεωμετρικῆς Περιόδου (Σκιᾶς). — Σκιᾶς, ΑΕ 1912, 32, 36, 38. — Σημειώνει ὅτι πρόκειται γιὰ παιδικὴ ταφή. Τὸ μέγεθος δὲν εἶναι ἐνδεικτικὸ (μῆκος: 1, 30 μ.) σὲ μία ταφή τέφρας. Ἐπίσης, ἂν καὶ στὴ δημοσίευση τοῦ 1898 ἀναφέρεται πόρισμα ὀστεολογικῆς ἐξέτασης γιὰ ἕναν σκελετό, εἶναι ἀμφίβολο ὅτι ἔγινε γιὰ ὄλους.
- 1445 Ἐλευσίνα 1898, τ. LIV
Ταφή σώματος σὲ τάφο. — Γεωμετρικῆς Περιόδου (Σκιᾶς). — Σκιᾶς, ΑΕ 1912, 32. — Λακκοειδῆς.
- 1446 Ἐλευσίνα 1898, τ. LV
Ταφή τέφρας χωρὶς τεφροδόχο; — Γεωμετρικῆς Περιόδου (Σκιᾶς). — Σκιᾶς, ΑΕ 1912, 38.
- 1447 Ἐλευσίνα 1898, τ. LVII
Ταφή τέφρας χωρὶς τεφροδόχο; — Γεωμετρικῆς Περιόδου (Σκιᾶς). — Σκιᾶς, ΑΕ 1912, 32.
- 1448 Ἐλευσίνα 1898, τ. LVIII
Ταφή τέφρας χωρὶς τεφροδόχο; — Γεωμετρικῆς Περιόδου (Σκιᾶς). — Σκιᾶς, ΑΕ 1912, 32.
- 1449 Ἐλευσίνα 1898, τ. LIX
Ταφή σώματος σὲ τάφο. — Γεωμετρικῆς Περιόδου (Σκιᾶς). — Σκιᾶς, ΑΕ 1912, 32, 37. — Λακκοειδῆς μὲ καλυπτῆριες πλάκες. Τὰ πόδια συνεσταλμένα ὄρθια. Ὁ τάφος γεμισμένος μὲ χῶμα.
- 1450! Ἐλευσίνα 1898, τ. LX
Ταφή τέφρας μὲ τεφροδόχο. — Γεωμετρικῆς Περιόδου (Σκιᾶς). — *Τεφροδόχος*: ἀμφορέας, σκύφος πῶμα· *στρωμα πυρᾶς*: "χύτρα" σπασμένη, περόνη (:), χαλκὸ ἀντικείμενο ἴσως πόρπη (ὑποτίθεται ὅτι συγκρατοῦσε ὕφασμα γύρω ἀπὸ τὴν τεφροδόχο (:))· *πάνω ἀπὸ τὸν τάφο*: λίθος σῆμα, βάση ἀγγείου ("μικρὸν ἀκτινωτόν"· παρὰ τὸ ὅτι τὸ θεωρεῖ σῆμα, τὸ μικρὸ μέγεθος δὲν συνηγορεῖ). — Σκιᾶς, ΑΕ 1912, 32, 36. — Λάκκος μὲ ὀπῆ τεφροδόχου. Ὁ σκύφος πῶμα καλυπτόταν ἀπὸ λίθους.

- 1451 Ἐλευσίνα 1898, τ. LXI
Ταφή σώματος σὲ τάφο. — Παιδί. — Γεωμετρικῆς Περιόδου (Σκιᾶς). — Σκιᾶς, ΑΕ 1912, 32, 36, 37. — Λακκοειδῆς μὲ καλυπτῆριες πλάκες. Γιὰ τὴν ἡλικία τοῦ νεκροῦ βλ. τ. I.
- 1452 Ἐλευσίνα 1898, τ. LXIII⁴²
Ταφή σώματος σὲ τάφο. — Γεωμετρικῆς Περιόδου (Σκιᾶς). — Σκιᾶς, ΑΕ 1912, 32. — Λακκοειδῆς.
- 1453 Ἐλευσίνα 1898, τ. LXIV⁴³
Ταφή σώματος σὲ τάφο. — Ἐνήλικος. — Γεωμετρικῆς Περιόδου (Σκιᾶς). — Σκιᾶς, ΑΕ 1912, 32, 37. — Λακκοειδῆς.
- 1454! Ἐλευσίνα 1967 (ὁδοὶ Θηβῶν, Τζαφέρη, Συρμαλῆ), τ. 2
Ταφή σώματος σὲ τάφο; — ΥΓ (Ἀλεξανδρῆ). — Πυξίδα καὶ πινάκιο ἄγνωστης κατάστασης προσφορᾶς. — Ἀλεξανδρῆ, ΑΔ 22, 1967, Β 122, σχ. 64. — Λακκοειδῆς. Δὲν δηλώνεται σαφῶς τὸ εἶδος τῆς ταφῆς, δὲν περιγράφεται ἡ κατάσταση διατήρησης τοῦ τάφου καὶ τῶν ἀγγείων, δὲν δημοσιεύονται φωτογραφίες.
- 1455! Ἐλευσίνα 1967 (ὁδοὶ Θηβῶν, Τζαφέρη, Συρμαλῆ), τ. 50
Ταφή σώματος σὲ τάφο; — ΥΓ (Ἀλεξανδρῆ). — Σκύφος (κοτύλη) ἄγνωστης κατάστασης προσφορᾶς. — Ἀλεξανδρῆ, ΑΔ 22, 1967, Β 122, σχ. 64. — Λακκοειδῆς. Δὲν δηλώνεται σαφῶς τὸ εἶδος τῆς ταφῆς, δὲν περιγράφεται ἡ κατάσταση διατήρησης τοῦ τάφου καὶ τοῦ ἀγγείου, δὲν δημοσιεύονται φωτογραφίες.
- 1456! Ἐλευσίνα 1967 (ὁδοὶ Θηβῶν, Τζαφέρη, Συρμαλῆ), τ. 52
Ταφή σώματος σὲ ἀγγεῖο (ἐγχυτρισμός). — [Παιδί]. — ΥΓ (Ἀλεξανδρῆ). — Ἀμφορέας ταφικός. — Ἀλεξανδρῆ, ΑΔ 22, 1967, Β 122, σχ. 64. — Δὲν δηλώνεται σαφῶς τὸ εἶδος τοῦ ἀμφορέα, δὲν περιγράφεται ἡ κατάσταση διατήρησής του, δὲν δημοσιεύονται φωτογραφίες.
- 1457 Ἐλευσίνα 1967 (ὁδοὶ Θηβῶν, Τζαφέρη, Συρμαλῆ), τ. 53
Ταφή σώματος σὲ τάφο; — ΥΓ (Ἀλεξανδρῆ). — Ἀλεξανδρῆ, ΑΔ 22, 1967, Β 122, σχ. 64. — Λακκοειδῆς, Δὲν δίνονται στοιχεῖα γιὰ τὸ περιεχόμενό του.
- 1458! Ἐλευσίνα 1967 (ὁδοὶ Θηβῶν, Τζαφέρη, Συρμαλῆ), τ. 54
Ταφή σώματος σὲ ἀγγεῖο (ἐγχυτρισμός). — ΥΓ (Ἀλεξανδρῆ). — Ἀμφορέας μὲ λαβὲς στὸν λαιμὸ ταφικός. — Ἀλεξανδρῆ, ΑΔ 22, 1967, Β 122, σχ. 64. — Σῶζεται μισὸς ἀμφορέας μόνο, πρᾶγμα ποὺ σημαίνει διατάραξη.

42. Σημειώνεται ἐπίσης τάφος, ὁ ὁποῖος χρονολογεῖται στὴν ἀρχαϊκὴ Περίοδο ὡς ἐξῆς: Ἐλευσίνα 1898, τ. LXII: Ταφή σώματος. — Παιδί. — ΠρΑ (Coldstream 1968). — Οἰνοχόη, 3 λήκυθοι (2 ἐγχάρακτες), 4 σκύφοι, ἀρῦβαλλος ἐγχάρακτος (δλα ἄγνωστης κατάστασης προσφορᾶς). — Σκιᾶς, ΑΕ 1912, 32, 37, 39· Coldstream 1968, 85. — Λακκοειδῆς. Ἡ ἐγχάρακτη λήκυθος ὅμοια μὲ ΑΕ 1898, εἰκ. 26. Χαλκωτό. Ὅχι καλυπτῆριες πλάκες. Δὲν γνωρίζουμε τὴν κατάσταση τοῦ τάφου, ἀλλὰ ἐπειδὴ εἶναι ἀξιόπιστος στὸς χαρακτηρισμοὺς τῶν ἐγχυτρισμῶν, τὸν δέχομαι ὡς παιδικό.

43. Σημειώνεται ἐπίσης τάφος, ὁ ὁποῖος χρονολογεῖται στὴν ἀρχαϊκὴ Περίοδο ὡς ἐξῆς: Ἐλευσίνα 1912, τ. VI
Ταφή τέφρας. — 10 ἐτῶν [παιδί]. — ΠρΑ (Coldstream 1968). — Τεφροδόχος: ἀμφορέας μὲ λαβὲς στὸν λαιμὸ, πινάκιο βαθῦ πῶμα· ὀστᾶ λαγοῦ. — Σκιᾶς, ΑΕ 1912, 32, 36, 39, εἰκ. 14· Coldstream 1968, 85. — Λάκκος μὲ βαθύτερο τμήμα γιὰ τὴν τεφροδόχο, τὸ ὁποῖο εἶχε καλυπτῆριες πλάκες, ποὺ ἔσπασαν καὶ γι' αὐτὸ ὁ ἀμφορέας βρέθηκε μὲ μεγάλα σπασίματα κατατῆσης. Στὸν ἀνώτερο λάκκο στρώμα πυρᾶς, χωρὶς ὀστᾶ, μὲ δατράκα "προσβεβλημένα ἐπὶ τοῦ πυρῶς", τὸ ὁποῖο καλύπτει καὶ τίς καλυπτῆριες πλάκες τοῦ λάκκου τοῦ τεφροδόχου. Θεωρεῖ ὅτι ἡ πυρὰ ἔλαβε χώρα στὸν λάκκο καὶ εἶναι ἐναγιστικὴ. Γιὰ τὴν ἡλικία τοῦ νεκροῦ (κατὰ τὸν ἀνασκαφέα παιδί 10 ἐτῶν) βλ. τ. LIII.

- 1459! Ἐλευσίνα 1967 (ὁδοὶ Θηβῶν, Τζαφέρη, Συρμαλῆ), τ. 58
 Ταφή σώματος σὲ ἀγγεῖο (ἐγχυτρισμός). — [Παιδί]. — ΥΓ (Ἀλεξανδρῆ). — Ἀμφορέας μὲ λαβὲς στὸν λαιμό. — Ἀλεξανδρῆ, ΑΔ 22, 1967, Β 122, σχ. 64. — Ὁ ἀμφορέας βρέθηκε σπασμένος καὶ ἑλλιπής, ἄρα ὁ τάφος ἔχει διαταραχθεῖ.
- 1460* Ἐλευσίνα 1975, τ. Γ 10
 Ταφή σώματος σὲ ἀγγεῖο (ἐγχυτρισμός). — Παιδί. — Α΄ μισό 7ου (Μυλωνᾶς): ΥΓ (Coldstream). — Πίθος ταφικός· μέσα στὸ ταφικὸ ἀγγεῖο: 2 "θήλαστρα" (1 ἑλλιπές), κἀνθαρος ἑλλιπής, κύπελλο· ἔξω ἀπὸ τὸ ταφικὸ ἀγγεῖο: οἰνοχόη. — Μυλωνᾶς 1975, Α 94-7, πίν. 228, 229· Coldstream 1977, 376. — Βρέθηκε ὁ μισὸς πίθος τοποθετημένος ὀρθίως. Στὸ ἐσωτερικὸ του τὰ μικρὰ ἀγγεῖα καὶ ἴχνη παιδικῶν ὀστέων. Ἡ οἰνοχόη ἔξω, κοντὰ στὸ κρανίον ταφῆς σώματος ποῦ διαταράχθηκε ἀπὸ τὴν ταφή τοῦ πίθου. Ἀπὸ τὴν περιγραφή τῶν στρωμάτων στὸ σημεῖο ὑποθέτει κανεὶς ὅτι ὁ πίθος δὲν διαταράχθηκε, ἀλλὰ χρησιμοποιοῦντο ἔξ ἀρχῆς σπασμένοι (εἶναι ἀρκετὰ μεγάλως). Ἀπὸ τὴ φωτογραφία τοῦ τάφου προκύπτει ὅτι τὰ ἀγγεῖα δὲν εἶναι σπασμένα, ἀλλὰ τὸ ἓνα "θήλαστρο" εἶναι ἑλλιπές κατὰ τὴν προχολή, δηλαδὴ ἀχρηστευμένο, ὁ κἀνθαρος ἑλλιπής κατὰ τὶς λαβὲς χωρὶς νὰ ἀχρηστεύεται. Καὶ οἱ δύο φθορὲς προκλήθηκαν ἐκτὸς τάφου, πιθανὸν πρὶν τὴν ταφή. Τὰ ὀστά ἐξέτασε ὁ Angel.
- 1461! Ἐλευσίνα 1975, τ. Γ 11
 Ταφή σώματος σὲ ἀγγεῖο (ἐγχυτρισμός). — Παιδί, 5 ἐτῶν. — Β΄ μισό 8ου (Μυλωνᾶς): ΜΓ (Coldstream). — Πίθος ταφικός, κρατῆρας πῶμα· ἔξω ἀπὸ τὸ ταφικὸ ἀγγεῖο: οἰνοχόη - λήκυθος, 2 πυξίδες ἀγνωστῆς κατάστασης προσφορᾶς. — Μυλωνᾶς 1975, Α 97-9, πίν. 230, 231· Coldstream 1977, 375. — Ὁ πίθος βρέθηκε πλαγιασμένος μὲ τὸ πρὸς τὰ πάνω τμήμα τοῦ κορμοῦ του νὰ λείπει, κατὰ τὸν Μυλωνᾶ ἀπὸ τὴν ἄρωση (τὰ κομμάτια βρέθηκαν τὰ περισσότερα στὴν κατωφέρεια, καὶ τὸ κλείσιμο τοῦ στομίου μὲ ἄλλο ἀγγεῖο δείχνει ὅτι τὸ ταφικὸ ἀγγεῖο δὲν πρέπει νὰ ἦταν ἀνοιχτὸ ἀπὸ πουθενά. Ὁ κρατῆρας πῶμα προφανῶς χρησιμοποιήθηκε ἀκέραιος, βρέθηκε ὁμοῦ σπασμένος καὶ ἑλλιπής κατὰ μικρὰ κομμάτια, ὅπως καὶ οἱ πυξίδες, γιὰ τὶς ὁποῖες ὁμοῦ δὲν μποροῦμε νὰ εἴμαστε σίγουροι ὅτι τοποθετήθηκαν ἀκέραιες. Τὰ ὀστά ἐξέτασε ὁ Angel.
- 1462! Ἐλευσίνα 1975, τ. Γ 13
 Ταφή σώματος σὲ ἀγγεῖο (ἐγχυτρισμός). — [Παιδί]. — Τέλη 8ου - ἀρχὲς 7ου (Μυλωνᾶς): [ΥΓ - ΥποΓ]. — Πίθος ταφικός· μέσα στὸ ταφικὸ ἀγγεῖο: 2 κύπελλα, 2 κἀνθαροι (1 ἀγνωστῆς κατάστασης προσφορᾶς). — Μυλωνᾶς 1975, Α 106-7, 259, πίν. 235. — Δὲν σώζεται τὸ πάνω μέρος τοῦ πίθου ἐπειδὴ ἦταν πολὺ κοντὰ στὴν ἐπιφάνεια. Πιθανὸν νὰ ἔχουν χαθεῖ κτερίσματα, ποῦ ἴσως βρισκόνταν στὸ ἐξωτερικὸ του. Ὁ ἓνας κἀνθαρος βρέθηκε σπασμένος, πλήρης, ἴσως ἀπὸ καταπόνηση.
- 1463* Ἐλευσίνα 1975, τ. Γ 15
 Ταφή τέφρας μὲ τεφροδόχο. — Παιδί. — ΜΓ I (Μυλωνᾶς). — Τεφροδόχος: ἀμφορέας μὲ λαβὲς στὸν λαιμό, σκύφος πῶμα· γύρω ἀπὸ τὴν τεφροδόχο: οἰνοχόη - λήκυθος, οἰνοχόη, 3 πυξίδες (2 χωρὶς πῶμα). — Μυλωνᾶς 1975, Α 108-110, πίν. 238-9. — Στὸ ἐσωτερικὸ κιβωτιόσχημου προϊστορικοῦ τάφου μὲ ταφὲς σώματος. Τὰ κτερίσματα διαχωρίζονται πλήρως, δίπλα στὸν ἀμφορέα. Ὅχι στρώμα πυρᾶς. Δὲν σημειώνεται σαφῶς ποῖος διαπίστωσε ὅτι πρόκειται παιδί, ἀλλὰ ὁ Μυλωνᾶς συνεργάστηκε μὲ δύο ὀστεολόγους, τὸν Ἰω. Κούμαρη καὶ τὸν L. Angel, καὶ θεωρῶ ἀσφαλῆς νὰ χρησιμοποίησα τὴν πληροφορία ὡς προερχόμενη ἀπὸ αὐτοὺς.
- 1464* Ἐλευσίνα 1975, τ. Γ 16
 Ταφή τέφρας μὲ τεφροδόχο. — ΜΓ I (Μυλωνᾶς): ΜΓ (Coldstream). — Τεφροδόχος: ἀμφορέας μὲ λαβὲς στὸν λαιμό, σκύφος πῶμα· στὸ δορυγμα: σκύφος, οἰνοχόη,

- μαχειρίδιο, λαιμός άγγείου· *στρώμα πυράς*: οίνοχόη - λήκυθος, 2 πυξίδες, πώμα πυξίδας (δλα σπασμένα έλλιπη). — Μυλωνάς 1975, Α 110-114, πίν. 241, 242· Coldstream 1977, 375. — Λακκοειδής με δύο διαμερίσματα, ένα για τον τεφροδόχο άμφορέα και ένα για τα κτερίσματα. Τα διαμερίσματα γεμάτα με μαύρο χώμα. Πάνω από αυτό και άμέσως κάτω από τις καλυπτήριες πλάκες στρώμα πυράς με χώμα μελανό, δστρακα, ίχνη ξύλου, στάχτη. Στόν άμφορέα τέφρα και λείψανα όστών. Οί πυξίδες και ή οίνοχόη λήκυθος βρέθηκαν σε δστρακα στο στρώμα τής πυράς.
- 1465* Έλευσίνα 1975, τ. Γ 18
 Ταφή σώματος σε τάφο. — Παιδί, 7 έτών. — ΜΓ I (Μυλωνάς)· ΜΓ (Coldstream). — 3 οίνοχόες (2 έλλιπεις), πρόχους, σκύφος, 6 πυξίδες (3 άγνωστης κατάστασης προσφοράς.), 6 άμφορίσκοι με λαβές στην κοιλιά (2 έλλιπής), 3 "χάντρες" πήλινες, διπλό σφονδύλι, πώμα. — Μυλωνάς 1975, Α 115-123, σχ. 23, πίν. 244-246· Coldstream 1977, 375. — Κτιστός κβωτιόσχημος τάφος, του όποιου το κάλυμμα δέν βρέθηκε. Ίχνη πυράς στη ΒΔ γωνία. Ή μία πυξίδα (178) βρέθηκε σπασμένη και με μικρές έλλείψεις που δέν διακρίνονται στη φωτογραφία· στο σχέδιο του τάφου όμως φαίνεται άκέραιη, πράγμα που σημαίνει ότι οι έλλείψεις που σημειώνονται στις περιγραφές ως "μικρές", είναι μάλλον έπουσιώδεις. Ή πυξίδες 183 και 184 φαίνονται στη φωτογραφία του τάφου να έχει σπάσει επί τόπου, ώστόσο λείπουν 8 κομμάτια· αναρωτιέται κανείς αν έσπασαν εκτός του τάφου ή αν οι έλλείψεις όφείλονται στην άνασκαφή ή τη φύλαξη, άφου και σε άλλες περιπτώσεις παρατηρούνται έλλείψεις δυσνόητες σε σχέση με τη θέση του άγγείου στόν τάφο. Τής οίνοχοΐσσης λείπει μικρό κομμάτι από το χείλος· με τα προηγούμενα δεδομένα συν το γεγονός ότι ό πηλός της τρίβεται, την θεωρώ άκέραιη.
- 1466! Έλευσίνα 1975, τ. Γ 21
 Ταφή σώματος σε άγγείο (έγχυτρισμός). — Παιδί. — ΥΓ (Μυλωνάς). — Πίθος ταφικός· *μέσα στο ταφικό άγγείο*: "θήλαστρο", φιάλη δίωτος σπασμένη έλλιπής. — Μυλωνάς 1975, Α 125, πίν. 248-249. — Ό πίθος πολύ φθαρμένος, σε σημείο που δέν επιτεύχθηκε ή συγκόλλησή του. Τα άγγεία στο έσωτερικό του. Πιθανόν διαταραγμένος.
- 1467! Έλευσίνα 1975, τ. Γε = Γ 35
 Πυρά. — ΥΓ (Μυλωνάς). — "Χύτρα" άγνωστης κατάστασης προσφοράς. — Μυλωνάς 1975, Α 135, πίν. 258. — Στο άκρο του τομέα Γ βρέθηκαν υπολείμματα δύο πυρών. Ή μία διασκορπισμένη, ή άλλη με τη "χύτρα" σπασμένη, πιθανόν από τη διατάραξη. Μάλλον δέν πρόκειται για τεφροδόχο άγγείο, άφου μάλλον έχει καεί.
- 1468* Έλευσίνα 1975, τ. Γ ζ = Γ 36
 Ταφή τέφρας με τεφροδόχο. — Παιδί. — ΥΓ (Μυλωνάς). — *Τεφροδόχος*: πρόχους, σκύφος πώμα· *γύρω από την τεφροδόχο*: πυξίδα, άνθαρος. — Μυλωνάς 1975, Α 136-8, σχ. 27, πίν. 259. — Λακκοειδής, του όποιου δέν διατηρήθηκε όλο το μήκος. Μαύρο χώμα στο δάπεδο. Στο έσωτερικό του άμφορέα υπολείμματα καμένων όστών παιδιού και λίγη τέφρα. Θεωρεί ότι ή άποτέφρωση έγινε μέσα στο δρυγμα. Ακόμα και ό σκύφος πώμα έχει μικρές έλλείψεις, όποτε θεωρώ ότι και τα άλλα άγγεία με άνάλογη είκόνα, προσφέρθηκαν άκέραια. Δέν σημειώνεται σαφώς ποιός διαπίστωσε ότι πρόκειται παιδί, αλλά ό Μυλωνάς συνεργάστηκε με δύο όστεολόγους, τον Ίω. Κούμαρη και τον L. Angel, και θεωρώ άσφαλές να χρησιμοποιήσω την πληροφορία ως προερχόμενη από αυτούς.
- 1469! Έλευσίνα 1975, τ. Γ 39
 Ταφή σώματος σε άγγείο (έγχυτρισμός). — Παιδί. — Β' μισό 8ου (Μυλωνάς)· [ΥΓ]. — Πίθος ταφικός. — Μυλωνάς 1975, Α 139, 259, πίν. 261. — Χωρίς κτερίσματα.

- 1470* Ἐλευσίνα 1975, τ. Γ 43
 Ταφή σώματος σὲ τάφο. — Παιδί. — ΥΓ (Μυλωνᾶς). — Οἰνοχόη, κύπελλο, πινάκιο βαθύ. — Μυλωνᾶς 1975, Α 141-3, πίν. 262 β, σχ. 28. — Λάκκος μὲ κάλυμμα ἀπὸ πλάκες καὶ κομμάτια πίθου. Τὸ βαθύ πινάκιο ἐλλειπές κατὰ τὴ μία λαβή, ἀλλὰ ἀπὸ τὴ φωτογραφία τοῦ τάφου εἶναι σαφές ὅτι προσφέρθηκε ἀκέραιο.
- 1471* Ἐλευσίνα 1975, τ. Γ 46
 Ταφή σώματος σὲ τάφο. — Παιδί. — ΥΓ (Μυλωνᾶς). — Ἀρυβαλλοειδῆς λήκυθος σπασμένη ἐλλειπής. — Μυλωνᾶς 1975, Α 144, πίν. 265. — Τὸ σῶμα πάνω σὲ κομμάτι πίθου. Λάκκος μὲ κάλυμμα ἀπὸ πέτρες.
- 1472! Ἐλευσίνα 1975, τ. Δ 14
 Ταφή σώματος σὲ ἀγγεῖο (ἐγχυτρισμός). — Παιδί. — ΥΓ (Μυλωνᾶς). — Πίθος ταφικός· *μέσα στὸ ταφικὸ ἀγγεῖο*: 2 οἰνοχόες (1 ἄγνωστης κατάστασης προσφορᾶς), πρόχους ὑψίλαιμος, σκύφος, 3 κύπελλα, 3 κάρθαρα, κάλαθος. — Μυλωνᾶς 1975, Α 189-192, πίν. 281 α. — Σῶζεται μόνο τὸ κατώτερο μισὸ τοῦ πλαγιασμένου πίθου μὲ λείψανα ὀστέων καὶ τὰ ἀγγεῖα στὸ ἐσωτερικὸ του. Ἡ οἰνοχόη σπασμένη ἐλλειπής πιθανὸν ἀπὸ τὴ διατάραξη· ὁ σκύφος σπασμένος μὲ ἐλλείψεις, ἀλλὰ ἡ φωτογραφία τοῦ τάφου δείχνει ὅτι τοποθετήθηκε στὸν τάφο ἀκέραιος, ἐκτὸς ἀπὸ τμῆμα τοῦ χεῖλους, πού πρέπει νὰ χάθηκε εἶναι λόγω διατάραξης ἢ τῶν συνθηκῶν ἀνασκαφῆς· ὁμοίως οἱ κάρθαρα 284 καὶ 291, ἡ πρόχους, τὸ κύπελλο 287.
- 1473* Ἐλευσίνα 1975, τ. Θ 22
 Ταφή σώματος σὲ τάφο. — Ἐνήλικος. — ΥΓ (Μυλωνᾶς). — Ἀμφορέας μὲ λαβὲς στὸν λαιμό, κάρθαρος· *ψηλότερα*: βάση κρατήρα. — Μυλωνᾶς 1975, Β 94-5, 257, πίν. 374. — Ὁ τάφος δὲν κλείστηκε, ἀπλῶς ἐπιχώθηκε μὲ σωρὸ πετρῶν. Σὲ αὐτὸ πρέπει νὰ ὀφείλονται καὶ οἱ φθορὲς τῶν ἀγγείων. Ἡ βάση τοῦ κρατήρα βρέθηκε ψηλότερα ἀπὸ τὰ ἄλλα ἀγγεῖα. Ὁ Μυλωνᾶς θεωρεῖ ὅτι δὲν τοποθετήθηκε ἄλλο τμῆμα τοῦ ἀγγείου στὸν τάφο καὶ ὅτι ἡ βάση χρησιμοποιήθηκε σὲ χοή.
- 1474* Ἐλευσίνα 1975, τ. Θ 23
 Ταφή τέφρας μὲ τεφροδόχο. — ΜΓ (Μυλωνᾶς). — *Τεφροδόχος*: ἀμφορέας μὲ λαβὲς στὸν λαιμό, κύπελλο πῶμα· *στὸ δορυγμα*: οἰνοχόη, κύπελλο. — Μυλωνᾶς 1975, Β 95-8, πίν. 376, 377. — Λακκοειδῆς μὲ δύο διαμερίσματα γιὰ τὴν τεφροδόχο καὶ τὰ κτερίσματα. Ἐπίχωση τοῦ τάφου στὸ κάτω μέρος τῆς μὲ αὐξανόμενα μαῦρο χῶμα, κάρβουνο καὶ τέφρα. Ἐξάρμα στὰ τοιχώματα καὶ στὸ ὕψος τοῦ στρώμα πετρῶν καὶ χαλικιῶν. Τὰ δύο διαμερίσματα ἀπὸ κάτω γεμάτα καὶ αὐτὰ μὲ καμένο χῶμα καὶ τέφρα. Στὸ ἐσωτερικὸ τοῦ ἀμφορέα καμένα ὀστᾶ καὶ τέφρα. Ὁ Μυλωνᾶς θεωρεῖ πιθανὸν ἢ ἀποτέφρωση νὰ ἔλαβε χώρα μέσα στὸν τάφο καὶ τὸ ἐξάρμα τῶν τοιχωμάτων νὰ χρησίμευε γιὰ τὴ στήριξη ξύλων ἐσχάρας.
- 1475 Ἐλευσίνα 1975, τ. Θ 24
 Ἄγνωστος ὁ τύπος τῆς ταφῆς. — Γεωμετρικῆς Περιόδου; (Μυλωνᾶς). — Οἰνοχόη (·) ἄγνωστης κατάστασης προσφορᾶς. — Μυλωνᾶς 1975, Β 98-9, πίν. 378. — Συλημένος. Δὲν βρέθηκε οὔτε σκελετὸς οὔτε ἀγγεῖο. Μόνο ἔξω ἀπὸ τὸν τάφο ὄστρακα γεωμετρικῆς οἰνοχόης, ἴσως ἀπὸ αὐτὸν τὸν τάφο.
- 1476* Ἐλευσίνα 1975, τ. Θ 27
 Ταφή σώματος σὲ τάφο. — Παιδί. — ΠΓ (Μυλωνᾶς). — Πυξίδα ἰδιόσχημη. — Μυλωνᾶς 1975, Β 100-1, πίν. 379 γ. — Λακκοειδῆς.

- 1477! Ἐλευσίνα 1975, τ. Α 1
 Ταφή σώματος σὲ τάφο. — Γυναίκα, μεσήλικος. — ΥΓ (Μυλωνᾶς). — Ἀμφορέας μὲ λαβὲς στὸν λαιμό, σπασμένος ἔλλιπής, σκύφος, πινάκιο. — Μυλωνᾶς 1975, Β 176-7, 257-8, 306, πίν. 394 α. — Λακκοειδής. Κλείσιμο μὲ πέτρες καὶ χαλίκια. Ὁ νεκρὸς τυλιγμένος σὲ σάβανο. Τὸ πινάκιο φέρει ἓνα σπᾶσιμο καταπόνησης. Τὰ ἀγγεῖα δὲν φαίνονται στὴ φωτογραφία τοῦ τάφου, ἀλλὰ σημειώνεται ὅτι ἦταν ἀδιατάρακτος. Λαιμὸς ἀμφορέα ΥΓ βρέθηκε πολὺ ψηλότερα, μᾶλλον ἐπειδὴ ὁ τάφος ἔγινε στὸ βύθισμα ἀπὸ θόλο θαλαμοειδοῦς. Ὁ Μυλωνᾶς θεωρεῖ ὅτι δὲν τοποθετήθηκε ἄλλο τμήμα τοῦ ἀγγείου στὸν τάφο καὶ ὅτι ὁ λαιμὸς χρησιμοποιήθηκε σὲ χοή. Τὰ ὄσα ἔξετασε ὁ Angel.
- 1478*; Ἐλευσίνα 1975, τ. Α 2
 Ταφή σώματος σὲ τάφο. — Μέσα 8ου (Μυλωνᾶς) [ΜΓ]. — Ἀμφορέας μὲ λαβὲς στὸν λαιμό, 2 οἰνοχόες, κάρθαρος σπασμένος ἔλλιπής; — Μυλωνᾶς 1975, Β 178-9, πίν. 396. — Λακκοειδής. Ὁ σκελετὸς πολὺ φθαρμένος. Ἀπὸ τὴ φωτογραφία τοῦ τάφου προκύπτει ὅτι τὰ κλειστὰ ἀγγεῖα τοποθετήθηκαν ὀρθία ἄρα ἀκέραια, ἀλλὰ ὅλα εἶναι σπασμένα καὶ ἔλλιπῆ στὰ χεῖλη, τὰ δύο καὶ στοὺς λαιμούς. Ὁ κάρθαρος περισσότερο.
- 1479 Ἐλευσίνα 1975, τ. Α 4
 Ταφή σώματος σὲ τάφο. — ΥΓ (Μυλωνᾶς). — Μυλωνᾶς 1975, Β 180. — Λακκοειδής. Λίγα ὄστρακα.
- 1480! Ἐλευσίνα, Αἰσχύλου 1978
 Ταφή σώματος σὲ ἀγγεῖο (ἐγχυτρισμός). — Παιδί. — ΥΓ. — Ἀμφορέας ταφικός· ἀγνωστης θέσης; 2 κύπελλα ἀγνωστης κατάστασης προσφορᾶς. — Χατζηπούλου, ΑΔ 33, 1978 [1985], Β 31. — Ὅσα νηπίου. Δὲν δηλώνεται τὸ εἶδος τοῦ ἀμφορέα, δὲν δημοσιεύονται φωτογραφίες, δὲν γνωρίζουμε τὴν κατάσταση εὗρεσης τῶν ἀγγείων.
- 1481 Ἐλευσίνα 1983
 Ταφή τέφρας ἀγνώστου τύπου. — Ἄνδρας, 30. — Τέλη 8ου - ἀρχὲς 7ου (Τραυλός). — Τρανίος, *Annuario della Scuola* 61, 1983, 323-8. — Χωρὸς κτερίσματα μὲ στάχτη προσφορῶν. Στὴν οἰκία πολλὰ ἀγγεῖα μὲ στάχτη στὸ ἐσωτερικὸ τους ἀπὸ προσφορὲς μετὰ τὴν ταφή.
- 1482! Ἐλευσίνα (Ἱερὰ Οἰκία) 1984
 Ταφή σώματος σὲ τάφο. — ΜΓ (Παπαγγελῆ). — 2 πυξίδες, οἰνοχὴ καὶ κύπελλο ἀγνωστης κατάστασης προσφορᾶς. — Παπαγγελῆ, ΑΔ 39 Β, 1984 [1989], 18. — Ὁ τάφος καταστράφηκε ἀπὸ τὸν ἐσκαφέα. Μᾶλλον κιβωτιόσχημος.
- 1483 Ἐλευσίνα 1988, ὁδὸς Κουγιουμτζόγλου καὶ Ἄρη Βελουχιώτη
 Τάφοι (ἀπλὴ ἀναφορὰ). — ΥΓ. — Παπαγγελῆ, ΑΔ 43, 1988 [1993], 46.
- 1484 Ἐλευσίνα 1989, ὁδὸς Ἐθνικῆς Ἀντιστάσεως
 Ταφὲς σώματος σὲ ἀγγεῖο (ἐγχυτρισμοί). — ΥποΓ (7ος Διβάρη - Βαλάκου). — Διβάρη - Βαλάκου, ΑΔ 44, 1989 [1995], 31. — Γενικὴ ἀναφορὰ.
- 1485 Ἐλευσίνα 1991, τ. 12 (ὁδὸς Ἐθν. Ἀντιστάσεως, ΟΤ 195)
 Ταφή σώματος σὲ ἀγγεῖο (ἐγχυτρισμός). — Παιδί. — ΥΓ - ΠαρΑ (Παρλαμᾶ). — Πίθος, μεγάλο ὄστρακο πῶμα. — Παρλαμᾶ, ΑΔ 46, 1991 [1996], Β 36. — Λεῖψανα παιδικοῦ κρανίου.

- 1486! Ἐλευσίνα 1992, ΟΤ 134, τ. 1
Ταφή σώματος σὲ τάφο. — Παιδί. — ΥΓ (Χατζηπούλου). — Οίνοχόη καὶ 5 σκύφοι ἀγνωστης κατάστασης προσφορᾶς. — Χατζηπούλου, ΑΔ 47, 1992 (1997), Β 37. — Λακκοειδής. Δὲν δημοσιεύονται φωτογραφίες.
- 1487! Ἐλευσίνα 1992, ΟΤ 134 (ὁδὸς Χατζηδάκη), τ. 2
Ταφή σώματος σὲ τάφο. — ΥΓ (Χατζηπούλου). — 22 ἄγγεϊα καὶ ὁμοίωμα ροδιοῦ ἀγνωστης κατάστασης προσφορᾶς. — Χατζηπούλου, ΑΔ 47, 1992 (1997), Β 37. — Ὅργανο μικρῶν διαστάσεων. Δὲν βρέθηκε σκελετὸς καὶ γι' αὐτὸ ἡ ἀνασκαφῆς συμπεραίνει ὅτι πρόκειται γιὰ ταφή παιδιοῦ. Δὲν δημοσιεύονται φωτογραφίες.
- 1488 Ἐλευσίνα 1995; (ὁδὸς Δήμητρος)
Ἄγνωστος ὁ τύπος τῆς ταφῆς. — ΥΓ - ΠρΑ (ΑΡ). — ΑΡ 1994/5, 7. — Ἀπλὴ ἀναφορὰ νεκροταφείου, ποῦ ἀνασκάφηκε ἀπὸ τὸν Μ. Κοσμόπουλο.
- 1489 Ἐλευσίνα 1997, ὁδὸς Τσόκα
ΥΓ. — Παπαγγελῆ, ΑΔ 52, 1997, Β 58-65· ΑΡ 2002-2003, 8.
- 1490 Ἐλευσίνα 2003 (400 μ. ἀπὸ τὸ ἱερό)
Γεωμετρικοὶ τάφοι. — ΑΡ 2003-2004, 7.

ΘΟΡΙΚΟΣ

- 1491! Thorikos τ. 6
Ταφή σώματος σὲ τάφο. — Ἐνήλικος. — Περί τὸ 700 (ΥποΓ). — Ὑψίλαιμος πρόχους, σκύφος ἀγνωστης κατάστασης προσφορᾶς, φιάλη χαλκῆ. — Thorikos I, 48-50· Coldstream 1977, 376. — Κιβωτιόσχημος μὲ κάλυμμα, πολὺ κακὰ διατηρημένος. Κατὰ τοὺς ἀνασκαφεῖς μπορεῖ νὰ κατέβει χρονολογικὰ καὶ στὸ α' τέτ. τοῦ 7ου. Ἡ πρόχους μὲ σπασίματα καταπόνησης, τοῦ σκύφου δὲν δημοσιεύεται φωτογραφία.
- 1492! Thorikos, τ. 56
Ταφή σώματος σὲ τάφο. — Δ' τέτ. 8ου [ΥΓ II]· ΥΓ I β (Coldstream 1968). — Σκύφος ἀγνωστης κατάστασης προσφορᾶς, πινάκιο. — Thorikos III, 45-7· Coldstream 1968, 47· Coldstream 1977, 376. — Κιβωτιόσχημος μὲ καλυπτῆριες πλάκες, ἐκ τῶν ὁποίων ὀρισμένες ἔχουν μετακινηθεῖ. Ὁ σκύφος βρέθηκε σπασμένος καὶ ἑλλειπτής, ἀγνωστο ἂν ἀπὸ τῆς διατάραξης.
- 1493 Thorikos, τ. 83
Ταφή σώματος σὲ τάφο. — Γυναίκα. — Ὑστερος 8ος; (Thorikos)· [ΥΓ]. — Ἀμφορίσκος, σκύφος. — Thorikos IV, 84-5. — Διαταραγμένος· τὰ ἄγγεϊα βρέθηκαν ἔξω ἀπὸ τὸν τάφο καὶ εἶναι μόνο πιθανὸν ὅτι ἀνήκουν σὲ αὐτόν. Φέρουν μόνο σπασίματα καταπόνησης.
- 1494* Thorikos, τ. 84
Ταφή σώματος σὲ τάφο. — Ἄνδρας. — ΥΓ (Thorikos). — Πρόχους, 3 πρόχοι ὑψίλαιμοι, σκύφος. — Thorikos IV, 79-82· Mussche, ΑΔ 22, 1967, Β 138. — Κιβωτιόσχημος μὲ καλυπτῆριες πλάκες. Οἱ πλευρικές ἔπεσαν κατὰ ἓνα μέρος μέσα στὸν τάφο, κατέστρεψαν μερικῶς τὸν σκελετό, καὶ ἔσπασαν τὴ μεγάλη πρόχου, ἢ ὅποια ἐπομένως προσφέρθηκε ἀκέραια. Τὰ κτερίσματα συγκεντρωμένα στὸ ἄκρο τοῦ κεφαλιοῦ.

- 1495! Thorikos, τ. 85
 Ταφή σώματος σέ τάφο. — Δ' τέτ. 8ου; [ΥΓ]. — Πρόχους άγνωστης κατάστασης προσφοράς, 3 οίνοχόες (1 άγνωστης κατάστασης προσφοράς), 3 κύπελλα (1 άγνωστης κατάστασης προσφοράς), 4 κάνθαροι (3 άγνωστης κατάστασης προσφοράς), καλαθίσκος άγνωστης κατάστασης προσφοράς. — Thorikos IV, 86-92· Mussche, ΑΔ 22, 1967, Β 138, πίν. 106 α. — Λακκοειδής με έπένδυση στη μία πλευρά μόνο, χωρίς κάλυμμα, έχει διαταραχθεί από τάφους του 5ου αι. Μία οίνοχόη, ένα κύπελλο, δύο κάνθαροι έλλιπή, ένας κάνθαρος, ή πρόχους και ο καλαθίσκος σπασμένα μάλλον πλήρη, αλλά επειδή δέν είναι σαφές αν οι φθορές οφείλονται στη διατάραξη, τά θεωρώ άγνωστης κατάστασης προσφοράς.
- 1496! Thorikos, τ. 87
 Ταφή σώματος σέ άγγείο (έγχυτρισμός). — Παιδί. — Πιθανώς τέλη 8ου ή α' τέταρτο του 7ου (Thorikos) [ΥΓ;]. — Ύδρία ταφική. — Thorikos IV, 107-8. — Διαταραγμένη ταφή. Δέν βρέθηκαν όσα ή κτερίσματα.
- 1497* Thorikos, τ. 91
 Ταφή σώματος σέ τάφο. — Άνδρας, Ένήλικος. — Δ' τέταρτο 8ου ή λίγο πριν ΥΓ (ΑΔ). — Άμφορέας με λαβές στον λαιμό, κάνθαρος πώμα. — Thorikos IV, 72-5, είκ. 34-41· Mussche, ΑΔ 22, 1967, Β 138, πίν. 106 c. — Κιβωτιόσχημος με καλυπτήριες πλάκες. Στο ΑΔ φωτογραφία του τάφου με τά άγγεία.
- 1498* Thorikos, τ. 93
 Ταφή σώματος σέ τάφο. — Παιδί. — ΥΓ (Thorikos). — 2 οίνοχόες (1 χειροποίητη), ύψίλαιμος πρόχους, 2 κύπελλα, κάνθαρος, 2 κάλαθοι (1 έλλιπής), κρατηρίσκος. — Thorikos IV, 93-8. — Κιβωτιόσχημος με καλυπτήρια πλάκα. Δέν σώζονται όσα, συμπεραίνει ότι είναι τάφος παιδιού από τό μέγεθος. Ο κρατηρίσκος είναι σπασμένος στο χέιλος, αλλά πλήρης, άλλωστε σημειώνεται ότι ο πηλός του είναι εύθρπιτος.
- 1499! Thorikos, τ. 94
 Ταφή σώματος σέ τάφο. — Ένήλικος. — ΥΓ (Thorikos). — Κύπελλο άγνωστης κατάστασης προσφοράς — Thorikos IV, 86. — Διαταραγμένος. Πιθανόν άνδρας. Το άγγείο βρέθηκε σπασμένο, άγνωστης κατάστασης προσφοράς.
- 1500! Thorikos, τ. 101
 Ταφή σώματος σέ άγγείο (έγχυτρισμός). — [Παιδί]. — ΥΓ (Thorikos). — Πίθος ταφικός: έξω από τό ταφικό άγγείο: 2 οίνοχόες, 4 κύπελλα (1 άγνωστης κατάστασης προσφοράς), άρύβαλλος άγνωστης κατάστασης προσφοράς. — Mussche, ΑΔ 22, 1967, Β 138· Thorikos IV, 98-101. — Βρέθηκε τό μισό του πίθου με τό στόμιο κλεισμένο με πλάκα. Σημειώνεται ότι έφερε στο πάνω μέρος κάποιο κάλυμμα από τό σώζονται έλάχιστα τμήματα (πλάκα;). Δέν βρέθηκαν όσα στο έσωτερικό. Έχει διαταραχθεί, άγνωστη ή κατάσταση προσφοράς των σπασμένων κτερισμάτων.
- 1501* Thorikos, τ. 104
 Ταφή σώματος σέ τάφο. — Ένήλικος. — Ύστερος 8ος (Thorikos) [ΥΓ II]. — Πρόχους ύψίλαιμος, 2 οίνοχόες, 2 κύπελλα. — Thorikos IV, 76-9, είκ. 42-51. — Λάκκος με καλυπτήριες πλάκες, που κατά ένα μέρος κατέρρευσαν. Παλαιότερος του 105 (σ. 84). Πιθανόν σκελετός άνδρα. Η μία οίνοχόη και το ένα κύπελλο σπασμένα πλήρη, με μεγάλα σπασίματα, μάλλον καταπόνησης.

- 1502! Thorikos, τ. 105
 Άγνωστος ό τύπος τής ταφής. — Τέλη 8ου (Thorikos): [ΥΓ II β]. — Ύδρία άγνωστης κατάστασης προσφοράς. — Thorikos IV, 83-4. — Διαταραγμένος. Κατώτερο τμήμα ύδρίας στην άρχική του θέση, άγνωστη ή κατάσταση προσφοράς.
- 1503 Thorikos, τ. 107, 114, 115 α, 116, 119, 133, 134, 135, 150, 152
 Πυρές. — [ΥΓ]. — Thorikos VIII, 106. — Ή 135 κατά ένα μέρος πάνω στις καλυπτήριες πλάκες του τ. 136. Στρώμα πυράς με όστρακα, κάρβουνο και καμένα όστά. Οί άλλες γύρω στην 135, με παχύ στρώμα πυράς.
- 1504! Thorikos τ. 109
 Άγνωστος ό τύπος τής ταφής. — 730-710 (Thorikos): [ΥΓ II]. — Πίθος ταφικός: άγνωστης θέσης προσφοράς: 2 κύπελλα, σκύφος - πυξίδα άγνωστης κατάστασης προσφοράς. — Thorikos VIII, 73 (χρονολόγηση), 117. — Δέν σώζεται όρυγμα, έχει χαθεί τό μισό ταφικό άγγείο. Χωρίς λείψανα σκελετού ή τέφρας. Τό ένα κύπελλο έλλειπές κατά τή λαβή, κατά τά άλλα άκέραιο, επειδή δέν άχρηστεύεται τό θεωρώ άκέραιο. Ό σκύφος επίσης έλλειπής κατά τή λαβή, αλλά σπασμένος πιθανόν λόγω τής διατάραξης, θεωρείται άγνωστης κατάστασης προσφοράς.
- 1505! Thorikos τ. 111
 Ταφή σώματος σέ άγγείο (έγχυτρισμός). — [Παιδί]. — 730-710 (Thorikos): [ΥΓ II]. — Πίθος ταφικός: μέσα στό ταφικό άγγείο: πρόχους, κύπελλο, σκύφος άγνωστης κατάστασης προσφοράς. — Thorikos VIII, 113-5. — Λάκκος διαταραγμένος από τήν άρωση. Μικρός πίθος σπασμένος, μάλλον έλλειπής, για τούς ίδιους λόγους. Και ό σκύφος σπασμένος έλλειπής, άγνωστης κατάστασης προσφοράς. Δέν σημειώνεται τίποτα περι όστών.
- 1506! Thorikos τ. 112
 Ταφή σώματος σέ άγγείο (έγχυτρισμός). — [Παιδί]. — 730-710 (Thorikos): [ΥΓ II]. — "Χύτρα" ταφική, πώμα πυξίδας (πώμα "χύτρας"); άγνωστης κατάστασης προσφοράς — Thorikos VIII, 73 (χρονολόγηση), 115-7. — Λάκκος με έπένδυση πλακών. Κανένα ίχνος σκελετού ούτε κτερίσματα. Ή "χύτρα" σπασμένη έλλειπής, είτε από διατάραξη, είτε από τίς συνθήκες άνασκαφής: τό πώμα σπασμένο, άγνωστης κατάστασης προσφοράς.
- 1507! Thorikos, τ. 113
 Ταφή σώματος σέ άγγείο (έγχυτρισμός). — [Παιδί]. — 730-710 (Thorikos): [ΥΓ]. — Πίθος ταφικός: έξω από τό ταφικό άγγείο: οίνοχόη, 3 κύπελλα (1 άγνωστης κατάστασης προσφοράς), "θήλαστρο", αρύβαλλος. — Thorikos VIII, 73 (χρονολόγηση), 107-11. — Λάκκος χωρίς κάλυμμα. Ό πίθος διαλυμένος (θράσμα κρανίου). Πλάκα πώμα. Τό ένα κύπελλο σπασμένο, πιθανόν για τόν ίδιο λόγο που έσπασε και ό πίθος, άγνωστης κατάστασης προσφοράς.
- 1508 Thorikos τ. 115
 8ος; — Thorikos VIII, 119. — Πάνω από τήν πυρά 115 α, που είναι άρχαιότερη (χωρίς υλικό).
- 1509! Thorikos τ. 117
 Ταφή σώματος σέ τάφο. — 730-710 (Thorikos): [ΥΓ II]. — Πρόχους. — Thorikos VIII, 73 (χρονολόγηση), 122-3. — Κιβωτιόσχημος με έπένδυση μόνο στις δύο πλευρές και καλυπτήριες πλάκες. Δύο ταφές σώματος. Ό δεύτερος, ό όποιος δέν κτερίσματα, έχει διαταράξει τόν πρώτο και έχει σπάσει τήν πρόχου, ή όποία είναι πλήρης.

- 1510* Thorikos, τ. 120
Ταφή σώματος σὲ τάφο. — 730-710 (Thorikos): [ΥΓ II]. — Πρόχους, σκύφος. — Thorikos VIII, 73 (χρονολόγηση), 76-8. — Κιβωτιόσχημος με καλυπτήριες πλάκες.10
- 1511* Thorikos, τ. 121
Ταφή τέφρας με τεφροδόχο. — 730-710 (Thorikos): [ΥΓ II]. — *Τεφροδόχος*: ἀμφορέας με λαβές στὸν λαιμό· *γύρω ἀπὸ τὴν τεφροδόχο*: ἀμφορέας με λαβές στὸν λαιμό, κάρναρος (πῶμα β' ἀμφορέα). — Thorikos VIII, 73 (χρονολόγηση), 78-81. — Λάκκος με καλυπτήριες πλάκες καὶ πέτρες.
- 1512* Thorikos, τ. 122
Ταφή τέφρας με τεφροδόχο. — 730-710 (Thorikos): [ΥΓ II]. — *Τεφροδόχος*: ἀμφορέας με λαβές στὸν λαιμό· *στό δρυγμα*: ἀμφορέας με λαβές στὸν λαιμό, σκύφος, κάρναρος πῶμα β' ἀμφορέα. — Thorikos VIII, 73 (χρονολόγηση), 82-8. — Κιβωτιόσχημος με καλυπτήριες πλάκες. Ἡ τεφροδόχος σπασμένη γιατί ἔπεσε στὸ πλάι. Καὶ ὁ ἄλλος ἀμφορέας κεκλιμένος πάνω ἀπὸ τὸ κάρναρο, πού θεωρεῖται πῶμα του· μάλλον μετακινήθηκαν ἀπὸ τὴ μετακίνηση τῆς ὑπερκείμενης καλυπτήριας πλάκας ἐξ αἰτίας τοῦ γειτονικοῦ τάφου.
- 1513! Thorikos τ. 123
Ταφή σώματος σὲ ἀγγεῖο (ἐγχυτρισμός). — [Παιδί]. — 730-710 (Thorikos): [ΥΓ II]. — Πίθος ταφικός, πινάκιο πῶμα. — Thorikos VIII, 73 (χρονολόγηση), 127. — Λάκκος με καλυπτήριες πέτρες. Ὁ πίθος σπασμένος, κρίνοντας ἀπὸ τὴ φωτογραφία τοῦ τάφου σώζεται ὁ μισός· δὲν δημοσιεύεται φωτογραφία του. Καὶ τὸ πινάκιο πῶμα σπασμένο ἑλλιπές. Ἡ ταφή πρέπει νὰ ἔχει διαταραχθεῖ.
- 1514* Thorikos τ. 124
Ταφή σώματος σὲ ἀγγεῖο (ἐγχυτρισμός). — Παιδί, βρέφος. — 730-710 (Thorikos): [ΥΓ II]. — Πίθος ταφικός· *ἔξω ἀπὸ τὸ ταφικό ἀγγεῖο*: οἰνοχόη σπασμένη, "χύτρα", κύπελλο. — Thorikos VIII, 73 (χρονολόγηση), 127. — Λάκκος με καλυπτήριες πλάκες. Πλάκα πῶμα τοῦ πίθου. Ὁ πίθος σπασμένος ἀπὸ καταπόνηση. Ἡ οἰνοχόη πολὺ κατεστραμμένη, ἡ "χύτρα" με πολλὰ σπασίματα στὴν περιοχὴ τῆς λαβῆς, ἑλλιπὴς κατὰ ἓνα κομμάτι ἐκεῖ, μάλλον ἀπὸ ἀποκόλληση τῆς λαβῆς, θεωρῶ ὅτι προσφέρθηκε ἀκέραια.
- 1515! Thorikos τ. 125
Ταφή σώματος σὲ τάφο. — Περί τὸ 700· [ΥΓ II β]. — Ὑδρία καὶ σκύφος ἀγνωστης κατάστασης προσφορᾶς, σκύφος - πυξίδα χωρὶς πῶμα, ἀρύβαλλος, ἀρύβαλλοειδῆς πρόχους (;) ἀγνωστης κατάστασης προσφορᾶς — Thorikos VIII, 73 (χρονολόγηση), 122-5. — Λακκοειδῆς με καλυπτήριες πλάκες. Οἱ πλάκες βρέθηκαν στὴ θέση τους καὶ δὲν σημειώνεται κάτι γιὰ καταπόνηση ἀλλὰ ὀρισμένα ἀγγεῖα φέρουν σπασίματα καταπόνησης καὶ ἄλλα ἔχουν καὶ ἑλλείψεις. Στὴ φωτογραφία τοῦ ἐσωτερικοῦ τοῦ τάφου τὸ ἓνα κνημιαῖο ὁστὸ εἶναι ἀφύσικα πεσμένο καὶ τὰ ἀγγεῖα στὸ σημεῖο αὐτὸ εἶναι σπασμένα. Πιθανὸν ἀπὸ τὴ συνθήκης ἀνασκαφῆς. Δὲν μπορεῖ νὰ ἐκτιμηθεῖ ἡ κατάσταση προσφορᾶς τῶν σπασμένων καὶ ἑλλιπῶν ἀγγείων.
- 1516* Thorikos, τ. 126
Ταφή σώματος σὲ ἀγγεῖο (ἐγχυτρισμός). — Παιδί. — 730-710 (Thorikos): [ΥΓ II]. — Ἀμφορέας με λαβές στὸν λαιμό, ταφικός· *ἔξω ἀπὸ τὸ ταφικό ἀγγεῖο*: οἰνοχόη, κύπελλο ἀγνωστης κατάστασης προσφορᾶς, ὑψίλαιμος οἰνοχόη χειροποίητη ἐγχάρακτη, βάση ἀμφορέα πῶμα ἀμφορέα. — Thorikos VIII, 73 (χρονολόγηση), 88-93. — Λάκκος με καλυπτήριες πλάκες. Σὲ ἓνα σημεῖο τῶν τοιχωμάτων δύο κατακόρυφες πλάκες, οἱ ὁποῖες μάλλον συνέβαλαν στὴ θραύση τοῦ ἀμφορέα, ὁ ὁποῖος

είχε ούτως ή άλλως σπάσει στα τοιχώματα για να εισαχθεί το σώμα. Δεν διατηρήθηκαν οστά. Σημειώνεται ότι το κύπελλο και η οίνοχόη βρέθηκαν κοντά στη βάση του αμφορέα, ή υψίλαιμος οίνοχόη κοντά στον λαιμό του. Τα δύο πρώτα αγγεία είναι σπασμένα, όπως και η βάση του ταφικού αγγείου, προφανώς από καταπόνηση (ή οίνοχόη σπασμένη μόνο στο χέιλος). Το κύπελλο όμως είναι και έλλιπές (όπως και ο αμφορέας, ο οποίος όμως πρέπει ούτως ή άλλως να σπαστηκε εκτός τάφου για την ταφή)· δεν σημειώνεται κάτι που να δικαιολογεί τις ελλείψεις, οι οποίες πιθανόν να οφείλονται στις συνθήκες ανασκαφής (βλ. τ. 128).

1517* Thorikos, τ. 127

Ταφή σώματος σε αγγείο (έγχυτρισμός). — [Παιδί;]. — 730-710 (Thorikos): [ΥΓ II]. — Πίθος ταφικός· έξω από το ταφικό αγγείο: "χύτρα" άγνωστης κατάστασης προσφοράς, κύπελλο, αδιάγνωστη μπ αγγείου. — Thorikos VIII, 73 (χρονολόγηση), 81. — Λάκκος με καλυπτήριες πλάκες, οι οποίες έσπασαν τον πίθο. Δεν βρέθηκαν λείψανα σκελετού ή καύσης. Η "χύτρα" βρέθηκε σπασμένη δίπλα στον λαιμό του πίθου, όπου και το κύπελλο· μπορεί να έσπασε από τις πλάκες όπως και ο πίθος, αλλά αυτό δεν δικαιολογεί τις ελλείψεις της, οι οποίες πιθανόν να οφείλονται στις συνθήκες ανασκαφής (βλ. τ. 128).

1518! Thorikos, τ. 128

Ταφή σώματος σε αγγείο (έγχυτρισμός). — [Παιδί]. — 730-710 (Thorikos): [ΥΓ II]. — Πίθος ταφικός· έξω από το ταφικό αγγείο: οίνοχόη, "χύτρα" άκέραιη (:), κύπελλο, κάρθαρος, αρύβαλλος άγνωστης κατάστασης προσφοράς εγχάρακτος. — Thorikos VIII, 73 (χρονολόγηση), 93-8. — Λάκκος με καλυπτήριες πέτρες. Ο πίθος σπασμένος έλλιπής κατά τη βάση και τμήματα του τοιχώματος. Τα σπασίματα δεν δείχνουν να έσπασε το τοίχωμα για την εισαγωγή του σώματος, αλλά πιθανόν από τις καλυπτήριες πλάκες και πέτρες· για την εισαγωγή του σώματος πιθανόν να κόπηκε ή βάση (σε συνδυασμό με το πολύ άνοιχτό στόμιο). Δεδομένου ότι στο σχέδιο της ανασκαφής οι καλυπτήριες πλάκες φαίνονται στη θέση τους, και τα αγγεία τοποθετημένα άκέραια, οι ελλείψεις πρέπει να οφείλονται στις συνθήκες ανασκαφής. Γι' αυτό ο έλλιπής αρύβαλλος θεωρείται άγνωστης κατάστασης προσφοράς.

1519! Thorikos, τ. 129

Ταφή σώματος σε τάφο. — 730-710 (Thorikos): [ΥΓ II]. — Σκύφος άγνωστης κατάστασης προσφοράς. — Thorikos VIII, 73 (χρονολόγηση), 107. — Λακκοειδής με μερική επένδυση πλακών και καλυπτήριες πλάκες, που δεν διατηρήθηκαν όλες. Σκελετός διαταραγμένος, το αγγείο σπασμένο, άγνωστης κατάστασης προσφοράς.

1520! Thorikos, τ. 130

Ταφή σώματος σε τάφο. — 730-710 (Thorikos): [ΥΓ II]. — Αμφορέας με λαβές στον λαιμό, 2 σκύφοι. — Thorikos VIII, 73 (χρονολόγηση), 98-101. — Κιβωτιόσχημος με καλυπτήριες πλάκες και δύο σκελετούς. Τα κτερίσματα στον πρώτο. Διαταράχθηκαν τα κτερίσματα και έσπασαν από τη δεύτερη ταφή. Άγνωστης κατάστασης προσφοράς.

1521! Thorikos, τ. 131

Άγνωστος ό τύπος της ταφής. — 8ος; [ΜΓ-ΥΓ; = Γεωμετρικής Περιόδου]. — Πρόχους ή οίνοχόη άγνωστης κατάστασης προσφοράς, σκύφος άγνωστης κατάστασης προσφοράς, μεγάλο αγγείο. — Thorikos VIII, 143. — Κατεστραμμένος, με μεγάλο αγγείο του οποίου σώζεται μόνο τμήμα. Τα κτερίσματα άπλώς αναφέρονται δεν περιγράφονται.

- 1522* Thorikos, τ. 136
 Ταφή σώματος σέ τάφο. — Γυναίκα. — 730-710 (Thorikos)· [ΥΓ II]. — Ἀμφορέας με λαβές στὸν λαιμό, κύπελλο, μόνωτος σκύφος, 2 κάρυφοι (1 πῶμα ἀμφορέα). — Thorikos VIII, 73 (χρονολόγηση), 102-6. — Λακκοειδής με καλυπτήριες πλάκες.
- 1523! Thorikos, τ. 137
 Ἄγνωστος ὁ τύπος τῆς ταφῆς. — Β' μισό 8ου (ἴσως)· [ΥΓ;]. — Ἀμφορέας ἢ ὑδρία, οἰνοχόη, σκύφος, πυξίδα (ὄλα ἄγνωστης κατάστασης προσφορᾶς). — Thorikos VIII, 139-41. — Λάκκος με μεγάλο ἀγγεῖο κατεστραμμένο. Τὰ κτερίσματα μέσα σέ αὐτό, ἄγνωστο ἀν στήν ἀρχική τους θέση, σπασμένα ἑλλιπῆ, ἄγνωστης κατάστασης προσφορᾶς.
- 1524! Thorikos, τ. 138
 Ἄγνωστος ὁ τύπος τῆς ταφῆς. — 730-710 (Thorikos)· [ΥΓ II]. — Πίθος. — Thorikos VIII, 73 (χρονολόγηση), 101. — Πάνω στό κάλυμμα τοῦ τ. 130. Καλυπτόταν ἀπό πλάκα, πού κατά τούς ἀνασκαφεῖς βρέθηκε in situ. Παρ' ὄλ' αὐτὰ ὁ πίθος σέ τόσο ἄσχημη κατάσταση πού δὲν μπορεῖ νά ἀποκατασταθεῖ.
- 1525! Thorikos, τ. 139
 Ταφή τέφρας με τεφροδόχο. — 730-710 (Thorikos)· [ΥΓ II]. — Τεφροδόχος: "χύτρα", βάση πῶμα. — Thorikos VIII, 73 (χρονολόγηση), 101. — Τὸ ἀγγεῖο τοποθετημένο στό ἔδαφος ὑποστηριζόμενο ἀπὸ δύο πλάκες καὶ καλυπτόμενο ἀπὸ τὸ κάλυμμα τοῦ τ. 130. Ἔχει διαταραχθεῖ (βρέθηκε σπασμένο ἑλλιπές).
- 1526! Thorikos, τ. 143
 Ταφή σώματος σέ τάφο. — Δ' τέτ. 8ου· [ΥΓ II]. — Πρόχους καὶ σκύφος ἄγνωστης κατάστασης προσφορᾶς. — Thorikos VIII, 138-9. — Λάκκος μέσα σέ προγενέστερο κιβωτιόσχημο τάφο. Κατεστραμμένος. Τὰ ἀγγεῖα σπασμένα ἑλλιπῆ, ἄγνωστης κατάστασης προσφορᾶς.
- 1527! Thorikos τ. 144
 Ἄγνωστος ὁ τύπος τῆς ταφῆς. — Δ' τέτ. 8ου· [ΥΓ II]. — Πρόχους, σκύφος ἄγνωστης κατάστασης προσφορᾶς. — Thorikos VIII, 135-7. — Λάκκος κατεστραμμένος, χωρὶς ἴχνη ὀστῶν. Ὁ σκύφος σπασμένος ἑλλιπής, ἄγνωστης κατάστασης προσφορᾶς.
- 1528! Thorikos τ. 148
 Ταφή σώματος σέ τάφο. — Δ' τέτ. 8ου αἰ.· [ΥΓ II]. — Πρόχους, σκύφος πῶμα. — Thorikos VIII, 73 (χρονολόγηση), 130-3. — Κιβωτιόσχημος διαταραγμένος στό μέσο καὶ στὶς καλυπτήριες πλάκες. Τὰ ἀγγεῖα βρέθηκαν στό ἀδιατάρακτο μέρος, μπορεῖ νά ἔχουν χαθεῖ κτερίσματα. Στὴ φωτογραφία τοῦ τάφου διακρίνεται ἡ πρόχους δρεθια ἀκέραια, καὶ ὁ σκύφος σπασμένος, ὡς πῶμα τῆς. Παρ' ὄλ' αὐτὰ ὁ σκύφος σπασμένος ἑλλιπής· λόγω τῶν συνθηκῶν ἀνασκαφῆς;
- 1529 Thorikos, τ. 149
 Ἄγνωστος ὁ τύπος τῆς ταφῆς. — 8ος; — Thorikos VIII, 143. — Λάκκος με ὄστρακα μεγάλου ἀγγείου.
- 1530! Thorikos τ. 151
 Ταφή σώματος σέ ἀγγεῖο (ἐγκυτρισμός). — [Παιδί]. — 730-710 (Thorikos)· [ΥΓ II]. — "Χύτρα" ταφική (ὑ. 0,23)· μέσα στό ταφικό ἀγγεῖο: κύπελλο ἀκέραιο;. — Thorikos VIII, 73 (χρονολόγηση), 111. — Λάκκος με καλυπτήρια πλάκα. "Χύτρα" κλεισμένη με μεγάλο ὄστρακο καὶ πέτρα, κανένα ἴχνος σκελετοῦ. Ἡ "χύτρα" βρέθηκε σπασμένη πλήρης, πιθανόν ἀπὸ τὴν καλυπτήρια πλάκα, τὸ κύπελλο στό ἐσωτερικὸ τοῦ ταφικοῦ

ἀγγείου, ἔλλιπές, πιθανόν ἀπό ἀποσάθρωση, ἴχνη τῆς ὁποίας ὑπάρχουν στό τοίχωμά του, στό βαθμό πού μπορεῖ κανεῖς νά κρίνει ἀπό τή φωτογραφία, ἀκέραιο κατὰ τὰ ἄλλα.

1531 Thorikos, τ. 153

Πυρά. — [ΥΓ]. — Thorikos VIII, 102. — Στρώμα πυρᾶς μέ καμένα δοτρακα.

1532! Thorikos, τ. 202

Πυρά. — ΥΓ. — Πρόχους, οἰνοχόη, ὕδρεια, κύπελλο (:), 2 σκύφοι, ὑψίποδο κύπελλο, 2 κρατήρες, ὑψίλαιμος πρόχους (δλα ἀγνωστης κατάστασης προσφορᾶς), δοτρακα. — Thorikos IX, 73 (χρονολόγηση), 83-90. — Διαταραγμένη θέση πυρᾶς. Ἀπό τὸ ἀδιατάρακτο τμήμα τῆς καμένα καί σπασμένα δοτρακα, πού συγκολλοῦνται μέ ἄλλα διάσπαρτα. Ὅλα τὰ ἀγγεῖα σπασμένα ἔλλιπῆ, θεωρητικά μποροῦν νά ἔχουν σπάσει καί ἀπό τή διατάραξη, ὅποτε θεωροῦνται ἀγνωστης κατάστασης προσφορᾶς.

1533 Thorikos, τ. 210¹³¹

*Ἀγνωστος ὁ τύπος τῆς ταφῆς. — ΥΓ. — Thorikos IX, 73 (χρονολόγηση), 83. — Κιβωτιόσχημος διαταραγμένος.

1534! Thorikos, τ. 211

Ταφή σώματος σέ τάφο. — ΥΓ. — Ὑδρεια, πρόχους, κρατήρας (δλα ἀγνωστης κατάστασης προσφορᾶς). — Thorikos IX, 73 (χρονολόγηση), 74-9, 90-1. — Λάκκος μέ καλυπτήριες πλάκες. Κατεστραμμένος· λείψανα σκελετοῦ· κανένα εὔρημα μέσα στόν τάφο. Τὰ δοτρακα τῶν ἀγγείων βρέθηκαν ἔξω ἀπό τὸν τάφο καί στήν πυρά 202. Ὅρισμένα μᾶλλον ἀπό αὐτὸν τὸν τάφο ἀλλά ὄχι σίγουρα (οἰνοχόη (:), πυξίδα). *Ἀγνωστης κατάστασης προσφορᾶς.

ΚΑΛΥΒΙΑ

1535 Καλύβια 1902

*Ἀγνωστος ὁ τύπος τῆς ταφῆς. — Γεωμετρικῆς Περιόδου. — Καβαδίας, ΑΕ 1902, 43-50. — Ἀπλή ἀναφορὰ σέ γεωμετρικὸ τάφο χωρὶς περιγραφή.

ΜΑΡΑΘΩΝΑΣ

1536 Μαραθῶνας 1934

ΥΓ (Coldstream)· ΠΓ - ΥΓ (Σωτηριάδης). — 2 οἰνοχόες, πρόχους ὑψίλαιμος, 2 σκύφοι. — Σωτηριάδης, ΠΑΕ 1934, 35, εἰκ. 8-11· Karo, AA 1935, στ. 181· Coldstream 1977, 376. — Ὁ Σωτηριάδης ἀναφέρει γεωμετρικὲς ταφές, πολλές ἀπὸ τίς ὁποῖες παιδικές, καί δημοσιεύει φωτογραφίες λίγων ἀγγείων χωρὶς στοιχεῖα γιὰ τὴν κατανομή τους σέ τάφους. Στὰ ΠΑΕ 1939, 27, ὁ Σωτηριάδης ἀναφέρει ὅτι στό παρελθὸν εἶχαν ἀνασκαφεῖ 15 γεωμετρικοὶ τάφοι. Ὁ Karo σημειώνει ὅτι πρόκειται γιὰ κιβωτιόσχημους τάφους, ὅτι ἀνασκάφηκαν καί ταφές τέφρας καί ὅτι στὰ κτερίσματα ὑπῆρχαν καί μεταλλικὰ ἀντικείμενα.

¹³¹. Σημειώνεται ἐπίσης τάφος, ὁ ὁποῖος χρονολογεῖται στήν ἀρχαίῃ Περίοδῳ ὡς ἐξῆς: Thorikos, τ. 209 Ταφή σώματος. — ΥΓ. — Οἰνοχόη, σκύφος, κύπελλο, Ἐψίποδο ἀνοικτὸ ἀγγεῖο, 2 ἀνοικτὰ ἀγγεῖα, πῶμα, ἀμφορίσκος (δλα ἀγνωστης κατάστασης προσφορᾶς). — Thorikos IX, 73 (χρονολόγηση), 80-3. — Κιβωτιόσχημος μέ καλυπτήριες πλάκες πού ἔπεσαν στόν τάφο καί ἔσπασαν τὰ ἀγγεῖα. Χρονολογεῖται στήν ὑστερῆ ἡΓεωμετρικῆ Περίοδῳ, ὡστόσο ὁ σκύφος φανερὰ ἀρχαϊκός.

- 1537! Μαραθῶνας 1939, τ. 1
 Ταφή τέφρας με τεφροδόχο. — ΜΓ (Coldstream). — *Τεφροδόχος*: ἀμφορέας με λαβές στον λαιμό· *ἀγνωστης θέσης*: οἰνοχόη, 2 σκύφοι· *ψηλότερα*: Ξίφος, πήλινη σφαίρα ἐγχάρακτη. — Σωτηριάδης, ΠΑΕ 1939, 31, εἰκ. 1· Coldstream 1977, 375. — Κιβωτιόσχημος με καλυπτήριες πλάκες. Οἱ πλάκες βυθίστηκαν ἀλλὰ δὲν ἔσπασαν τὰ ἀγγεῖα. Δὲν δημοσιεύεται φωτογραφία τοῦ τάφου. Χωρὶς στρώμα πυρᾶς. Οἱ πήλινες "χάντρες" τοῦ τ. 5 ἀρχικὰ ἀναφέρονται ὡς σφαῖρες καὶ μετὰ σημειώνεται ὅτι ἦταν διατρητές· ἴσως τὸ ἴδιο ἰσχύει καὶ γιὰ τὶς σφαῖρες αὐτοῦ τοῦ τάφου.
- 1538 Μαραθῶνας 1939, τ. 3
 Ταφή σώματος σὲ τάφο. — Γεωμετρικῆς Περιόδου. — Σωτηριάδης, ΠΑΕ 1939, 31, 33. — Κιβωτιόσχημος με καλυπτήριες πλάκες.
- 1539! Μαραθῶνας 1939, τ. 4
 Ταφή σώματος σὲ τάφο. — ΥΓ (Σωτηριάδης). — Σκύφος ἀγνωστης κατάστασης προσφορᾶς. — Σωτηριάδης, ΠΑΕ 1939, 33. — Λακκοειδῆς με καλυπτήριες πλάκες. Λίγα ὀστᾶ, τὸ ἀγγεῖο φθαρμένο. Δὲν δημοσιεύεται φωτογραφία τοῦ τάφου καὶ τοῦ ἀγγείου.
- 1540* Μαραθῶνας 1939, τ. 5
 Ταφή τέφρας με τεφροδόχο. — ΜΓ I (Coldstream 1968· Smithson). — *Τεφροδόχος*: ἀμφορέας με λαβές στον ὄμο τρίπους· *γύρω ἀπὸ τὴν τεφροδόχο*: 6 σκύφοι (1 πῶμα), φλάσκη, πυξίδα (χωρὶς πῶμα), λύχνος πτηνόσχημος, 14 πήλινες "χάντρες" ἐγχάρακτες· *ψηλότερα*: 2 πόρπες, 2 πήλινες "χάντρες" ἐγχάρακτες. — Coldstream 1968, 16· Smithson, Hesperia 43, 1974, 347, 363, 385· Σωτηριάδης, ΠΑΕ 1939, 34, εἰκ. 3-5· Reber 132· Coldstream 1977, 375. — Κιβωτιόσχημος με καλυπτήριες πλάκες. Στον ἀμφορέα ὀστᾶ καὶ κάρβουνο. Χωρὶς στρώμα πυρᾶς. Δὲν δημοσιεύεται φωτογραφία τοῦ τάφου. Τὰ ἀγγεῖα γύρω ἀπὸ τὸν ἀμφορέα. Ἡ φλάσκη ἐλλειπῆς κατὰ τμήμα τοῦ χεῖλους, δὲν ἀχρηστεύεται καὶ θεωρεῖται ἀκέραιη.
- 1541! Μαραθῶνας 1939, τ. 6
 Ταφή σώματος σὲ τάφο. — [ΥΓ]. — Σκύφος καὶ "ἄωτο κύπελο με ψηλὸ λαιμό" ἀγνωστης κατάστασης προσφορᾶς. — Σωτηριάδης, ΠΑΕ 1939, 35. — Λακκοειδῆς με καλυπτήριες πλάκες. Ὁ νεκρὸς ἴσως συνεσταλμένος (τὸ κρανίον ψηλότερα). Δὲν δημοσιεύεται φωτογραφία τοῦ τάφου καὶ τῶν ἀγγείων.
- 1542 Μαραθῶνας 1939, τ. 7
 Ἄγνωστος ὁ τύπος τῆς ταφῆς. — Γεωμετρικῆς Περιόδου (Σωτηριάδης). — Σωτηριάδης, ΠΑΕ 1939, 35. — Λακκοειδῆς με καλυπτήριες πλάκες. Ἐντελῶς κενός.
- 1543* Μαραθῶνας 1939, τ. 8
 Ταφή σώματος σὲ τάφο. — [ΥΓ;]. — Οἰνοχόη, σκυφοειδῆς λάκαινα. — Σωτηριάδης, ΠΑΕ 1939, 35, εἰκ. 6, 8. — Λακκοειδῆς με καλυπτήριες πλάκες. Ἰχνη ὀστῶν. Δὲν δημοσιεύεται φωτογραφία τοῦ τάφου.
- 1544! Μαραθῶνας 1939, τ. 9
 Ταφή σώματος σὲ τάφο. — Γεωμετρικῆς Περιόδου (Σωτηριάδης). — Πίθος χειροποίητος ἀγνωστης κατάστασης προσφορᾶς — Σωτηριάδης, ΠΑΕ 1939, 35. — Λακκοειδῆς με καλυπτήριες πλάκες. Λίγα ὀστᾶ. Δὲν δημοσιεύεται φωτογραφία τοῦ τάφου καὶ τοῦ ἀγγείου.
- 1545 Μαραθῶνας 1985, Σκάλεξα
 Κατεστραμμένοι τάφοι, ὀστρακα Γεωμετρικῆς Περιόδου. — Θεοχαράκη, ΑΔ 35, 1985 [1988], Β 84.

- 1546 Μαραθῶνας 1987
 ἄγνωστος ὁ τύπος τῆς ταφῆς. — Γεωμετρικῆς Περιόδου. — Ἄραπογιάννη, ΑΔ 42, 1987 [1992], Β 100. — Νεκροταφεῖο γεωμετρικῶν χρόνων.
- 1547* Μαραθῶνας 1987, τ. VIII
 Ταφή σώματος σέ τάφο. — ΜΓ I (Ἄραπογιάννη). — 2 οἰνοχόες- λήκυθοι, 2 κύπελλα, πυξίδα στάμνος. — Ἄραπογιάννη, ΑΔ 42, 1987 [1992], Β 100, πίν. 50 α. — Κιβωτιόσχημος ἀδιατάρακτος. Στή φωτογραφία τοῦ τάφου διακρίνονται τὰ ἀγγεῖα ἀκέραια (ἐκτός τοῦ ἑνὸς κυπέλλου). Οἱ ἐπικαλούμενες οἰνοχόες ἔχουν τόσο στενὸ λαιμὸ, ποῦ μᾶλλον πρόκειται γιὰ οἰνοχόες ληκύθους.
- 1548! Βαλάρια 1992 (ἀγρὸς Σπυριδοῦλας Γ. Κάκαρη)
 Ταφή σώματος σέ τάφο. — ΜΓ (Πωλογιῶρη). — Σκύφος, πόρπη. — Πωλογιῶρη, ΑΔ 47, 1992 [1997], 57, πίν. 23 ε· AR 1997-8, 14. — Κιβωτιόσχημος μὲ καλυπτῆριες πλάκες καὶ βοτσαλωτό. Ἀποσαθρωμένος σκελετός, θεωρεῖται νεαρὸ ἄτομο.

ΜΑΡΚΟΠΟΥΛΟ

- 1549! Μαρκόπουλο 1971 (Γυμνάσιο, ὁδὸς Νικολάου), τ. I
 ἄγνωστος ὁ τύπος τῆς ταφῆς. — ΥΓ (Coldstream). — 2 πυξίδες. — Παπαχριστοδοῦλου, ΑΔ 26, 1971 (1974), 38, πίν. 46 β· Coldstream 1977, 376. — Λακκοειδῆς μὲ καλυπτῆρια πλάκα. Δὲν διευκρινίζεται τὸ εἶδος τῆς ταφῆς.
- 1550! Μαρκόπουλο 1971 (Γυμνάσιο, ὁδὸς Νικολάου), τ. IV
 ἄγνωστος ὁ τύπος τῆς ταφῆς. — ΥΓ (Coldstream). — Οἰνοχόη, σκύφος. — Παπαχριστοδοῦλου, ΑΔ 26, 1971 (1974), 38, πίν. 46β· Coldstream 1977, 376. — Λακκοειδῆς μὲ καλυπτῆρια πλάκα. Δὲν διευκρινίζεται τὸ εἶδος τῆς ταφῆς.
- 1551! Μαρκόπουλο 1971 (ὁδὸς καὶ οἰκία Πατασιδέρη), τ. [1]
 ἄγνωστος ὁ τύπος τῆς ταφῆς. — ΥΓ (Coldstream). — Ἄμφορέας μὲ λαβὲς στὸν λαιμὸ, σκύφος ἄγνωστης κατάστασης προσφορᾶς, πινάκιο βαθὺ ἀκέραιο; — Παπαχριστοδοῦλου, ΑΔ 26, 1971 (1974), 40, πίν. 46γ· Coldstream 1977, 376. — Λακκοειδῆς. Δὲν διευκρινίζεται τὸ εἶδος τῆς ταφῆς. Στή φωτογραφία τῶν ἀγγείων διακρίνεται σπάσιμο μὲ ἔλλειψη στήν πίσω πλευρὰ τοῦ σκύφου, στὸ χεῖλος· δὲν εἶναι σαφὲς τὸ μέγεθος τῆς φθορᾶς καὶ δεδομένου ὅτι δὲν γνωρίζουμε τὴν κατάσταση τοῦ τάφου, θεωρεῖται ἄγνωστης κατάστασης διατήρησης.
- 1552 Μαρκόπουλο 1983, τ. [1]
 ἄγνωστος ὁ τύπος τῆς ταφῆς. — Γεωμετρικῶν Χρόνων. — Πιθοειδῆς ἀγγεῖο ἄγνωστης κατάστασης προσφορᾶς. — Κακαβογιάννη, ΑΔ 38, 1983, Β 61. — Λάκκος κατεστραμμένος. Δὲν εἶναι σαφὲς ἂν τὸ ἀγγεῖο εἶναι ταφικὸ ἢ κτέρισμα.
- 1553* Μαρκόπουλο 1983, τ. [2]
 Ταφή σώματος σέ ἀγγεῖο (ἐγγυτρισιμός). — Β' μισὸ 8ου αἰ. π.Χ. [ΥΓ]. — Ταφικὸ πιθοειδῆς ἀγγεῖο· ἔξω ἀπὸ τὸ ταφικὸ ἀγγεῖο: 2 οἰνοχόες, 2 κἀνθαροι (1 ἑλλειπῆς), σκύφος ἑλλειπῆς, ἰδιόσχημος ἀμφορείσκος μὲ προχολή, "χύτρα", χειροποίητο ἀγγεῖο. — Κακαβογιάννη, ΑΔ 38, 1983, Β 61. — Λάκκος. Ὁ σκύφος καὶ ὁ ἕνας κἀνθαρος εἶναι σπασμένοι ἑλλειπῆς. Τὰ ἄλλα ἀγγεῖα, ἐκτός τοῦ ἑνὸς κἀνθάρου ποῦ εἶναι ἄθικτος, φέρουν σπασίματα καταπόνησης.

ΜΕΡΕΝΤΑ

1554! Μερέντα 1960, τ. 1

Άγνωστος ό τύπος τής ταφής. — 725-700 (Χαγογαρί). — Ύδρεια, 3 σκυφοειδείς λάκαινες (2 ύπίποδες· δλα άγνωστης κατάστασης προσφορᾶς), κομβίο πάματος. — Έργον 1960, 31-2 (άναφ.)· Χαγογαρί 2005, 39-40. — Όλα τὰ κτερίσματα είναι σπασμένα και έλλιπῆ, κατά τήν εκδότρια ίσως λόγω τής καλλιέργειας. Έπομένως είναι άγνωστη ή κατάσταση προσφορᾶς τους.

1555! Μερέντα 1960, τ. 3

Άγνωστος ό τύπος τής ταφής. — 725-700 (Χαγογαρί). — Πρόχους;, 3 ύδρεις, λήκυθος, σκύφος, κύπελλο, ύπίπους σκυφοειδής λάκαινα, κρατήρας, λέβης; (δλα άγνωστης κατάστασης προσφορᾶς). — Έργον 1960, 31-2 (άναφ.)· Χαγογαρί 2005, 40-42. — Όλα τὰ κτερίσματα είναι σπασμένα και έλλιπῆ, ίσως κατά τήν εκδότρια λόγω τής καλλιέργειας. Έπομένως είναι άγνωστη ή κατάσταση προσφορᾶς τους.

1556! Μερέντα 1960, τ. 4

Άγνωστος ό τύπος τής ταφής. — ΥποΓ; (Χαγογαρί). — Οίνοχόη, πρόχους χειροποίητη (άγνωστης κατάστασης προσφορᾶς), αρύβαλλος, 2 κλειστά άγγεία (άγνωστης κατάστασης προσφορᾶς). — Έργον 1960, 31-2 (άναφ.)· Χαγογαρί 2005, 42-43. — Πολλά άπό τὰ κτερίσματα είναι σπασμένα και έλλιπῆ, ίσως κατά τήν εκδότρια λόγω τής καλλιέργειας. Έπομένως είναι άγνωστη ή κατάσταση προσφορᾶς τους.

1557! Μερέντα 1960, τ. 5

Ταφή τέφρας με τεφροδόχο. — Γεωμετρικών χρόνων (Παπαδημητρίου)· περί τὸ 700 (Χαγογαρί). — *Τεφροδόχος*: χαλκό άγγείο· στο "μέσο" τοῦ δρύιματος: άμφορέας με λαβές στον λαιμό, οίνοχόη (άκέραια;), ύπίπους σκυφοειδής λάκαινα άγνωστης κατάστασης προσφορᾶς· άγνωστης θέσης (;)· κύπελλο, 2 πυξίδες, 2 ύπίποδες σκυφοειδείς λάκαινες (δλα άγνωστης κατάστασης προσφορᾶς). — Έργον 1960, 31-2 (άναφ.)· Άρχείο Παπαδημητρίου, Φάκ. "Ανασκαφή Μερέντας· Χαγογαρί 2005, 43-45. — Στο άρχείο Παπαδημητρίου σημειώνεται: "Όρθογώνιος λάκκος, μήκους 2,55 και πλ. 0,80 μ. Τὸ βάθος του δέν ξεηκριβώθη διότι δλόκληρον τὸ άνω τμήμα τοῦ τάφου εἶχε καταστραφῆ ύπό άρότρου. Παρά τῆ στενήν άνατολικήν πλευράν ύπῆρχεν άφθονος τέφρα επί τής όποίας εἶχε τοποθετηθῆ χαλκῆ κάλπη, λίαν κατεστραμμένη σῆμερον, έντός τής όποίας εύρέθησαν κεκαυμένα όστᾶ. Τήν δυτικήν πλευράν τοῦ τάφου κατελάμβανεν μέγας άμφορεὺς, ένα εκ τῶν ώραιότερων εύρημάτων τής άνασκαφῆς ταύτης. Εἶχε τοποθετηθῆ κεκλιμένος επί τής μιᾶς πλευρᾶς εἰς τὸν πυθμένα τοῦ τάφου. Ἡ έτέρα, πρὸς τὰ άνω έστραμμένη πλευρά, άπεκόπη ύπό τοῦ μηχανικοῦ άρότρου, πολλά δέ εκ τῶν τεμαχίων άνευρέθησαν εἰς διάφορα σημεία τής άνασκαφῆς. Ὁ άμφορεὺς έχει ὕψος 0,81 μ., πλήν δέ τής συνήθους διακοσμῆσεως ... Παρά τὸν άμφορέα εύρέθη και μία τρίλοβος οίνοχόη και εἰς κρατήρ". Ἡ οίνοχόη φέρει σπασίματα καταπόνησης, πρέπει νά προσφέρθηκε άκέραια. Ἡ Ξαγοράρη δέν δημοσιεύει χαλκό άγγείο, οὔτε κρατήρα· μπορεί βέβαια νά θεωρηθῆ ότι ὁ Παπαδημητρίου σημειώνει ὡς κρατήρα μία άπό τις ύπιπόδους σκυφοειδείς λάκαινες. Πάντως άναφέρει μόνο 3 πῆλινα άγγεία, αντί 7 πλήρων, πού δημοσιεύει ή Ξαγοράρη. Ὁ άμφορέας και ή οίνοχόη ταυτίζονται άπό φωτογραφίες τοῦ άρχείου άσφαλῶς με τὰ αντίστοιχα άγγεία τής Ξαγοράρη. Πρέπει νά σημειωθῆ ότι στη δημοσίευσή της δέν σημειώνεται τίποτα για τις συνθήκες άποθήκευσης τοῦ ὕλικου άπό τήν άνασκαφή μέχρι σήμερα, τῆ σῆμανσή του κλπ. Τὰ άλλα άγγεία σπασμένα, έν μέρει έλλιπῆ, άγνωστο άν άπό τῆ διατάραξη. Έντύπωση πάντως προκαλεῖ και ή σημαντικῆ χρονολογικῆ άπόκλιση τῶν άγγείων και όστράκων (β' μισὸ τοῦ 9ου - α' τέταρτο τοῦ

7ου π.Χ.). Θα χρησιμοποιηθούν μόνο τα άγγεια, που αναφέρει ο Παπαδημητρίου δεδομένου μάλιστα ότι "είναι πιο κοντά" χρονολογικά (ό άμφορέας δ' τέτ. 8ου, ή οίνοχόη περί τó 750, οί ύπίποδοι σκυφοειδείς λάκαινες 725-715 και περί τó 700.

1558 Μερέντα 1960, τ. 6

*Άγνωστος ό τύπος τής ταφής. — Δ' τέταρτο 8ου; (Χαγογαρί). — *Έργον 1960, 31-2 (άναφ.)· Χαγογαρί 2005, 45-47 — *Όστρακα.

1559! Μερέντα 1960, τ. 9

Ταφή τέφρας (χωρίς τεφροδόχο); — Γεωμετρικών χρόνων (Παπαδημητρίου): τέλη 8ου (Χαγογαρί). — *Άγνωστης θέσης: οίνοχόη, 4/5 σκύφοι (κοτύλες) άγνωστης κατάστασης προσφοράς. — *Έργον 1960, 31-2 (άναφ.)· Άρχείο Παπαδημητρίου, Φάκ. "Ανασκαφή Μερέντας· Χαγογαρί 2005, 47-8. — Στο άρχείο Παπαδημητρίου σημειώνεται: "Επιμήκης άκανόνιστος λάκκος, μήκους 2,10 μ. και πλάτους περί τά 0, 73 μ. Παρά τή δυτικήν στενήν πλευρά παχύ στρώμα τέφρας και άφθονα όστρακα. Είς τήν αντίθετον πλευράν πέντε κοτύλαι περίξ τριλόβου οίνοχόης". Η Ξαγοράρη δημοσιεύει 4 κοτύλες, σπασμένες, λιγότερο ή περισσότερο έλλιπεις (δέν δημοσιεύονται φωτογραφίες, μόνο σχέδια), τίς όποιες θεωρούμε άγνωστης κατάστασης προσφοράς, γιατί και ή διαφορά στον άριθμό των άγγείων κατά Παπαδημητρίου και Ξαγοράρη προκαλεί ύπόνοιες ότι τά άγγεια ήταν σέ άποσπασματική κατάσταση και είτε ό Παπαδημητρίου παραπαλανήθηκε, είτε κάποιο τμήμα χάθηκε. Η οίνοχόη φέρει σπασίματα καταπόνησης και βάσει τής περιγραφής του Παπαδημητρίου πρέπει να προσφέρθηκε άκέραια.

1560 Μερέντα 1960, τ. 11

*Άγνωστος ό τύπος τής ταφής. — ΠΓ ΙΙ (Χαγογαρί). — Άμφορέας μέ λαβές στον λαιμό, οίνοχόη, πυξίδα (άγνωστης κατάστασης προσφοράς). — *Έργον 1960, 31-2 (άναφ.)· Χαγογαρί 2005, 48-9. — Διαταραγμένος τάφος, σώζονται μόνο όστρακα.

1561! Μερέντα 1960, τ. 12

*Άγνωστος ό τύπος τής ταφής. — Γεωμετρικών χρόνων (Παπαδημητρίου): ΥΓ Ι β (Χαγογαρί). — Οίνοχόη, 2 σκύφοι - πυξίδες, κánθαρος, σκύφος (;) και 3-4 (;) πινάκια άγνωστης κατάστασης προσφοράς. — *Έργον 1960, 31-2 (άναφ.)· Άρχείο Παπαδημητρίου, Φάκ. "Ανασκαφή Μερέντας": Χαγογαρί 2005, 50-3 — Στο άρχείο Παπαδημητρίου σημειώνεται: "Λίαν τεταραγμένος και ούτος ύπό τής άρόσεως. Ήτο λίαν έπιμήκης, 2,75 μ. μήκους και πλάτους 1μ., βάθους δέ 0,30 μ. Τά άγγεια ήσαν συγκεντρωμένα παρά τήν βορειάν στενήν πλευράν του: άμφορεύς μετά διακοσμήσεως..., τρεις πυξίδες μετά των πωμάτων των, είς κánθαρος, τέσσαρα πινάκια και μία οίνοχόη. Επίσης κατεσπαρμένα έντός του τάφου άφθονα τεμάχια έτέρων πινάκιων, οίνοχόης κλπ. Κάτωθεν του σωρού των άγγείων και μετά τήν άπομάκρυνσιν τούτων, άπεκαλύφθη όσειδές κοίλωμα, μεγίστου πλάτους 0, 42 μ., μήκους 0, 60 μ. και βάθους περίπου 0,15 μ., έντός του όποιου ύπήρχον όστά και τινα τεμάχια άγγείων". Η Ξαγοράρη θεωρεί ότι ό άμφορέας και ή μία πυξίδα άνήκουν σέ πρωιμότερο τάφο (12 α), που διαταράχθηκε από τον ΥΓ. Στόν ΥΓ τάφο άποδίδει επιπλέον έναν σκύφο, καθώς και τρία αντί τέσσαρα πινάκια. Οί σκύφοι - πυξίδες και ό κánθαρος μέ σπασίματα καταπόνησης, προσφέρθηκαν άκέραιοι. Ό σκύφος μέ σπασίματα καταπόνησης, άλλά και έλλιπής, όπως και τά πινάκια (σέ πολύ χειρότερη κατάσταση αυτά) θεωρούνται άγνωστης κατάστασης προσφοράς.

1562! Μερέντα 1960, τ. 12 α

*Άγνωστος ό τύπος τής ταφής. — ΠΓ Ι (Χαγογαρί). — Άμφορέας μέ λαβές στον λαιμό, οίνοχόη, πυξίδα, οίνοχόη - λήκυθος (δλα άγνωστης κατάστασης προσφοράς).

— Έργον 1960, 31-2 (άναφ.)· Άρχαιο Παπαδημητρίου, Φάκ. “Ανασκαφή Μερέντας”· Χαγοραγί 2005, 50-3 — Βλ. τ. 12.

1563! Μερέντα 1960, τ. 13 α

Άγνωστος ό τύπος τής ταφής. — 725–700 (Χαγοραγί) [ΥΓ]. — 5 οίνοχόες, λήκυθος, σκύφος, κύπελλο, 5 κάρθαροι, “σκυφοειδές κύπελλο” (1 λαβή όριζόντια, 1 κατακόρυφη), ύπίπους σκυφοειδής λάκαινα, άρύβαλλος, (ό άρύβαλλος και τό κύπελλο άκέραια, τά άλλα άγνωστης κατάστασης προσφορᾶς). — Έργον 1960, 31-2 (άναφ.)· Χαγοραγί 2005, 53-6. — Ό τάφος 13 είναι άρχαϊκών χρόνων (φωτ. άγγελίου του και στό Άρχαιο Παπαδημητρίου). Η Ξαγοράρη καταλήγει ότι κατέστρεψε γεωμετρικό τάφο, τόν 13 α. Πολλά άγγεία σπασμένα έλλιπη, άγνωστο άν από τή διατάραξη.

1564! Μερέντα 1960, τ. 14

Άγνωστος ό τύπος τής ταφής. — 750-725 (Χαγοραγί) [ΥΓ]. — Οίνοχόη, ύψίλαιμος πρόχους, 2 σκύφοι, κάρθαρος (ή οίνοχόη άκέραιη, τά άλλα άγνωστης κατάστασης προσφορᾶς). Έξω από τήν ταφή: άμφορέϊσκος άγνωστης κατάστασης προσφορᾶς. — Έργον 1960, 31-2 (άναφ.)· Χαγοραγί 2005, 57-8. — Η οίνοχόη έχει σπασίματα και έλλείψεις στόν λαιμό, αλλά είναι φανερό ότι προσφέρθηκε άκέραια. Τά σπασμένα και έλλιπη άγγεία είναι άγνωστο πώς φθάρηκαν, άφου δέν γνωρίζουμε τήν κατάσταση διατήρησης του τάφου. Θεωρούνται άγνωστης κατάστασης προσφορᾶς.

1565! Μερέντα 1960, τ. 16

Ταφή τέφρας με τεφροδόχο. — Β΄ μισό του 8ου αϊ. (Παπαδημητρίου)· β΄ μισό του 9ου αϊ. (Χαγοραγί) [ΥΓ, ό άμφορέας πιθανώς παλαιότερος). — Τεφροδόχος: άμφορέας με λαβές στόν λαιμό, πυξίδα πώμα· γύρω από τήν τεφροδόχο: οίνοχόη, 2 πυξίδες, 3 σκύφοι, ξίφος. — Όρλάνδος, Έργον 1960, 31-2, εικ. 42 (άνασκαφή Παπαδημητρίου)· Άρχαιο Παπαδημητρίου, Φάκ. “Ανασκαφή Μερέντας”· Χαγοραγί 2005, 58-60 — Λάκκος άδιατάρακτος. Φωτογραφία του δημοσιεύεται στό Έργον και ύπάρχει εύκρινέστερη στό άρχαιο: “Σχεδόν τετράγωνος λάκκος (1,10μ. Χ 1 μ. εις τό χείλος, προς τόν πυθμένα στενότερος κατά τι 1 Χ 0,80 μ.). Η άνατολική πλευρά του έκαλύπτετο ύπό δύο εκ σχιστολίθου πλακών, κάτωθεν τών όποιων ήσαν τοποθετημένα τά άγγεία: άμφορεύς, του όποιου τό στόμιον έφρασεν πυξίς μετά πώματος, και όστις είχε τοποθετηθή όρθιος έντός του τάφου, τής βάσεώς του στηριζομένης έντός μικρού κοιλώματος. Παρά τόν άμφορέα τρεις σκύφοι, 2 πυξίδες, μία οίνοχόη και έν σιδηρούν ξίφος. Τό βάθος του τάφου εις τήν πλευράν όπου ήσαν τά άγγεία έφθανε τά 0, 60 μ., ένθ τό υπόλοιπον τμήμα ήτο κατά 0, 30 μ. περίπου βαθύτερον. Έντός του άμφορέως εύρέθησαν όστᾶ”.

1566! Μερέντα 1960, τ. 17

Άγνωστος ό τύπος τής ταφής. — Περί τό 700 (Χαγοραγί)· Β΄ μισό 9ου αϊ. (Χαγοραγί). — Ύψίλαιμος οίνοχόη, άνοιχτό άγγείο (και τά 2 άγνωστης κατάστασης προσφορᾶς). — Έργον 1960, 31-2 (άναφ.)· Χαγοραγί 2005, 60-1.

1567! Μερέντα 1960, τ. 18

Άγνωστος ό τύπος τής ταφής. — Περί τό 800 (Χαγοραγί). — Άμφορέας με λαβές στόν λαιμό, οίνοχόη άγνωστης κατάστασης προσφορᾶς, 3 σκύφοι, 3 πυξίδες. — Έργον 1960, 31-2 (άναφ.)· Χαγοραγί 2005, 61-3. — Δύο πυξίδες με μεγάλα σπασίματα καταπόνησης, θεωρούνται άκέραιες (ή άλλη ούτως ή άλλως άκέραια).

1568! Μερέντα 1960, τ. 19

Άγνωστος ό τύπος τής ταφής. — 760-750 (Ξαγοράρη) [ΥΓ]. — 5 οίνοχόες, πρόχους, 9 όξυπύθμενες πρόχοι, άμφορέας, 4 σκύφοι, 7 κύπελλα, 2 καλαθίσκοι, βάση

άμφορέα, ἀρύβαλλος, 2 ἀμφορίσκοι (μὲ λαβὲς στὸν λαιμὸ καὶ λαβὲς στὴν κοιλιὰ), πυξίδα, ἄωτο κύπελλο, 3 κάλαθοι, εἰδῶλιο γυναικείας μορφῆς, εἰδῶλιο ἀνθρώπου, εἰδῶλιο ἀλόγου μὲ ρόδες (δύο ἀγνωστης κατάστασης προσφορᾶς). — Ἔργον 1960, 31-2 (ἀναφ.)· Χαγοράγι 1996, 79, 84, 91· Ἀρχεῖο Παπαδημητρίου, Φάκ. “Ἀνασκαφὴ Μερέντας”· Χαγοράγι 2005, 63-71. — Ἡ Ἐαγοράρη δίνει τὰ κτερίσματα χωρὶς περιγραφή τοῦ τάφου καὶ τῆς κατάστασής τους. Τὰ εἰδῶλια, τὰ ὁποῖα περιγράφει ἀναλυτικά, σπασμένα καὶ ἑλλιπῆ. Σὲ ἀδημοσίευτη ἔκθεση τοῦ Παπαδημητρίου σημειώνεται: “Τοῦ τάφου τούτου τὰ τοιχώματα κατεστράφησαν μέχρι τοῦ πυθμένος κατὰ τὴ ἄροσιν. Ἐντὸς τῶν πέριξ χωμάτων ὅμως, καὶ ἐπὶ τοῦ πυθμένος εὗρέθη τὸ περιεχόμενον τοῦ τάφου, ὅστις ἀσφαλῶς ἦτο παιδικός. Συνελέγησαν περὶ τὰ 40 μικροσκοπικὰ ἀγγεῖα, ἀμφορίσκοι, κυαθίσκοι, κάλαθοι κλπ. Ἐπίσης ἀνευρέθησαν τρεῖς πῆλινα εἰδῶλια, ὧν τὸ ἓν γυναικεῖον ..., τὸ ἕτερον ... πιθανῶς ἱππέως, τὸ δὲ τρίτον ζῶον (ἄλογον προφανῶς), τὸ ὁποῖον ἔσυρε πιθανώτατα ἄρμα. Εἰς τὰ κάτω ἄκρα τοῦ ζώου ὑπάρχουν ὀπαι πρὸς τὰ ὁποῖα ἀντιστοιχοῦν πλήρως τρεῖς πῆλινοι τροχίσκοι (θὰ ὑπῆρχε καὶ τέταρτος), οἱ ὁποῖοι ἀνευρέθησαν εἰς τὰ πέριξ τοῦ τάφου τούτου”. Ἐπομένως ὁ τάφος εἶχε διαταραχθεῖ σοβαρὰ καὶ τὰ εὐρήματα θεωροῦνται ἀγνωστης κατάστασης προσφορᾶς.

1569! Μερέντα 1960, τ. 20

*Ἀγνωστος ὁ τύπος τῆς ταφῆς. — Γεωμετρικῶν χρόνων (Παπαδημητρίου): περὶ τὸ 750 (Ἐαγοράρη). — Οἰνοχόη ἀγνωστης κατάστασης προσφορᾶς, 2 σκύφοι, πυξίδα, κύπελλο μὲ προχοή, ἠθμός, 2 κάρθαροι (1 ἀγνωστης κατάστασης προσφορᾶς). — Ἔργον 1960, 31-2 (ἀναφ.)· Ἀρχεῖο Παπαδημητρίου, Φάκ. “Ἀνασκαφὴ Μερέντας”· Χαγοράγι 2005, 71-2. — Στὸ ἀρχεῖο Παπαδημητρίου σημειώνεται: “Διαστάσεων 1,80Χ0,90 μ. Τὴν δυτικὴν πλευρὰν ἐκάλυπτεν ἄλλοτε πλάξ σχιστολίθου, ἣ ὁποῖα εἶχε καταπέσει καθέτως σχεδὸν ἐντὸς τοῦ τάφου. Ὁ τάφος περιεῖχεν μία οἰνοχόην, δύο σκύφους, μίαν πυξίδα μετὰ πώματος, ἓνα κύαθον καὶ ἓνα μοναδικὸν ἠθμόν, ἀγγεῖον ὕψους μετὰ τῆς λαβῆς 0.177, ...”

1570! Μερέντα 1960, τ. 23

*Ἀγνωστος ὁ τύπος τῆς ταφῆς. — Περί τὸ 750 (Ἐαγοράρη). — Οἰνοχόη, ἀμφορέας μὲ λαβὲς στὸν λαιμὸ καὶ 2 σκύφοι ἀγνωστης κατάστασης προσφορᾶς. — Ἔργον 1960, 31-2 (ἀναφ.)· Χαγοράγι 2005, 72-3.

1571! Μερέντα 1960, τ. 24

*Ἀγνωστος ὁ τύπος τῆς ταφῆς. — Περί τὸ 750 (Ἐαγοράρη). — Οἰνοχόη, 2 σκύφοι, πινάκιο (δύο ἀγνωστης κατάστασης προσφορᾶς ἐκτὸς ἀπὸ τὸν ἓνα σκύφο πού εἶναι ἀκέραιος). — Ἔργον 1960, 31-2 (ἀναφ.)· Χαγοράγι 2005, 73-4.

1572! Μερέντα 1960, τ. 25

*Ἀγνωστος ὁ τύπος τῆς ταφῆς. — Β΄ μισὸ 9ου (Ἐαγοράρη) [ΜΓ]. — Πῶμα πυξίδας. — Ἔργον 1960, 31-2 (ἀναφ.)· Χαγοράγι 2005, 74. — Πιθανῶς διαταραγμένος.

1573! Μερέντα 1960, τ. 26

*Ἀγνωστος ὁ τύπος τῆς ταφῆς. — Περί τὸ 750 (Ἐαγοράρη). — 2 οἰνοχόες, ἀμφορέας μὲ λαβὲς στὸν λαιμὸ, 4 σκυφοειδεῖς λάκαινες - πυξίδες. — Ἔργον 1960, 31-2 (ἀναφ.)· Χαγοράγι 2005, 74-7 — Τὰ ἀγγεῖα μὲ σπασίματα καταπόνησης μόνο.

1574! Μερέντα 1960, τ. 27

*Ἀγνωστος ὁ τύπος τῆς ταφῆς. — ΠΓ II (Ἐαγοράρη). — Οἰνοχόη ἀγνωστης κατάστασης προσφορᾶς, σκύφος. — Ἔργον 1960, 31-2 (ἀναφ.)· Χαγοράγι 2005, 77.

- 1575 Μερέντα 1960, τ. Β
Ταφή τέφρας άγνωστου τύπου. — Τέλη 10ου (Ξαγοράρη). — Άμφορέας με λαβές στον λαιμό άγνωστης κατάστασης προσφοράς. — Έργον 1960, 31-2 (άναφ.)· Χαγογαρί 2005, 77.
- 1576! Μερέντα 1960, τ. Γ
Ταφή τέφρας άγνωστου τύπου. — 735-720 (Ξαγοράρη). — Σκύφος; άγνωστης κατάστασης προσφοράς. — Έργον 1960, 31-2 (άναφ.)· Χαγογαρί 2005, 77-8.
- 1577! Μερέντα 1960, τ. Ζ
Άγνωστο. — 720-700 (Ξαγοράρη) — Άμφορέας με λαβές στον λαιμό, κύπελλο. — Έργον 1960, 31-2 (άναφ.)· Χαγογαρί 2005, 77-8 — Τά άγγεϊα μάλλον μόνο με σπασίματα καταπόνησης.
- 1578 Μερέντα 1967, 1968 (άγρός Σπ. Νικ. Παναγιώτου)
Γεωμετρικής Περιόδου — Λαζαρίδης, ΑΑΑ 1, 1968, 31. — Κατεστραμμένες ταφές.
- 1579 Μερέντα 1968 (άγρός Σπ. Νικ. Παναγιώτου)
Γεωμετρικής Περιόδου — Λαζαρίδης, ΑΑΑ 1, 1968, 31. — 20 ταφές, οί περισσότεροι ΥΓ αλλά και ΥΕ. Άπό αυτούς δημοσιεύονται φωτογραφίες τών τ. 9 και 16, και σχέδιο τοῦ τ. 3· βλ. παρακάτω).
- 1580! Μερέντα 1968 (άγρός Σπ. Νικ. Παναγιώτου), τ. 3
Ταφή τέφρας με τεφροδόχο. — ΥΓ (Λαζαρίδης). — Τεφροδόχος: άμφορέας με λαβές στον λαιμό· γύρω από την τεφροδόχο(;): άμφορέας με λαβές στον λαιμό, οίνοχόη, 3 σκύφοι, κάρθαρος, δίωτο πινάκιο. — Λαζαρίδης, ΑΑΑ 1, 1968, 31, 33, σχ. 1. — Ό τάφος δέν περιγράφεται, αλλά δημοσιεύεται σχέδιο του. Λάκκος με επένδυση στις δύο πλευρές (;). Στο σχέδιο δεν δηλώνεται σκελετός, ένω υπάρχουν δύο άμφορείς εκ τών οποίων ό ένας με πώμα πλάκα. Θεωρείται τεφροδόχος.
- 1581! Μερέντα 1968 (άγρός Σπ. Νικ. Παναγιώτου), τ. 9
Ταφή σώματος σε τάφο. — ΥΓ (Λαζαρίδης). — 3 (;) σκύφοι άκέραιοι; — Λαζαρίδης, ΑΑΑ 1, 1968, 31, 32, εϊκ. 1. — Ό τάφος δέν περιγράφεται, τά στοιχεία άπό τη φωτογραφία του. Λακκοειδής. Φαίνεται και λαβή τέταρτου άγγείου.
- 1582 Μερέντα 1968 (άγρός Σπ. Νικ. Παναγιώτου), τ. 13
Ταφή σώματος σε τάφο; — ΥΓ (Λαζαρίδης). — 5 (;) ύψιλαιμοι πρόχοι (;), οίνοχόη λήκυθος (;), 2 (;) σκυφοειδείς λάκαινες (;), πώμα (;), 2 λαβές μεγάλων άγγείων. — Λαζαρίδης, ΑΑΑ 1, 1968, 31, 32, εϊκ. 2. — Ό τάφος δέν περιγράφεται, τά στοιχεία άπό τη φωτογραφία, ή όποία είναι άσαφής. Διακρίνονται συνωθημένες πλάκες και λίθοι, άσαφούς λειτουργίας, και δύο ομάδες άγγείων. Πρόκειται για έναν τάφο; Στη φωτογραφία δέν υπάρχει σκελετός, άν και υπάρχει χώρος ανάμεσα στις δύο ομάδες τών άγγείων. Κανένα άπό τά άγγεϊα δέν θά μπορούσε νά είναι τεφροδόχος.
- 1583 Μερέντα 1970
Άγνωστος ό τύπος της ταφής. — ΥΓ (Coldstream). — Βαβρίτσας, ΑΔ 25, 1970, 128-9· Coldstream 1977, 376. — 24 γεωμετρικοί τάφοι. Κοντά στους τάφους δλων τών ομάδων άποκαλύφθηκαν πυρές με λίγα δοτράκα. Βλ. επόμενα λήμματα.
- 1584! Μερέντα 1970, τ. 9
Ταφή σώματος σε τάφο. — ΥΓ (Coldstream). — Κάρθαρος. — Βαβρίτσας, ΑΔ 25, 1970, 128-9, πίν. 93 δ· Coldstream 1977, 376· Λαζαρίδης, ΑΑΑ 1, 1968, 31. — Λακκοειδής. Δέν περιγράφεται αναλυτικά. Δημοσιεύεται φωτογραφία κανθάρου. Πιθανόν νά περιείχε και άλλα κτερίσματα.

- 1585 Μερέντα 1970, τ. 10, 13, 15, 22, 27
 Ταφές σώματος σέ τάφο. — ΥΓ (Coldstream). — Ἄμφορες, οἰνοχόες, πρόχοι, σκύφοι, πινάκια. — Βαβρίτσας, ΑΔ 25, 1970, 128-9, πίν. 93 β-δ· Coldstream 1977, 376· Λαζαρίδης, ΑΑΑ 1, 1968, 31. — Λακκοειδείς.
- 1586! Μερέντα 1970, τ. 11
 Ταφή σώματος σέ τάφο. — ΥΓ (Coldstream). — Πρόχους, σκύφοι, πινάκια (δλα ἄγνωστης κατάστασης προσφορᾶς). — Βαβρίτσας, ΑΔ 25, 1970, 128-9· Coldstream 1977, 376· Λαζαρίδης, ΑΑΑ 1, 1968, 31. — Λάκκος. Δέν περιγράφεται ἀναλυτικά. Πιθανόν νά περιεῖχε καί ἄλλα κτερίσματα.
- 1587! Μερέντα 1970, τ. 12
 Ταφή σώματος σέ τάφο. — ΥΓ (Coldstream). — Πρόχους, σκύφοι, πινάκια (δλα ἄγνωστης κατάστασης προσφορᾶς). — Βαβρίτσας, ΑΔ 25, 1970, 128-9· Coldstream 1977, 376· Λαζαρίδης, ΑΑΑ 1, 1968, 31. — Λάκκος. Δέν περιγράφεται ἀναλυτικά. Πιθανόν νά περιεῖχε καί ἄλλα κτερίσματα.
- 1588! Μερέντα 1970, τ. 14
 Ταφή σώματος σέ τάφο. — ΥΓ (Coldstream). — Πρόχους, σκύφοι, πινάκια (δλα ἄγνωστης κατάστασης προσφορᾶς). — Βαβρίτσας, ΑΔ 25, 1970, 128-9· Coldstream 1977, 376· Λαζαρίδης, ΑΑΑ 1, 1968, 31. — Λάκκος. Δέν περιγράφεται ἀναλυτικά. Πιθανόν νά περιεῖχε καί ἄλλα κτερίσματα.
- 1589! Μερέντα 1970, τ. 16
 Ταφή σώματος σέ τάφο. — ΥΓ (Coldstream). — Κύπελλο. — Βαβρίτσας, ΑΔ 25, 1970, 128-9, πίν. 93 γ· Coldstream 1977, 376· Λαζαρίδης, ΑΑΑ 1, 1968, 31. — Λακκοειδής. Δέν περιγράφεται ἀναλυτικά. Δημοσιεύεται φωτογραφία κυπέλλου μέ ἓνα σπάσιμο καταπόνησης. Σημειώνεται ὅτι “ἔθιγη” ἀπό μεταγενέστερο λάκκο μέ κατάλοιπα πυρᾶς. Πιθανόν νά περιεῖχε καί ἄλλα κτερίσματα.
- 1590! Μερέντα 1970, τ. 20
 Ταφή σώματος σέ τάφο. — ΥΓ (Coldstream). — Πρόχους. — Βαβρίτσας, ΑΔ 25, 1970, 128-9, πίν. 93 β· Coldstream 1977, 376· Λαζαρίδης, ΑΑΑ 1, 1968, 31. — Λακκοειδής. Δέν περιγράφεται ἀναλυτικά. Δημοσιεύεται φωτογραφία πρόχου. Πιθανόν νά περιεῖχε καί ἄλλα κτερίσματα.
- 1591! Μερέντα 1970, τ. 23
 Ταφή τέφρας μέ τεφροδόχο. — ΥΓ (Coldstream). — Δίνος χαλκὸς τεφροδόχος. — Βαβρίτσας, ΑΔ 25, 1970, 128-9· Coldstream 1977, 376· Λαζαρίδης, ΑΑΑ 1, 1968, 31. — Λάκκος. Δέν περιγράφεται ἀναλυτικά. Περιεῖχε καί κτερίσματα.
- 1592! Μερέντα 1970, τ. 25
 Ταφή σώματος σέ τάφο. — ΥΓ (Coldstream). — Πρόχους, σκύφοι, πινάκια (δλα ἄγνωστης κατάστασης προσφορᾶς). — Βαβρίτσας, ΑΔ 25, 1970, 128-9· Coldstream 1977, 376· Λαζαρίδης, ΑΑΑ 1, 1968, 31. — Λάκκος. Δέν περιγράφεται ἀναλυτικά. Πιθανόν νά περιεῖχε καί ἄλλα κτερίσματα.
- 1593! Μερέντα 1970, τ. 26
 Ταφή σώματος σέ τάφο. — ΥΓ (Coldstream). — Ἄμφορέας μέ λαβές στὸν λαιμό. — Βαβρίτσας, ΑΔ 25, 1970, 128-9, πίν. 96 β· Coldstream 1977, 376· Λαζαρίδης, ΑΑΑ 1, 1968, 31. — Λακκοειδής. “Ἐθίγη” ἀπό μεταγενέστερο λάκκο μέ κατάλοιπα πυρᾶς. Δέν περιγράφεται ἀναλυτικά. Δημοσιεύεται φωτογραφία τοῦ ἄγγείου. Πιθανόν νά περιεῖχε καί ἄλλα κτερίσματα.

- 1594! Μερέντα 1970, τ. 28
 Ταφή σώματος σέ τάφο. — ΥΓ (Coldstream). — Πρόχους, ύψιλαιμος πρόχους, πτηνόσχημος άσκός. — Βαβρίτσας, ΑΔ 25, 1970, 128-9, πίν. 97 β-δ· Coldstream 1977, 376· Λαζαρίδης, ΑΑΑ 1, 1968, 31. — Λακκοειδής. Δέν περιγράφεται άναλυτικά. Δημοσιεύεται φωτογραφία τοῦ άγγείου. Πιθανόν νά περιεῖχε καί άλλα κτερίσματα. “Εθίγη” από μεταγενέστερο λάκκο.
- 1595! Μερέντα 1970, τ. 33
 Ταφή σώματος σέ τάφο. — ΥΓ (Coldstream). — Ἀμφορέας με λαβές στόν λαιμό, άμφορέας με λαβές στόν λαιμό ἢ οίνοχόη, 2 σκύφοι (:), πινάκιο, άνοιχτό άγγείο. — Βαβρίτσας, ΑΔ 25, 1970, 128-9, πίν. 94 α· Coldstream 1977, 376· Λαζαρίδης, ΑΑΑ 1, 31. — Λακκοειδής. Δέν περιγράφεται άναλυτικά. Στή φωτογραφία τοῦ τάφου διακρίνονται έξι άγγεία. Μάλλον άδιατάρακτος.
- 1596! Μερέντα 1970, τ. 34
 Ταφή σώματος σέ τάφο. — ΥΓ (Coldstream). — Πινάκιο. — Βαβρίτσας, ΑΔ 25, 1970, 128-9, πίν. 98 α· Coldstream 1977, 376· Λαζαρίδης, ΑΑΑ 1, 31. — Λακκοειδής. Δέν περιγράφεται άναλυτικά. Δημοσιεύεται φωτογραφία τοῦ άγγείου. Πιθανόν νά περιεῖχε καί άλλα κτερίσματα.
- 1597! Μερέντα 1970, τ. 37
 Ταφή τέφρας με τεφροδόχο. — ΥΓ (Coldstream). — Δίνος χαλκός τεφροδόχος. — Βαβρίτσας, ΑΔ 25, 1970, 128-9· Coldstream 1977, 376· Λαζαρίδης, ΑΑΑ 1, 31. — Λάκκος. Δέν περιγράφεται άναλυτικά. Περιεῖχε καί κτερίσματα.
- 1598! Μερέντα 1970, τ. 49
 Ταφή σώματος σέ τάφο. — ΥΓ (Coldstream). — Πρόχους, σκυφοειδής λάκαινα. — Βαβρίτσας, ΑΔ 25, 1970, 128-9, πίν. 97 α· Coldstream 1977, 376· Λαζαρίδης, ΑΑΑ 1, 1968, 31. — Λακκοειδής. Δέν περιγράφεται άναλυτικά. Δημοσιεύεται φωτογραφία τοῦ άγγείου. Πιθανόν νά περιεῖχε καί άλλα κτερίσματα.
- 1599 Μερέντα 2003
 Γεωμετρικοί τάφοι. — ΑR 2002--2003, 11.

ΜΠΟΓΙΑΤΙ

- 1600 Μπογιατί 1947-8
 Ἄγνωστος ό τύπος τῆς ταφῆς. — Πίθος, 2 οίνοχόες, 2 πυξίδες (δλα άγνωστης κατάστασης προσφορᾶς). — ΒCH 71/2, 1947-8, 434. — Δύο κιβωτιόσχημοι τάφοι. Ἄναφέρονται κτερίσματα, αλλά όχι άνά τάφο.

ΝΕΑ ΜΑΚΡΗ

- 1601! Μάκρη 1985 (Αμερικανική βάση, 70 μ. Β τῆς εισόδου), τ. Ι
 Ταφή σώματος σέ τάφο. — ΥΓ (Εὔστρατίου). — Ὑψίλαιμος πρόχους, 2 κάρθαροι, πινάκιο (δλα άγνωστης κατάστασης προσφορᾶς), μαχαιρίδιο. — Εὔστρατίου, ΑΔ 40, 1985, Β 72. — Κιβωτιόσχημος με καλυπτῆριες πλάκες σέ καλή κατάσταση. Δέν δημοσιεύονται φωτογραφίες τῶν άγγείων, δέν γνωρίζουμε τήν κατάσταση εὔρεσης τους.

- 1602! Μάκρη 1985 (Αμερικανική βάση, 70 μ. Β της εισόδου), τ. II
 Ταφή σώματος σέ τάφο. — Γεωμετρικής Περιόδου (Εύστρατίου)· [ΥΓ]. — Σκύφος και 3 πυξίδες άγνωστης κατάστασης προσφοράς — Εύστρατίου, ΑΔ 40, 1985, Β 73, πίν. 20 γ. — Κιβωτιόσχημος με καλυπτήριες πλάκες διαταραγμένες, όπως και τὰ τοιχώματα έν μέρος. Δημοσιεύεται φωτογραφία μόνο της μιάς πυξίδας, ή όποία βρέθηκε σπασμένη πλήρης, ίσως από τή διατάραξη.
- 1603 Μάκρη 1985 (Αμερικανική βάση, 70 μ. Β της εισόδου), τ. III
 Άγνωστος ό τύπος της ταφής. — Γεωμετρικής Περιόδου (Εύστρατίου). — Εύστρατίου, ΑΔ 40, 1985, Β 73, πίν. 20 γ. — Κιβωτιόσχημος.
- 1604! Μάκρη 1985 (Αμερικανική βάση, 70 μ. Β της εισόδου), τ. [IV]
 Άγνωστος ό τύπος της ταφής. — Γεωμετρικής Περιόδου (Εύστρατίου). — Άμφορέας, 2 κάρφαροι, 2 σκύφοι, πινάκιο (όλα άγνωστης κατάστασης προσφοράς). — Εύστρατίου, ΑΔ 40, 1985, Β 73, πίν. 20 γ. — Λακκοειδής. Σημειώνεται ότι βρέθηκαν όστὰ από άτελή καύση. Δέν σημειώνεται κάτι για τήν κατάσταση διατήρησης του τάφου. Δημοσιεύεται φωτογραφία μόνο του ενός κάρφαρου, ό όποιος βρέθηκε σπασμένος, μάλλον πλήρης, όπως και τό τμήμα άμφορέα, άγνωστο γιατί, δέν γνωρίζουμε τήν κατάσταση εύρεσης των άλλων άγγείων. Ίσως πρόκειται για διαταραγμένης ταφή τέφρας.

ΝΤΡΑΦΙ

- 1605 Ντράφι 1958
 Άγνωστος ό τύπος της ταφής. — ΥΓ (Coldstream). — Άμφορέας με λαβές στον λαιμό. — BCH 82, 1958, 681· Coldstream 1977, 376. — Δύο τάφοι, στον ένα άμφορέας. Άνέσκαψε ό Παπαδημητρίου.

ΠΑΛΑΙΑ ΦΩΚΑΙΑ

- 1606 Παλ. Φώκεια 1987 (όδός Βρουύλων, οικόπεδο Κορμέτζα, Σολιδάκη), τ. [1]
 Ταφή σώματος σέ τάφο. — Γεωμετρικής Περιόδου (Κακαβογιάννη). — Κακαβογιάννη, ΑΔ 42, 1987, Β 96. — Λακκοειδής τάφος.
- 1607! Παλ. Φώκεια 1987 (όδός Βρουύλων, οικόπεδο Κορμέτζα, Σολιδάκη), τ. [2]
 Ταφή σώματος σέ τάφο. — Παιδί, βρέφος. — Γεωμετρικής Περιόδου (Κακαβογιάννη)· [ΥΓ]. — 2 ύψίποδα κύπελλα άγνωστης κατάστασης προσφοράς (πρβ. Ag G 12:19). — Κακαβογιάννη, ΑΔ 42, 1987, Β 96, πίν. 49 α. — Ρηχός λάκκος. Τό ένα άγγείο είναι σπασμένο, μάλλον πλήρες, τὰ άλλο σπασμένο έλλιπές. Μοναδικό παράλληλο των ύψίποδων άγγείων της πυράς Ag G 12:19, που θεωρούνται τελετουργικά. Δέν σημειώνεται διατάραξη, αλλά τό άβαθές του λάκκου ίσως προκάλεσε τις απώλειες. Ήπίσης δέν είναι σαφές, αν περιείχε και άλλα άγγεία μία που άναφέρονται "άγγεία μικρού σχήματος" χωρίς άλλες διευκρινήσεις, αλλά δημοσιεύεται φωτογραφία μόνο αυτών των δύο.
- 1608 Παλ. Φώκεια 1987 (όδός Βρουύλων, οικόπεδο Κορμέτζα, Σολιδάκη), τ. [3, 4, 5]
 Ταφές σώματος σέ άγγείο (έγχυτρισμοί). — Γεωμετρικής Περιόδου (Κακαβογιάννη). — Κακαβογιάννη, ΑΔ 42, 1987, Β 96, πίν. 49 α. — Άπλή άναφορά.

ΣΑΛΑΜΙΝΑ

- 1609 Σαλαμίνα 1991
Ταφές σώματος, τέφρας. — Γεωμετρικής Περιόδου (Δεκουλάκου). — Δεκουλάκου, ΑΔ 46, 1991 [1996], Β 71. — Από τους 6 λακκοειδείς, 5 κιβωτιόσχημους, 2 πυρές, 3 τάφους με τεφροδόχο δημοσιεύονται 11.
- 1610! Σαλαμίνα, Θερμοπυλών και Δαβράδου 1991, τ. 3
Ταφή σώματος σε άγγείο (έγχυτρισμός). — ΠΓ (Δεκουλάκου). — Άμφορέας ταφικός. — Δεκουλάκου, ΑΔ 46, 1991 [1996], Β 71. — Κιβωτιόσχημος με άμφορέα. Θεωρεί ότι πρόκειται για ταφή βρέφους στον τάφο της μητέρας του.
- 1611 Σαλαμίνα, Θερμοπυλών και Δαβράδου 1991, τ. 4
Ταφή σώματος σε τάφο. — Γεωμετρικής Περιόδου (Δεκουλάκου). — Δεκουλάκου, ΑΔ 46, 1991 [1996], Β 71.
- 1612 Σαλαμίνα, Θερμοπυλών και Δαβράδου 1991, τ. 5
Ταφή τέφρας με τεφροδόχο. — ΠΓ (Δεκουλάκου). — Άγγεϊα. — Δεκουλάκου, ΑΔ 46, 1991 [1996], Β 71. — Ταφή τέφρας με τεφροδόχο, της οποίας δέν δηλώνεται τὸ εἶδος. Κοντὰ στὰ άγγεϊα κοίλωμα με στάχτη.
- 1613! Σαλαμίνα, Θερμοπυλών και Δαβράδου 1991, τ. 6
Ταφή σώματος σε τάφο; — ΠΓ (Δεκουλάκου). — Οίνοχὴ και σκύφος άγνωστης κατάστασης προσφορᾶς. — Δεκουλάκου, ΑΔ 46, 1991 [1996], Β 71. — Λακκοειδής. Δέν δημοσιεύονται φωτογραφίες, οὔτε δηλώνεται σαφῶς τὸ εἶδος τῆς ταφῆς, οὔτε κάτι για τὴν κατάσταση τῶν άγγεϊων.
- 1614! Σαλαμίνα, Θερμοπυλών και Δαβράδου 1991, τ. 7
Ταφή τέφρας με τεφροδόχο. — ΠΓ (Δεκουλάκου). — Τεφροδόχος: άμφορέας γύρω από τὴν τεφροδόχο: κύπελλο, ξίφος γύρω, αἰχμη δόρατος δίπλα. — Δεκουλάκου, ΑΔ 46, 1991 [1996], Β 71. — Στὴ φωτογραφία τοῦ τάφου διακρίνονται και δστρακα άλλου άγγεϊου, αν όχι άλλο άγγεϊο. Μάλλον άδιατάρακτος. Δέν σημειώνεται κάτι για στρώμα πυρᾶς.
- 1615 Σαλαμίνα, Θερμοπυλών και Δαβράδου 1991, τ. 8, 9
Άγνωστος ὁ τύπος τῆς ταφῆς. — Τέλη ΠΓ - άρχές ΜΓ (Brückner - Pernice). — Δεκουλάκου, ΑΔ 46, 1991 [1996], Β 71. — Σημειώνεται μόνο ἡ χρονολόγηση και ότι εἶναι οἱ πλουσιότεροι τοῦ νεκροταφείου.
- 1616! Σαλαμίνα, Θερμοπυλών και Δαβράδου 1991, τ. 10
Άγνωστος ὁ τύπος τῆς ταφῆς. — Γεωμετρικής Περιόδου (Δεκουλάκου). — 2 περόνες, πόρπη. — Δεκουλάκου, ΑΔ 46, 1991 [1996], Β 71. — Μισοκατεστραμμένος. Δέν δηλώνεται τὸ εἶδος τῆς ταφῆς.
- 1617! Σαλαμίνα, Θερμοπυλών και Δαβράδου 1991, τ. 11
Άγνωστος ὁ τύπος τῆς ταφῆς. — ΠΓ (Δεκουλάκου). — Οίνοχὴ, λήκυθος, 3 σκύφοι, 3 πυξίδες (2 δξυπύθμενες) (δλα άγνωστης κατάστασης). — Δεκουλάκου, ΑΔ 46, 1991 [1996], Β 71. — Κιβωτιόσχημος. Δέν δημοσιεύονται φωτογραφίες, οὔτε δηλώνεται σαφῶς τὸ εἶδος τῆς ταφῆς, οὔτε κάτι για τὴν κατάσταση τῶν άγγεϊων.
- 1618! Σαλαμίνα, Θερμοπυλών και Δαβράδου 1991, τ. 12
Άγνωστος ὁ τύπος τῆς ταφῆς. — Γεωμετρικής Περιόδου (Δεκουλάκου). — Σκύφος άγνωστης κατάστασης προσφορᾶς. — Δεκουλάκου, ΑΔ 46, 1991 [1996], Β 71. — Καμμία παρατήρηση.

- 1619 Σαλαμίνα, Θερμοπυλών και Δαβρόδου 1991, τ. 13
Άγνωστος ό τύπος τής ταφής. — Γεωμετρικής Περιόδου (Δεκουλάκου). — Δεκουλάκου, ΑΔ 46, 1991 [1996], Β 71. — Καμμία παρατήρηση, εκτός από τό ότι δέν βρέθηκαν κτερίσματα.

ΣΠΑΤΑ, ΜΑΖΑΡΕΪΚΑ, ΚΟΛΙΟΥΚΡΕΠ

- 1620! Σπάτα 1920 (Κολιουκρέπ), 1
Ταφή σώματος σέ τάφο. — ΥΓ (Coldstream). — Πρόχους, 3 ύψίλαιμοι πρόχοι, σκύφος, πυξίδα (όλα άγνωστης κατάστασης προσφοράς). — Φιλαδελφεύς, ΑΔ 6, 1920/1, Παράρτημα 135, εικ. 2· Coldstream 1977, 376. — Λακκοειδής άθικτος. Δέν σημειώνονται καλυπτήριες πλάκες. Οί φωτογραφίες τών άγγείων δέν είναι εύκρινεις και δέν δημοσιεύεται φωτογραφία του τάφου. Πάντως όλα τά άγγεία εκτός ίσως τής πυξίδας είναι σπασμένα, μάλλον πλήρη, μέ σπασίματα που μπορεί νά προέρχονται από άπλή καταπόνηση έλλείπει καλυπτηρίων πλακών, αλλά χωρίς φωτογραφία κατά τή στιγμή τής εύρεσης αυτό δέν είναι βέβαιο, όποτε θεωρούνται άγνωστης κατάστασης προσφοράς.
- 1621! Σπάτα 1920 (Κολιουκρέπ), 2
Ταφή σώματος σέ τάφο. — ΥΓ (Coldstream). — Άμφορέας μέ λαβές στον λαιμό, οίνοχόη ιδιόσημη, ύψίλαιμος πρόχους, 2 σκυφοειδεις λάκαινες, πώμα, πινάκιο. — Φιλαδελφεύς, ΑΔ 6, 1920/1, Παράρτημα 135-6, εικ. 4, 5· Coldstream 1977, 376. — Λακκοειδής άθικτος. Δέν σημειώνονται καλυπτήριες πλάκες. Οί φωτογραφίες τών άγγείων δέν είναι εύκρινεις και δέν δημοσιεύεται φωτογραφία του τάφου. Πάντως όλα τά άγγεία που απεικονίζονται, φαίνονται άκέραια.
- 1622! Σπάτα 1920, 3 (Κολιουκρέπ)
Ταφή σώματος σέ τάφο. — ΥΓ (Coldstream). — Οίνοχόη, 2 σκύφοι, ύψίλαιμος πρόχους, 2 άρύβαλλοι χειροποίητοι, ασκός, καλαθίσκος, 2 οίνοχόες λήκυθοι (άκέραιες;) 3 πυξίδες (μέ άλογα) και πρόχους (ύψίλαιμος;) άγνωστης κατάστασης προσφοράς, περιδέριο χρυσό, 2 βραχιόλια. — Φιλαδελφεύς, ΑΔ 6, 1920/1, Παράρτημα 136-8, εικ. 8-10· Coldstream 1977, 376. — Λακκοειδής άθικτος. Δέν σημειώνονται καλυπτήριες πλάκες. Οί φωτογραφίες τών άγγείων δέν είναι εύκρινεις και δέν δημοσιεύεται φωτογραφία του τάφου. Η “ύδρία” κρίνοντας από τό αντίστοιχο άγγείο του τάφου 1 είναι “πρόχους”. Οί σκύφοι διατηρούν τή μία λαβή μόνο, αλλά δέν άχρηστεύονται και γι' αυτό θεωρούνται άκέραιοι. Τό ίδιο και ό άρύβαλλος, που έχει ένα σπάσιμο στο χείλος. Τό κάνιστρο έχει σπασίματα καταπόνησης.
- 1623! Σπάτα 1920, τ. 4
Ταφή σώματος σέ τάφο. — ΥΓ (Coldstream). — Άμφορέας μέ λαβές στο λαιμό, οίνοχόη, σκύφος, 3 ύψίλαιμοι πρόχοι, άρύβαλλος, 3 σκυφοειδεις λάκαινες, οίνοχόη λήκυθος (όλα άγνωστης κατάστασης προσφοράς). — Φιλαδελφεύς, ΑΔ 6, 1920/1, Παράρτημα 138, εικ. 12· Coldstream 1977, 376. — Λακκοειδής άθικτος. Δέν σημειώνονται καλυπτήριες πλάκες. Οί φωτογραφίες τών άγγείων δέν είναι εύκρινεις και δέν δημοσιεύεται φωτογραφία του τάφου. Πάντως πολλά άγγεία είναι σαφώς σπασμένα, θεωρούνται άγνωστης κατάστασης προσφοράς (βλ. τ. 1).

ΕΥΒΟΙΑ

ΑΥΛΩΝΑΡΙ

Σάρες

- 1624 Γεωμετρικοί τάφοι. — 'Αδ. Σάμφων, Εὐβοϊκὴ Κύμη I (1981) 52. — Δύο ἀγγεῖα.

ΕΡΕΤΡΙΑ

1625 Ὑγειονομεῖον

Ταφές τέφρας χωρὶς τεφροδόχα ἀγγεῖα. — Κουρουνιώτης, ΠΑΕ 1897, 21· 1898, 95· 1899, 37· 1900, 63· 1902, 61· ΑΕ 1903, 1 κ.έ· ΑΜ 38, 1913, 289-328· D. Ohly, Griechische Goldbleche des 8. Jahrhunderts v. Chr., 1953, 12, 13, 125 (σημ. 13). — Ἀναφορὲς σε τάφους, ἴσως περισσότερους ἀπὸ 150. Ἀπὸ τὴ γενικὴ περιγραφή τῶν κτερισμάτων φαίνονται διαφόρων περιόδων, πολλοὶ ὕστεροι (κλασσικοὶ κέ.). Πρόκειται γιὰ ἀπλοὺς λάκκους (συνήθως 1,60X0,60) καὶ ταφές σώματος σὲ ἀγγεῖο (ἐγχυτρισμούς). Γιὰ αὐτοὺς ποὺ ἀνασκάφηκαν τὸ 1897-8, σημειώνεται ὅτι εἶναι 10ου - 8ου αἰ. Οἱ γεωμετρικοὶ περιγράφονται ὡς θέσεις ἀποτέφρωσης καὶ ταφῆς ἐνηλίκων (πλὴν μιᾶς), γιὰ τὸ χῶμα γύρω τους ἦταν καμένο. Θεωροῦνται ἐνήλικοι οἱ νεκροὶ ἐξ αἰτίας τῶν διαστάσεων τοῦ σκάμματος, ἀλλὰ τίποτα δὲν ἀποκλείει ἀπὸ τὸ νὰ ἀποτεφρώνονται παιδιὰ σὲ μακρύτερα σκάμματα ἀπὸ τὸ ἀπολύτως ἀναγκαῖο. Ἄλλωστε ὁ Κουρουνιώτης λέει "συνήθως" "εἶχον μῆκος 1,60", ὄχι πάντα. Ἐπιπλέον Ἀπὸ τὰ γεωμετρικὰ εὐρήματα ἀναφέρονται 3 χρυσὰ διαδήματα, ἀργυρὴ πόρπη, ἀργυρὲς περόνες, χρυσὸ δαχτυλίδι, σφραγίδα, αἰχμὲς δοράτων, πυξίδες, ὑψίλαιμοι πρόχοι, πρόχοι, κρατῆρες, λεκανίδες, πινάκιο, ἀρύβαλλος, ἀμφορεῖς ταφικὸς, πίθοι ταφικοί. Βάσει τῶν δημοσιεύσεων τοῦ Κουρουνιώτη ἢ Blandin (Eretria XVII, 68) ἀνασυνθέτει 3 τάφους (βλ. ἐπόμενα λήμματα).

1626! Ὑγειονομεῖον, τ. 1

Ταφή τέφρας χωρὶς τεφροδόχο καὶ θέση ἀποτέφρωσης. — Τέλη 8ου-ἀρχές 7ου: (Blandin)· [ΥΓ]. — Δαχτυλίδι χρυσό, διαδήμα χρυσό, πόρπη ἀργυρῆ, σφραγίδα. — Eretria XVII, 68. — Ἡ Blandin χρησιμοποιεῖ τὶς γενικὲς διαστάσεις τοῦ Κουρουνιώτη γιὰ τὸ σύνολο τῶν τάφων-λάκκων ποὺ ἀνέσκαψε, ἀνεξαρτήτως ἐποχῆς, σὲ συνδυασμὸ μὲ τὴ γενικὴ του περιγραφή γιὰ τὶς γεωμετρικὲς "πυρές" γιὰ νὰ συνθέσει τὴν εἰκόνα κάθε ἑνὸς ἀπὸ τοὺς 3 τάφους ποὺ ἀνασυνθέτει. Τὰ κτερίσματα τὰ ἀποδίδει στὸν τάφο αὐτὸ βάσει τοῦ συσχετισμοῦ τῶν δημοσιεύσεων τοῦ Κουρουνιώτη τοῦ 1903 καὶ 1913.

1627! Ὑγειονομεῖον, τ. 2

Ταφή τέφρας χωρὶς τεφροδόχο καὶ θέση ἀποτέφρωσης. — ΥΓ (Blandin). — 2 διαδήματα χρυσά. — Eretria XVII, 68. — Γιὰ τὴν περιγραφή βλ. προηγούμενα λήμματα.

1628! Ὑγειονομεῖον, τ. 3

Ταφή σώματος σὲ ἀγγεῖο (ἐγχυτρισμός). — Παιδί. — Τέλη 8ου-ἀρχές 7ου: (Blandin)· [ΥΓ]. — Ταφικὸς πίθος, 3 κύπελλα ἀγνωστῆς θέσης καὶ ἀγνωστῆς κατάστασης. — Eretria XVII, 70. — Ὁ Κουρουνιώτης σημειώνει ὅτι ὅλες οἱ ταφές σώματος σὲ ἀγγεῖο (ἐγχυτρισμοὶ) ποὺ ἀνέσκαψε, εἶναι παιδιῶν.

1629! Ὑγειονομεῖον, τ. [4:]

Ταφή τέφρας χωρὶς τεφροδόχο καὶ θέση ἀποτέφρωσης. — ΥΓ II (Blandin). — Κρατῆρας καὶ πινάκιο (ἀγνωστῆς θέσης καὶ ἀγνωστῆς κατάστασης προσφορᾶς). — Eretria XVII, 69. — Γιὰ τὴν περιγραφή βλ. προηγούμενα λήμματα. Τὰ ἀγγεῖα

ἀνήκουν στὸν ἴδιο τάφο, ἀλλὰ μπορεῖ αὐτὸς ὁ τάφος νὰ ταυτίζεται μὲ κάποιον ἀπὸ αὐτοὺς, τῶν ὁποίων γνωρίζουμε τὰ κοσμήματα (μὲ κάποιον δηλαδὴ ἀπὸ τοὺς τ. 1-3). Βρέθηκαν σπασμένα καὶ ἐλλιπῆ, ἀλλὰ δεδομένου ὅτι δὲν γνωρίζουμε τὴν κατάσταση διατήρησης τοῦ τάφου, θεωροῦνται ἀγνωστῆς κατάστασης προσφορᾶς.

1630! Ὑγειονομεῖον, τ. [5-11]

Ταφὲς σώματος σὲ ἀγγεῖο (ἐγχυτρισμοί). — [Παιδιά]. — Α' τέταρτο τοῦ 7ου αἰ. (Boardman): [ΥΓ]. — 6 ταφικοὶ πίθοι. — Boardman, ABSA 47, 1952, 11· Eretria XVII, 70-1. — Γνωρίζουμε μόνο τὰ ταφικὰ ἀγγεῖα ἀπὸ τὴ δημοσίευση τοῦ Boardman. Τὰ ὕψη τῶν πίθων: 0.89, 0.66, 0.61, 0.55, 0.53, 0.44. Μόνο τὸ πρῶτο ἀπὸ αὐτὰ θὰ μποροῦσε νὰ περιέχει πολὺ συνεσταλμένο σῶμα ἐνήλικου· φαίνεται ἀσφαλῆς νὰ θεωρήσουμε ὅτι ὅλοι εἶναι παιδικές ταφές.

1631! Ἐρέτρια 1897-1903, κτῆμα Κανάρη

Ταφὴ τέφρας μὲ τεφροδόχο. — Γεωμετρικῶν χρόνων (:). — *Τεφροδόχος*: χαλκὸ ἀγγεῖο (πιθανότατα λέβης), μολύβδινη πλάκα πῶμα· *μέσα στὴν τεφροδόχο*: χρυσὸ διάδημα, 2 αἰχμές δόρατος, μαχαίρι· *ἔξω ἀπὸ τὴν τεφροδόχο*: ξίφος "καμένο". — Κουρουνιώτης, ΑΕ 1903, 9· Eretria XVII, 73-4.

1632! Eretria 1983

Ταφὴ τέφρας ἀγνωστου τύπου. — Γεωμετρικῆς Περιόδου (:). — *Ἀγνωστῆς θέσης*: χρυσὸ "διάδημα". — Σακελλαράκη, ΑΔ 38, 1983, Β 143 (ἀναφορὰ).

1633! Eretria 1993

Ταφὴ σώματος σὲ τάφο. — Παιδί. — ΜΓ II. — Σκύφος, ὑψίλαιμος πρόχους, κύπελλο, σφαίρα πῆλινη, 29 χάντρες πυριτόλιθου. — Reber, AntK 36, 1993, 130. — Λάγκος. Ὁ σκύφος μὲ φθορὴς καταπόνησης.

Ἡρώων

1634* Eretria 1967, τ. 5

Ταφὴ τέφρας μὲ τεφροδόχο. — Ἄνδρας. — Δ' τέταρτο 8ου [ΥΓ II]. — *Τεφροδόχος*: λέβης χαλκός, δίσκος λίθινος πῶμα· *μέσα στὴν τεφροδόχο*: ἔλασμα χαλκὸ διακοσμημένο· *γύρω ἀπὸ τὴν τεφροδόχο*: αἰχμὴ δόρατος· *πάνω ἀπὸ τὴν καλυπτῆρια πλάκα*: τμήμα αἰχμῆς δόρατος. — Bérard, ΑΔ 22, 1967, 273· Eretria III, 13, 23· Eretria XVII, 43. — Ὅρυγμα μὲ καλυπτῆρια πλάκα.

1635* Eretria 1967, τ. 6

Ταφὴ τέφρας μὲ τεφροδόχο. — Ἄνδρας. — Τέλη τοῦ 8ου αἰ. (Blandin): [ΥΓ II]. — *Τεφροδόχος*: λέβης χαλκός, δινόσχημο ἀγγεῖο πῶμα· *μέσα στὴν τεφροδόχο*: δστρακο κλειστοῦ ἀγγείου, 2 δαχτυλίδια (1 χρυσό, 1 ἀργυρό), σφραγίδα (σκαραβαῖος), 2 πόρπες (1 χρυσή, 1 σιδηρή), 2 τμήματα ἐλασμάτων (1 χρυσό, 1 χαλκό)· *γύρω ἀπὸ τὴν τεφροδόχο*: 4 ξίφη λυγισμένα, 6 αἰχμές δοράτων. — Bérard, ΑΔ 22, 1967, 275, πίν. 179 στ· Eretria III, 13, 24-5· Eretria XVII, 43-45. — Ὅρυγμα μὲ πολυγωνικὴ πλάκα στὸ δάπεδό του, πλάκες στὰ τοιχώματα, καλυπτῆριες πλάκες καὶ πλίνθους ἀπὸ πάνω τους. Στὴν πλάκα λάξευμα γιὰ νὰ δεχθεῖ τὸ τεφροδόχο ἀγγεῖο. Τὰ λείψανα τυλιγμένα σὲ ὕφασμα. Ἡ κεραμεικὴ τῶν τάφων δὲν ἔχει δημοσιευτεῖ πλήρως.

1636* Eretria 1967, τ. 7

Ταφὴ τέφρας μὲ τεφροδόχο. — Γυναίκα. — Μετὰ τὸ 720 (Bérard): Τέλη 8ου- ἀρχὲς 7ου αἰ. (Blandin): [ΥΓ II β]. — *Τεφροδόχος*: λέβης χαλκός, μολύβδινος δίσκος πῶμα. — Bérard, ΑΔ 22, 1967, 275· Eretria III, 17, 23-4, 31· Eretria XVII, 45. — Λάξευμα

επενδυμένο και καλυμμένο με πλάκες. Τα λείψανα τυλιγμένα σε ύφασμα. Κατά τον εκδότη πιθανόν γυναίκα επειδή δεν περιέχει δπλα.

1637* Eretria 1967, τ. 8

Ταφή τέφρας με τεφροδόχο. — Άνδρας. — Δ' τέταρτο 8ου (Bérard)· τέλη ΥΓ (Blandin) [ΥΓ II]. — *Τεφροδόχος*: λέβης χαλκός, πλάκα πώμα· γύρω από την *τεφροδόχο*: αιχμή δόρατος. — Bérard, ΑΔ 22, 1967, 275, πίν. 79 α· Eretria III, 18, 23· Eretria XVII, 46. — Κόγχη στο δάπεδο του τ. 10 (προγενέστερη), με τοιχώματα από πέτρες και πώμα μαρμαρίνη πλάκα.

1638* Eretria 1967, τ. 9

Ταφή τέφρας με τεφροδόχο. — Άνδρας. — ΥποΓ (Bérard)· τέλη ΥΓ (Blandin) [ΥΓ II]. — *Τεφροδόχος*: λέβης χαλκός, πλάκα πώμα· γύρω από την *τεφροδόχο* (πάνω στο κάλυμά της): θραύσμα πόρπης, 2 ξίφη, 4 αιχμές δοράτων· πάνω από το κάλυμμα του *λαξεύματος*: πρόχους σπασμένη έλλιπής, από ένα δσπρακο 10 σκύφων και κρατήρα, δσπρακα. — Bérard, ΑΔ 22, 1967, 275· Eretria III, 18, 25-6, 29, πίν. 15· Eretria XVII, 46-7. — Άπόθεση στάχτης. Μέσα σε στρώμα στάχτης λάξευμα με την *τεφροδόχο*, με πώμα λίθινο δίσκο και πλάκα πώμα του *λαξεύματος*.

1639* Eretria 1967, τ. 10

Ταφή τέφρας με τεφροδόχο. — Γυναίκα. — Μετά το 750 (Bérard)· τέλη ΥΓ (Blandin) [ΥΓ II]. — *Τεφροδόχος*: λέβης χαλκός, μολύβδινο δίσκος πώμα· μέσα στην *τεφροδόχο*: 3 δαχτυλίδια (2 χρυσά, 1 άργυρό), 2 πόρπες χρυσές, θραύσματα χρυσού έλάσματος με διακόσμηση, έλασμα άργυρό, χρυσό αντικείμενο (άπό περιάπτο); γύρω από την *τεφροδόχο*: μολύβδινο αντικείμενο. — Bérard, ΑΔ 22, 1967, 275· Eretria III, 20, 23, 31· Eretria XVII, 47. — Μεγάλος κυλινδρικός λίθος με έσωτερικό λάξευμα για την *τεφροδόχο* και "πώμα" από όρθογώνιο λίθο. Μέσα στο λάξευμα χαλκό άγγετο με πώμα μολύβδινο δίσκο. Τα λείψανα της πυρῆς τυλιγμένα σε ύφασμα.

1640* Eretria 1967, τ. 11

Ταφή σώματος σε τάφο. — Νήπιο, 2-8 μηνών. — Δ' τέταρτο 8ου (ΑΔ)· περί το 700 π.Χ. (Blandin) [ΥΓ II]. — Σκύφος έλλιπής, 6 κύπελλα (1 χειροποίητο = παιχνίδι;), 2 άρύβαλλοι, οίνοχόη χειροποίητη, κάλαθος, χάντρα ήλεκτρου, δαχτυλίδι, 2 θραύσματα χαλκού αντικειμένου, 11 πήλινοι δίσκοι. — Bérard, ΑΔ 22, 1967, 276, 284· Eretria III, 33, πίν. 15, 16· Blandin 1998, 140-4, σημ. 34· Eretria XVII, 49-51. — Λάγκος. Ό σκύφος με μεγάλα σπασίματα, έλλιπής κατά ένα κομμάτι μικρό. Τα κύπελλα με μεγάλα σπασίματα καταπόνησης. Κατά την Blandin (1998) το χειροποίητο κύπελλο είναι παιχνίδι, γιατί δεν μπορεί να χρησιμοποιόταν στην πραγματικότητα, άφου δεν έδράζεται σωστά και έχει μικρές διαστάσεις (; ύ. 4, 4 εκ.) και δεν έχει αλόιψωμα.

1641! Eretria 1967, τ. 12

Ταφή σώματος σε τάφο. — Παιδί, 2-4 ετών. — 720-680 [ΥΓ]. — 2 σκύφοι (ό ένας άγνωστης κατάστασης προσφορῆς), 2 κύπελλα, οίνοχόη ύψίλαιμος χειροποίητη, κύπελλο με προχόη, κάνθαρος με προχόη (όλα άγνωστης κατάστασης προσφορῆς), "χύτρα" (όπή στον κορμό), προχοΐσκη ιδιόσχημη, σκελετός ζώου, μαχαίρι, χαλκός δακτύλιος. — Eretria III, 33, 48 (χρ/ση), πίν. 15· Blandin 1998, 140-3, σημ. 34· Eretria XVII, 51-53. — Κόβεται άπό τον τ. 9. Ό σκελετός άποσυντιθεμένος. Όλα τα άγγεϊα εκτός της "χύτρας" και της προχοΐσκης σπασμένα και έλλιπη κατά μικρά κομμάτια. Οί φθορές πιθανόν να όφείλονται στη διατάραξη και θεωρούνται άγνωστης κατάστασης προσφορῆς.

- 1642! Eretria 1967, τ. 13
 Ταφή τέφρας άγνωστου τύπου. — Ένήλικος. — 720-680 (Bérard)· ΥΓ (Blandin). — Τμήμα έλάσματος χαλκό διακοσμημένο. — Eretria III, 13, 48 (χρ/ση)· Eretria XVII, 53. — Άβαθής λάκκος με στάχτη και θραύσματα όστών. Πιθανόν να περιείχε χαλκή τεφροδόχο ή όποια άποσυντέθηκε.
- 1643! Eretria 1967, τ. 14
 Ταφή σώματος σε τάφο. — Παιδί, 6-12 μηνών. — ΥποΓ (Bérard)· 760-750 (Blandin)· [ΥΓ]. — Πρόχους ύψίλαιμος άγνωστης κατάστασης προσφοράς, σκύφος, πινάκιο, 2 βραχιόλια χρυσά, πόρπη χρυσή, περιδέραιο από γυάλινες χάντρες, ταινία χρυσή. — Bérard, ΑΔ 22, 1967, 276· Eretria III, 34-45, πίν. 15· Blandin 1998, 140-1· Eretria XVII, 53-5. — Λάκκος (1,35X1,10). Κάτω από τοίχο, δέν άνασκάφηκε πλήρως. Κόγχη στο θεμέλιο, έλλειπτική έπενδυμένη με πηλό. Έκει συντετριμμένο κρανίο παιδιού με θησαυρό. Η πρόχους σπασμένη έλλιπής, άγνωστο γιατί, άφου και τό κρανίο του τάφου ήταν συντετριμμένο.
- 1644 Eretria 1967, τ. 15
 Ταφή σώματος σε τάφο. — Έφηβος, 12-18 έτών. — 720-680 (Bérard)· ΥΓ (Blandin). — Eretria III, 45, 48 (χρ/ση)· Blandin 1998, 140-1, σημ. 34· Eretria XVII, 55. — Λάκκος (1,70X0,60). Ό σκελετός σε πολύ κακή κατάσταση. Βρέθηκε θραύσμα λεπίδας όψιμανού, που δέν πρέπει να άνήκει στον τάφο.
- 1645! Eretria 1967, τ. 16
 Ταφή σώματος σε τάφο. — Παιδί, 5-6 έτών. — 720-680 (Bérard)· ΥΓ (Blandin). — Άρύβαλλος, όστρεα, όστό ζώου. — Eretria III, 45, 48 (χρ/ση), πίν. 15· Blandin 1998, 140-1· Eretria XVII, 55. — Κάτω από θεμέλιο κλασσικού κτίσματος. Λάκκος (1,20X0,40). Άπό τά δόντια παιδι (δέν είχε βγάλει άκόμα τά δόντια του ένήλικου). Ό σκελετός σε πολύ κακή κατάσταση. Ό άρύβαλλος σπασμένος στο χείλος, πιθανόν τυχαία. Κάρβουνο ξύλου.
- 1646! Eretria 1967, τ. 17
 Ταφή σώματος σε τάφο. — 720-680 (Bérard)· ΥΓ (Blandin). — Όστρεα, όστό ζώου. — Eretria III, 46, 48· Eretria XVII, 55. — Λάκκος. Ό σκελετός σε πολύ κακή κατάσταση.
- 1647! Eretria 1967, τ. 18
 Ταφή σώματος σε τάφο. — Δ' τέταρτο 8ου (Bérard)· ΥΓ (Blandin). — Άμφορέας με λαβές στο λαιμό μικρός, και σκύφος (και τά 2 σπασμένα έλλιπή). — Bérard, ΑΔ 22, 1967, 276, 284· Eretria III, 46, πίν. 15· Eretria XVII, 55. — Λάκκος (1,40X0,60). Ό σκελετός σε πολύ κακή κατάσταση. Δέν σημειώνεται διατάραξη.
- 1648! Eretria 1967, τ. 19
 Ταφή σώματος σε τάφο. — 720-680 (Bérard)· περί τό 700 (Blandin)· [ΥΓ]. — Άρύβαλλος, σκύφος σπασμένος έλλιπής, 4 κύπελλα (1 σπασμένο έλλιπές), οίνοχόη, "χύτρα". — Eretria III, 46, 48 (χρ/ση), πίν. 16· Blandin 1998, 141, σημ. 34· Eretria XVII, 56-7. — Λάκκος. Δέν σημειώνονται οί διαστάσεις του τάφου, ούτε κάτι περί διαταράξεως. Έτσι τά 3 κύπελλα, που έχουν σπασίματα καταπόνησης, θεωρούνται ότι προσφέρθηκαν άκέραια, όπως και ή οίνοχόη, που είναι έλλιπής κατά τή λαβή αλλά άθικτη κατά τά άλλα, γιατί αυτή ή έλλειψη δέν τήν άχρηστεύει. Άναλόγως και για τον άρύβαλλο, που έχει μικρό σπασίμο στο χείλος. Η Blandin άναφέρει ότι πρόκειται πέραν πάσης άμφιβολίας για παιδι κρινοντας από τά κτερίσματα.

- 1649 Eretria 1967, τ. 20
Ταφή σώματος σέ τάφο. — 720-680 (Bérard)· ΥΓ; (Blandin). — Eretria III, 46, 48· Eretria XVII, 57. — Λάκκος. Δέν σημειώνονται οί διαστάσεις τοῦ τάφου. Ὁ σκελετός ἔχει ἔξαφανιστεῖ.
- 1650 Eretria 1967, σκάμμα 21
Ἀποθέτης ἢ ἀπόθεση θυσίας. — 720-680 [ΥΓ]. — Eretria III, 46, 48· Eretria XVII, 57. — Λάκκος (διάμ. 0,55). Ὁ ἐκδότης θεωρεῖ ὅτι πρόκειται γιά ὑπόλοιπα θυσίας καί ὄχι τάφο. Περιεῖχε κάρβουνο ξύλου, ὀστᾶ ζώων, κοχύλια, μεμονωμένα ὄστρακα κρατήρα καί ἄλλων ἀγγείων, καί χῶμα.
- 1651! Eretria 1967, τ. 22
Ἀγνώστου τύπου ταφή. — ΥΓ. — Ξίφος, αἰχμὴ δόρατος. — Eretria III, 46· Eretria XVII, 58. — Διαταραγμένος.
- 1652! Eretria 1967, τ. 23
Ταφή σώματος σέ τάφο. — Ἐφηβος, 12-18. — 720-680 (Bérard)· ΥΓ (Blandin). — "Χύτρα"; ἀγνωστής κατάστασης. — Eretria III, 47, 48· Eretria XVII, 58. — Κάτω ἀπὸ θεμέλιο κλασσικῶν χρόνων βρέθηκε τμήμα κρανίου καί τὸ ἀγγεῖο σπασμένο. Ἡ "χύτρα" σπασμένη καί ἑλλειπής, πιθανόν ἀπὸ τῆ διατάραξη, θεωρεῖται ἀγνωστής κατάστασης προσφορᾶς.
- 1653 Eretria 2007, τ. 24
Ταφή σώματος σέ τάφο. — Ἐνήλικος. — ΥΓ (Blandin). — Eretria XVII, 58. — Διαταραγμένος.

Ναός Ἀπόλλωνος

- 1654! Ναός Ἀπόλλωνος, τ. 1
Ταφή τέφρας χωρὶς τεφροδόχο ("πρωτογενῆς καύση"). — Ἐνήλικος. — ΥποΠοΓ. — Κρατήρας, σκύφος, οἰνοχόη (ὄλα σπασμένα, ἐλιπέστατα), ξίφος. — Πίθος ταφικός, βάση κρατήρα πῶμα. — Eretria XVII, 91. — Μερικῶς ἀνασκαμμένη (κατὰ ἓνα μέρος κάτω ἀπὸ τοῖχο). Λάκκος μὲ στρώμ πυρᾶς.

ΝΔ Πύλη

- 1655! ΝΔ Πύλη, τ. 1
Ταφή σώματος σέ ἀγγεῖο (ἐγχυτρισμός). — Βρέφος. — Ἀρχές 7ου αἰ. π.Χ.; [ΥΓ]. — Πίθος ταφικός. — Eretria XVII, 93. — Ὁ πίθος βρέθηκε σπασμένος καί ἑλλειπής, ἄρα ἢ ταφή εἶναι διαταραγμένη.

ὁδός Ἀριστονόμου Ἐρατωνύμου

- 1656! Ἀριστ. Ἐρατωνύμου 1983, τ. 1
Ταφή τέφρας (χωρὶς τεφροδόχο· "πρωτογενῆς" κατὰ τὴν Blandin). — ΜΓ II. — Ἀπὸ ἓνα ὄστρακο 2 κρατήρων, μικρὰ, σπασμένα τμήματα 3 σκύφων, μικρὸ σπασμένο τμήμα (λαϊμός) ἀμφορέα, τμήμα (μικρότερο ἀπὸ τὸ μισό) οἰνοχόης, ὄστρακο ληκίθου, 3 ὄστρακα πυξίδας, χρυσὴ ταινία. — Ἀνδρειωμένου, ASAtene 59 n.s., 43, 1981, [1983] 191-195· Eretria XVII, 32. — Ὁ λάκκος καλύπτεται ἀπὸ μαῦρο στρώμα κάρβουνου. Ἡ Blandin σημειώνει ὅτι οἱ διαστάσεις τοῦ λάκκου εἶναι ἀντίστοιχες ἐνὸς ἐνηλίκου, ἀλλὰ αὐτὸ δέν ἀποκλείει νὰ ἔχουμε ἓναν λάκκο ἀποτέφρωσης παιδιοῦ μὲ διαστάσεις μεγαλύτερες ἀπὸ τίς ἀπολύτως ἀναγκαῖες. Τὰ ἀγγεῖα εἶναι γιά ἄλλη μία φορά τόσο ἑλλειπῆ, πού ἀναρωτιέται κανεὶς ἂν δέν εἶναι σέ ὀρισμένες περιπτώσεις

τουλάχιστον δστρακα, που έχουν παρεισφύσει, και στις υπόλοιπες, το που τοποθετήθηκαν αρχικά. Αυτός ο άποσπασματικός χαρακτήρας των άγγείων αντιστοιχεί μάλλον στην κατάσταση των άγγείων μας θέσης αποτέφρωσης.

- 1657 Άριστ. Έρατωνύμου 1983, τ. 2
Ταφή τέφρας (χωρίς τεφροδόχο "πρωτογενής" κατά την Blandin). — ΜΓ II. — "Κρατηρίσκος" άγνωστης κατάστασης. — Άνδρειωμένου, ASAtene 59 n.s., 43, 1981, [1983] 195· Eretria XVII, 33. — Για την περιγραφή βλ. τόν τ. 1
- 1658! Άριστ. Έρατωνύμου 1983, τ. 3
Ταφή τέφρας (χωρίς τεφροδόχο "πρωτογενής" κατά την Blandin). — ΜΓ II. — Πρόχους ύψιλαιμος, χειροποίητος κάλαθος, χειροποίητα πινάκια (τριώτο, τετράωτο, πολύωτο). — Άνδρειωμένου, ASAtene 59 n.s., 43, 1981, [1983] 195· Eretria XVII, 33. — Παρ' όλο που η Blandin σημειώνει για την περιγραφή ότι πρόκειται για σύνολο αντίστοιχο με τόν τ. 1, η άκραιότητα των άγγείων έρχεται σε πλήρη αντίθεση με την άποσπασματικότητα των άγγείων των άλλων ταφών, και αναρωτιέται κανείς μήπως σε αυτή την περίπτωση έχουμε μία δευτερογενή ταφή τέφρας χωρίς τεφροδόχο. Ο κάλαθος με σπασίματα καταπόνησης, θεωρείται άκέραιος.
- 1659! Άριστ. Έρατωνύμου 2007, τ. 4
Ταφή σώματος σε άγγείο (έγχυτρισμός). — ΜΓ II-ΥΓ. — Ταφικός πιθαμορέας. — Eretria XVII, 33.
- 1660! Άριστ. Έρατωνύμου 2007, τ. 5
Ταφή σώματος σε άγγείο (έγχυτρισμός). — [Παιδί]. — ΥΓ. — Ταφικός πιθαμορέας. — Eretria XVII, 33-4. — Το ταφικό άγγείο έλλιπές κατά τμήμα της βάσης.
- 1661 Άριστ. Έρατωνύμου 2007, τ. 6
Διπλή ταφή σώματος σε άγγείο (έγχυτρισμός). — [2 νήπια]. — ΥΓ. — Χρηστικό ταφικό άγγείο. — Eretria XVII, 34. — Μέσα στο άγγείο βρέθηκαν 2 κρανία νηπίων. Κάλυμμα: πλάκα.

Οικία με μωσαϊκά, Ν

- 1662 Έρέτρια, Οικία με μωσαϊκά, Ν, 1979, τ. 1
Ταφή σώματος σε άγγείο (έγχυτρισμός); — [ΥΓ]. — Χειροποίητος άμφορίσκος (ύ. 22 εκ.) ευρύστομος ταφικός (;), πώμα σκύφος. — Θέμελης, ΠΑΕ 1979, 50-1, πίν. 31· Eretria XVII, 119, τ. 2. — Ο άμφορίσκος βρέθηκε ορθός και είναι έλλιπής κατά μικρό τμήμα του χείλους· ο σκύφος είναι σημαντικά έλλιπής. Ο άμφορίσκος περιείχε ελάχιστα όστα, τα όποια θεωρήθηκαν νηπίου.
- 1663* Έρέτρια, Οικία με μωσαϊκά, Ν, 1979, τ. 2
Ταφή σώματος σε άγγείο (έγχυτρισμός). — Παιδί. — Πριν τα τέλη του 8ου (ΥΓ). — Άμφορέας ταφικός, πώμα κάτω τμήμα χειροποίητου άγγείου· έξω από το ταφικό άγγείο: κύπελλο. — Θέμελης, ΠΑΕ 1979, 51, πίν. 32· Eretria XVII, 119, τ. 3.
- 1664* Έρέτρια, Οικία με μωσαϊκά, Ν, 1979, τ. 3
Ταφή σώματος σε άγγείο (έγχυτρισμός). — Παιδί. — [ΥΓ]. — Χειροποίητο πιθοειδές άγγείο ταφικό. — Θέμελης, ΠΑΕ 1979, 52· Eretria XVII, 119-20.
- 1665! Έρέτρια, Οικία με μωσαϊκά, Ν, 1979, τ. [4]
Ταφή σώματος σε τάφο. — Τελευταία δεκαετία 8ου [ΥΓ]. — 12 κύπελλα (4 με τετράφυλλους ρόδακες από έπίθετο λευκό). — Θέμελης, ΠΑΕ 1979, 52-3, εικ. 4-6, πίν. 33, 34· Θέμελης, ΠΑΕ 1980, 97, εικ. 5, 6· Eretria XVII, 117-9, τ. 1. — Λακκοειδής

τάφος. Κάτω από ελληνιστικό τοίχο. Έρευνήθηκε σε δύο συνεχείς χρονιές. 3 κύπελλα είναι έλλιπῆ κατά τμήμα του χείλους (τὸ ἓνα κατὰ μικρό), ἄλλο ἓνα εἶναι σπασμένο ἀλλὰ πληρὲς. Ἐπειδὴ στὸν τάφο δὲν διαπιστώθηκε τέφρα, καὶ ἀπὸ ὅστᾳ μόνο δύο "ἄκαυστα", πού πιθανῶς εἶναι ὅστᾳ ἀνθρώπων κνημῶν, συμπεραίνουμε ὅτι ὁ τάφος διαταράχθηκε ἀπὸ τὸν ἑλληνιστικὸ τοῖχο. Τὰ ἑλλιπῆ ἀγγεῖα εἶναι κατὰ τὰ ἄλλα ἀκέραια καὶ θεωρεῖται ὅτι προσφέρθηκαν ἀκέραια.

Οἰκία με τὰ μωσαϊκά, ΝΔ πύλη

1666* Οἰκία με τὰ μωσαϊκά, ΝΔ πύλη, τ. 1

Ταφή σώματος σὲ ἀγγεῖο (ἐγχυτρισμός). — [Παίδι]. — Τέλη 8ου - ἀρχὴ 7ου αἰ. π.Χ.· [ΥΓ]. — Ταφικὸς πίθος. — Eretria XVII, 80.

1667* Οἰκία με τὰ μωσαϊκά, ΝΔ πύλη, τ. 2

Ταφή σώματος σὲ ἀγγεῖο (ἐγχυτρισμός). — Νήπιο, 3-9 μηνῶν. — Τέλη 8ου - ἀρχὴ 7ου αἰ. π.Χ.· [ΥΓ]. — Ταφικὸς πίθος, δίσκος πῆλινος πῶμα. — Eretria XVII, 81.

ΟΤ 29β

1668 ΟΤ 29 β, τ. 1-11

Ταφὲς σώματος σὲ ἀγγεῖο (ἐγχυτρισμοί); — ΥΓ. — Πιθαμοφορεῖς. — Ἄνδρειωμένου, ΑΔ 29, 1973-1974, Β 478· 1974, Β 80· Eretria XVII, 98-100. — Ἡ Ἄνδρειωμένου ἀναφέρεται στὶς ταφὲς αὐτὲς, ὡς ταφὲς τέφρας καὶ στὰ ἀγγεῖα ὡς τεφροδόχα. Ἡ Blandin τὰ περιγράφει ὡς ταφὲς σώματος σὲ ἀγγεῖο (ἐγχυτρισμούς). Τὰ ταφικὰ ἀγγεῖα "σχεδὸν ἀκέραια". Μόνο ὁ τ. 8 περιεῖχε καὶ ἄλλο ἀντικείμενο ἐκτὸς τοῦ πιθαμοφορέα, μία ὑψίλαιμο πρόχου, σπασμένη ἑλλιπῆ, ὡς πῶμα.

ΟΤ 97

1669 ΟΤ 97, τ. 1, 2

Ταφὲς σώματος σὲ ἀγγεῖο (ἐγχυτρισμοί). — ΥΓ. — Πίθοι ταφικοί. — Eretria XVII, 102.

ΟΤ 98

1670 ΟΤ 98 τ. 1, 2

Ταφὲς σώματος σὲ ἀγγεῖο (ἐγχυτρισμοί). — ΥΓ. — Eretria XVII, 104.

ΟΤ 107

1671 ΟΤ 107 τ. 1

"Ταφή τέφρας πρωτογενῆς". — ΥΓ. — Θέμελης, ΑΔ 24, 1969, Β 195· Eretria XVII, 105. — Ὁ Θέμελης ἀναφέρει ἀπλῶς περίβολο τάφου.

ΟΤ 205

1672 ΟΤ 205, τ. 1

Ταφή σώματος σὲ ἀγγεῖο (ἐγχυτρισμός). — Νήπιο (κρανίο). — Τέλη 8ου- ἀρχὲς 7ου αἰ. π.Χ. — Eretria XVII, 106.

ΟΤ 671

1673! ΟΤ 671, τ. 1

Ταφή σώματος. — Τέλη 8ου- αρχές 7ου αΙ. π.Χ. — 2 σκύφοι άγνωστης κατάστασης, διάδημα. — *Eretria XVII, 106.*

ΟΤ 686

1674! ΟΤ 686 τ. 1

Ταφή τέφρας χωρίς τεφροδόχο ("πρωτογενής καύση"). — ΜΓ ΙΙ. — "Οστρακα 2 κρατήρων και 2 σκύφων, μικρό κλειστό άγγείο έλλιπές. — *Eretria XVII, 109.* — Στρώμα πυράς.

ΟΤ 689

1675 ΟΤ 689 τ. 1

Ταφή τέφρας χωρίς τεφροδόχο ("πρωτογενής καύση"). — Ένήλικος. — ΜΓ ΙΙ. — 2 κρατήρες, 16 σκύφοι, οίνοχόη, ύδρία, 4 πυξίδες (δλα έλλιπή πλήν του ένός κρατήρα και των 3 πυξίδων, που είναι άγνωστης κατάστασης προσφοράς· τὰ έλλιπή δι έλλιπέστατα όπως από άλλες ταφές τής Έρέτριας), διάδημα χρυσό, σκαραβαίος. — Ψάλτη, στο Έλ. Μαζαράκης (έπιμ.), Άρχαιολογικό Έργο Θεσσαλίας, Στερεάς Έλλάδος, Έπιστημονικό Συνέδριο, Βόλος 27.2-2.3. 2003 (1006) 1026-38· *Eretria XVII, 111.*

1676 ΟΤ 689 τ. 2

Ταφή τέφρας χωρίς τεφροδόχο ("πρωτογενής καύση"). — ΜΓ ΙΙ. — "Οστρακα. — Ψάλτη, στο Έλ. Μαζαράκης (έπιμ.), Άρχαιολογικό Έργο Θεσσαλίας, Στερεάς Έλλάδος, Έπιστημονικό Συνέδριο, Βόλος 27.2-2.3. 2003 (1006) 1026-38· *Eretria XVII, 112.*

1677! ΟΤ 689 τ. 3

Ταφή τέφρας χωρίς τεφροδόχο ("πρωτογενής καύση"). — ΜΓ ΙΙ. — "Οστρακα, χρυσό διάδημα. — Ψάλτη, στο Έλ. Μαζαράκης (έπιμ.), Άρχαιολογικό Έργο Θεσσαλίας, Στερεάς Έλλάδος, Έπιστημονικό Συνέδριο, Βόλος 27.2-2.3. 2003 (1006) 1026-38· *Eretria XVII, 112.*

Οικόπεδο Μπουρατζά

1678* Οικόπεδο Μπουρατζά, τ. 1

Ταφή τέφρας χωρίς τεφροδόχο ("πρωτογενής" κατά τους άνασκαφείς). — ΜΓ ΙΙ (Blandin). — Στρώμα πυράς: σκύφος, οίνοχόη (σπασμένα έλλιπή), πιθανώς όσα ζώων. — *Eretria XVII, 16.* — Λάκος με στρώμα πυράς. "Ο σκύφος σχεδόν πλήρης, πλήν μικρού όστράκου από τή βάση. "Ορυγμα με λεπτές καλυπτήριες πλάκες.

1679* Οικόπεδο Μπουρατζά, τ. 2

Ταφή τέφρας χωρίς τεφροδόχο ("πρωτογενής" κατά τους άνασκαφείς). — Ένήλικος, ίσως άνδρας. — ΜΓ ΙΙ- ΥΓ (Blandin). — Στρώμα πυράς: θραύσματα 3-4 κρατήρων, 2 οίνοχοών, κλειστού άγγείου (δλα σπασμένα έλλιπή), όσα ζώων. — *Eretria XVII, 16-7.* — Λάκος με στρώμα πυράς.

- 1680! Οικόπεδο Μπουρατζᾶ, τ. 3
 Ταφή τέφρας χωρίς τεφροδόχο ("πρωτογενής" κατά τους άνασκαφείς). — Ἐνήλικος, ἴσως γυναίκα. — ΜΓ II (Blandin). — *Στρώμα πυρᾶς*: κρατήρας ἑλλιπέστατος, δοτρακο κρατήρα, 2 σκύφοι σπασμένοι ἑλλιπείς, δοτρακα 3 ἄλλων σκύφων, κύπελλο σπασμένο ἑλλιπές, 4 κιάθια καὶ ἀρύβαλλος ἑλλιπέστατα, 2 πήλινες "χάντρες", διάδημα χρυσό. — Eretria XVII, 17-8. — Ἴσως συνανήκει μετὸ σκάμμα 4 (τὰ χωρίζει κλασσικὸς τοῖχος). Λάκκος μετὸ στρώμα πυρᾶς. Ὁ σκύφος σχεδὸν πλήρης, πλὴν μικροῦ δοτρακοῦ ἀπὸ τῆ βᾶση. Ὁρυγμα μετὸ λεπτὲς καλυπτῆριες πλάκες.
- 1681! Οικόπεδο Μπουρατζᾶ, λάκκος 4
 Ἄγνωστος τύπος ταφῆς. — ΥΓ I. — 2 κρατήρες, 3 σκύφοι, 2 πυξίδες (δὺα σπασμένα ἑλλιπῆ), καθὼς καὶ δοτρακα 2 κρατήρων καὶ 4 σκύφων, κομβίο πώματος πυξίδας. — Eretria XVII, 19-20. — Ἴσως συνανήκει μετὸ σκάμμα 3 (τὰ χωρίζει κλασσικὸς τοῖχος). Δὲν εἶναι σαφὲς ἂν πρόκειται γιὰ θέση ταφῆς καὶ ἀποτέφρωσης ἢ ἂν εἶναι δευτερογενὴς ταφή τέφρας μετὰ ἀπὸ ἀποτέφρωσης.
- 1682! Οικόπεδο Μπουρατζᾶ, λάκκος 5
 Ἄγνωστος τύπος ταφῆς. — ΥΓ I. — Κάνθαρος (δὺα σπασμένα ἑλλιπῆ), καθὼς καὶ δοτρακα 3 κρατήρων, κανθᾶρου, μικροῦ κλειστοῦ ἀγγείου, ἀμφορέα ἢ ὑδρίας. — Eretria XVII, 19-20. — Πιθανῶς διαταραγμένος.
- 1683! Οικόπεδο Μπουρατζᾶ, λάκκος 6
 Ἄγνωστος τύπος ταφῆς. — ΜΓ II. — Κρατήρας, 5 σκύφοι, 2 κάνθαροι, οἰνοχόη, πινάκιο κλειστὸ ἀγγεῖο (δὺα σπασμένα ἑλλιπῆ), καθὼς καὶ δοτρακα σκύφου, κανθᾶρου, οἰνοχόης. — Eretria XVII, 22-4.
- 1684 Οικόπεδο Μπουρατζᾶ, τ. 7
 Ταφή σώματος σὲ τάφο. — Βρέφος 2 μηνῶν. — Γεωμετρικῆς Περιόδου. — Eretria XVII, 24. — Λάκκος.
- 1685 Οικόπεδο Μπουρατζᾶ, τ. 8
 Ταφή σώματος σὲ τάφο. — Ἐνήλικος, ἴσως γυναίκα. — Γεωμετρικῆς Περιόδου. — Eretria XVII, 24. — Λάκκος διαταραγμένος.
- 1686 Οικόπεδο Μπουρατζᾶ, τ. 9
 Ταφή σώματος σὲ τάφο; — Πιθανῶς ἐνήλικος. — Γεωμετρικῆς Περιόδου. — Eretria XVII, 24. — Λάκκος. Κάτω ἀπὸ κλασσικὸ τοῖχο.
- 1687 Οικόπεδο Μπουρατζᾶ, τ. 10
 Ταφή σώματος σὲ τάφο; — Γεωμετρικῆς Περιόδου. — Eretria XVII, 24. — Λάκκος.
- 1688! Οικόπεδο Μπουρατζᾶ, τ. 11
 Ταφή σώματος σὲ ἀγγεῖο (ἐγχυτρισμός). — [Παῖδι]. — ΥΓ. — Ταφικὸς ἀμφορέας μετὸ λαβὲς στὸ λαιμὸ· *μέσα στὸ ταφικὸ ἀγγεῖο*: κάλαθος ἄγνωστης κατάστασης προσφορᾶς· *ἔξω ἀπὸ τὸ ταφικὸ ἀγγεῖο*: κάλαθος ἄγνωστης κατάστασης προσφορᾶς. — Eretria XVII, 24-5. — Τὸ ταφικὸ ἀγγεῖο εἶναι ἑλλιπές, πρᾶγμα ποῦ σημαίνει ὅτι ἔχει διαταραχθεῖ. Οἱ κάλαθοι εἶναι σπασμένοι ἀλλὰ πλήρεις, ὁπότε δὲν εἶναι σαφὲς ἂν ἔσπασαν ἐσκεμμένα ἢ κατὰ τῆ διατάραξη.
- 1689! Οικόπεδο Μπουρατζᾶ, τ. 12
 Ταφή σώματος σὲ ἀγγεῖο (ἐγχυτρισμός). — Βρέφος. — Τέλη 8ου [ΥΓ II]. — Ταφικὸς ἀμφορέας· *μέσα στὸ ταφικὸ ἀγγεῖο*: 2 κάλαθοι ἄγνωστης κατάστασης προσφορᾶς. — Eretria XVII, 24-5. — Τὸ ταφικὸ ἀγγεῖο εἶναι ἑλλιπές, πρᾶγμα ποῦ σημαίνει ὅτι ἔχει

διαταραχθεί. Οί κάλαθοι είναι σαπομένοι αλλά πλήρης, όποτε δέν είναι σαφές άν έσπασαν έσκεμμένα ή κατά τή διατάραξη.

1690 Οικόπεδο Μπουρατζά, τ. (;) 13

Ταφή σώματος σέ άγγείο (έγχυτρισμός) (;). — Άρχές 7ου αϊ. π.Χ. — Ταφικός άμφορέας (;). — Eretria XVII, 26. — Ό άμφορέας βρέθηκε μόνο κατά τό μισό του, πράγμα πού σημαίνει ότι έχει διαταραχθεί.

1691! Tranchée c/7

Ταφή σώματος σέ άγγείο (έγχυτρισμός). — [Παιδί]. — Τέλη 8ου-άρχές 7ου αϊ. π.Χ. [ΥΓ]. — Ταφικός πιθαμορέας. — Eretria XVII, 24-5. — Έλλιπη στοιχειά άνασκαφής, ίσως συνανήκει άνοιχτό άγγείο.

Οικόπεδο Ρούσου

1692 Οικόπ. Ρούσου, τ. 1

Ταφή σώματος σέ τάφο. — Παιδί, 2-3 έτών. — ΥΓ; — Eretria XVII, 85. — Λόγκος, διαταραγμένος από τήν άρχαιότητα.

1693* Οικόπ. Ρούσου, τ. 2

Διπλή ταφή σώματος σέ άγγείο (έγχυτρισμός). — 2 νήπια. — ΥΓ. — Ταφικός πιθαμορέας χειροποίητος, βάση κρατήρα πώμα. — Eretria XVII, 85.

1694! Οικόπ. Ρούσου, τ. 3

Ταφή σώματος σέ άγγείο (έγχυτρισμός). — Παιδί. — ΜΓ II - ΥΓ. — Ταφικός πιθαμορέας (;), πλάκα πώμα. — Eretria XVII, 85-6. — Τό ταφικό άγγείο βρέθηκε σπασμένο και έλλιπές, άρα ή ταφή είναι διαταραγμένη.

1695! Οικόπ. Ρούσου, τ. 4

Ταφή σώματος σέ άγγείο (έγχυτρισμός). — Βρέφος, 5-6 μηνών. — ΥΓ. — Ταφική "χύτρα", βάση άγγείου πώμα: άγνωστης θέσης: σκύφος άγνωστης κατάστασης προσφοράς. — Eretria XVII, 86. — Τό ταφικό άγγείο βρέθηκε σπασμένο και έλλιπές, όπως και ό σκύφος, άρα ή ταφή είναι διαταραγμένη, και ό σκύφος θεωρείται άγνωστης κατάστασης και θέσης προσφοράς.

1696! Οικόπ. Ρούσου, τ. 5

Ταφή σώματος σέ άγγείο (έγχυτρισμός). — Παιδί. — ΥΓ. — Ταφικός πιθαμορέας (;), άγνωστης θέσης: κύπελλο. — Eretria XVII, 86. — Ό ταφή διαταραγμένη. Τό κύπελλο έλλιπές κατά τή λαβή, θεωρείται άκέραιο, άφοϋ ούτως ή άλλως δέν έχει άχρηστευθεί.

1697! Οικόπ. Ρούσου, τ. 6

Ταφή σώματος σέ άγγείο (έγχυτρισμός). — Βρέφος 5-6 μηνών. — ΜΓ II - ΥΓ. — "Χύτρα" ταφική. — Eretria XVII, 86. — Ό ταφή διαταραγμένη.

1698! Οικόπ. Ρούσου, τ. 7, 9

Ταφές σώματος σέ άγγείο (έγχυτρισμοί). — ΜΓ II - ΥΓ. — Πιθαμορέας ταφικός. — Eretria XVII, 87. — Οί ταφές διαταραγμένες.

1699! Οικόπ. Ρούσου, τ. 8

Ταφή σώματος σέ άγγείο (έγχυτρισμός). — Βρέφος 6 μηνών. — ΜΓ II - ΥΓ. — Πιθαμορέας ταφικός, βάση κρατήρα πώμα. — Eretria XVII, 87. — Ό ταφή διαταραγμένη.

- 1700! Οικόπ. Ρούσου, τ. 10
 Ταφή σώματος σε άγγειο (έγχυτρισμός). — Βρέφος. — ΥΓ;. — Πιθαμορέας ταφικός, τμήμα άγγείου πώμα. — Eretria XVII, 88. — Το άγγειο έλλιπές κατά το τμήμα τής μιας λαβής, άγνωστο αν ή ταφή είναι διαταραγμένη.
- 1701! Οικόπ. Ρούσου, τ. 11
 Ταφή σώματος σε άγγειο (έγχυτρισμός). — Βρέφος. — ΥΓ;. — Άμφορέας ταφικός, τμήμα άγγείου πώμα. — Eretria XVII, 88. — Άγνωστης κατάστασης εύρέσεως ό άμφορέας, άγνωστο αν ή ταφή είναι διαταραγμένη.
- 1702! Οικόπ. Ρούσου, τ. 12
 Ταφή σώματος σε άγγειο (έγχυτρισμός). — ΜΓ II - ΥΓ. — Πίθος ταφικός. — Eretria XVII, 88. — Άγνωστης κατάστασης εύρέσεως ό πίθος, άγνωστο αν ή ταφή είναι διαταραγμένη.
- 1703! Οικόπ. Ρούσου, τ. 13
 Ταφή σώματος σε άγγειο (έγχυτρισμός). — Βρέφος. — ΜΓ II - ΥΓ. — Πίθος ταφικός, βάση κρατήρα πώμα. — Eretria XVII, 88. — Άγνωστης κατάστασης εύρέσεως ό πίθος, άγνωστο αν ή ταφή είναι διαταραγμένη.

Μαλακόντας

- 1704 Γεωμετρικής Περιόδου — Θέμελης, AAA 17, 1984, 115- 117. — Άγγεία από κατεστραμμένους τάφους.

ΘΕΟΛΟΓΟΣ

- 1705! Θεολόγος 1986
 Άγνωστος ό τύπος ταφής. — ΥποΠοΓ II· [ΠΓ II]. — Άμφορέας με λαβές στον λαιμό, πρόχους, σκύφος, 2 πυξίδες (δλα εκτός από τον άμφορέα άγνωστης κατάστασης προσφοράς). — Άνδρειωμένου, BCH 109, 1986, 118, εικ. 43-4. — Δέν περιγράφεται ό τάφος. Ό άμφορέας έλλιπής κατά τή μία λαβή και τμήμα του χείλους, αλλά δέν άχρηστεύεται και θεωρείται άκέραιος. Τά υπόλοιπα άγγεία σημαντικά έλλιπτή, αλλά δέν γνωρίζουμε αν ό τάφος έχει διαταραχθεί, όποτε θεωρούνται άγνωστης κατάστασης προσφοράς.

ΛΕΥΚΑΝΤΙ

- 1706* Lefkandi P 2
 Τάφος. — ΥποΠοΓ [=Γεωμ.]. — Σκύφος έλλιπής — Lefkandi I, 141, 421. — Λακκοειδής. Ήξαγμα στα τοιχώματα κατά ένα τμήμα έπενδυμένο με λίθους. Βοτσαλωτό.
- 1707! Lefkandi P 4
 Τάφος. — ΥποΠοΓ I [=ΠΓ I]. — Άμφορέας με λαβές στον λαιμό, οίνοχόη άγνωστης κατάστασης προσφοράς, 2 πρόχοι, κύπελλο άγνωστης κατάστασης προσφοράς, κάλαθος, πήλινος δίσκος διάτρητος. — Lefkandi I, 143, 421, πίν. 128. — Λακκοειδής. Ήξαγμα στα τοιχώματα για το κάλυμμα, όχι καλυπτήριες πλάκες. Βοτσαλωτό. Γέμισμα από χώμα και πέτρες. Δημοσιεύονται μόνο σχέδια των άγγείων (όχι φωτογραφίες, τα όποια δέν είναι ένδεικτικά τής κατάστασης εύρεσής τους. Σημειώνεται ότι είναι δλα άκέραια εκτός από τήν οίνοχόη και το κύπελλο για τήν

οινοχόη ότι είναι έλλιπής κατά τμήμα του χείλους, της λαβής και του λαιμού, αλλά δεδομένου ότι είναι κακοποιημένη και απολεπίζεται θα μπορούσαν οι φθορές αυτές να οφείλονται σε τριβή από το γέμισμα. Για το κύπελλο δέν σημειώνονται συγκεκριμένες φθορές. Και τα δύο θεωρούνται άγνωστης κατάστασης προσφορᾶς.

1708! Lefkandi P 10

Τάφος. — ΥποΠοΓ I [=ΠΓ I]. — Πρόχους, οινοχόη, ύδρια, κύπελλο (αυτά εκτός της πρόχου άγνωστης κατάστασης προσφορᾶς), άμφορίσκος, 13 κάλαθοι (3 άγνωστης κατάστασης προσφορᾶς), 2 τρίωτα πινάκια. — Lefkandi I, 144, 421, πίν. 116, 199, 130-1, 214. — Λακκοειδής. *Έξαγμα στα τοιχώματα για το κάλυμμα, όχι καλυπτήριες πλάκες. Βοτσαλωτό. Γέμισμα από χώμα και πέτρες. *Η οινοχόη, το κύπελλο, 3 κάλαθοι (ο ένας εύθριπτος), ή ύδρια και τα πινάκια με έλλείψεις, αλλά θα μπορούσαν οι φθορές αυτές να οφείλονται στην κατάρρευση του καλύμματος, και τα άγγεια θεωρούνται άγνωστης κατάστασης προσφορᾶς, εκτός από τα πινάκια, τα όποια δέν άχρηστεύονται και θεωρούνται άκέραια.

1709! Lefkandi P 12

Τάφος. — ΥποΠοΓ I - II [=ΠΓ]. — Στο δάπεδο: πυξίδα (άγνωστης κατάστασης προσφορᾶς), μολύβδινο έπίθετο· πάνω από το κάλυμμα: 2 πυξίδες. — Lefkandi I, 145-146, 421, πίν. 116, 124, 131. — Λακκοειδής. *Έξαγμα στα τοιχώματα για το κάλυμμα, όχι καλυπτήριες πλάκες. Το έξαγμα χαμηλό, πρέπει το κατώτερο τμήμα να είχε κλειστεί με συνδυασμό πλίνθων και ξύλου. Βοτσαλωτό. Γέμισμα από χώμα και πέτρες στο πάνω μέρος, ψιλό χώμα στο κάτω. Δημοσιεύονται μόνο σχέδια των άγγειων (όχι φωτογραφίες), τα όποια δέν είναι ένδεικτικά της κατάστασης εύρεσής τους.

1710* Lefkandi P 13

Τάφος. — ΥποΠοΓ I [=ΠΓ I]. — 4 πρόχοι, άμφορέας με λαβές στον ώμο, 2 άμφορίσκοι, 5 λήκυθοι, 4 πυξίδες, 4 κάρυφοι (1 σπασμένος πλήρης). — Lefkandi I, 146-7, 421, πίν. 117, 132-3, 215. — Λακκοειδής. *Έξαγμα στα τοιχώματα για τις καλυπτήριες πλάκες, που έχουν βυθιστεί στο Ν άκρο. *Άλλες έχουν πέσει μέσα στο γέμισμα. Βοτσαλωτό.

1711! Lefkandi P 17

Τάφος. — ΥποΠοΓ I - II [=ΠΓ]. — Κάλαθος άγνωστης κατάστασης προσφορᾶς. — Lefkandi I, 148, 421, πίν. 116, 134. — Λάκκος με βοτσαλωτό. Γέμισμα από χώμα. Δημοσιεύεται μόνο σχέδιο του άγγείου, άγνωστης κατάστασης.

1712! Lefkandi P 18

Τάφος. — ΥποΠοΓ I [=ΠΓ I]. — 3 πρόχοι (1 έλλιπής, 1 άγνωστης κατάστασης προσφορᾶς), 3 άμφορίσκοι με λαβές στον ώμο. — Lefkandi I, 148, 421, πίν. 118, 135. — Λακκοειδής με έξαγμα στα τοιχώματα. Κάλυμμα από πλίνθους. Μερική επένδυση των πλευρών από πλίνθους. Βοτσαλωτό. Οι δύο άμφορίσκοι έλλιπείς κατά τη λαβή δέν άχρηστεύονται και θεωρούνται άκέραιοι. *Η μία πρόχους σε κακή κατάσταση από διάβρωση, δέν μπορεί ναέκτιμηθεί ή κατάσταση προσφορᾶς της, ή άλλη έλλιπής κατά το χείλος και τμήμα του λαιμού. Δέν δημοσιεύονται φωτογραφίες τους, μόνο σχέδια.

1713* Lefkandi P 21

Τάφος. — ΥποΠοΓ II [=ΠΓ II]. — Σκύφος, 9 πυξίδες (1 έλλιπής), εκ των όποίων μία άκέραια πάνω από τις καλυπτήριες πλάκες. — Lefkandi I, 148-9, 421, πίν. 118, 198, 136, 223. — Λακκοειδής με έξαγμα στα τοιχώματα και καλυπτήριες πλάκες, που έχουν καταρρεύσει κατά ένα μέρος. Πάνω γέμισμα από χώμα και πέτρες στις γωνίες.

- Βοτσαλωτό. Πολλές πυξίδες φέρουν σπασίματα καταπόνησης, ή μία έλλιπής τουλάχιστον κατά ένα δοτρακο.
- 1714 Lefkandi P 27
 Τάφος. — ΥποΠοΓ I [=ΠΓ I]. — Lefkandi I, 153-4, 421, πίν. 143, 120. — Λακκοειδής. Ξεσάρμα στα τοιχώματα με ίχνη ώμων πλίνθων. Βοτσαλωτό. Μεγάλες πέτρες στην επιφάνεια του ορύγματος. Στο άνω γέμισμα, κάτω από την άνω επιφάνεια του ξεσάρματος, απόθεση δοστράκων, που πετάχτηκαν μέσα με το γέμισμα, κάτω γέμισμα από διαβρωμένο βράχο και ώμες πλίνθους. Στα δοτρακα (άμφορέα, σκύφων, κυπέλλου, οίνοχόης) περιλαμβάνονται και μινύεια, άρα από διατάραξη άλλων αποθέσεων.
- 1715* Lefkandi P 28⁴⁵
 Τάφος. — ΥποΠοΓ II [=ΠΓ II]. — Άμφορέας με λαβές στον λαμό έλλιπής μικρός, 3 πρόχοι, 3 κύπελλα, κάρθαρος, κάλαθος, 2 βαθιά πινάκια. — Lefkandi I, 154, 421, πίν. 120, 124, 144. — Λάκκος. Δύο μεγάλες ώμες πλίνθοι ίσως υποστήριγμα καλύμματος. Θεωρεί ότι είναι τάφος παιδιού έξ αιτίας των μικρών άγγείων. Το ένα κύπελλο έλλιπές κατά τη λαβή, δέν άχρηστεύεται, θεωρείται άκέραιο. Δέν δημοσιεύονται φωτογραφίες των άγγείων, μόνο σχέδια.
- 1716! Lefkandi P 36
 Τάφος. — ΥποΠοΓ I - II [=ΠΓ]. — Στο δάπεδο: οίνοχόη, κύπελλο, "θήλαστρο", πρόχους: πάνω από το κάλυμμα: πρόχους, διάτρητο δοτρακο. — Lefkandi I, 155, 421, πίν. 122, 124, 145. — Λακκοειδής με ξεσάρμα στα τοιχώματα, χωρίς καλυπτήριες πλάκες. Βοτσαλωτό.
- 1717* Lefkandi P 39 A
 Τάφος. — ΥποΠοΓ I - II [=ΠΓ]. — Θηλάστρο χειροποίητο. — Lefkandi I, 156, 421, πίν. 121, 146. — Λάκκος στο πάνω μέρος του τάφου 39. Βοτσαλωτό.
- 1718* Lefkandi P 39, 39 B
 Τάφος. — ΥποΠοΓ I [=ΠΓ I]. — Άμφορίσκος, πυξίδα χειροποίητη (κονιορτοποιημένη εκτός του πάματος, λόγω αποσάρθρωσης), κάλαθος, 2 πόρτες: ίσως από την άνώτερη απόθεση: πυξίδα, κάλαθος: στην άνώτερη απόθεση: 2 λήκυθοι, άμφορίσκος με λαβές στον ώμο, πυξίδα, σκύφος, 10 κάλαθοι, 2 βαθιά πινάκια (όλα σπασμένα έλλιπή). — Lefkandi I, 156-157, 421, πίν. 121, 141, 146, 147· Reber 121-2. — Λακκοειδής με ξεσάρμα στα τοιχώματα. Βοτσαλωτό. Πάνω του θραύσματα δοτών και τά κτερίσματα. Λίγο πριν από το Β άκρο υπάρχει τοίχιο από άργους λίθους, που κτίστηκε για να υποστηρίξει το κάλυμμα σε αυτό το σημείο και για να δεχθεί μία δευτερογενή απόθεση κεραμεικής ψηλότερα (39 B). Και οι δύο αποθέσεις άφορούν στην ίδια ταφή. Μία πυξίδα και ένας κάλαθος βρέθηκαν χαμηλά σε αυτή την περιοχή, αλλά κατά τους άνασκαφείς μπορεί να έπεσαν από τη δευτερογενή απόθεση. Έναντίον αυτής της ύπόθεσης λειτουργεί ή διαφορά στην κατάσταση εύρεσης των δύο αυτών άγγείων (άκέραια) από την κατάσταση εκείνων της απόθεσης 39 B (σπασμένα έλλιπή).
- 1719! Lefkandi P 43
 Τάφος. — ΥποΠοΓ II [=ΠΓ II]. — Οίνοχόη, 4 κάλαθοι, κύπελλο, πόρπη, 2 βραχιόλια, χάντρα γυάλινη. — Lefkandi I, 158, 421, πίν. 123, 148. — Λάκκος πολύ ρηχός. Πιθανόν να πρόκειται για το κάτω μέρος ενός διαταραγμένου λακκοειδοϋς. Τα άγγεία με έπουσιώδη κατά την περιγραφή σπασίματα.

45. Μεταξύ των τάφων σημειώνεται επίσης (Lefkandi I, 155) ή απόθεση P 32, που εκ των Εστέρων διαπιστώθηκε ότι δέν άποτελεί τάφο.

- 1720! Lefkandi P 44
 Τάφος. — ΥποΠρΓ I [=ΠΓ I]. — 2 αμφορίσκοι με λαβές στον ώμο (1 άγνωστης κατάστασης προσφοράς), κύπελλο, κάλαθος (και τὰ 2 άγνωστης κατάστασης προσφοράς), πρόχους, θραύσματα; πρόχων, τμήμα τριπλού άμφορίσκου με λαβές στην κοιλιά σπασμένου έλλιπούς πρό τής ταφής, περόνη. — Lefkandi I, 158-9, 421, πίν. 122, 124, 148. — Λακκοειδής τάφος με έξαρμα στα τοιχώματα. Ύποστήριγμα για τὸ κάλυμμα, από πλίνθους κατέρρευσε κατά ένα τμήμα. Πάνω γέμισμα από πέτρες και χῶμα, χαμηλότερα λεπτό χῶμα και διαβρωμένες πλίνθοι. Στο άνω γέμισμα βρέθηκε μία οίνοχόη στο δριο με μη άνασκαμμένη πυρά και πιθανόν νά προέρχεται από αυτήν. Θεωρείται τάφος παιδιοῦ λόγω τῶν μικρῶν άγγείων. Δεδομένου διτὸ ὁ τάφος εἶχε κάλυμμα μάλλον από ξύλο ἢ και πλίνθους, μπορεί τὰ άγγεία πού βρέθηκαν σπασμένα, νά ἔσπασαν από τήν κατέρρευση του, ὅποτε θεωροῦνται άγνωστης κατάστασης προσφοράς.
- 1721 Lefkandi P 45
 Ταφή σώματος διπλή, σέ τάφο. — Ὁ ένας νεκρός 17-25 ἐτῶν. — ΥποΠρΓ I - II [=ΠΓ]. — 4; πόρτες. — Lefkandi I, 159, 432, 421, πίν. 123, 200, 149. — Λακκοειδής. Μόνο ὄστρακα στο γέμισμα. Δέν μπορεί νά χρησιμοποιηθεῖ γιατί διαπιστώθηκαν λείψανα δύο νεκρῶν.
- 1722* Lefkandi P 46
 Τάφος. — Νέος [Ἐνήλικος]. — ΥποΠρΓ [Γεωμ.]. — 2 περόνες χαλκές. — Lefkandi I, 159-60, 432, 421, πίν. 122, 124, 149. — Λακκοειδής τάφος με καλυπτήριες πλάκες. Πάνω γέμισμα πέτρες και χῶμα, κάτω λεπτό χῶμα και άποσαθρωμένος βράχος. Βοτσαλωτό. Λείψανα ὄστων σκορπισμένα.
- 1723* Lefkandi P 47
 Ταφή σώματος σέ τάφο. — Ἄνδρας; [ἐνήλικος]. — ΥποΠρΓ I - II [=ΠΓ]. — Ἄμφορέας με λαβές στον λαιμό, 2 άμφορείς με λαβές στο χεῖλος (1 έλλιπής), οίνοχόη, 5 λήκυθοι (1 έλλιπής), 7 πυξίδες (1 έλλιπής), χρυσό λογχοειδές ταφικό κόσμημα, ξίφος, αἰχμή δόρατος, δισκοειδής χάντρα. — Lefkandi I, 160-1, 421, 432, πίν. 123, 202, 149-51, 219. — Λακκοειδής με έξαρμα στις μακρές πλευρές. Δέν σώζεται τὸ κάλυμμα. Ὅστρακα στο γέμισμα.
- 1724* Lefkandi P p. 15
 Θέση άποτέφρωσης. — ΥποΠρΓ I [=ΠΓ I]. — *Στήν επιφάνεια στής άπόθεσης:* ὄστρακα άμφορέα: μέσα στην άπόθεση: πήλινο σφονδύλι. — Lefkandi I, 163, 421. — Γέμισμα από κάρβουνο.
- 1725* Lefkandi P p. 19
 Θέση άποτέφρωσης. — ΥποΠρΓ. — Ὅστρακο κύπελλου. — Lefkandi I, 163-4, 421. — Γέμισμα από κάρβουνο. Δύο μικρά κομμάτια ὄστοῦ και καμένα ὄστρακα.
- 1726 Lefkandi P p. 20-27
 Θέση άποτέφρωσης. — ΥποΠρΓ. — Lefkandi I, 164, 421. — Γέμισμα από κάρβουνο. Σέ ὀρισμένες περιπτώσεις πολὺ λίγα κομμάτια ὄστοῦ.
- 1727* Lefkandi P p. 31
 Θέση άποτέφρωσης. — ΥποΠρΓ I; [=ΠΓ I;]. — *Μέσα στην άπόθεση:* ὄστρακα σκύφου. — Lefkandi I, 165, 421. — Γέμισμα από κάρβουνο. Λίγα θραύσματα ὄστων.

- 1728 Lefkandi P p. 34
Θέση αποτέφρωσης. — ΥποΠοΓ I [=ΠΓ I]. — Lefkandi I, 421.
- 1729 Lefk. P p. 41
Θέση αποτέφρωσης. — ΥποΠοΓ. — Lefkandi I, 421.
- 1730 Lefkandi P p. 44
Θέση αποτέφρωσης. — ΥποΠοΓ I [=ΠΓ I]. — Lefkandi I, 421.
- 1731! Lefkandi S 5 A
Ταφή τέφρας με τεφροδόχο. — ΥποΠοΓ I [=ΠΓ I]. — *Τεφροδόχος*: άμφορέας με λαβές στην κοιλιά· *γύρω από την τεφροδόχο*: άμφορέας με λαβές στον λαιμό· *μέσα στην τεφροδόχο*: έπίστεψη σκήπτρου σπασμένη έλλιπής. — Lefkandi I, 110-1, 430, πίν. 4. — Το πάνω μέρος (άπό το λαιμό του άμφορέα και πάνω) κατεστραμμένο. Τα υπόλοιπα της αποτέφρωσης αδιατάρακτα: καμένα θραύσματα όστών “πλυμένα” είτε πρό της ταφής ή άπό τον καιρό, στάχτη, καμένα θραύσματα κεφαλής σκήπτρου. Δίπλα άπό το τεφροδόχο άγγείο και στο ίδιο ύψος άλλος άμφορέας, ίσως άπό την ίδια ταφή τέφρας.
- 1732 Lefkandi S 21
Τάφος. — ΥποΠοΓ II [=ΠΓ II]. — 2 “χύτρες” έξω άπό τον τάφο; — Lefkandi I, 117, 215, table 4. — Κιβωτιόσχημος. 34. Το Ν άκρο του κατεστραμμένο. Δέν βρέθηκαν αντικείμενα στο έσωτερικό του. Βοτσαλωτό. Δύο “χύτρες” δίπλα στον τάφο. “Ο Θέμελης θεωρεί ότι πρόκειται είτε για χοή κατά την κηδεία ή ύστερότερες της κηδείας προσφορές ύγρών, και στην περιγραφή των τάφων σημειώνεται ότι προέρχονται άπό δραστηριότητα νεώτερη του τάφου και συσχετίζονται με γειτονική λίθινη κατασκευή και τοίχο . Βλ. και τ. 25
- 1733! Lefkandi S 25
Τάφος. — ΥποΠοΓ [=Γεωμ.]. — 4 κάλαθοι, 2 πόρπες. — Lefkandi I, 118-9, table 4, πίν. 82, 100. — Κιβωτιόσχημος κατεστραμμένος και στα δύο άκρα, χωρισμένος με πλάκα σε δύο τμήματα. Βοτσαλωτό. Στο Δ άκρο έχει κόψει τον τ. 21, αλλά μία ύστερότερη διατάραξη έχει κόψει και το άκρο του 25. Άπό αυτήν την περιοχή (25 B) προέρχονται κύπελλο σπασμένο πλήρες, κάλαθος και οίνοχόη, άκέραια μάλλον, αλλά δέν είναι σαφές άπό ποιόν τάφο προέρχονται.
- 1734! Lefkandi S 33
Τάφος. — ΥποΠοΓ [=Γεωμ.]. — 3 άμφορείς με λαβές στον λαιμό, “χύτρα”, κύπελλο, 2 σκύφοι, 5 πυξίδες (1 χωρίς πώμα), φλάσκη, 3 περόνες, 2 πόρπες, ένάτιο χρυσό. — Lefkandi I, 121, table 4. — Λάκκος άβαθής, με τα κτερίσματα σε δύο ομάδες στα άκρα του. Το περίγραμμα δέν έντοπίστηκε σε όλη την περιφέρειά του. Δέν βρέθηκαν ίχνη ούτε στάχτης ούτε όστών. Τα άγγεία τοποθετήθηκαν στον λάκκο άκέραια και έσπασαν άπό το γέμισμά του. Είναι όλα πλήρη. Κατά τους άνασκαφείς “φαίνεται να άνληκουν σε μία ταφή” “Ίσως το μικρό βάθος να όφείλεται σε καταστροφή του άνώτερου τμήματος.
- 1735* Lefkandi S 45
Τάφος. — ΥποΠοΓ II [=ΠΓ II]. — 2 οίνοχόες, “χύτρα” άγνωστης κατάστασης προσφορής, κύπελλο, σκύφος, 4 κάλαθοι, πινάκιο, δαχτυλίδι ή σφηκωτήρας άπό χρυσό. — Lefkandi I, 125-6, table 4. — Λακκοειδής. Κατά την κατασκευή αυτού του τάφου μετακινήθηκε μία καλυπτήρια πλάκα και την ξανατοποθέτησαν έτσι πού κάλυπτε και ένα τμήμα του τ. 45. Κατά τα άλλα δέν είχε καλυπτήριες πλάκες. Βοτσαλωτό (άπό χαλίκι). Γέμισμα άπό πέτρες και χώμα. “Η σπασμένη “χύτρα”

βρέθηκε στο άλλο άκρο. Θα μπορούσε να έχει σπάσει και τριφτεί από το γέμισμα του τάφου, θεωρείται άγνωστης κατάστασης προσφοράς.

1736! Lefkandi S 56

Τάφος. — ΥποΠοΓ I [=ΠΓ I]. — Οίνοχόη, σκύφος άγνωστης κατάστασης προσφοράς, κάλαθος, βαθύ πινάκιο χειροποίητο, άμφορέας με λαβές στην κοιλιά σήμα (:). — Lefkandi I, 128-9, 215, table 4· Reber 67. — Λάκκος. Άνασκάφηκε μόνο ο μισός. Ο άμφορέας μάλλον σήμα, βρέθηκε σπασμένος πλήρης. Όμοίως και ο σκύφος. Δεν μπορεί να εκτιμηθεί ή κατάσταση διατήρησης του τάφου, και έτσι τα άγγεϊα θεωρούνται άγνωστης κατάστασης προσφοράς.

1737* Lefkandi S 59

Τάφος. — ΥποΠοΓ III [=ΜΓ I]. — Μέσα στον τάφο: Οίνοχόη, λήκυθος, "χύτρα" (:), σκύφος, 3 πυξίδες, 9 κάλαθοι (1 διάτρητος), θραύσμα κλειστού άγγείου από φαγεντιανή, θραύσμα έξαρτήματος θώρακα, 2 περόνες, 8 πόρπες, 7 δαχτυλίδια χρυσά, 2 ενώτια χρυσά, 2 θραύσμα έλάσματος χρυσού (άπό περιδέριοι); πάνω από το κάλυμμα: άμφορέας με λαβές στον λαιμό, 5 κάλαθοι (1 διάτρητος), πυξίδα, 2 σκύφοι (δλα άγνωστης κατάστασης προσφοράς εκτός του ενός σκύφου, που πρέπει να είναι άκέραιος), πόρπη, τμήμα μολύβδινου κοσμήματος;. — Lefkandi I, 129-33, 441, table 4. — Λακκοειδής, με έξαρμα στα τοιχώματα και καλυπτήριες πλάκες. Στα άκρα του τάφου οι καλυπτήριες πλάκες έχουν καταρρεύσει. Στο δάπεδο στρώμα μαύρου χώματος 2-6 εκ. με ένα θραύσμα καμένου οστού και τα κτερίσματα. Άπό πάνω επιχωμάτωση, τμήμα της οποίας έπεσε μέσα από την κατάρρευση των πλακών, αλλά τμήμα της φαίνεται να ρίχτηκε μαζί με τα κτερίσματα, κυρίως τους καλάθους, που είχαν σωρευτεί στην Α πλευρά. Πάνω άπόθεση την οποία οι άνασκαφείς έρμηνεύουν ως προσφορά στον τάφο μετά το κλείσιμό του: δύο άγγεϊα βρέθηκαν πάνω στις καλυπτήριες πλάκες, πολλά έπεσαν στον τάφο μετά την κατάρρευση των πλακών (πάνω και κάτω όμοιογενή). Δύο πόρπες έξαιρετικές. Όλα αυτά βρέθηκαν σπασμένα μάλλον χωρίς σοβαρές έλλείψεις, αλλά πιθανόν από την κατάρρευση, θεωρούνται άγνωστης κατάστασης προσφοράς.

1738! Lefkandi S p. 2

Θέση άποτέφρωσης. — Άνήλικος. — ΥποΠοΓ II [=ΠΓ II]. — Δαχτυλίδι, 2 περόνες. — Lefkandi I, 134-5, 430, table 4. — Μια πλευρά κατεστραμμένη. Δ. 90-100. Καμένο γέμισμα με καμένο ξύλο. Στο βάθος στρώμα πετρών και βοτσάλων και πάνω άπό αυτό 60 θραύσματα καμένων οστών.

1739! Lefkandi S p. 4 άνω

Θέση άποτέφρωσης. — Γυναίκα. — ΥποΠοΓ II [=ΠΓ II]. — Μέσα στην άπόθεση: 2 άμφορείς, σκύφος (δλα άγνωστης κατάστασης προσφοράς) κύπελλο, θραύσμα οστρεου, 2 περόνες, 6 πόρπες, 4 δαχτυλίδια, ενώτιο χρυσό έλλιπές, 6 "κομβία" (σφονδύλια): στην επιφάνεια της άπόθεσης: άμφορέας άγνωστης κατάστασης προσφοράς. — Lefkandi I, 135-7, 431, table 4. — Κατεστραμμένη κατά ένα μέρος. Καμένο γέμισμα με μικρές πέτρες και θραύσματα οστών. Στην επιφάνεια του γεμίματος τα οστρακα του άμφορέα. Τα άλλα χαμηλότερα. Στα διαταραγμένα στρώματα πάνω άπό την πυρά θραύσματα δύο πωμάτων πυξίδων και έλλιπής πήλινος (κανονικός) δίσκος. Όλα καμένα. Ο σκύφος σπασμένος πλήρης, ώστόσο πιθανόν άπό τη διατάραξη, θεωρείται άγνωστης κατάστασης προσφοράς. Όμοίως και οι άμφορείς (έλλιπείς). Δεν δημοσιεύεται φωτογραφία των κτερισμάτων. Ο σκύφος και το κύπελλο χαρακτηρίζονται "καμένα". Για το κύπελλο δεν έχουμε άποψη γιατί δεν δημοσιεύεται φωτογραφία. Ο σκύφος δεν δείχνει περισσότερο καμένος άπό

τὰ ἀντικείμενα τῆς Πρωτογεωμετρικῆς Περιόδου πού μοιάζουν μέ τὰ ἀκαυστα. Τό ἓνα "κομβίο" φαίνεται πράγματι καμένο.

- 1740 Lefkandi S p. 4 κάτω
Θέση ἀποτέφρωσης. — ΥποΠοΓ II [=ΠΓ II]. — Lefkandi I, 137, 431, table 4. — Καμένο γέμισμα μέ καμένα θραύσματα ὀστέων καί ξύλου. Στό βάθος μεγάλες καμένες πέτρες.
- 1741* Lefkandi S p. 15
Θέση ἀποτέφρωσης. — ΥποΠοΓ; [=Γ;]. — Μέσα στό δορυγμα: 2 λήκυθοι, ἀμφορίσκος ἰδιόσχημος, ὄλα σπασμένα ἔλλιπῆ· *στήν ἐπιφάνεια*: ἀμφορέας μέ λαβές στήν κοιλιά, κύπελλο, πρόχους, σκύφος (ὄλα σπασμένα ἔλλιπῆ). — Lefkandi I, 139, 431, 421. — Γέμισμα ἀπό κάρβουνο. Τά κτερίσματα τοῦ ἐσωτερικοῦ βαριά καμένα, τὰ ἄλλα μέ κατὰ τόπους ἴχνη φωτιάς.
- 1742 Lefkandi S p. 17
Θέση ἀποτέφρωσης διπλή. — Ἐνήλικος, παιδί. — ΥποΠοΓ I - II [=ΠΓ]. — 2 λήκυθοι σπασμένες ἔλλιπεις. — Lefkandi I, 139, 431, 421. — Γέμισμα ἀπό κάρβουνο. Δύο ὀγκόλιθοι στήν ἐπιφάνεια. Δίπλα στόν ἓνα τὰ ὄστρακα, καμένα συγκολλῶνται μέ ἀκαυστα. Μικρά καμένα θραύσματα ὀστέων. Δέν δημοσιεύεται φωτογραφία τῶν κτερισμάτων, δέν μπορεῖ νά ἐκτιμηθεῖ τό ἄν εἶναι καμένα ὄπως σημειώνεται. Δέν μπορεῖ νά χρησιμοποιηθεῖ γιατί διαπιστώθηκαν λείψανα δύο νεκρῶν.
- 1743 Lefkandi S p. 18
Θέση ἀποτέφρωσης διπλή. — ΥποΠοΓ I; — Lefkandi I, 139. — Καμένο γέμισμα. Ὀγκόλιθοι στή μία πλευρά.
- 1744 Lefkandi S p. 19
Θέση ἀποτέφρωσης. — ΥποΠοΓ;. — Lefkandi I, 139. — Καμένο γέμισμα, λίγα καμένα θραύσματα ὀστέων.
- 1745! Lefkandi T 2
Τάφος. — ΥποΠοΓ I - II (Lefkandi III) [=ΠΓ]. — Πρόχους, 2 οἰνοχόες φλασκοειδεῖς (1 ἄγνωστης κατάστασης προσφορᾶς), "χύτρα", κύπελλο ἄγνωστης κατάστασης προσφορᾶς, 2 κάλαθοι (1 ἄγνωστης κατάστασης προσφορᾶς). — Lefkandi I, 169, 421. Lefkandi III, table 1. — Λακκοειδῆς ρηχός. Βοτσαλωτό. Τό κεντρικό τμήμα ἔχει κοπεῖ, ὁ ἴδιος ἔχει κόψει τό γέμισμα τοῦ τάφου 11. Τρία ἀγγεῖα σπασμένα, ἄλλα δέν εἶναι σαφές ἄν αὐτό προέρχεται ἀπό τή διατάραξη. Τό ἓνα τοῦλάχιστον στό ὄριο τῆς. Θεωροῦνται ἄγνωστης κατάστασης προσφορᾶς.
- 1746! Lefkandi T 4
Τάφος. — ΥποΠοΓ II [=ΠΓ II]. — Ἀμφορέας μέ λαβές στόν λαϊμό, πρόχους, 3 κάλαθοι, βαθύ πινάκι; — Lefkandi I, 170, 421. — Λάκκος ἀβαθής. Τά κτερίσματα βρέθηκαν ἐπιφανειακά. Πιθανόν νά ἔχουν χαθεῖ κτερίσματα.
- 1747! Lefkandi T 5
Τάφος. — Παιδί. — ΥποΠοΓ II [=ΠΓ II]. — Πρόχους, 2 οἰνοχόες, λήκυθος, 4 κάλαθοι, βαθύ πινάκι σπασμένο ἔλλιπές, 2 περιδέραια φαγεντιανῆς, 3 δαχτυλίδια χρυσά, 2 ἐνώτια χρυσά, 2 βραχιόλια χρυσά καί χάλκινα, 4 πόρπες, 2 χάντρες ὄρειας κρυστάλου. — Lefkandi I, 170-2, 421, 433. — Λακκοειδῆς ἀσαφοῦς μήκους. Βοτσαλωτό. Καλυπτήριες πλάκες στό Α τμήμα, μία στό μέσο κατέρρευσε. Στό Δ δέν βρέθηκαν καλυπτήριες πλάκες, θεωρεῖται πιθανό ὅτι πρόκειται γιά ἄλλον τάφο. Τά κτερίσματα πρέπει νά ἀνήκουν στόν ἴδιο τάφο καί νά εἶναι πλήρες σύνολο. Μερικές

ἀπὸ τὶς χάντρες φαγεντιανῆς ἴσως ἀνήκουν στον τάφο 12 Α. Σὲ αὐτὸν τὸν τάφο μπορεῖ ἐπίσης νὰ ἀνήκουν ἄλλα 2 χρυσὰ δαχτυλίδια, ἓνα θραῦσμα πιθανὸν πόρπης καὶ 2 δόντια μὲ 3 θραύσματα ὁστών.

1748* Lefkandi T 13

Τάφος. — ΥποΠοΓ II [=ΠΓ II]. — Οἰνοχόη, 2 πρόχοι, κύπελλο, 10 κάλαθοι (2 σπασμένοι πλήρεις, 1 σπασμένος ἑλλειπής), 2 περιδέρμια φαγεντιανῆς, ὁστέινη πλάκα, 2 πόρπες (1 χρυσή), 2 ἐνώτια χρυσά, 4 δαχτυλίδια χρυσά, 2 βραχιόλια, θραῦσμα σιδηροῦ ἀντικειμένου. — Lefkandi I, 174-5, 421· Lepos 2002, 163 σημ. 144. — Λάκκος. Τὸ ἄνω ὄριο τοῦ τάφου δὲν διατηρεῖται σὲ ὅλη τὴν περιφέρεια του. Ἡ μία πρόχους ἑλλειπής κατὰ τμήμα τοῦ χεῖλους, ἀλλὰ θὰ μπορούσε νὰ χρησιμοποιηθεῖ ὡς ἀποθηκευτικὸ ἄγγειο.

1749* Lefkandi T 15

Τάφος. — ΥποΠοΓ I [=ΠΓ I]. — Ὑδρία, οἰνοχόη, πρόχους, 2 λήκυθοι, 2 κύπελλα, κάλαθος, 4 δαχτυλίδια χρυσά, 4; περόνες, 13 χάντρες φαγεντιανῆς, περιδέρμιο φαγεντιανῆς. — Lefkandi I, 176-7, 421. — Λακκοειδῆς. 30 ἐκ. πάνω ἀπὸ αὐτὸν σκάφηκε ὁ τάφος 13, ἀλλὰ φαίνεται ὅτι ἡ μόνη διατάραξη στὸν τάφο 15 εἶναι τὸ σπᾶσιμο τῆς ὑδρίας· θεωρεῖται ὅτι τοποθετήθηκε στὸν τάφο ἀκέραια.

1750* Lefkandi T 19

Τάφος. — ΥποΠοΓ III [=ΜΓ I]. — Οἰνοχόη, κάρναρος, πυξίδα, "θήλαστρο", χρυσὴ ταινία διάδημα. — Lefkandi I, 177-8, 421. — Λακκοειδῆς μὲ ἔξαγμα στὰ τοιχώματα καὶ μία μεγάλη καλυπτήρια πλάκα.

1751* Lefkandi T 22

Τάφος. — Παιδί; — ΥποΠοΓ I [=ΠΓ I]. — Οἰνοχόη, πρόχους, οἰνοχόη-"θήλαστρο" ἑλλειπής κατὰ τὴν προχοή, κύπελλο, 2 κάλαθοι, χαλκὸ ἄγγειο, περιδέρμιο γυάλινο, 4; σφραγίσματα πήλινα, 7 δαχτυλίδια χρυσά, 2 βραχιόλια χρυσά, 2 χάντρες χρυσές, 9 πόρπες, περιδέρμιο φαγεντιανῆς μὲ γυναικεῖες μορφές. — Lefkandi I, 178-80, 421, 437. — Λακκοειδῆς μὲ ἔξαγμα στὰ τοιχώματα καὶ καλυπτήριες πλάκες. Οἱ πήλινες σφραγίδες δείχνουν ἴσως ὅτι ὁ τάφος περιλάμβανε καὶ κάποιο ἀντικείμενο-α, ποῦ δὲν ἔχει διατηρηθεῖ.

1752! Lefkandi T 23

Τάφος. — ΥποΠοΓ I - II [=ΠΓ]. — Πρόχους ἢ οἰνοχόη, 12 πυξίδες (ὄλα ἀγνωστῆς κατάστασης προσφορᾶς). — Lefkandi I, 180-1, 421. — Λακκοειδῆς χωρὶς ἔξαγμα στὰ τοιχώματα. Πιθανὸν νὰ εἶχε καλυπτήριες πλάκες γιὰτὶ βρέθηκαν θραύσματα στὸ γέμισμα αὐτοῦ καθὼς καὶ τοῦ γειτονικοῦ τάφου. Μᾶλλον τὸ ἄνω τμήμα τοῦ τάφου ἔχει καταστραφεῖ. Βοτσαλωτό. Τὰ ἄγγεῖα βρέθηκαν στὸ ἐπίπεδο τῆς ἐπιφάνειας τῆ βράχου ἢ καὶ ψηλότερα. Γι' αὐτὸ τὰ σπασμένα μᾶλλον ἔσπασαν ἀπὸ τὴ διατάραξη καὶ θεωροῦνται ἀγνωστῆς κατάστασης προσφορᾶς.

1753! Lefkandi T 23 α

Τάφος. — ΥποΠοΓ I [=ΠΓ I]. — Πρόχους, κύπελλο, σκύφος, πυξίδα (ὄλα ἀγνωστῆς κατάστασης προσφορᾶς). — Lefkandi I, 181, 421. — Λακκοειδῆς. Βοτσαλωτό. Δὲν εἶναι σαφῆς ἡ κατάσταση τῶν ἀγγείων.

1754* Lefkandi T 24

Τάφος. — ΥποΠοΓ II - III [=ΠΓ II - ΜΓ I]. — Ἄνοιχτο ἄγγειο μὲ προχοή. — Lefkandi I, 181, 421. — Λακκοειδῆς. Βοτσαλωτό.

- 1755! Lefkandi T 25
 Τάφος. — ΥποΠοΓ I [=ΠΓ I]. — Οίνοχόη, 2 κάλαθοι (δύο άγνωστης κατάστασης προσφορᾶς) — Lefkandi I, 182, 437. — Λακκοειδής. δέν σημειώνεται κάτι γιά τήν κατάσταση τών άγγείων, οὔτε δημοσιεύεται φωτογραφία τους.
- 1756! Lefkandi T 27
 Τάφος. — ΥποΠοΓ III [=ΜΓ II;]. — Πάνω από τό κάλυμμα; κύπελλο, κάλαθος (καί τά δύο άγνωστης κατάστασης προσφορᾶς)· στο δάπεδο: χάντρες από γυαλί και κεχριμπάρι, 4 δαχτυλίδια χρυσά, 5 πόρπες, 2 βραχιόλια χρυσά και χάλκινα, σφραγίδα (στεάτινη), περιδέραιο φαγεντιανή. — Lefkandi I, 183-5, 421. — Λακκοειδής με στενό έξαρμα στα τοιχώματα. Βοτσαλωτό. Στο πάνω γέμισμα μεγάλα κομμάτια πλίνθων πιθανώς από τό κάλυμμα. Τά άγγεία βρέθηκαν ψηλά και μπορεί νά είχαν τοποθετηθεί πάνω από τόν τάφο· δέν σημειώνεται κάτι γιά τήν κατάστασή τους οὔτε δημοσιεύεται φωτογραφία τους.
- 1757 Lefkandi T 28
 Τάφος. — ΥποΠοΓ II [=ΠΓ II]. — Άμφορέας με λαβές στον λαιμό μικρός άκέραιος; "χύτρα" άκέραια;. — Lefkandi I, 185, 421. — Λακκοειδής. Δέν σώζεται έξαρμα. Καλυπτήριες πλάκες σπασμένες από διατάραξη. Τά άγγεία βρέθηκαν πάνω από τήν επιφάνεια του τάφου και κατά τους άνασκαφείς μπορεί νά αποτελούν δευτερογενή άπόθεση.
- 1758* Lefkandi T 31
 Τάφος. — ΥποΠοΓ III [=ΜΓ I]. — Στο δάπεδο: 4 οίνοχόες (1 σπασμένη έλλιπής), σκύφος, κάλαθος, κύπελλο σπασμένο έλλιπές, "θήλαστρο" σπασμένο πλήρες, χάλκινη φιάλη, 6 δαχτυλίδια χρυσά, 3 πόρπες, περίοπτο χρυσό και με κρύσταλλο· πάνω από τό κάλυμμα: "χύτρα". — Lefkandi I, 185-6, 421. — Λακκοειδής με καλυπτήριες πλάκες, που στηρίζονται σε έξαρμα στα τοιχώματα στη μία πλευρά και ύποστηρίγματα από πλίνθους στην άλλη. Η "χύτρα" ήταν τοποθετημένη πάνω στις καλυπτήριες πλάκες και ή κορυφή της βρισκόταν στο ίδιο επίπεδο με τήν επιφάνεια του βράχου· βρέθηκε σπασμένη και έλλιπής, αλλά ή περιγραφή δείχνει ότι πρέπει νά είχε τοποθετηθεί ὀρθια, ἄρα άκέραιη, και ότι έσπασε λόγω του ότι βρισκόταν ψηλά.
- 1759! Lefkandi T 32
 Τάφος. — ΥποΠοΓ II - III [=ΜΓ II - ΥΓ I α]. — 2 περόνες επίχρυσες, 6 πόρπες χαλκές, 6 δαχτυλίδια χρυσά, σφηκωτήρας χρυσός, έλασμα χρυσό, ειδώλιο φυλαχτό. — Lefkandi I, 186-8, 421. — Λακκοειδής με έξαρμα στα τοιχώματα και επένδυση από πηλό. Στο κέντρο έγκαρσίως τοίχος, ίσως ύστερότερος, άγνωστου σκοπού. Ο χαρακτήρας του γεμίματος Α του τοίχου είναι άσυνήθης, με πολλά δστρακα άμφορέων, πολλά από μεγάλους, του τύπου που συνδέεται με πυρές. Υπήρχε επίσης σημαντική ποσότητα μαύρης στάχτης. Μία πιθανή έρμηνεία είναι ότι πρόκειται για τό γέμισμα της πυρᾶς 10, που καταστράφηκε από τόν τάφο· ωστόσο ή ποσότητα της κεραμεικής είναι πολύ μεγάλη για μία πυρά και δημιουργεί τήν έντύπωση ότι προέρχεται από περισσότερες. Πάντως τά κτερίσματα του τάφου βρέθηκαν στο δάπεδο στο Α ἄκρο, διατεταγμένα ως γύρω από σῶμα.
- 1760* Lefkandi T 33
 Τάφος. — ΥποΠοΓ III [=ΜΓ I]. — 3 οίνοχόες (1 σπασμένη έλλιπής, 1 σπασμένη πλήρης), 2 "θήλαστρο" (1 σπασμένο πλήρες), χαλική οίνοχόη, χαλκό ημισφαιρικό άνοιχτό άγγείο, περίοπτο ὀρειάς κρυστάλλου, χάντρα ὀρειάς κρυστάλλου, περίοπτο κεχριμπαριού, χάντρες; κεχριμπαριού, 4 χάντρες γυαλιού, 2 χρυσές ταινίες "διαδήματα", θραύσμα "χρυσῆς ταινίας", "χρυσή ταινία;" 13 χρυσά έλάσματα επικάλυψη χαντρών, χρυσό λογχοειδές ταφικό κόσμημα, βραχιόλι χάλκινο· πέτρα

σήμα (:). — Lefkandi I, 188-9, 421. — Λακκοειδής με ξζαγμα στα τοιχώματα και καλυπτήριες πλάκες. Βοτσαλωτό. Τα κτερίσματα ίσως είναι διατεταγμένα ως γύρω από σώμα. Το ένα "θήλαστρο" είναι έλλειπές κατά τή λαβή και τμήμα τής προχοής, δέν άχρηστεύεται, θεωρείται άκέραιο.

1761! Lefkandi T 36

Τάφος. — Παιδί. — ΥποΠοΓ II - III [ΠΓ II - ΥΓ I α = Γεωμ.]. — Κάλαθος άγνωστης κατάστασης προσφορᾶς, 10 λογχοειδή ταφικά κοσμήματα, φυλακτό (δέλτος;), περίαπτο κόσμημα κεχριμπαριού, 2 χάντρες κεχριμπαριού, χάντρα όρειάς κρυστάλου και χρυσοῦ, ίχνη έλεφαντοδόντου, πήλινος δίσκος διάτρητος, σαραβαίος χρυσοῦ και φαγεντιανής, 48 χάντρες φαγεντιανής, 2 άχιβάδες, περόνη; 3 πόρπες, 3 δαχτυλίδια χρυσά, χαλκό βραχιόλι, "χρυσή ταινία διάδημα", "χρυσή ταινία". — Lefkandi I, 190-2, 421, 437· Lemos 2002, 163 σημ. 144. — Έπιφανειακός τάφος διαταραγμένος. Κτερίσματα διαταραγμένα, τὰ σπασμένα άγνωστης κατάστασης προσφορᾶς. Το βραχιόλι παιδικό. 4 δόντια άνηλικού.

1762 Lefkandi T 37

Τάφος. — ΥποΠοΓ I; [=ΠΓ I;]. — Οίνοχόη, λήκυθος (και τὰ δύο άγνωστης κατάστασης προσφορᾶς). — Lefkandi I, 192, 421. — Λακκοειδής τάφος, μερικώς άνασκαμμένος, που κόπηκε από τον τάφο 32. Τα άγγεία πιθανώς άνήκουν σε αυτόν τον τάφο. Η λήκυθος άσαφούς κατάστασης, ή οίνοχοΐσκη έλλειπής, ίσως από τή διατάραξη.

1763! Lefkandi T 38⁴⁶

Τάφος. — ΥποΠοΓ II - IIIa (Lefkandi III) [=ΠΓ II - ΜΓ I]. — Οίνοχόη σπασμένη έλλειπής, 4 πρόχοι (1 σπασμένη έλλειπής), ύδρία σπασμένη πλήρης; "χύτρα" σπασμένη έλλειπής, 3 κύπελλα, 15 κάλαθοι (4 σπασμένοι έλλειπείς), 2 πυξίδες (1 άγνωστης κατάστασης προσφορᾶς, 1 σπασμένη έλλειπής), 4 λεκανίδες χειροποίητες; (1 σπασμένη πλήρης, 2 σπασμένες έλλειπείς;), τριποδική λεκανίδα σπασμένη πλήρης; 700 χάντρες, 2 γυάλινες χάντρες, 2 πήλινες, βραχιόλι, 5 δαχτυλίδια χρυσά, περίαπτο, χρυσό, ειδώλιο πήλινο σπασμένο έλλειπές, 6 χάντρες χρυσές, 2 ένώτια χρυσά, 9 πόρπες, περόνη, 1 λοιπό. — ABSA 77, 1982, 215· Xagorari 78-9· AD 36, 1981, 202· Lefkandi III, Table 1, 2, pl. 6· Lemos 2002, 163 σημ. 144. — Λάκκος με καλυπτήριες πλάκες, κατά τὸ σχέδιο του τάφου στη θέση τους (δέν δημοσιεύεται φωτογραφία του). Παρά τὸ ότι στο σχέδιο τὰ άγγεία έχουν σχεδιαστεί άκέραια, τὰ περισσότερα είναι σπασμένα και πολλά έλλειπη, κατάσταση τήν όποία πρέπει νά δεχτούμε ως κατάσταση προσφορᾶς άφού οί καλυπτήριες πλάκες δέν έχουν διαταραχθεί. Άγνοῦνται τὰ μεγάλα μεμονωμένα σπασίματα καταπόνησης.

1764! Lefkandi T 45

Τάφος. — ΥποΠοΓ I (Lefkandi III) [=ΠΓ I]. — 2 πρόχοι, οίνοχόη, 2 ύδρίες, "χύτρα", κύπελλο, σκύφος, situla, πυξίδα, 18 κάλαθοι (1 χειροποίητος), πήλινο άντικείμενο άγνωστης κατάστασης προσφορᾶς, κύλικα, 2 κομμάτια σύρμα επίχρυσα, 2 πόρπες, μολύβδινο άντικείμενο (φυλακτό;), περίαπτο κόσμημα φαγεντιανής, 413 χάντρες, 18 κοχύλια. — Lefkandi III, Table 1, 2, pl. 9, 50. — Λακκοειδής με ξζαγμα στα τοιχώματα.

46. Τα στοιχεία για τούς τάφους T 38 κέ. προέρχονται από τον πίνακα κτερισμάτων του τόμου Lefkandi III, τὸ κείμενο του όποιου δέν έχει δημοσιευτεί. τήν κατάσταση εύρεσης των κτερισμάτων τήν γνωρίζουμε μόνο έφ' όσον δημοσιεύεται φωτογραφία τους, καθώς και τής έκάστοτε ταφής (βλ. Μεθοδολογικά) και σε αυτή τήν περίπτωση όμως ή κατάσταση διατήρησης του τάφου δέν είναι πάντα σαφής. Τὸ είδος τής ταφής κρίνεται βάσει των έθίμων του Λευκαντίου και τής σήμανσης από τούς άνασκαφείς.

- 1765! Lefkandi T 47
 Τάφος. — ΥποΠοΓ II (Lefkandi III) [=ΠΓ II]. — Οίνοχόη, 2 "χύτρες" τριποδικές, 2 "θήλαστρα" (1 άγνωστη κατάστασης προσφορᾶς), 2 κύπελλα, 2 σκύφοι, χαλκό άγγειο, 4 χάντρες γυάλινες, 1 κρυστάλλινη, 4 κεχριμπαριού, 20 δστρεα, οίνοχόη λήκυθος, "χρυσή ταινία", λογχοειδές ταφικό χρυσό κόσμημα, 6 αντικείμενα από έλασμα χρυσοῦ, 2 πόρπες, 2 μολύβδινα αντικείμενα. — Porham, Kalligas, Sacket, AR 1988-9, 118, εικ. 7· Lefkandi III, Table 1, 2, pl. 10, 54. — Λακκοειδής με καλυπτήριες πλάκες.
- 1766! Lefkandi T 51
 Τάφος. — ΥποΠοΓ I (Lefkandi III) [=ΠΓ I]. — Ύδρία, 3 σκύφοι, καδίσκος, 6 πυξίδες (5 μόνο πώματα) (δλα άγνωστης κατάστασης προσφορᾶς), άγγειο φαγεντιανής, πήλινο ειδώλιο ύποζυγίου άγνωστης κατάστασης προσφορᾶς, 8 δστρεα, 2 κομμάτια σύρμα επίχρυσα, 2 δαχτυλίδια χρυσά, χάντρα χρυσή, 2 περόνες επίχρυσες, 4 πόρπες, 32 χάντρες. — Lefkandi III, Table 1, 2, pl. 14, 58. — Λακκοειδής. Δέν δηλώνεται κάλυμμα, ούτε έξαρμα για κάλυμμα. Τά περισσότερα άγγεία βρέθηκαν σπασμένα και έλλιπῆ, αλλά μπορεί αυτό νά οφείλεται σέ διατάραξη, άρα θεωρούνται άγνωστης κατάστασης προσφορᾶς.
- 1767! Lefkandi T 52
 Τάφος. — ΥποΠοΓ I - II (Lefkandi III) [=ΠΓ]. — Πρόχους, κύπελλο, 2 δαχτυλίδια χρυσά, περόνη, 4 περιαιπτα κοσμήματα από φαγεντιανή, 12 χάντρες. — Lefkandi III, Table 1, 2. — Δέν δημοσιεύεται σχέδιο ή φωτογραφία του τάφου.
- 1768! Lefkandi T 74
 Τάφος. — ΥποΠοΓ III a (Lefkandi III) [=ΜΓ I]. — 2 ύδριες, οίνοχόη, 2 κύλικες, 3 κάλαθοι, άλαστροειδής λήκυθος; άγνωστης κατάστασης προσφορᾶς, 2 χαλκά άγγεια, χαλκό αντικείμενο, 3 πήλινες σφαιρες ή ειδώλια, ειδώλιο χελώνας χειροποίητο, κωδωνόσχημο χειροποίητο έγχάρακτο ειδώλιο άγνωστης κατάστασης προσφορᾶς, 13 δαχτυλίδια χρυσά, 2 ένώτια χρυσά, 2 βραχιόλια, 3 πόρπες, 474 χάντρες. — Lefkandi III, Table 1, 2, pl. 24, 72, 73. — Λακκοειδής με έξαρμα στά τοιχώματα. Άπουσία του καλύμματος, ή κατάσταση προσφορᾶς του ίδιόσχημου άγγείου και του έγχάρακτου ειδωλίου, άγνωστη.
- 1769! Lefkandi T 78
 Τάφος. — ΥποΠοΓ II - III a (Lefkandi III) [=ΠΓ II - ΜΓ I]. — Οίνοχόη, 2 κύπελλα, χαλκό άγγειο, 7 λογχοειδῆ ταφικά χρυσά κοσμήματα, 2 χρυσές ταινίες. — Lefkandi III, Table 1, 2, pl. 26, 36, 74. — Λακκοειδής με καλυπτήριες πλάκες.
- 1770! Lefkandi T 79
 Ταφή τέφρας (με τεφροδόχο). — ΥποΠοΓ II (Lefkandi III) [=ΠΓ II]. — Τεφροδόχος: χαλκός δίνος με πώμα· γύρω από την τεφροδόχο: ξίφος, αίχμη δόρατος, 25 αίχμες βελών, 2 μαχαίρια, χαλκός τριπτῆρας, χαλκό ένώτιο, 12 λίθινα βάρη στο στρώμα πυρᾶς: 2 φοινικικές πρόχοι, 3 κυπριακές πρόχοι, 3; πινάκια, σκύφος, 2 κρατήρες 2 άτικῆς οίνοχόες (δλα σπασμένα έλλιπῆ), ύδρία άγνωστης κατάστασης προσφορᾶς, 9 αίχμες βελών, 3 τριπτῆρες, 14 λίθινα βάρη, σφραγίδα (ίσως από αιματίτη), ένώτιο (τό β' του ζεύγους), χαλκό αντικείμενο (πολύ κατεστραμμένο, αναγνωρίζονται δύο "κομβία"), άλυσιδα (πιθανώς από τό προηγούμενο αντικείμενο), πόρπη. — Porham, Lemos, OJA 14, 1995, 151-7· Lefkandi III, Table 1, 2, pl. 26, 36, 75-79. — Λακκοειδής με πλευρική κόγχη για την τεφροδόχο. Αυτό τό χαρακτηριστικό (ή κόγχη) είναι μοναδικό στην Εύβοια. Τά τοιχώματα του τάφου δέν φέρουν ίχνη πυρᾶς, άρα ή αποτέφρωση έγινε άλλοῦ. Όρισμένα από τά άγγεια γύρω από την τεφροδόχο φέρουν τμηματικά ίχνη καύσης. Τό δρυγμα του τάφου γεμίστηκε με στάχτες από την πυρᾶ και

άλλα κτερίσματα. Δεν συλλέχθηκαν όλα τα κτερίσματα από την πυρά. Σημειώνεται ότι η σφραγίδα είναι καμένη, πράγμα που δεν φαίνεται στη φωτογραφία της. Δεν δημοσιεύονται φωτογραφίες όλων των κτερισμάτων. Οι εκδότες σημειώνουν ότι ο νεκρός είναι πολεμιστής και έμπορος, και αναρρωτιούνται για την εύρεση των ένωτιων σε ανδρικό τάφο.

1771! Lefkandi T 80

Τάφος. — ΥποΠοΓ II - III a (Lefkandi III) [=ΠΓ II - ΜΓ I]. — Άμφορέας με λαβές στον λαιμό, 2 οίνοχόες, 8 ύδριες, οίνοχόη - λήκυθος, αργυβάλλος χειροποίητος, 4 σκύφοι, 8 "χύτρες", 14 λοιπά, 9 σκυφοειδείς λάκαινες ύψιποδες (:), 138 δστρεα, 7 χρυσά δαχτυλίδια, 3 δαχτυλίδια φαγεντιανής, 2 επίχρυσες περόνες, 2 πόρπες, 120 χάντρες, 11 πήλινες "χάντρες" (πρόκειται για σφονδύλια), 3 χρυσά περιάπια κοσμήματα, 23 χρυσές χάντρες, 2 ένώτια, 2 λοιπά. — Lefkandi III, Table 1, 2, pl. 27, 37, 80-85. — Βλ. τ. T 38. Λακκοειδής.

1772! Lefkandi T 83

Τάφος. — ΥποΠοΓ I - II (Lefkandi III) [=ΠΓ II - ΜΓ I]. — Άμφορέας, κάλαθος, οίνοχόη; (δλα άγνωστης κατάστασης προσφορᾶς). — Lefkandi III, Table 1, 2, pl. 28. — Βλ. τ. T 38. Λάκκος, άγνωστης κατάστασης διατήρησης.

1773* Lefkandi T p. 3

Θέση αποτέφρωσης. — ΥποΠοΓ I - II [=ΠΓ]. — Οίνοχόη σπασμένη έλλιπής, κύπελλο σπασμένο έλλιπές. — Lefkandi I, 194, 421· Lefkandi III, Table 1, 2. — Μαύρο κάρβουνο, κόκκινο χῶμα στο άνω τμήμα.

1774* Lefkandi T p. 8

Θέση αποτέφρωσης. — Άνδρας; [Ένήλικος]. — ΥποΠοΓ I; [=ΠΓ I] — Στην επιφάνεια της απόθεσης: άμφορέας σπασμένος έλλιπής, κρατήρας σπασμένος έλλιπής· στο έσωτερικό της απόθεσης: πίθος σπασμένος έλλιπής, ξίφος, αίχμη δόρατος, μυλόπετρα. — Lefkandi I, 195, 421, 438. — Κάρβουνο, στο κέντρο γέμισμα από πέτρες και χῶμα με δστρακα κρατήρα και άμφορέα. Στο κάρβουνο τα δστρακα άμφοροειδοῦς πίθου και από πάνω τα δπλα, ίσως άρχικά μέσα στο άγγείο.

1775! Lefkandi T p. 13

Θέση αποτέφρωσης. — ΥποΠοΓ II [=ΠΓ II]. — Στην επιφάνεια της απόθεσης: χαλκό άγγείο, πυξίδα, 2 πρόχοι ή άμφορεις, κρατήρες, σκύφος (δλα σπασμένα και έλλιπῆ), πέλεκυς, τμήμα πελέκεως, τμήμα εργαλείου, ξίφος, αίχμη δόρατος, 18 θραύσματα όβελῶν, "φάλαρον", μαχαίρι· στον πυθμένα: μυλόπετρα. — AD 36, 1981, 202 (άναφ.)· Porpham, Touloupa, Sackett, ABSA 77, 1982, 227· Lefkandi III, table 2. — Λάκκος. Μαύρη στάχτη και επιφανειακά γύρω από τον λάκκο, περισσότερο προς τα A, δπου και τα μεταλλικά 1-3, ίσως διαταραγμένη από τό δργωμα. Τα ύπόλοιπα μεταλλικά στην επιφάνεια του παχέως στρώματος στάχτης, ή μυλόπετρα στον πυθμένα. Λίγα θραύσματα καμένων όστῶν. Κεραμική σέ δστρακα από δλη την περιοχή της στάχτης. Τό χαλκό άγγείο από παχύ μέταλλο, δεν φαίνεται δικαιολογημένη φθορά από φυσικές αίτιες. Πιθανόν νά συνανήκει ύλικό και από την επιφάνεια του τομέα XIII.

1776! Lefkandi T p. 14

Θέση αποτέφρωσης. — ΥποΠοΓ III a [=ΜΓ]. — Χαλκό άγγείο (:), 15 σκύφοι και 2 πινάκια (άγνωστης κατάστασης προσφορᾶς), τριπτήρας, ξίφος ή μαχαίρι κ.ά.. — Lefkandi III, table 1, 2. — Η θέση δεν είναι πλήρως δημοσιευμένη. Γνωρίζουμε μόνο όρισμένα από τα περιεχόμενά της, χωρίς λεπτομέρειες για τή θέση τους και την κατάστασή τους.

- 1777! Lefkandi T p. 23
 Θέση αποτέφρωσης. — ΥποΠοΓ III α [=ΜΓ]. — Πρόχους κ.ά.. —Lefkandi III, table 1, 2. — ‘Η θέση δέν είναι πλήρως δημοσιευμένη. Γνωρίζουμε μόνο όρισμένα από τὰ περιεχόμενά της, χωρίς λεπτομέρειες για τή θέση τους και τήν κατάστασή τους.
- 1778! Lefkandi T p. 27
 Θέση αποτέφρωσης. — ΥποΠοΓ III α. — Πόρπη. —Lefkandi III, table 1, 2. — ‘Η θέση δέν είναι πλήρως δημοσιευμένη. Γνωρίζουμε μόνο όρισμένα από τὰ περιεχόμενά της, χωρίς λεπτομέρειες για τή θέση τους και τήν κατάστασή τους.
- 1779! Lefkandi T p. 31
 Θέση αποτέφρωσης. — ΥποΠοΓ III α [=ΜΓ]. — Κύπελλο, δόρυ, πέλεκυς κ.ά.. —Lefkandi III, table 1, 2. — ‘Η θέση δέν είναι πλήρως δημοσιευμένη. Γνωρίζουμε μόνο όρισμένα από τὰ περιεχόμενά της, χωρίς λεπτομέρειες για τή θέση τους και τήν κατάστασή τους.
- 1780 Lefkandi T p. 33
 Θέση αποτέφρωσης. — ΥποΠοΓ III α [=ΜΓ]. — ‘Αναφέρεται ένα εισαγμένο αντικείμενο χωρίς διευκρίνιση. —Lefkandi III, table 1, 2. — ‘Η θέση δέν είναι πλήρως δημοσιευμένη. Γνωρίζουμε μόνο όρισμένα από τὰ περιεχόμενά της, χωρίς λεπτομέρειες για τή θέση τους και τήν κατάστασή τους.
- 1781! Lefkandi T p. 31
 Θέση αποτέφρωσης. — ΥποΠοΓ II - III α [=Π-ΜΓ]. — Κύπελλο, πινάκιο κ.ά. —Lefkandi III, table 1, 2. — ‘Η θέση δέν είναι πλήρως δημοσιευμένη. Γνωρίζουμε μόνο όρισμένα από τὰ περιεχόμενά της, χωρίς λεπτομέρειες για τή θέση τους και τήν κατάστασή τους.

ΟΞΥΛΙΘΟΣ

Βιγλατούρι

- 1782! Νότιος τάφος
 Τάφος (τύπου Λευκαντίου;). — ΜΓ. — Πρόχους, όβελός, άγγείο με λαβή σαν πεταλούδα, τμήμα κρατήρα, χάντρες. — Σαπουνά Σακελλαράκη, ΑΕΜ 32, 1996-7, 62. — Κιβωτιόσχημος τάφος χωρίς όστᾶ.
- 1783! Βόρειος τάφος
 Τάφος (τύπου Λευκαντίου;). — Γεωμετρικής Περιόδου; — Σφονδύλια, χάντρες. — Σαπουνά Σακελλαράκη, ΑΕΜ 32, 1996-7, 62. — Κιβωτιόσχημος τάφος χωρίς όστᾶ.
- 1784! ‘Ανατολικός τάφος
 Τάφος (τύπου Λευκαντίου;). — Γεωμετρικής Περιόδου; — Διπλός πέλεκυς, τμήμα χαλιναριού, μαχαιρίδια, δρεπάνι. — Σαπουνά Σακελλαράκη, ΑΕΜ 32, 1996-7, 62. — Κιβωτιόσχημος τάφος χωρίς όστᾶ.

ΧΑΛΚΙΔΑ

Άγ. Ίωάννης

- 1785 Χαλκίδα 1969 (Άγ. Ίωάννης)
Γεωμετρικής Περιόδου. — Ύδρια άγνωστης κατάστασης προσφοράς. — Θέμελης, AAA 2, 1969, 27. — Κιβωτιόσχημοι τάφοι, οί όποιοι δέν δημοσιεύονται αναλυτικά. Δίνεται μόνο φωτογραφία ΥΓ ύδριας σπασμένης έλλιποϋς.

Βρωμούσα

- 1786 Γεωμετρικοί τάφοι. — Άδ. Ά. Σάμψων, Συμβολή στην τοπογραφία της Χαλκίδος, 1976, 52, άρ. 69· Γ. Α. Παπαβασιλείου, Περί τών έν Εύβοία τάφων, 1910, 21, 24, 52, 60, 70. — Άδημοσιευτοι; Άπό τά στοιχεία πού παραθέτει ό Γ. Α. Παπαβασιλείου, δέν διευκρινίζεται κάτι περί τάφων αυτής της περιόδου.

Μακροχώραφο

- 1787 Γεωμετρικοί τάφοι. — Άδ. Ά. Σάμψων, Συμβολή στην τοπογραφία της Χαλκίδος, 1976, 52, άρ. 68· Γ. Α. Παπαβασιλείου, Περί τών έν Εύβοία τάφων, 1910, 62. — Άδημοσιευτοι; Άπό τά στοιχεία πού παραθέτει ό Γ. Α. Παπαβασιλείου, δέν διευκρινίζεται κάτι περί τάφων αυτής της περιόδου.

όδός Κυζίκου

- 1788 Άγνωστος ό τύπος ταφής. — Γεωμετρικής Περιόδου (Άνδρειωμένου). — Άνδρειωμένου, ΑΔ 30, 1975 [1983], 138. — Ό Π. Θέμελης ανέσκαψε πλούσια κτερισμένο γεωμετρικό τάφο μία δεκαετία πριν.

Πειραιϊκή - Πατραϊκή

- 1789* Πειραιϊκή - Πατραϊκή, οικόπεδο Κανατσέλου τ. 1
Ταφή σώματος σέ τάφο. — [Παιδί]. — ΥποΠρΓ ΙΙ· [ΠΓ ΙΙ]. — 4 οίνοχοδες, λίγκυθος, 6 κύπελλα, έλαιοδοχείο, 6 κάλαθοι, 3 φυάλες (1 έγχάρακτη χειροποίητη), χειροποίητος πτηνόσχημος άσκός, βότσαλο, πόδι κρατήρα. — Άνδρειωμένου, BCH 109, 1986, 99-103, 108-9, είκ. 24-35. — Λακκοειδής 0,73X0,40.
- 1790 Πειραιϊκή - Πατραϊκή, οικόπεδο Κανατσέλου τ. [2]
Ταφή σώματος; — ΥποΠρΓ ΙΙ· [ΠΓ ΙΙ]. — Κρατήρας άγνωστης κατάστασης προσφοράς. — Άνδρειωμένου, BCH 109, 1986, 104, 108-9, είκ. 36. — Όστρακο κρατήρα, ίσως από κατεστραμμένο τάφο.
- 1791 Πειραιϊκή - Πατραϊκή, οικόπεδο Κανατσέλου τ. [3]
Άγνωστος ό τύπος ταφής. — ΥποΠρΓ Ι-ΙΙ· [ΠΓ]. — 5 σκύφοι καί κύπελλο άγνωστης κατάστασης προσφοράς. — Άνδρειωμένου, BCH 109, 1986, 104, 108-9, είκ. 37-40. — Όστρακα άγγείων ίσως από κατεστραμμένο τάφο. Δέν μπορεί νά εκτιμηθεί ή κατάσταση προσφοράς τους.
- 1792! Πειραιϊκή - Πατραϊκή, οικόπεδο Κανατσέλου τ. [4]
Άγνωστος ό τύπος ταφής. — ΥποΠρ ΙΙ· [ΠΓ ΙΙ]. — Άμφορίσκος. — Άνδρειωμένου, BCH 109, 1986, 105, 108-9, είκ. 41. — Άγγείο από κατεστραμμένο τάφο.

ΑΡΓΟΛΙΔΑ

ΑΡΓΟΣ

Άγ. Παρασκευή

1793* Courbin τ. 181

Ταφή σώματος σέ τάφο. — Άνδρας, 40. — ΠρΓ (Daux): ΠΓ II (Courbin). — "Χύτρα"; με λαβές στόν λαιμό, κύπελλο. — Daux, BCH 83, 1959, 757, fig. 5· Courbin 1974, 85-6. — Λακκοειδής.

Γυμναστήριο

1794 Γυμναστήριο 1966

Χαριτωνίδης, ΑΔ 21, 1966, 129. — Άναφέρονται δύο κιβωτιόσχημοι γεωμετρικοί τάφοι με καλυπτήριες πλάκες, ό ένας διαταραγμένος. Επίσης ταφές σώματος σέ άγγείο (έγχυτρισμοί) χωρίς άλλες διευκρινήσεις.

1795! Γυμναστήριο 1971

Ταφή σώματος σέ τάφο. — Γεωμετρικής Περιόδου. — Κύπελλο, 2 οίνοχόες, άγγείο. — Πρωτονοταρίου - Δειλάκη, ΑΔ 26, 1971, 78, πίν. 66 α. — Κιβωτιόσχημος τάφος.

Νεκροταφείο, ανατολικώς

1796! Courbin τ. 1

Ταφή σώματος σέ τάφο. — Ένήλικος. — ΥΓ II β. — Άμφορέας, οίνοχόη, κρατήρας (και τά 3 άγνωστης κατάστασης προσφοράς), 14; σκύφοι (11 άγνωστης κατάστασης προσφοράς), χαλκό άνοιχτό άγγείο, 6 όβελοί. — Courbin 1974, 11-13. — Δέν σώζεται τό κάλυμμα και χείλος του τάφου. Όστρακα άπο τά άγγεία βρέθηκαν και έκτός του τάφου. Στο δάπεδο κάρβουνο και μαύρο στρώμα. Τά σπασμένα θεωρούνται άγνωστης κατάστασης προσφοράς γιατί μπορεί νά έσπασαν άπο τή διατάραξη.

Νότιο Νεκροταφείο, νοτίως

1797 Courbin τ. 6

Ταφή σώματος σέ τάφο. — ΥΓ I α. — Courbin 22-3.

1798* Courbin τ. 16

Ταφή σώματος σέ τάφο. — Άνδρας, 30-35. — ΠΓ II. — Πάνω άπο τόν σκελετό: άμφορέας με λαβές στόν λαιμό και κρατήρας σπασμένοι έλλειπεις· στο δάπεδο: κύπελλο, 2 χαλκά άνοιχτά άγγεία, 3 πόρπες, χάντρα χρυσή, 2 δαχτυλίδια. — Courbin 1974, 32-3. — Κιβωτιόσχημος καλυμμένος με πέτρες και πλάκες. Σκελετός με συνεσταλμένα πόδια. Γέμισμα με χώμα, όστρακα πρωτογεωμετρικά.

1799* Courbin τ. 80

Ταφή σώματος σέ τάφο. — Γυναίκα, 28. — ΥΓ I. — Οίνοχόη, πρόχους. — Courbin 1974, 32-3. — Λακκοειδής χωρίς καλυπτήριες πλάκες. Τά άγγεία έχουν σπάσει άπο τήν πίεση των χιομάτων.

Νοσοκομείο

- 1800! Νοσοκομείο III α, 1964, τ. 1
Ταφή σώματος σέ άγγείο (έγχυτρισμός). — [Ένήλικος]. — Γεωμετρικής Περιόδου. — Πίθος ταφικός. — Πρωτονοταρίου - Δειλάκη, ΑΔ 19, 1964 Β, 125. — Όστᾶ στό έσωτερικό. Ύψος 1, 90.
- 1801! Νοσοκομείο III α, 1964, τ. 2
Ταφή σώματος σέ άγγείο (έγχυτρισμός). — Γεωμετρικής Περιόδου. — Πίθος ταφικός. — Πρωτονοταρίου - Δειλάκη, ΑΔ 19, 1964 Β, 125. — Όστᾶ και “μικρό σφαιρικό άγγείο τύπου Bucchero” στό έσωτερικό. Ύψος 1, 52.
- 1802! Νοσοκομείο III α, 1964, τ. 3
Ταφή σώματος σέ άγγείο (έγχυτρισμός). — [Ένήλικος]. — Γεωμετρικής Περιόδου. — Πίθος ταφικός. — Πρωτονοταρίου - Δειλάκη, ΑΔ 19, 1964 Β, 125. — Σκελετός στό έσωτερικό. Πλάκα πῶμα. Ύψος 1,70.
- 1803! Νοσοκομείο III α, 1964, τ. 4
Ταφή σώματος σέ άγγείο (έγχυτρισμός). — Γεωμετρικής Περιόδου. — Πίθος ταφικός. — Πρωτονοταρίου - Δειλάκη, ΑΔ 19, 1964 Β, 125. — Τίποτα στό έσωτερικό. Ύψος 1, 30.
- 1804! Νοσοκομείο III α, 1964, τ. 5
Ταφή σώματος σέ άγγείο (έγχυτρισμός). — [Ένήλικος]. — Γεωμετρικής Περιόδου. — Πίθος ταφικός. — Πρωτονοταρίου - Δειλάκη, ΑΔ 19, 1964 Β, 125. — Λίγα όστᾶ στό έσωτερικό. Ύψος 1, 90.
- 1805! Νοσοκομείο III α, 1964, τ. 6
Ταφή σώματος σέ άγγείο (έγχυτρισμός). — Γεωμετρικής Περιόδου. — Πίθος ταφικός. — Πρωτονοταρίου - Δειλάκη, ΑΔ 19, 1964 Β, 125. — Λίγα όστᾶ στό έσωτερικό. Ύψος 1, 40.
- 1806! Νοσοκομείο III α, 1964, τ. 7
Ταφή σώματος σέ άγγείο (έγχυτρισμός). — [Ένήλικος]. — Γεωμετρικής Περιόδου. — Πίθος ταφικός. — Πρωτονοταρίου - Δειλάκη, ΑΔ 19, 1964 Β, 125. — Σκελετός στό έσωτερικό. Ύψος 2, 10.
- 1807! Νοσοκομείο III α, 1964, τ. 8
Ταφή σώματος σέ άγγείο (έγχυτρισμός). — Γεωμετρικής Περιόδου. — Πίθος ταφικός. — Alden 175 κέ. Πρωτονοταρίου - Δειλάκη, ΑΔ 19, 1964 Β, 123· BCH 77, 1953, 258-63. — Σέ κακή κατάσταση.
- 1808! Νοσοκομείο III α, 1964, τ. 9
Ταφή σώματος σέ άγγείο (έγχυτρισμός). — Γεωμετρικής Περιόδου. — Πίθος ταφικός. — Alden 175 κέ. Πρωτονοταρίου - Δειλάκη, ΑΔ 19, 1964 Β, 123. — Μόνο όστᾶ.
- 1809 Νοσοκομείο III α, 1964, τ. 15
Ταφή σώματος σέ άγγείο (έγχυτρισμός). — [Ένήλικος]. — Γεωμετρικής Περιόδου. — Πρωτονοταρίου - Δειλάκη, ΑΔ 19, 1964 Β, 125. — Σκελετός συνεσταλμένος. Ύψος πίθου 2, 00.
- 1810 Νοσοκομείο III α, 1964, τ. 16
Ταφές σώματος σέ τάφο. — Γεωμετρικής Περιόδου. — Σκύφος άγνωστης κατάστασης προσφοράς, ξίφος, αίχμη δόρατος, “κομβίο” χαλκό, “βομβυλιός”. — Πρωτονοταρίου -

Δειλάκη, ΑΔ 19, 1964 Β, 123. — Κιβωτιόσχημος με καλυπτήριες πλάκες. Ἡ μία βυθίστηκε στοῦ ἐσωτερικό. Δύο φάσεις με δύο νεκρούς ἢ κάθε μία. Οἱ παλαιότερες ταφές μετακινημένες. Ὁ σκύφος με τοὺς νεώτερους. Δὲν δημοσιεύεται φωτογραφία τοῦ τάφου καὶ τοῦ ἀγγείου.

1811! Νοσοκομεῖο III α, 1964, τ. 18

Ταφή σώματος σὲ ἀγγεῖο (ἐγχυτρισμός). — Γεωμετρικῆς Περιόδου. — Πίθος ταφικός. — Πρωτονοταρίου - Δειλάκη, ΑΔ 19, 1964 Β, 125. — Λίγα ὀστά στοῦ ἐσωτερικό. Ὑψος 1, 85. Πῶμα πλάκα.

1812! Νοσοκομεῖο Φ. Α, 1964, τ. 3

Ταφή σώματος σὲ ἀγγεῖο (ἐγχυτρισμός). — Γεωμετρικῆς Περιόδου. — Πίθος ταφικός. — Πρωτονοταρίου - Δειλάκη, ΑΔ 19, 1964 Β, 123. — Ὄστα μέσα.

ὁδὸς Βασ. Ἀλεξάνδρου 7, οἰκόπεδο Πρεσβέλου-Μπόμπου-Παγώνη

1813 ὁδὸς Βασ. Ἀλεξάνδρου 7, 1967, τ. I

Ταφές σώματος σὲ τάφο. — ΠΓ (Κρυστάλλη). — 9 σκύφοι ἀγνωστης κατάστασης προσφορᾶς, “κανθαροειδῆς σκύφος”, 2 πυξίδες ἀγνωστης κατάστασης προσφορᾶς. — Κρυστάλλη, ΑΔ 22, 1967, Β 170. — Λακκοειδῆς, λαξευμένος στὸν βράχο, ἀσύλητος. Κατὰ τὴν ἐκδότρια χρησιμοποιήθηκε σὲ δύο “συνεχεῖς φάσεις”, πρῶτο πού σημαίνει ὅτι εἶχε δύο σκελετούς; Ἡ μικρὴ πυξίδα, ὁ ἕνας σκύφος καὶ τὰ 7 “σκυφίδια” βρέθηκαν μέσα στὸν “κανθαροειδῆ σκύφο”.

1814! ὁδὸς Βασ. Ἀλεξάνδρου 7, 1967, τ. II

Ταφή σώματος σὲ τάφο. — ΥΓ (Κρυστάλλη). — Κρατῆρας, οἰνοχόη, “προχοῖσκη” (ὄλα ἀγνωστης κατάστασης προσφορᾶς). — Κρυστάλλη, ΑΔ 22, 1967, Β 170. — Κιβωτιόσχημος, με καλυπτήριες πλάκες. Τὰ ἀγγεῖα πάνω στὶς πλάκες.

1815 ὁδὸς Βασ. Ἀλεξάνδρου 7, 1967, τ. Γ

Ταφές σώματος σὲ τάφο. — Γεωμετρικῆς Περιόδου. — Ὑδρία, πρόχους, δαχτυλίδι χαλκό. — Κρυστάλλη, ΑΔ 22, 1967, Β 170. — Χρησιμοποιήθηκε πολλές φορές.

1816* ὁδὸς Βασ. Ἀλεξάνδρου 7, 1967, τ. Δ

Ταφή σώματος σὲ ἀγγεῖο (ἐγχυτρισμός). — Γεωμετρικῆς Περιόδου. — Κρατῆρας ταφικός. — Κρυστάλλη, ΑΔ 22, 1967, Β 170.

ὁδὸς Βασ. Γεωργίου 8, οἰκόπεδο Δυγκίτσου

1817! ὁδὸς Βασ. Γεωργίου 8, 1973, τ. 1

Ταφή σώματος σὲ τάφο. — [Ἐνήλικος]. — ΜΓ. — 3 ἀγγεῖα, 2 χαλκὰ ἡμισφαιρικά ἀγγεῖα, 4-5 αἰχμές δοράτων, λεπίδα ὀψιανοῦ. — Κριτζάς, ΑΔ 28, 1973, Β 127. — Διαταραγμένος στοῦ χεῖλος ἀπὸ βυζαντινὸ τοῖχο, ἀλλὰ ἡ ταφή καὶ τὰ κτερίσματα ἄθικτα. Ὁ νεκρὸς σὲ συνεσταλμένη στάση. Καὶ ὀστά προγενέστερης ταφῆς στὴν ἄκρη (βλ. 1 β).

1818! ὁδὸς Βασ. Γεωργίου 8, 1973, τ. 1 [β]

Ταφή σώματος σὲ τάφο. — ΜΓ; — 2 ἀγγεῖα, δαχτυλίδι, ἐγχειρίδιο χαλκό. — Κριτζάς, ΑΔ 28, 1973, Β 127. — Παλαιότερη ταφή στὸν τάφο 1.

1819 ὁδὸς Βασ. Γεωργίου 8, 1973, τ. 2

Ταφή σώματος σὲ τάφο. — ΜΓ. — Κριτζάς, ΑΔ 28, 1973, Β 127. — Διαταραγμένος.

- 1820! ὁδός Βασ. Γεωργίου 8, 1973, τ. 3
 Ταφή σώματος σέ τάφο. — ΜΓ. — Οίνοχόη και σκύφος ἄγνωστης κατάστασης προσφορᾶς. — Κριτζάς, ΑΔ 28, 1973, Β 127. — Διαταραγμένος. Τὰ ἀγγεῖα βρέθηκαν σπασμένα και ἔλλιπῆ, ἄγνωστο ἂν ἀπὸ τῆ διατάραξη.
- 1821! ὁδός Βασ. Γεωργίου 8, 1973, τ. 4
 Ταφή σώματος σέ τάφο. — ΜΓ. — Σκύφος ἄγνωστης κατάστασης προσφορᾶς. — Κριτζάς, ΑΔ 28, 1973, Β 129. — Λάκκος. Ὁ νεκρὸς σέ συνεσταλαμμένη στάση.

ὁδός Γούναρη, οἰκόπεδο Νικολόπουλου

- 1822 ὁδός Γούναρη 1991, τ. 1
 Ταφές σώματος σέ τάφο. — ΥΓ (Σπαθάρη). — Ἄμφορέας μὲ λαβές στὸν λαιμὸ, 17 οἰνοχόες (11 μικρές σφαιρικές), 8 σκύφοι, 5 πυξίδες, 2 δίλαμιες οἰνοχόες μικρές, 2 ἄμφορες μὲ λαβές στὸν λαιμὸ μικροί, πιθόσχημο χειροποίητο ἀγγεῖο, 10 κύλικες, κἀνθαρος, σκυφοειδῆς λάκαινα, κρατῆρας, ἀλάβαστρο (ὄλα ἄγνωστης κατάστασης προσφορᾶς), περιᾶπτο κόσμημα, αἰχμές δοράτων, ἐγχειρίδια. — Σπαθάρη, ΑΔ 46, 1991 [1996], Β 91. — Μισοκατεστραμμένος ἀπὸ μεταγενέστερο πῖθο και τὸν ἐσκαφέα. Περισσότεροι ἀπὸ ἕνας νεκροί. Ἀποσαθρωμένα ὀστά. Μία οἰνοχόη μὲ παράσταση ἀλόγου. Δέν ἀναφέρονται ὄλα τὰ ἀγγεῖα.
- 1823! ὁδός Γούναρη 1991, τ. 2 [α]
 Ταφή σώματος σέ τάφο. — ΥΓ (Σπαθάρη). — 4 σκύφοι (3 κύλικες), 2 οἰνοχόες, πιθόσχημο χειροποίητο ἀγγεῖο (ὄλα ἄγνωστης κατάστασης προσφορᾶς), τμῆμα σιδηροῦ ἀντικειμένου, 2 δαχτυλῖδια. — Σπαθάρη, ΑΔ 46, 1991 [1996], Β 91. — Κιβωτιόσχημος. Ἡ τελευταία ταφή ὕστερη γεωμετρική. Δέν δημοσιεύονται φωτογραφίες.
- 1824! Γούναρη 1991, τ. 2 [β]
 Ταφή σώματος σέ τάφο. — Πρὶν ἀπὸ τὰ ΥΓ (Σπαθάρη) [ΠΓ-ΜΓ = Γεωμετρικῆς Περιόδου]. — Ἄμφορέας μὲ λαβές στὸν λαιμὸ μικρός, ἄμφορέας μὲ λαβές στὴν κοιλιά, 5 οἰνοχόες (1 χειροποίητη), οἰνοχόη τριποδική, 5 σκύφοι (4 κύλικες), 4 πυξίδες, λεκανίδα, 2 χειροποίητοι ἄμφορισκοί (ὄλα ἄγνωστης κατάστασης προσφορᾶς), χαλκὸ εἰδώλιο ζῶου, αἰχμὴ δόρατος, ἐγχειρίδιο. — Σπαθάρη, ΑΔ 46, 1991 [1996], Β 91. — Κάτω ἀπὸ τὴν ταφή ἄλλη διαταραγμένη. Δέν δημοσιεύονται φωτογραφίες.
- 1825! ὁδός Γούναρη 1991, τ. 3
 Ταφή σώματος σέ ἀγγεῖο (ἐγγυτρισμός). — Γεωμετρικῆς Περιόδου (Σπαθάρη). — Πῖθος ταφικός· οἰνοχόη και σκύφος (; "κύλικα") ἄγνωστης κατάστασης προσφορᾶς. — Σπαθάρη, ΑΔ 46, 1991 [1996], Β 92. — Διαταραγμένος κατὰ τὴν ὕστερη Γεωμετρικῆ Περιόδο ἀπὸ τὸν τάφο 1 (ὁ ὁποῖος μὲ τὴ σειρά του καταστράφηκε ἀπὸ ρέμμα). Δέν δημοσιεύεται φωτογραφία τῶν ἀγγείων, δέν ξέρουμε τὴν κατάσταση διατήρησης ἢ προσφορᾶς τους.

ὁδός Δαναοῦ, οἰκόπ. Παπανικολάου

- 1826! ὁδός Δαναοῦ 1972, τ. 1
 Ταφή σώματος σέ τάφο. — Γεωμετρικῆς Περιόδου. — Ἄμφορέας και οἰνοχόη ἄγνωστης κατάστασης προσφορᾶς, ὄβελός, 4 περόνες, 6 δαχτυλῖδια (1 χρυσό), 2 χρυσοὶ σφηκωτῆρες. — Κριτζάς, ΑΔ 27, 1972, 192. — Διαταραγμένος ἀπὸ ὕστερότερο γεωμετρικὸ τάφο. Ἀπὸ τὰ χῶματα μαζεύτηκαν και ἕνας ἄμφορέας μὲ λαβές στὸν λαιμὸ, και ἕνα κύπελλο, ἀκέραια, ἄγνωστο ἂν προέρχονται ἀπὸ αὐτὴ τὴν ταφή. Τὰ

ἀγγεία τῆς ταφῆς βρέθηκαν ὁ μὲν ἀμφορέας σπασμένος, ἡ δὲ οἰνοχόη μὲ σπασμένο τὸ χεῖλος. Ὡστόσο δὲν εἶναι βέβαιο ἂν αὐτὸ ὀφείλεται στὴ διατάραξη ἢ ὄχι.

1827! ὁδὸς Δαναοῦ 1972, τ. 2

Ταφή σώματος σὲ τάφο. — Γεωμετρικῆς Περιόδου. — 2 περόνες, 2 χαλκοὶ κρίκοι. — Κριτζάς, ΑΔ 27, 1972, 192. — Κιβωτιόσχημος μὲ διαταραγμένη τὴν πλάκα τοῦ ἑνὸς στενοῦ ἄκρου του. Ὁ νεκρὸς σὲ ὀκλάζουσα θέση. Οἱ κρίκοι κοντὰ στίς περόνες στὸν ὦμο (βλ. καὶ τ. 4).

1828! ὁδὸς Δαναοῦ 1972, τ. 4

Ταφή σώματος σὲ τάφο. — Γεωμετρικῆς Περιόδου. — 5 ἀμφορεῖς μὲ λαβὲς στὸν λαϊμό, 2 πινάκια; πώματα, χαλκὴ φιάλη, περόνη, χαλκὸς κρίκος. — Κριτζάς, ΑΔ 27, 1972, 192, πίν. 135 β. — Κιβωτιόσχημος. Μεγάλῃ καλυπτῆρια πλάκα ἔπεσε στὸ ἐσωτερικὸ του. Διατάραξη ρωμαϊκῶν χρόνων, ἀλλὰ πάνω ἀπὸ τὸ στρώμα τῶν εὐρημάτων. Ὁ νεκρὸς μὲ συνεσταλμένα πόδια, ὁ σκελετὸς σὲ κακὴ κατάσταση. Ὁ κρίκος κοντὰ στὴν περόνη στὸν ὦμο. Ἀπὸ τὴ φωτογραφία τοῦ τάφου φαίνεται ὅτι οἱ ἀμφορεῖς τοποθετήθηκαν στὸν τάφο ἀκέραιοι. Διακρίνονται καὶ 2 πινάκια(:).

1829* ὁδὸς Δαναοῦ 1972, τ. 5

Ταφή σώματος σὲ τάφο. — ΠΓ (Κριτζάς). — Ὑδρία, δαχτυλίδι, 4 περόνες. — Κριτζάς, ΑΔ 27, 1972, 193-4. — Κιβωτιόσχημος. Ὁ νεκρὸς μὲ συνεσταλμένα πόδια.

ὁδὸς Διομήδους καὶ Νιόβης

1830 ὁδὸς Διομήδους 1997-8

Γεωμετρικῆς Περιόδου. — ΑΡ 1997-8, 28. — Γεωμετρικοὶ τάφοι.

ὁδὸς Διομήδους, πάροδος, οἰκόπ. Κωτσιόπουλου

1831! πάροδος Διομήδους 1985, τ. I

Ταφή σώματος σὲ τάφο. — ΠΓ (Ὠνάσογλου). — Οἰνοχόη ἀγνωστῆς κατάστασης προσφορᾶς, περόνη. — Ὠνάσογλου, ΑΔ 40, 1985, Β 88, σχαλκὸ 2. — Κιβωτιόσχημος μὲ καλυπτῆριες πλάκες. Ὁ νεκρὸς μὲ συνεσταλμένα πόδια. Δὲν δημοσιεύονται φωτογραφίες, δὲν γνωρίζουμε τὴν κατάσταση εὗρεσης τῶν ἀγγείων.

1832! πάροδος Διομήδους 1985, τ. II

Ταφή σώματος σὲ τάφο. — ΠΓ (Ὠνάσογλου). — Οἰνοχόη καὶ “κύαθος” ἀγνωστῆς κατάστασης προσφορᾶς, δαχτυλίδι. — Ὠνάσογλου, ΑΔ 40, 1985, Β 88, σχ. 2. — Κιβωτιόσχημος μὲ καλυπτῆριες πλάκες. Ὁ νεκρὸς μὲ συνεσταλμένα πόδια. Δὲν δημοσιεύονται φωτογραφίες, δὲν γνωρίζουμε τὴν κατάσταση εὗρεσης τῶν ἀγγείων. Ὑπόλευκη οὐσία στὸ ἐσωτερικὸ τῆς οἰνοχόης. Θεωρεῖται νεαρῆς ἡλικίας.

1833 πάροδος Διομήδους 1985, τ. III

Ταφή σώματος σὲ τάφο. — ΠΓ (Ὠνάσογλου). — Ὠνάσογλου, ΑΔ 40, 1985, Β 88, σχαλκὸ 2. — Ἀπλὴ ἀναφορά.

ὁδὸς Ζωγράφου 9, οἰκόπ. ἐκπαιδευτ. Γεωργᾶ

1834! ὁδὸς Ζωγράφου 1972, τ. [α]

Ταφή σώματος σὲ τάφο. — Γεωμετρικῆς Περιόδου (Κριτζάς). — Οἰνοχόη, 7 δαχτυλίδια. — Κριτζάς, ΑΔ 27, 1972, 198, πίν. 141 β. — Κιβωτιόσχημος. Ἀρχικὴ ταφή νεκρὸς σὲ ὀκλάζουσα στάση μὲ οἰνοχόη καὶ 7 δαχτυλίδια. Τὰ ὀστᾶ ἀπωθήθηκαν καὶ ἐγίνε νέα ταφή. Ὁ διαχωρισμὸς τῶν κτερισμάτων φαίνεται ἀσφαλῆς.

1835! ὁδὸς Ζωγράφου 1972, τ. [β]

Ταφή σώματος σὲ τάφο. — Γεωμετρικῆς Περιόδου (Κριτζάς). — 3 σκύφοι, κύπελλο, 4 περόνες, λεπίδα πυριτολίθου· πάνω ἀπὸ τὶς καλυπτήριες πλάκες: ἀμφορέας καὶ πινάκιο ἄγνωστης κατάστασης προσφορᾶς. — Κριτζάς, ΑΔ 27, 1972, 198, πίν. 141 β. — Βλ. προηγούμενο λῆμμα. Οἱ δύο περόνες μέσα σὲ σκύφο. Πάνω στὶς καλυπτήριες πλάκες ἀμφορέας καὶ πινάκιο.

ὁδὸς Ἡρακλέους καὶ Ἀσπίδος, οἰκόπ. Γκριτζάνη

1836! ὁδὸς Ἡρακλέους 1985

Ταφή σώματος σὲ τάφο. — Γεωμετρικῆς Περιόδου (Ἐνάσογλου) [ΥΓ]. — 3 πρόχοι, σκύφος, 2 “κρατηρίσκοι”, χαλκὴ φιάλη, χειροποίητο σφαιρικό ἀγγεῖο (ὄλα ἄγνωστης κατάστασης προσφορᾶς), 4 χρυσοὶ σφηκωτῆρες, 4 περόνες, 2 δαχτυλίδια, 30 χάντρες χρυσοῦ περιδεραίου. — Ἐνάσογλου, ΑΔ 40, 1985, Β 90. — Κιβωτιόσχημος. Ὁ νεκρὸς μὲ συνεσταλμένα πόδια. Χαλικωτό. Δὲν δημοσιεύονται φωτογραφίες, δὲν γνωρίζουμε τὴν κατάσταση εὗρεσης τῶν ἀγγείων. Τὰ κτερίσματα ἐκτὸς τοῦ σκύφου βρέθηκαν συγκεντρωμένα στὴ ΝΔ γωνία, ὅπου βρέθηκε καὶ κρανίο ἀπὸ προηγούμενη ταφή. Ἐπίσης στὴν ἐπίχωση βρέθηκαν δόντια παιδιοῦ.

ὁδὸς Θεάτρου

1837 ὁδὸς Θεάτρου 1966

Ταφή σώματος σὲ τάφο. — Γεωμετρικῆς Περιόδου. — Χαριτωνίδης, ΑΔ 21, 1966, 127. — Κιβωτιόσχημος τάφος, χωρὶς καλυπτήριες πλάκες. Δὲν ἀνασκάφηκε πλήρως. Συλημένος; Μόνο ὄστρακα.

ὁδὸς Καρατζᾶ

1838 ὁδὸς Καρατζᾶ 1999-2000

Ταφή σώματος σὲ ἀγγεῖο (ἐγχυτρισμός). — Γεωμετρικῆς Περιόδου. — ΑΡ 1999-2000, 30.

1839* ὁδὸς Καρατζᾶ 1972, τ. 1

Ταφή σώματος σὲ τάφο. — Γεωμετρικῆς Περιόδου (Κριτζάς). — Οἰνοχόη, πυξίδα. — Κριτζάς, ΑΔ 27, 1972, 205, πίν. 148 γ. — Κιβωτιόσχημος. Ὁ νεκρὸς μὲ συνεσταλμένα πόδια.

ὁδὸς Κορίνθου

1840! ὁδὸς Κορίνθου 1973, τ. 1

Ταφή σώματος σὲ τάφο. — ΠΓ. — Οἰνοχόη, κύπελλο, ἀγγεῖο. — Κριτζάς, ΑΔ 28, 1973, Β 125, πίν. 113 α. — Κιβωτιόσχημος μὲ δάπεδο ἀπὸ χαλίκια. Ὁ νεκρὸς σὲ συνεσταλμένη στάση.

1841! ὁδὸς Κορίνθου 1973, τ. 2

Ταφή σώματος σὲ τάφο. — ΠΓ. — Ἀγγεῖο, 2 περόνες. — Κριτζάς, ΑΔ 28, 1973, Β 125. — Λάκκος. Ἀνασκάφηκε μερικῶς.

1842* ὁδὸς Κορίνθου 1973, τ. 3

Ταφή σώματος σὲ τάφο. — ΠΓ. — Ἀμφορέας μὲ λαβὲς στὸν λαιμό, ἀμφορέας μὲ λαβὲς στὴν κοιλιά, κύπελλο (ὄλα ἄγνωστης κατάστασης προσφορᾶς), ἐγχειρίδιο. —

- Κριτζάς, ΑΔ 28, 1973, Β 125. — Λάκιος. Τό ἐγχειρίδιο κάτω ἀπὸ τὸ κεφάλι. Τὰ ἀγγεῖα ἀγνωστῆς κατάστασης.
- 1843! ὁδὸς Κορίνθου 1973, τ. 4
Ταφή σώματος σὲ τάφο. — ΠΓ. — Οἰνοχόη, κύπελλο, πυξίδα ὀξυπύθμενη ἀγνωστῆς κατάστασης προσφορᾶς, 3 πυρῆνες ἐλιῶν. — Κριτζάς, ΑΔ 28, 1973, Β 125, πίν. 113 β. — Κιβωτιόσχημος. Ὁ νεκρὸς σὲ συνεσταλμένη στάση.
- 1844 ὁδὸς Κορίνθου 1973, τ. [5]
Ταφή σώματος σὲ ἀγγεῖο (ἐγχυτρισμός). — ΠΓ; — Κριτζάς, ΑΔ 28, 1973, Β 125. — Κατεστραμμένος πίθος.
- ὁδὸς Μιαούλη**
- 1845 ὁδὸς Μιαούλη 1997-8
Γεωμετρικῆς Περιόδου. — ΑΡ 1997-8, 29. — Γεωμετρικοὶ τάφοι.
- ὁδὸς Ναυπλίου 16, οἰκόπεδο Π. Πιπέρου - Β. Τοτσάικα**
- 1846 ὁδὸς Ναυπλίου 1983, τ. 1
Ταφή σώματος σὲ ἀγγεῖο (ἐγχυτρισμός). — ΥΕ-ΥποΜ (ΑΡ)· Γεωμετρικῆς Περιόδου (Πιπερός). — ΑΡ 1990-1, 21· Πιπερός, ΑΔ 38, Χρ. 78-80.
- 1847 ὁδὸς Ναυπλίου 1983, τ. 2
Ταφή σώματος σὲ ἀγγεῖο (ἐγχυτρισμός). — Γεωμετρικῆς Περιόδου (Πιπερός). — ΑΡ 1990-1, 21· Πιπερός, ΑΔ 38, Χρ. 78-80.
- 1848 ὁδὸς Ναυπλίου 1983, τ. 3
Ταφή σώματος σὲ ἀγγεῖο (ἐγχυτρισμός). — Γεωμετρικῆς Περιόδου (Πιπερός). — ΑΡ 1990-1, 21· Πιπερός, ΑΔ 38, Χρ. 78-80. — Παραβιασμένος.
- 1849* ὁδὸς Ναυπλίου 1983, τ. 4
Ταφή σώματος σὲ τάφο. — Γεωμετρικῆς Περιόδου (Πιπερός). — Εἶφος. — ΑΡ 1990-1, 21· Πιπερός, ΑΔ 38, Χρ. 78-80. — Λακκοειδῆς μὲ καλυπτήριες πλάκες.
- 1850 ὁδὸς Ναυπλίου 1983, τ. 5
Ταφή σώματος σὲ τάφο. — Γεωμετρικῆς Περιόδου (Πιπερός). — ΑΡ 1990-1, 21· Πιπερός, ΑΔ 38, Χρ. 78-80.
- 1851! ὁδὸς Ναυπλίου 1983, τ. 6
Ταφή σώματος σὲ ἀγγεῖο (ἐγχυτρισμός). — Γεωμετρικῆς Περιόδου (Πιπερός). — Πίθος ταφικός. — ΑΡ 1990-1, 21· Πιπερός, ΑΔ 38, 1983, Β 78-80. — Ἀσβεστολιθικὴ πλάκα πῶμα πίθου.
- 1852 ὁδὸς Ναυπλίου 1983, τ. 7
Ταφή σώματος σὲ ἀγγεῖο (ἐγχυτρισμός). — Γεωμετρικῆς Περιόδου (Πιπερός). — ΑΡ 1990-1, 21· Πιπερός, ΑΔ 38, 1983, Β 78-80. — Κατεστραμμένος.
- ὁδὸς Περούκα 33, οἰκόπεδο Κυμπουροπούλου**
- 1853! ὁδὸς Περούκα 33, 1968, τ. 1
Ταφή σώματος σὲ ἀγγεῖο (ἐγχυτρισμός). — Γεωμετρικῆς Περιόδου (Παπαχριστοδούλου). — Πίθος ταφικός· μέσα σὲ ταφικὸ ἀγγεῖο: δαχτυλίδι χαλκῶ. —

Παπαχριστοδούλου, ΑΔ 23, 1968, Β 127. — Καμμία σημείωση για την κατάσταση διατήρησης της ταφής.

1854* ὁδός Περούκα 33, 1968, τ. 2

Ταφή σώματος σέ άγγεϊο (έγχυτρισμός). — Γεωμετρικῆς Περιόδου (Παπαχριστοδούλου). — Πίθος ταφικός (ύ. 1,30) μέσα στὸν πίθο; άμφορέας με λαβές στὸν λαιμό, οίνοχόη άγνωστης κατάστασης προσφορᾶς, κύπελλο, κάρθαρος, δαχτυλίδι, 3 πόρπες. — Παπαχριστοδούλου, ΑΔ 23, 1968, Β 127, πίν. 70 ε. — Ἐπὶ τῆ φωτογραφία προκύπτει ὅτι τοῦλάχιστον τὸ ἐσωτερικὸ τοῦ πίθου ἦταν ἀδιατάρακτο· διακρίνονται τὰ τρία ἀπὸ τὰ τέσσερα άγγεϊα. Ὁ κάρθαρος ἔχει καταγραφῆ ὡς σκύφος.

ὁδός Πολυκλείτου

1855 ὁδός Πολυκλείτου 1997-8

Γεωμετρικῆς Περιόδου. — ΑΡ 1997-8, 28. — Γεωμετρικοὶ τάφοι.

ὁδός Τριπόλεως 26, οικόπεδο Κανελλοπούλου

1856* Τριπόλεως 26, 1973

Ταφή σώματος σέ τάφο. — Γεωμετρικῆς Περιόδου. — 2 οίνοχόες καὶ σκύφος άγνωστης κατάστασης προσφορᾶς, δαχτυλίδι, περόνη. — Κριτζάς, ΑΔ 28, 1973, Β 132. — Κιβωτιόσχημος. Ὁ νεκρὸς σέ συνεσταλμένη στάση. Δὲν σημειώνεται κάτι γιὰ τὴν κατάσταση τῶν άγγείων.

ὁδός Χατζῆ

1857 Χατζῆ 1999-2000

Ταφή σώματος σέ τάφο, 2 ταφές σώματος σέ άγγεϊο (έγχυτρισμοί). — ΥΓ. — ΑΡ 1999-2000, 30. — Ὁ τάφος κιβωτιόσχημος.

οικόπεδο Μακρῆ

1858* οικόπ. Μακρῆ 1963, τ. 1

Ταφή σώματος σέ τάφο. — [Ἐνήλιος]. — ΠΓ (Ἀλεξανδρῆ)· ΜΓ (Coldstream). — 5; άμφορεὶς με λαβές στὸν λαιμό, πρόχους, 3 οίνοχόες, "χῦτρα", 4 σκύφοι (1 μόνωτος), 3 πυξίδες, ἀρύβαλλος, πινάκιο, κάρθαρος (φωτ.), 2 δαχτυλίδια, πόρπη, 3 ξίφη (0, 275· 3, 33· 0, 40), σιδηρὸ ἀντικείμενο, κέρας ζώου. — Ἀλεξανδρῆ, ΑΔ 18, 1963, 57-8· Coldstream 1977, 375. — Κιβωτιόσχημος με καλυπτήριες πλάκες. Γεμάτος με χῶμα. Ἐπὶ τὸν πίνακα 69 προκύπτει ὅτι ὅλα τὰ άγγεϊα προσφέρθηκαν ἀκέραια. Οἱ φθορῆς ὀφείλονται εἴτε στὴν τοποθέτηση τῶν καλυπτηρίων πλακῶν εἴτε στὴν πίεση τῶν χωμάτων. Ὅρισμένα άγγεϊα πάνω ἀπὸ τὸν νεκρὸ, ὀπως καὶ σέ ἄλλους τάφους, ἀλλὰ τὸ χεῖλος τοῦ ἑνὸς άμφορέα εἶναι στὸ ἐπίπεδο τοῦ σκελετοῦ: σάν νά προσηγήθηκε ἡ ταφή του. Ἡ μία οίνοχόη φαίνεται γιὰ πρόχους.

1859 οικόπ. Μακρῆ 1963, τ. 2

3 ταφές σώματος σέ τάφο. — ΠΓ - ΜΓ (Ἀλεξανδρῆ). — Πάνω ἀπὸ τὸν τάφο: 3 άμφορεὶς με λαβές στὸν λαιμό (;), 6 οίνοχόες (1 χειροποίητη· 2 μέσα στὸν ἕναν άμφορέα), πρόχους, πυξίδα καὶ πῶμα πυξίδας μέσα στὸν ἕνα άμφορέα, κρατήρας (ὄλα άγνωστης κατάστασης προσφορᾶς)· μέσα στὸν τάφο: οίνοχόη άγνωστης κατάστασης προσφορᾶς, 2 ὕδριες (1 άγνωστης κατάστασης προσφορᾶς), 2 σκύφοι (1 μόνωτος) καὶ πυξίδα άγνωστης κατάστασης προσφορᾶς, 3 "άμφορῆσκοι" (1 άγνωστης

- κατάστασης προσφοράς), άωτο χαλκό κύπελλο, “προχοΐδιο” άγνωστης κατάστασης προσφοράς, δαχτυλίδια, περόνες, πόρπες, 2 καρφίδες. — Άλεξανδρή, ΑΔ 18, 1963, 58-9· Coldstream 1968;. — Κιβωτιόσχημος με καλυπτήριες πλάκες. Πάνω από τις καλυπτήριες πλάκες στο Α άκρο: οί 3 άμφορείς, οί 3 οίνοχόες και τά άγγεία πού βρέθηκαν στο έσωτερικό του ένός άμφορέα. Πάνω από τις καλυπτήριες πλάκες στο Δ άκρο: κρατήρας, πρόχους, οίνοχόη. Όστά ένός νεκρού στο Δ άκρο του τάφου με δαχτυλίδι, περόνη, 2 καρφίδες. Στο Α άκρο όστά δύο νεκρών: ένει τό χαλκό άωτο κύπελλο με δαχτυλίδια, περόνες, πόρπες στο έσωτερικό του. Επίσης οί ύδριές, ό σκύφος, τό κύπελλο, τό προχοΐδιο, οί άμφ/σκοι, ή πυξίδα, ή οίνοχόη. Αύτά τά άγγεία χρονολογεί στα ΠΓ -ΜΓ. Δέν δημοσιεύεται φωτογραφία του τάφου, δέν γνωρίζουμε τήν κατάσταση εύρεσης και προσφοράς όλων των άγγείων, έναι άσαφής ή σχέση των ταφών και των κτερισμάτων με αυτές, καθώς και τό άν θα έπρεπε νά συνδέσουμε τά άγγεία πάνω από τις καλυπτήριες πλάκες με τις ταφές πού βρίσκονται από κάτω τους.
- 1860! οικόπ. Μακρή 1963, τ. 3
Ταφή σώματος σε τάφο. — ΜΓ. — Άμφορέας με λαβές στον λαϊμό (φωτ.), 4 οίνοχόες (1 άγνωστης κατάστασης προσφοράς), 2 σκύφοι, 7 κύπελλα (3 άγνωστης κατάστασης προσφοράς), περόνη, ξίφος (μ. ο, 30), αίχμη δόρατος. — Άλεξανδρή, ΑΔ 18, 1963, 59, πίν. 72 α. — Κιβωτιόσχημος κτιστός. Καλυπτήριες πλάκες κατεστραμμένες. Όστά “έν άταξία”. Στη φωτογραφία του τάφου δικαρίνονται όλα τά άγγεία ούσιαστικά άκέραια, έντός τής μιάς οίνοχόης, και των κυπέλλων.
- 1861! οικόπ. Μακρή 1963, τ. 4
Ταφή σώματος σε τάφο. — ΠΓ· ΜΓ (Coldstream). — 2 άμφορείς με λαβές στον λαϊμό (;), κρατήρας και κύπελλο· άμφορέας με λαβές στην κοιλία, οίνοχόη, πρόχους και πυξίδα άγνωστης κατάστασης προσφοράς, δαχτυλίδι. — Άλεξανδρή, ΑΔ 18, 1963, 59· Coldstream 1977, 375. — Κιβωτιόσχημος κτιστός με καλυπτήριες πλάκες. Δέν δημοσιεύεται φωτογραφία του τάφου, δέν γνωρίζουμε τήν κατάσταση εύρεσης και προσφοράς όλων των άγγείων.
- 1862! οικόπ. Μακρή 1963, τ. 4 [α]
Ταφή σώματος σε τάφο. — Μτβ. ΠΓ-ΜΓ (Άλεξανδρή). — Οίνοχόη και πρόχους άγνωστης κατάστασης προσφοράς, κύπελλο, πυξίδα άγνωστης κατάστασης προσφοράς. — Άλεξανδρή, ΑΔ 18, 1963, 59. — Πάνω στις καλυπτήριες πλάκες του τάφου 4 “ή κεφαλή ένός νεκρού”. Μάλλον διαταραγμένη ταφή.
- 1863* οικόπ. Μακρή 1963, τ. 5
Ταφή σώματος σε τάφο. — Γεωμετρικής Περιόδου. — Δαχτυλίδι, 4 περόνες. — Άλεξανδρή, ΑΔ 18, 1963, 60. — Κιβωτιόσχημος κτιστός με καλυπτήριες πλάκες.
- 1864! οικόπ. Μακρή 1963, τ. 6
Ταφή σώματος σε τάφο. — Γεωμετρικής Περιόδου. — Κύπελλο άωτο χειροποίητο άγνωστης κατάστασης προσφοράς, όστρακα κλειστού άγγείου άγνωστης κατάστασης προσφοράς. — Άλεξανδρή, ΑΔ 18, 1963, 59. — Κατεστραμμένες οί μισές καλυπτήριες πλάκες. Δέν δημοσιεύεται φωτογραφία του τάφου, δέν γνωρίζουμε τήν κατάσταση προσφοράς των άγγείων.

οικόπεδο Μπακαλοΐωάννη

- 1865* Courbin τ. 124
Ταφή σώματος σε τάφο. — Άνδρας, 40;. — ΠΓ ΙΙ. — Οίνοχόη χειροποίητη, κύπελλο· έξω από τον τάφο: οίνοχόη χειροποίητη άγνωστης κατάστασης προσφοράς. —

Courbin 1974, 58-9. — Λακκοειδής με καλυπτήριες πλάκες. Πολύ μικρός, ό νεκρός πολύ συνεσταλμένος. Ή χειροποίητη οίνοχόη στο έξωτερικό του τάφου βρέθηκε σπασμένη και έλλιπής, πιθανόν από διατάραξη, θεωρείται άγνωστης κατάστασης προσφοράς.

1866! Courbin τ. 129

Ταφή σώματος σε τάφο. — Παιδί, 10. — ΜΓ Ι. — Πρόχους, λήκυθος άγνωστης κατάστασης προσφοράς, πώμα πυξίδας. — Courbin 1974, 61-2. — Κιβωτιόσχημος τάφος. Σώζεται τμήμα των πλακών του καλύμματος. Έχει διαταραχθεί στο ένα άκρο. Το ένα άγγείο έσπασε πιθανόν από τή διατάραξη.

οικόπεδο Μπινόρη

1867! Courbin τ. 163

Ταφή σώματος σε τάφο. — Παιδί, 5-6. — ΥΓ ΙΙ β. — Οίνοχόη, κύπελλο, πόρπη. — Courbin 1974, 64-5. — Λάκκος. Όστá σαφώς διαταραγμένα ή σε άνακομιδή. Πιθανόν να υπήρχαν και άλλα κτερίσματα και να έχουν χαθεί.

1868* Courbin τ. 175

Ταφή σώματος σε τάφο. — Άνδρας, 40. — ΥΓ ΙΙ α. — Άμφορέας με λαβές στο χείλος, 2 σκύφοι, κρατήρας, 2 πόρπες, περιδέριο. — Courbin 1974, 72-4. — Κιβωτιόσχημος με κάλυμμα από πέτρες. Ό κρατήρας με σπασίματα καταπόνησης.

1869! Courbin τ. 179

Ταφή σώματος σε τάφο. — Άνδρας, 45. — ΥΓ. — Ύδρια άγνωστης κατάστασης προσφοράς, αίχμη δόρατος, ξίφος. — Courbin 1974, 84-5. — Κιβωτιόσχημος με κάλυμμα από πέτρες, κατεστραμμένος στο ένα άκρο, όπου βρέθηκε και τμήμα τής ύδριας, ή όποία δέν είναι γνωστό αν έσπασε από τή διατάραξη ή όχι, ούτε αν προέρχεται από τó έσωτερικό ή τó έξωτερικό του τάφου.

οικόπεδο Πανάγου

1870! οικόπ. Πανάγου, τ. 1

Ταφή σώματος σε τάφο. — Γεωμετρικής Περιόδου. — Άμφορέας με λαβές στον λαιμό, κύπελλο, σκύφος, οίνοχόη, άργυρό κόσμημα ένδύματος, περόνη. — Πρωτονοταρίου - Δειλάκη, ΑΔ 26, 1971, 76, σχ. 8. — Διαταραγμένος, λείπει τó μισό.

οικόπεδο Σαϊδίνη

1871 Ταφές σώματος σε τάφο και άγγείο. — Daux, BCH 83, 1959, 762· Courbin 70, 96. — 14 τάφοι. Οί περισσότεροι του τέλους τής Πρωτογεωμετρικής Περιόδου. 9 κιβωτιόσχημοι, 2 λάκκοι, 3 πίθοι. Τ. 176: ΠΓ, 2 τάφοι ΜΓ, 1 ΥΓ, 1 ΥποΓ. Άκολουθεί έλλιπής περιγραφή των τ. 166, 164, 176, 177, 171, 196, 197, 198 (βλ. παρακάτω). Σημειώνεται ότι οί ταφές σώματος σε άγγείο (έγχυτρισμοί) δέν είχαν κτερίσματα.

1872 Courbin τ. 166

Ταφή σώματος σε τάφο. — ΥΠρΓ;. — Daux, BCH 83, 1959, 763. — Άκέραια άγγεία "tardive". Άπό τόν σκελετό σώζεται μόνο τó κρανίο.

1873 Courbin τ. 171

Ταφή σώματος σε άγγείο (έγχυτρισμός). — ΥΓ (Courbin). — Daux, BCH 83, 1959, 762· Courbin 69. — Κιβωτιόσχημος. Κατεστραμμένος από βυζαντινό τείχος.

- 1874 Courbin τ.176
Ταφή σώματος σε τάφο. — ΠΓ (Courbin). — Daux, BCH 83, 1959, 762· Courbin 75.
— Κιβωτιόσχημος πολύ πλούσιος και μεγάλος.
- 1875* Courbin τ. 193
Ταφή σώματος σε τάφο. — Παιδί. — ΠΓ II. — 2 οίνοχόες, κύπελλο, οίνοχόη σπασμένη έλλειπής. — Courbin 1974, 96-7. — Λακκοειδής. Όχι δοτᾶ, από αυτό και από τὸ μέγεθος, παιδιοῦ. Τὰ δοτρακα τῆς χειροποίητης οίνοχόης βρέθηκαν μέσα στὸ κύπελλο· βρέθηκε σπασμένη και έλλειπής.

ΟΤΕ

- 1876! ΟΤΕ 1966 (ὁδὸς Βασ. Γεωργίου Α΄ και Νικηταρᾶ), τ. I
Ταφή σώματος σε ἄγγειο (έγχυτρισμός). — Γεωμετρικῆς Περιόδου. — Πίθος ταφικός. — Χαριτωνίδης, ΑΔ 21, 1966, 126. — Όστρακα.
- 1877 ΟΤΕ 1966 (ὁδὸς Βασ. Γεωργίου Α΄ και Νικηταρᾶ), τ. II
Ταφή σώματος σε τάφο. — Γεωμετρικῆς Περιόδου. — Χαριτωνίδης, ΑΔ 21, 1966, 126. — Διαταραγμένος κιβωτιόσχημος.
- 1878 ΟΤΕ 1966 (ὁδὸς Βασ. Γεωργίου Α΄ και Νικηταρᾶ), τ. IV
Ταφή σώματος σε ἄγγειο (έγχυτρισμός). — Γεωμετρικῆς Περιόδου. — Τριποδικὸς ἄμφορέας, κρατῆρας, 3 ἄγγεια. — Χαριτωνίδης, ΑΔ 21, 1966, 127. — Έξω ἀπὸ τὸν ἄμφορέα κρανίο και δοτᾶ καμένα. Δίπλα κρατῆρας. Μέσα κρανίο και 3 ἄγγεια τὸ ἕνα μέσα στὸ ἄλλο. Δέν σημειώνεται χρονολόγηση, οὔτε κάτι τὸ πιὸ συγκεκριμμένο γιὰ τὰ ἄγγεια. Τὰ εὐρήματα ἔξω ἀπὸ αὐτὸν δείχνουν διαταραγμένη ταφή.
- 1879! ΟΤΕ, οἰκ. Λειβαδίτη 1970
Ταφή σώματος σε τάφο. — [Ένήλικος]. — ΠΓ (Δεϊλάκη). — 4; ἄμφορες μὲ λαβὲς στὸν λαιμὸ, 2; ὑδρίες, 17; οίνοχόες, σκύφοι, κύπελλα, κάρθαρος, 9 πυξίδες (1 ὀξυπύθμενη), δαχτυλίδια, 2 περόνες, 2 ἑνώτια. — Δεϊλάκη, ΑΑΑ 3, 1970, 180, εἰκ. 1-9· Πρωτονοταρίου - Δεϊλάκη, ΑΔ 26, 1971, 75, πίν. 64, γ - στ. — Κιβωτιόσχημος. Ό νεκρὸς σε θέση ὀκλάζουσα. 40 ἄγγεια, πού δέν ἀναφέρονται ὄλα. Από τὸ σχέδιο τοῦ τάφου, ὄλα τὰ ἄγγεια φαίνονται ἀκέραια ἐκτὸς ἀπὸ ἕνα μεγάλο, ἀδιαγνώστου σχήματος. Όσως ἰέρεια.

πάροδος Γούναρη

- 1880 Γούναρη 1999-2000
5 ταφές σώματος (σε τάφο), μία ταφή σώματος σε ἄγγειο (έγχυτρισμός). — Γεωμετρικῆς Περιόδου. — ΑΡ 1999-2000, 31.

τομέας 70

- 1881* Courbin τ. 191
Ταφή σώματος σε ἄγγειο (έγχυτρισμός). — Γυναίκα, 40-45. — ΜΓ I. — Πίθος ταφικός· μέσα στὸ ταφικό ἄγγειο: 2 ἄμφορες μὲ λαβὲς στὸν λαιμὸ (1 χειροποίητος = "χῦτρα"), 2 πυξίδες (1 σφαιρική), οίνοχόη, 2 σκύφοι, πρόχους χειροποίητη, δαχτυλίδι, 2 ἑνώτια, 2 πόρπες. — Courbin 1974, 93-6. — Όθικτος. Τὰ κτερίσματα στὸ ἐσωτερικὸ τοῦ πίθου.

ΑΣΙΝΗ

1882! Asine I

Ταφή τέφρας άγνωστου τύπου. — ΥΓ. — *Στρώμα πυράς*: χαλκή περόνη άγνωστης θέσης: άμφορέας, 6 οίνοχόες, 2 πρόχοι, 2 σκυφοειδείς λάκαινες άγνωστης κατάστασης προσφοράς, 10 κύπελλα (2 άκέραια, 1 σπασμένο πλήρες, 1 σπασμένο έλλιπές, 6 άγνωστης κατάστασης προσφοράς), κάλαθος και ήθμος άγνωστης κατάστασης προσφοράς, 4 κρατήρες σπασμένοι πλήρεις, λεπίδα όψιανού, όστείνος σωλήνας. — Hägg, Opusc. Arch. 6, 2965, 120. — Τά άνασκαφικά στοιχεία περιορισμένα. Δέν είναι βέβαιο άν ό άμφορέας συνανήκει κατά τον Hägg, άν συνανήκει πρόκειται για ταφή τέφρας με τεφροδόχο διαταραγμένη άν όχι ό άμφορέας άποτελεί άλλη ταφή, σώματος σέ άγγείο (έπίσης διαταραγμένη). Στο βόρειο άκρο του τάφου κατασκευή από μεγάλες πέτρες, που περιέκλειε είτε την τέφρα είτε την τεφροδόχο πάνω, κάτω και άνάμεσα στους λίθους βρέθηκαν όστρακα άγγείων. Στο νότιο άκρο του τάφου άνασκάφηκε ό σωρός του στρώματος πυράς με όστρακα και καμένα και άκαυστα όστα. Σημειώνεται ότι σέ αυτό βρέθηκαν ή περόνη και μικρά άγγεία. Τά υπόλοιπα κτερίσματα βρέθηκαν άνάμεσα στο στρώμα πυράς και τους λίθους, σπασμένα και άκέραια, αλλά δέν διευκρινίζεται ποιά άκριβώς άγγεία βρέθηκαν στο στρώμα πυράς. Έπομένως όλα τά κτερίσματα πλίν της περόνης είναι άγνωστης θέσης.

1883! Asine II

Ταφή τέφρας άγνωστου τύπου. — ΥΓ. — *Άγνωστης θέσης*: οίνοχόη, ύπίπους κρατηρίσκος, "χύτρα", σκύφος, κύπελλο. — Hägg, Opusc. Arch. 6, 2965, 134. — Στόν σωρό του στρώματος πυράς δέν βρέθηκαν όστά. Όλα τά άγγεία βρέθηκαν σπασμένα, ό σκύφος πλήρης, τά άλλα περισσότερο ή λιγότερο έλλιπή. Δέν είναι ώστόσο σαφές τό άν ό τάφος έχει διαταραχθεί ή όχι, και γι' αυτό θεωρούνται άγνωστης κατάστασης προσφοράς. Έπίσης δέν δηλώνεται ή θέση εύρεσής τους.

ΛΕΡΝΑ, ΠΟΝΤΙΝΟΣ

1884! Ταφή σώματος σέ άγγείο (έγχυτρισμός). — Παιδί. — Γεωμετρικής Περιόδου. — Πίθος ταφικός, κύπελλο σκύφος, άνθρακος και οίνοχόη άγνωστης κατάστασης και θέσης προσφοράς, πόρπη, 2 δαχτυλίδια, θραύσματα χαλκού. — Alden 312· Caskey, Hesperia 25, 1956, 171-2. Young, Hesperia 23, 1954, 7. — Ό ταφικός πίθος βρέθηκε μισός. Τά άγγεία σπασμένα έλλιπή, ίσως από τή διατάραξη, μέσα και έξω από τή κοιλότητα του έδάφους.

ΜΥΚΗΝΕΣ

1885* Μυκ. Desb. 1973, G 607

Ταφή σώματος σέ τάφο. — Γυναίκα, 19. — ΠΓ ΙΙ. — Άμφορέας με λαβές στόν λαϊμό άγνωστης κατάστασης προσφοράς, 3 οίνοχόες (1 χειροποίητη άγνωστης κατάστασης προσφοράς), 2 άμφορίσκοι χειροποίητοι, 4 κύπελλα άγνωστης κατάστασης προσφοράς, 4 σκύφοι άγνωστης κατάστασης προσφοράς, 5 πυξίδες (1 χειροποίητη, 1 στάμνος άγνωστης κατάστασης προσφοράς, 1 όξυπύθμενη), πώμα χειροποίητο, πίθος χειροποίητος και άρύβαλλος χειροποίητος άγνωστης κατάστασης προσφοράς, 9 περόνες. — Desborough, ABSA 68, 1973, 87. — Κιβωτιόσχημος. Τά όστά έξέτασε ό Angel. Τά κοσμήματα στή λειτουργική τους θέση έκτός της μίας περόνης, που βρέθηκε στήν κορυφή του κρανίου. Δέν σημειώνεται διατάραξη, αλλά ό τάφος πρέπει νά

μετατοπίστηκε ακολουθώντας την κατωφέρεια. Ὁ ἀμφορέας, ἕνας σκύφος, ὁ ἀρύβαλλος, ἡ πυξίδα στάμνος, τὸ πιθάρι, ἕνα κύπελλο καὶ μία οἰνοχόη βρέθηκαν ἑλλιπῆ· οἱ 2 σκύφοι ἐλάχιστα ἑλλιπεῖς, τὰ 3 κύπελλα σπασμένα ἀλλὰ οὐσιαστικά πλήρη, ἡ ὀξυπύθμενη πυξίδα χωρὶς πῶμα. Δεδομένης τῆς μετατόπισης τοῦ τάφου θεωροῦνται ἀγνωστῆς κατάστασης προσφορᾶς.

Οἰκία Σφιγγός

1886! Μυκ. [Desb. 1956], G 605

Ταφή σώματος σὲ τάφο. — Παιδί. — 8ος [ΜΓ-ΥΓ]. — Κύπελλο ἀγνωστῆς κατάστασης προσφορᾶς, 2 περόνες. — Desborough, ABSA 51, 1956, 128-9. — Κιβωτιόσχημος τάφος. Ἴσως διαταραγμένος, ὅποτε ἡ κατάσταση προσφορᾶς τοῦ ἀγγείου, τὸ ὁποῖο βρέθηκε σπασμένο ἑλλιπές, θεωρεῖται ἀγνωστῆ.

Προϊστορικὸ νεκροταφεῖο

1887* Μυκ. [Desb. 1939] G I

Ταφή σώματος σὲ ἀγγεῖο (ἐγχυτρισμός). — [Παιδί]. — 8ος [ΜΓ-ΥΓ = Γεωμετρικῆς Περιόδου]. — Πίθος ταφικὸς· *στό ἐσωτερικὸ τοῦ ταφικοῦ ἀγγείου*: οἰνοχόη χειροποίητη. — Desborough, ABSA 49, 1954, 265. — Στόμιο κλεισμένο μὲ πέτρα. Τὸ ἀγγεῖο μέσα στὸν πίθο.

1888 Μυκ. [Desb. 1939], G II

Ταφὲς σώματος σὲ τάφο; — Ἐνήλικος; — ΜΓ - ΥΓ. — *Μέσα στὸν τάφο*: 2 οἰνοχόες, 2 κύπελλα, σκύφος, κάρναρος, κρατῆρας, 2 πυξίδες σφαιρικῆς (δὲ ἀγνωστῆς κατάστασης προσφορᾶς, ἐκτὸς τοῦ σκύφου, ποὺ εἶναι ἀκέραιος), 2 περόνες, πόρπη, ξίφος, σφονδύλι· *πάνω ἀπὸ τὶς καλυπτῆριες πλάκες*: 3 οἰνοχόες, 2 κύπελλα, πρόχους χειροποίητη, σκύφος, 3 κάρναροι, 2 πυξίδες (1 σφαιρικῆ), κυάθιο χειροποίητο μὲ ἐμπέστη διακόσμηση, δίωτο ἀγγεῖο χειροποίητο (δὲ ἀγνωστῆς κατάστασης προσφορᾶς, ἐκτὸς τοῦ ἑνὸς κυπέλλου, ποὺ εἶναι ἀκέραιο). — Desborough, ABSA 49, 1954, 260. — Λακκοειδῆς μὲ καλυπτῆριες πλάκες, ἀπὸ τὶς ὁποῖες σώζεται μόνον ἡ μία. Πάνω ἀπὸ αὐτὴ καὶ ἀμέσως ἀνατολικά της τὰ 14 ἀγγεῖα, σὲ πολὺ καλὴ κατάσταση, ἀν καὶ δὲν προστατεύονταν μὲ κάποιο τρόπο. Τὰ ὀστᾶ σὲ καλὴ κατάσταση, ἀλλὰ λίγα καὶ ὄχι στὴ φυσικὴ τους θέση· δὲν βρέθηκε κρανίον. Τὰ ὀστᾶ καὶ τὰ κτερίσματα 10 ἐκ. πάνω ἀπὸ τὸ δάπεδο τοῦ τάφου καὶ τὰ ἀγγεῖα ἀμέσως ἀπὸ πάνω. Στὸ γέμισμα τοῦ τάφου ὄστρακα διαφορετικῶν ἐποχῶν, μέχρι τῆς γεωμετρικῆς. Τὰ τροχήλατα ἀγγεῖα ἐκτὸς τοῦ τάφου πρωιμότερα τῶν ἐντὸς. Κατὰ τὸν ἐκδόθη τὸ ἐσωτερικὸ τοῦ τάφου δείχνει νὰ ἔχει γίνῃ κάποια διατάραξη, ἀλλὰ μᾶλλον ὄχι σύλληψη. Τὸ πιθανότερο εἶναι ὅτι ἡ κατάσταση τῶν κτερισμάτων δὲν εἶναι ἡ κατάσταση προσφορᾶς, γι' αὐτὸ καὶ τὰ σπασμένα θεωροῦνται ἀγνωστῆς κατάστασης προσφορᾶς. Ἀπὸ τὸ ἐσωτερικὸ τοῦ τάφου βρέθηκαν σπασμένα πλήρη: μία οἰνοχόη, ὁ κάρναρος καὶ ὁ κρατῆρας· σπασμένα ἑλλιπῆ: ἕνα κύπελλο καὶ οἱ πυξίδες· ὁ σκύφος βρέθηκε ἀκέραιος, μία οἰνοχόη καὶ ἕνα κύπελλο ἀγνωστο. Ἀπὸ τὸ ἐξωτερικὸ τοῦ τάφου σπασμένα ἑλλιπῆ: 2 οἰνοχόες, ἡ πρόχους, ὁ σκύφος, μία πυξίδα, τὸ κυάθιο, τὸ δίωτο ἀγγεῖο· σπασμένα πλήρη: μία οἰνοχόη, ἕνα κύπελλο, ἕνας κάρναρος καὶ μία πυξίδα· τὸ ἕνα κύπελλο βρέθηκε ἀκέραιο καὶ οἱ δύο κάρναροι ἀγνωστο. Ἐνδέχεται ὁ τάφος νὰ εἶχε δύο ταφές (ἀνομοιογενῆ ὡς πρὸς τὰ φύλα κτερίσματα). Προβληματισμὸς ὡς πρὸς τὴν ἰσχύουσα χρονολογικὴ κατάταξη τῶν ἀγγείων.

ΝΑΥΠΛΙΟ, ΚΑΖΑΡΜΑ

ὁδὸς Περσέως 41, οἰκόπεδο Θεοδωροπούλου

1889! ὁδὸς Περσέως 1973

Ταφή σώματος σὲ τάφο. — Ἐνήλικος. — 8ος αἰ. π.Χ. (Κριτζάς)· [ΜΓ-ΥΓ]. — Κρατήρας ἀγνωστης κατάστασης προσφορᾶς, 6 ὄβελοι, περικεφαλαία, 2 αἰχμές δοράτων. — Κριτζάς, ΑΔ 28, 1973, Β 98. — Κιβωτιόσχημος. Βοτσαλωτό; Ὁ νεκρὸς σὲ ἐλαφρῶς συνεσταλμένη θέση. Δὲν δημοσιεύεται φωτογραφία τοῦ τάφου. Δεδομένου τοῦ περιληπτικοῦ χαρακτῆρα τῆς ἐκθεσης ἐνδέχεται νὰ περιεῖχε καὶ ἄλλα κτερίσματα. Δὲν γνωρίζουμε τὴν κατάσταση τοῦ ἀγγείου.

ΠΑΛΙΟΠΥΡΓΑ

1890 Παλιόπυργα 1997-8

Γεωμετρικῆς Περιόδου. — ΑΡ 1997-8, 29. — Γεωμετρικοὶ τάφοι.

ΤΑΦΟΙ ΧΩΡΙΣ ΑΚΡΙΒΗ ΧΡΟΝΟΛΟΓΗΣΗ

ΑΤΤΙΚΗ (Λεκανοπέδιο)

ΑΘΗΝΑ

Ἀγορά - Ἄρ. Πάγος

1891 Ag 11 (κατὰ Smithson)

Ταφή τέφρας; — ΥΠρΓ ἢ ΠΓ I. — Ἄμφορέας μὲ λαβές στὸν λαιμό. — Smithson 1961, 178, 152, σημ. 12. — Ἀδημοσίευτος. Ἡ Smithson σημειώνει ὅτι ὁ ἄμφορέας εἶναι "banded", ὁμοίος μὲ τὸν ἄμφορέα ὑπ' ἄρ. 1 τῆς δημοσίευσης, ὁ ὁποῖος ἔχει λαβές στὸν λαιμό. Δὲν γνωρίζουμε σαφῶς τὸν χαρακτήρα τοῦ ἀγγείου καὶ τὸ ἂν ἡ ταφή περιεῖχε καὶ ἄλλα ἀντικείμενα.

1892 Ag 1996

Ἄμφορέας μὲ λαβές στὸν λαιμό (βρέθηκε σπασμένος ἐλλιπής). — AR 1997-8. — Κατεστραμμένος τάφος.

1893 Ag 1997-8

Ταφή τῆς πρώιμης Ἐποχῆς τοῦ Σιδήρου. — Camp, AD 51, 1996, B 38.

Ἀκρόπολη, Νοτίως (Κουκάκι - Μακρυγιάννη - Φιλοπάππου)

1894 ὁδὸς Ἐρεχθείου 25, τάφος E

Ταφή τέφρας μὲ τεφροδόχο. — [ΥποΜ - ΠρΓ]. — ὄστρακα. — ΠΑΕ 1955, 43· Brouskari, ABSA 75, 1980, 22· Styrenius 1967, 88. — Σώζεται μόνο τμῆμα τῆς ὀπῆς τεφροδόχου, μὲ λίγα ὄστρακα, ποὺ δὲν ἐπιτρέπουν χρονολόγηση. Ὁ Styrenius σημειώνει ὅτι οἱ τάφοι τῆς ὁδοῦ δὲν εἶναι πρωτογεωμετρικοί, ἀλλὰ δὲν εἶχε δεῖ τὸ ὑλικό.

1895 ὁδὸς Ζαχαρίτσα καὶ "Ἀλωπεκῆς"

Ταφή σώματος σὲ τάφο; — [ΠρΓ - Γ] — Λίγα μικρὰ ἀγγεῖα. — Κουρουניώτης, ΑΕ 1911, 251. — Κατὰ τὴ σκαφή θεμελίου. Δὲν δίνονται ἄλλες πληροφορίες ἢ φωτογραφίες. Ὁ Κουρουניώτης σημειώνει ὅτι τὰ ἀγγεῖα εἶναι γεωμετρικά, ἀλλὰ τὸ ἴδιο γράφει καὶ γιὰ ἀγγεῖα, ποὺ βρέθηκαν στὴν ἴδια περιοχὴ (βλ. κατ. ἄρ. ...) τὰ ὁποῖα εἶναι φανερὰ πρωτογεωμετρικά.

Κεραμεικός

1896 Κερ. 1874

Γεωμετρικῆς Περιόδου; — ΠΑΕ 1874, 17· Kerameikos V, 4, σημ. 21· v. Freytag, AM 89, 1974, 1 (ἀναφ.). — Ἄγνωστος ἀριθμὸς τάφων ἀνασκάφηκε σὲ αὐτὴ τὴν περιοχὴ τὸ 1873-4. Κατὰ τὰ ΠΑΕ πρόκειται γιὰ ταφές σώματος καὶ ταφές τέφρας μὲ χαλκὰ καὶ χρυσὰ κτερίσματα, περόνες, δαχτυλίδια, ἀγγεῖα (1 μὲ λαβὴ σὲ σχῆμα 3 ἴππων).

ὁδὸς Πειραιῶς 1952

1897 ΥΠρΓ - ΠΓ; (Blegen)· Μτβ. ΠρΓ - ΠΓ (Styrenius) . — 2 οἰνοχόες, χαλκὴ φιάλη. — Blegen, Hesperia 21, 1952, 279 (ἀναφ.)· Styrenius 88. — Ὁ Blegen ἀναφέρει τὸν τάφο γιὰ νὰ συγκρίνει ἀγγεῖα του μὲ τὴν κεραμεικὴ τοῦ τάφου D 16:4 τῆς Ἀγορᾶς. Δὲν τὸν δημοσιεύει ἀναλυτικά.

ΕΥΒΟΙΑ

ΛΕΥΚΑΝΤΙ

- 1898 Lefkandi KT 2 (οικία Καλιώτη)
Τάφος. — Lefkandi I, 141. — Κιβωτιόσχημος. Μιά γωνία κατεστραμμένη. Βοτσαλωτό.
- 1899 Lefkandi P 1
ΥποΜ- ΥποΠοΓ. — Lefkandi I, 141, 421. — Άπλή βόθρυση, όχι τάφος.
- 1900 Lefkandi P 26
Άσαφής ό τύπος ταφής. — Παιδί; — Lefkandi I, 153. — Λάκκος άβαθής. Γέμισμα με χώμα και λίγο κάρβουνο. Ίσως ταφή παιδιού.
- 1901 Lefk. P 29
Τάφος. — Περόνη. — Lefkandi I, 154, πίν. 124, 200. — Λακκοειδής έπενδυμένος στο κάτω μέρος με πλίνθους.
- 1902 Lefk. P 30
Τάφος. — Lefkandi I, 154. — Λακκοειδής με έξαρμα στα τοιχώματα.
- 1903 Lefk. P 34
Τάφος. — Lefkandi I, 155, 421, πίν. 121. — Λακκοειδής με έξαρμα στα τοιχώματα και καλυπτήριες πλάκες. Μιά πλάκα κάτω από τις καλυπτήριες στο μέσο του τάφου. Γέμισμα με χώμα και βότσαλα στο άνω δορυγμα. Στρώμα μάλλον από διαλυμένες πλίνθους πάνω από τις πλάκες και στο έσωτερικό του τάφου. Βοτσαλωτό. Μόνο περιεχόμενο δύο διαβρωμένα όστα.
- 1904 Lefkandi P 37
Τάφος. — Κάλαθος άγνωστης κατάστασης προσφοράς. — Lefkandi I, 156, πίν. 121. — Λάκκος.
- 1905 Lefkandi P 38
Τάφος. — Lefkandi I, 156. — Λακκοειδής με έξαρμα στα τοιχώματα. Βοτσαλωτό.
- 1906 Lefkandi P 40
Τάφος. — Lefkandi I, 157. — Λακκοειδής τάφος. Το κάτω τμήμα κτισμένο με πλίνθους. Βοτσαλωτό.
- 1907 Lefk. P p. 1
Θέση άποτέφρωσης. — ΥποΜ - ΥποΠοΓ. — Αίχμη δόρατος. — Lefkandi I, 161, 421. — Γέμισμα από άμμώδες χώμα και χαλίκι στην επιφάνειά με κομμάτια καμένου χώματος στη Δ πλευρά. Πιο κάτω γέμισμα από κάρβουνο με λίγα μικρά κομμάτια καμένου όστου, τριμμένο ξύλο και αίχμη δόρατος.
- 1908 Lefkandi P p. 2.
Θέση άποτέφρωσης. — Άμφορέας (όστρακα). — Lefkandi I, 161. — Γέμισμα από κάρβουνο.
- 1909 Lefk. P p. 3- 7
Θέση άποτέφρωσης. — ΥποΜ - ΥποΠοΓ. — Lefkandi I, 161. — Γέμισμα από κάρβουνο.

- 1910! Lefk. P p. 8.
Θέση αποτέφρωσης. — Στην επιφάνεια στήσ απόθεσης: δοτρακα άμφορέα πάνω, δοτρακο σκύφου πάνω. — Lefkandi I, 161, 421. — Όρθογώνιος άβαθής λάκκος. Χώμα και πέτρες στην επιφάνεια, καμένο στρώμα πιο κάτω. Τα δοτρακα στην επιφάνεια (Άντιγραφή από ΠρΓ).
- 1911 Lefkandi P p. 10.
Θέση αποτέφρωσης. — ΥποΜ - ΥποΠρΓ. — Lefkandi I, 163, 421. — Γέμισμα από κάρβουνο.
- 1912 Lefkandi P p. 12.
Θέση αποτέφρωσης. — Όστρακα άμφορέα. — Lefkandi I, 162, 421. — Γέμισμα χώματος στην επιφάνεια και κάρβουνου με κομμάτια ξύλου πιο κάτω. Ένα μικρό καμένο κομμάτι όστου.
- 1913 Lefkandi P p. 13
Θέση αποτέφρωσης. — ΥποΜ - ΥποΠρΓ. — Lefkandi I, 162, 421. — Ή 13 δέν άνασκάφηκε.
- 1914 Lefk. P p. 16
Θέση αποτέφρωσης. — ΥποΜ - ΥποΠρΓ. — Μέσα στην απόθεση: αίχμη δόρατος, μαχαίρι, πλάκα. — Lefkandi I, 163, 421. — Γέμισμα από κάρβουνο με πέτρες.
- 1915 Lefk. P p. 17
Θέση αποτέφρωσης. — ΥποΜ - ΥποΠρΓ. — Ξίφος (κομμάτι). — Lefkandi I, 163, 421. — Γέμισμα από κάρβουνο. Τρία μικρά κομμάτια όστου.
- 1916 Lefk. P p. 18
Θέση αποτέφρωσης. — ΥποΜ - ΥποΠρΓ. — Lefkandi I, 163, 421. — Γέμισμα από κάρβουνο. Τρία μικρά κομμάτια όστου.
- 1917 Lefkandi P p. 30
Θέση αποτέφρωσης. — Lefkandi I, 165, 421. — Όχι πυρά.
- 1918 Lefkandi P p. 33
Θέση αποτέφρωσης. — ΥποΜ - ΥποΠρΓ. — Lefkandi I, 421.
- 1919 Lefk. P p. 35
Θέση αποτέφρωσης. — ΥποΜ - ΥποΠρΓ. — Lefkandi I, 421.
- 1920 Lefk. P p. 37 - 38
Θέση αποτέφρωσης. — ΥποΜ - ΥποΠρΓ. — Lefkandi I, 421.

- 1921 Lefk. P p. 40
Θέση αποτέφρωσης. — ΥποΜ - ΥποΠρΓ. — Lefkandi I, 421.
- 1922 Lefk. P p. 43
Θέση αποτέφρωσης. — ΥποΜ - ΥποΠρΓ.
- 1923 Lefk. S 1
Τάφος. — ΥποΜ - Γεωμετρικής Περιόδου. — Lefkandi I, 109. — Κιβωτιόσχημος. 67 Χ 26. Γέμισμα με λάσπη. Βοτσαλωτό.
- 1924 Lefk. S 5 B
Τάφος. — Lefkandi I, 111. — Κατεστραμμένος. Κιβωτιόσχημος, βοτσαλωτό.
- 1925 Lefk. S 6
Τάφος. — Lefkandi I, 111. — Κατεστραμμένος. Κιβωτιόσχημος, βοτσαλωτό.
- 1926 Lefk. S 7
Τάφος. — Lefkandi I, 111. — Κιβωτιόσχημος, βοτσαλωτό.
- 1927 Lefk. S 11
Τάφος. — Lefkandi I, 113. — Κιβωτιόσχημος. Πέτρες δάπεδο.
- 1928 Lefk. S 13
Τάφος. — Lefkandi I, 113. — Κιβωτιόσχημος. Βοτσαλωτό. Κατεστραμμένος.
- 1929 Lefkandi S 14
Τάφος. — Lefkandi I, 113. — Κιβωτιόσχημος. Βοτσαλωτό.
- 1930! Lefk. S 23
Τάφος. — ΥποΜ - Γεωμετρικής Περιόδου. — Άωτο κνάθιο. — Lefkandi I, 113, table 4. — Κιβωτιόσχημος. Βοτσαλωτό.
- 1931 Lefk. S 26
Τάφος. — Lefkandi I, 119. — Κιβωτιόσχημος. Οι καλυπτήριες πλάκες του μετακινήθηκαν από την καλλιέργεια. Βοτσαλωτό.
- 1932 Lefk. S 30
Τάφος. — Lefkandi I, 120. — Κιβωτιόσχημος. Βοτσαλωτό. Μάλλον συλημένος.
- 1933 Lefk. S 35
Ταφή τέφρας δευτερογενής. — ΥποΜ - ΠΠρΓ. — Lefkandi I, 122. — Κιβωτιόσχημος. Πρωιμότερος από τους S 30, 31.
- 1934 Lefkandi S 39
Τάφος. — Δαχτυλίδι, θραύσμα περόνης ή πόρπης. — Lefkandi I, 123. — Κιβωτιόσχημος. Συλημένος.
- 1935 Lefk. S 47
Τάφος. — Lefkandi I, 126. — Κιβωτιόσχημος. Βοτσαλωτό. Κατεστραμμένος.
- 1936 Lefk. S 48
Τάφος. — Lefkandi I, 127. — Κιβωτιόσχημος. Βοτσαλωτό.
- 1937 Lefk. S 50
Τάφος. — Lefkandi I, 127, table 4. — Κιβωτιόσχημος. Βοτσαλωτό.

- 1938 Lefk. S 52
Τάφος. — Lefkandi I, 128. — Κιβωτιόσχημος. Κατεστραμμένα και τὰ δύο ἄκρα του. Μᾶλλον συλημένος.
- 1939 Lefk. S 57
Τάφος. — Lefkandi I, 129. — Κιβωτιόσχημος. Βοτσαλωτό.
- 1940 Lefk. S 58
Τάφος. — Lefkandi I, 129, 430. — Κιβωτιόσχημος. Βοτσαλωτό. Κατεστραμμένος. Θραύσματα ὀστέων, ἄγνωστο ἂν καίκαν ἢ ὄχι.
- 1941 Lefk. S 61
Τάφος. — Lefkandi I, 133. — Κιβωτιόσχημος. Βοτσαλωτό. Πιθανῶς τάφος παιδιοῦ.
- 1942 Lefkandi S p. 5
Θέση ἀποτέφρωσης. — Lefkandi I, 137. — Δέν ἀνασκάφηκε.
- 1943 Lefkandi S p. 7
Θέση ἀποτέφρωσης. — Lefkandi I, 137. — Κατεστραμμένη. Καμένο γέμισμα μὲ καμένα ὄστρακα καὶ καμένα θραύσματα ὀστέων (2 κρανίου). Πέτρες στὸ βάθος.
- 1944 Lefkandi S p. 8
Θέση ἀποτέφρωσης. — Πρόχους σπασμένη ἔλλιπής, 2 περόνες. — Lefkandi I, 137. — Καμένο γέμισμα μὲ καμένο ξύλο, καμένα ὄστρακα καὶ καμένα θραύσματα ὀστέων. Στὰ εἴκοσι ὄστρακα ποῦ βρέθηκαν, περιμβάνονται καὶ ἄλλων ἀγγείων ἐκτὸς τῶν ὀστράκων τῆς πρόχου; Δέν δημοσιεύεται φωτογραφία τῶν κτερισμάτων, δέν μπορεῖ νὰ ἐκτιμηθεῖ τὸ ἂν ἢ πρόχους εἶναι καμένη ὀπως σημειώνεται.
- 1945 Lefkandi S p. 9
Θέση ἀποτέφρωσης. — 4 ὄστρακα. — Lefkandi I, 137. — Μαύρο καρβουνιασμένο χῶμα καὶ γκρίζα στάχτη, καμένα ὄστρακα καὶ καμένα θραύσματα ὀστέων. Ἴσως ἀποτελοῦν καθαρισμὸ προγενέστερης πυρᾶς γιὰ νὰ ἐπαναχρησιμοποιηθεῖ.
- 1946 Lefkandi S p. 11
Θέση ἀποτέφρωσης. — Lefkandi I, 138. — Δέν ἀνασκάφηκε.
- 1947 Lefkandi S p. 13
Θέση ἀποτέφρωσης. — Μαχαίρι, λάμα (θραῦσμα). — Lefkandi I, 138. — Καμένο γέμισμα μὲ καμένα θραύσματα ὀστέων καὶ τὰ κτερίσματα. Δέν δημοσιεύεται φωτογραφία τῶν κτερισμάτων.
- 1948 Lefkandi T 6
Τάφος. — ΥποΜ - ΥποΠρΓ. — Lefkandi I, 172, 421. — Λαγκοειδῆς κατεστραμμένος.
- 1949 Lefk. T 8 - 11
Τάφος. — ΥποΜ - ΥποΠρΓ. — Lefkandi III, Table 2. — Ἴσως ἀδειοὶ τάφοι ἢ ἄλλου χαρακτῆρα ὀρύγματα.
- 1950 Lefkandi T 16
ΥποΜ - ΥποΠρΓ. — Lefkandi I, 177. — Ὅχι τάφος.

- 1951 Lefk. T 20 - 21
Τάφοι. — ΥποΜ - ΥποΠρΓ. — Lefkandi III, Table 2. — Άδειοι τάφοι.
- 1952 Lefk. T 30
Τάφος. — ΥποΜ - ΥποΠρΓ. — Lefkandi I, 185, 421. — Λακκοειδής με έπένδυση πλίνθων.
- 1953 Lefk. T 34, 35
Τάφος. — ΥποΜ - ΥποΠρΓ. — Lefkandi III, Table 2. — Άδειοι τάφοι.
- 1954 Lefkandi T 43
Άγνωστος ό τύπος τής ταφής.— ΥποΜ - Γεωμετρικής Περιόδου. — Χρυσή χάντρα. — ΑΔ 36, 1981, 202 (άναφ.) Porpham, Τουλογρα, Sackett, ABSA 77, 1982, 224-6· Lefkandi III, Table 1, 2. — Λακκοειδής 110 X 85, με έξαρμα στα τοιχώματα, καλυπτήριες πλάκες, βοτσαλωτό. 2 καλυπτήριες πλάκες κατέρρευσαν τμηματικά. Πάνω από τις πλάκες χώμα, τριμμένος βράχος, λίγη στάχτη από την πυρά. Κάτω λάσπη.
- 1955! Lefk. T p. 5
Θέση αποτέφρωσης. — Γυναίκα; — ΥποΜ - ΥποΠρΓ. — 2 ένώτια μολύβδινα “μικρά”. — Lefkandi I, 194-5, 421, 438. — Κομμένη από τάφο, κάρβουνο, χώμα και πέτρες στο άνω τμήμα. Καμένα όστᾶ, μεταξύ των όποιων και κρανίου.
- 1956 Lefkandi T p. 6
Θέση αποτέφρωσης. — ΥποΜ - ΥποΠρΓ. — Lefkandi I, 195, 421. — Κάρβουνο, καμένα όστᾶ.
- 1957 Lefk. T p. 9
Θέση αποτέφρωσης. — ΥποΜ - ΥποΠρΓ. — Λαβή μεγάλου χρηστικού άγγείου. — Lefkandi I, 196. — Κάρβουνο κάτω, πέτρες και χώμα πάνω, διαταραγμένη.
- 1958 Lefk. T p. 10
Θέση αποτέφρωσης. — ΥποΜ - ΥποΠρΓ. — Lefkandi I, 196. — Κατεστραμμένη.

Α Ρ Γ Ο Λ Ι Δ Α

ΑΡΓΟΣ

όδός Ίνάχου 98 - Κορυτσᾶς, οικόπεδο Χρ. Θηβαίου

- 1959 Ίνάχου 1984
Ταφή σώματος σέ άγγείο (έγγυτρισιός). — [Ένήλικος]. — ΥΕ - ΥποΜ (ΑΡ)· Γεωμετρικής Περιόδου· Άρχαϊκή Περίοδος (Πιττερός). — Πίθος ταφικός (έγχάρακτη ιχθυάκανθα στο χείλος). — ΑΡ 1990-1, 21· Πιττερός, ΑΔ 38, 1983, Β 80.

οικόπεδο Καράμπελα

- 1960 Ταφή σώματος σέ τάφο. — Γεωμ. (Παπαχριστοδούλου)· ΠρΓ / ΠΓ, Γεωμ. (Hägg). — Άγγείο, άμφορίσιος;, 2 περόνες, δαχτυλίδι, 2 σφηκωτήρες χρυσοί. — Παπαχριστοδούλου, ΑΔ 24, 1969, Β 107· Hägg 1974, 22. — Κιβωτιόσχημος τάφος.

