

# Φαράγγι της Ασφένδου

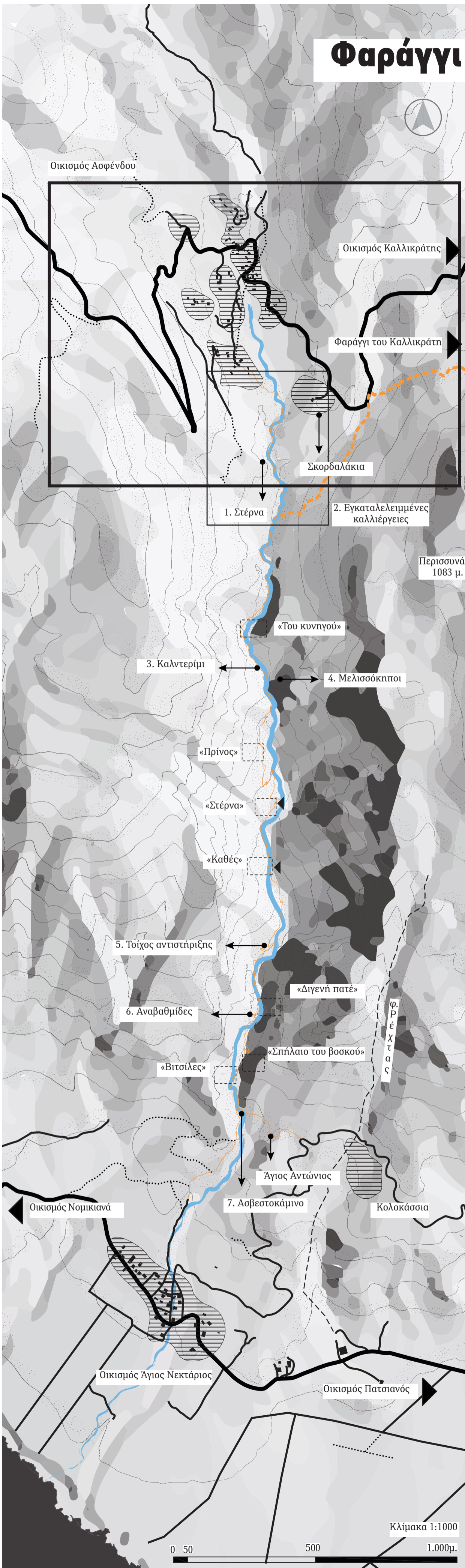

«Του κυνηγού». Ονομάζεται έτσι επειδή φώλιαζαν οι πέρδικες στο γκρεμό.



«Πρίνος». Το σημείο όπου το παλιό καλντερίμι έχει χαλάσει από φυσικά αίτια και φαίνεται ο τρόπος που «φυτεύονταν» οι πέτρες. Ονομάζεται έτσι λόγω του θεόρατου πρίνου, δηλαδή πουρνάρι, είδος βελανιδιάς.



«Στέρνα». Νεότερη κατασκευή που λειτουργεί κανονικά.



«Καθές». Σημείο ανάπαυσης, ονομάζεται έτσι από το «κάθεσαι».



«Διγενής πατέ». Σημάδια στο γκρεμό.



«Βιτσιλές». Στην τοπική διάλεκτο οι Γύπες (Gyps fulvus). Είναι το μέρος όπου φωλιάζουν.



## υπόμνημα

- κεντρική αρτηρία
- δευτερεύουσα οδός
- χωματόδρομος
- ρέμα περιοδικής ροής
- μονοπάτι στο φαράγγι της Ασφένδου
- ένωση με Καλλικρατικό φαράγγι
- οικισμός - γειτονιές
- οικισμός Ασφένδου
- τοπωνύμια
- ξερολιθικές κατασκευές / σταθμοί
- σημεία ανάπαυσης

Κλίμακα 1:1000

0 50 500 1.000μ.

# Το φαράγγι της Ασφένδου

## Σφακιά

### περιπατητικός οδηγός

Το φαράγγι της Ασφένδου έχει την αρχή του σε οροπέδιο, αυτό ισχύει στα περισσότερα φαράγγια της περιοχής. Είναι ένα σχετικά "ανοιχτό" φαράγγι, το πέρασμα μέσα από τις απότομες πλαγιές του — με ύψος έως και 500μ. — είναι πλατύ και χωρίς στενά περάσματα. Βρίσκεται σε υψόμετρο 770 μ. και η κατεύθυνση του είναι από τον Βορρά προς τον Νότο με έντονη κατηφορική κλίση. Λειτουργεί ως ένωση του ορεινού οικισμού Ασφένδου με τους παραθαλάσσιους οικισμούς Νομικιανά, Βουβά Άγιος Νεκτάριος και Κολοκάσια. Ο Άγιος Νεκτάριος, τα Νομικιανά και ο Βουβάς αποτελούν ζωντανούς οικισμούς. Η Ασφένδου έχει λίγους κατοίκους, ενώ τα Κολοκάσια είναι εγκαταλελειμμένα. Ο οικισμός της Ασφένδου βρίσκεται στους πρόποδες της νότιο-ανατολικής πλευράς των Λευκών Ορέων.

Ο οικισμός είναι περιτριγυρισμένος από ψηλά βουνά με απότομες πλαγιές που διαμορφώνουν ένα φυσικό οχυρό, με την ψηλότερη κορυφή να φτάνει τα 1300 μ. (Κίμπη). Λόγω της ασβεστολιθικής σύνθεσης του εδάφους αλλά και της κατηφορικής κλίσης του οροπεδίου, το νερό δεν συγκρατείται αλλά οδηγείται στο φαράγγι ή απορροφάται από το καρστικοποιημένο έδαφος. Για να καλύψουν τις ανάγκες σε ύδρευση και άρδευση οι κάτοικοι κατασκεύασαν στέρνες και υπόσκαφες δεξαμενές.

Το μήκος της διαδρομής είναι περίπου 4 χιλ. ~ 2,5 ώρες.

Αφετηρία μονοπατιού: 35°12'26»N 24°12'40»E, υψόμετρο 160μ. περίπου.  
 Τέρμα μονοπατιού: 35°14'26»N 24°12'50»E, υψόμετρο 760μ. περίπου.

Μπορεί κανείς να ξεκινήσει είτε από τον Άγιο Νεκτάριο είτε από τον οικισμό της Ασφένδου.



Η ανάβαση του φαραγγιού από Νότο προς Βορρά.

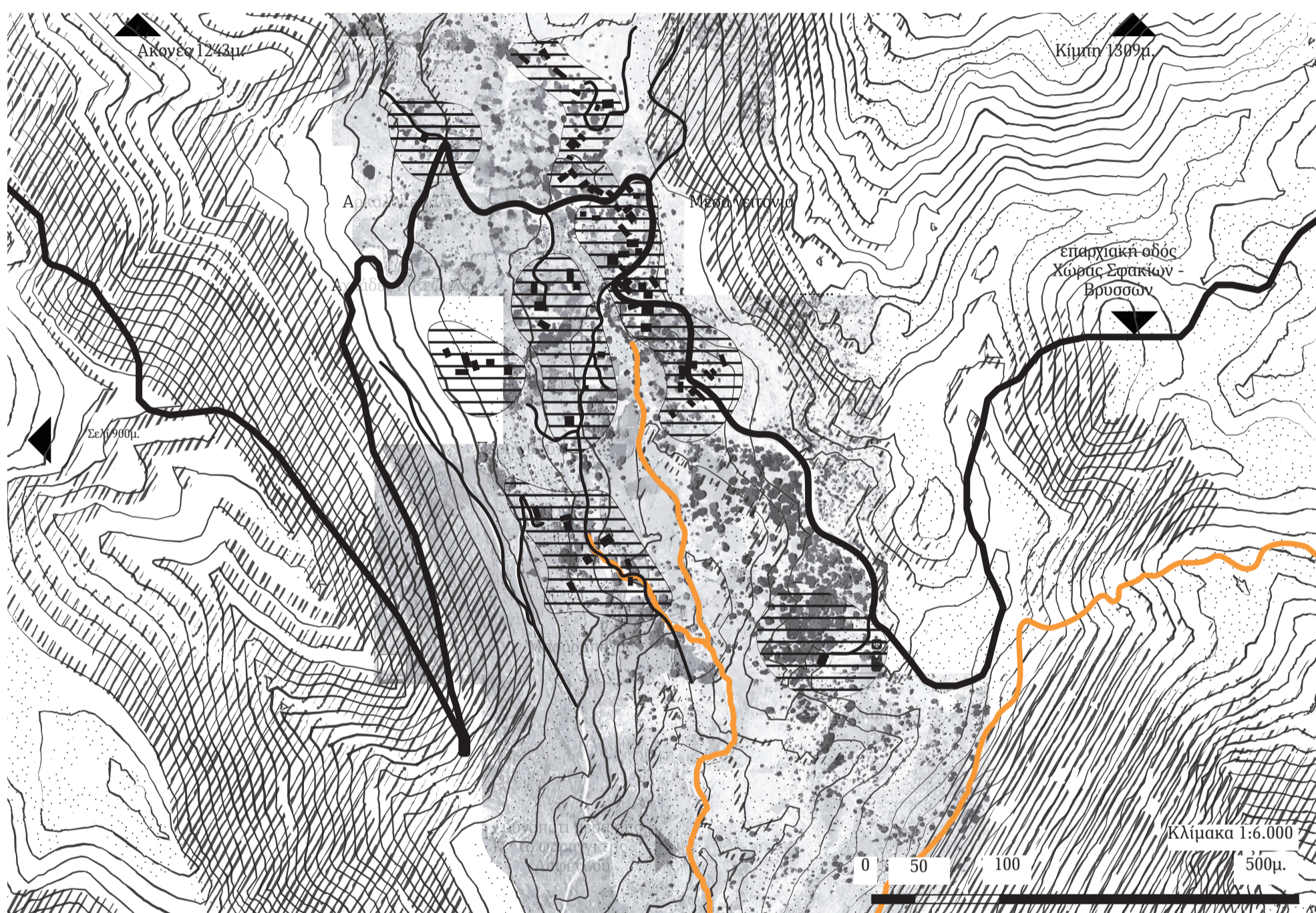

«Σκορδαλάκια». Ανακαλύφθηκε το σπήλαιο με τις βραχογραφίες το 1960. Οι βραχογραφίες απεικονίζουν εικονιστικά χαράγματα με παραστάσεις ζώων όπως ελάφια ή αντιλόπες, τόξα με βέλη, ακόντια και γεωμετρικά σχήματα και σκαλιστές κουκίδες.



Είσοδος.



2. Εγκαταλελειμμένες καλλιέργειες.



3. Κομμάτι του καλντεριμιού σε άριστη κατάσταση.



5. Τοίχος αντιστήριξης.



6. Επάλληλες ή (δια)πλεκτές αναβαθμίδες και σημείο παρατήρησης Γύπων.



1. Στέρνα.



4. Μελισσόκηποι: σπήλαια όπου οι μελισσοκόμοι έβαζαν τα κοφίνια, τα οποία χρησιμοποιούνταν πριν τις τεχνητές κυψέλες.



7. Ασβεστοκάμινο χωρίς τον θόλο του.