ΒΙΒΛΙΟΘΗΚΗ
ΠΑΝΕΠΙΣΤΗΜΙΟΥ ΙΩΑΝΝΙΝΩΝ
026000339897

ΠΑΝΕΠΙΣΤΗΜΙΑΚΗ ΒΙΒΛΙΟΘΗΚΗ ΙΩΑΝΝΙΝΩΝ

φυλλα 20.

5

1)

(ἀρχή)

Πρός τούς ἀναγινώσκοντας.

Οἱ ἱεροί καί θεῖοι κανόνες ἤνθησαν μέν εἰς τόν καιρόν τῶν Πανενδόξων καί θεοκηρύκων Ἀποστόλων, ἤυξησαν δέ καί ἐπλατύνθησαν μετά ταῦτα ὑπό τῶν κατά καιρούς ἁγίων συνόδων ὁποῦ διά διαφόρους αἰτίας συνεκροτήθησαν. Ἐκ τῶν ὁποίων συνόδων ἄλλοι μέν, οἰκουμενικαί ὠνομάσθησαν, ἐπειδή διά προσταγῆς τῶν κατ' ἐκείνους τούς καιρούς βασιλέων συνηθροίσθησαν ὅλοι οἱ Πατριάρχαι, καί Ἀρχιερεῖς, ποτέ μέν ἀμέσως, ποτέ δέ διά τοποτηρητῶν. Ἄλλαι δέ, τοπικαί ὠνομάσθησαν, διότι μιᾶς ἐπαρχίας μόνον, ἤ ὀλίγων ἐπαρχιῶν Ἀρχιερεῖς συνήρχοντο, ὄχι διά κοινόν τι ζήτημα, ἀλλά ἤ διά νά βεβαιώσουν ἐκεῖνα ὁποῦ οἱ προλαβοῦσαι σύνοδοι ἀπεφάσισαν, ἤ διά νά καταδικάσουν τούς ἐναντίους τῶν συνόδων ἐκείνων, ἤ διά κανόνας, καί ζητήματα συμφέροντα εἰς τήν κοινήν τῆς ἐκκλησίας εὐταξίαν. Τῶν ὁποίων αὐτῶν συνόδων, μάλιστα τῶν οἰκουμενικῶν τούς ἱεροὺς κανόνας ἡ Ἐκκλησία ὡς τάς θείας γραφάς δέχεται, καί τιμᾶ. Πρός δέ τούτοις καί ὅσα τινές τῶν ἁγίων Πατέρων, κανόνων τύπον φέροντα, ἰδίως εἰς τάς κατ' ἐρωταπόκρισιν ἐπιστολάς τῶν εὐσεβῶς εἶπον καί ἐλάλησαν, ὡς κανόνας καί αὐτά ἡ ἐκκλησία ἐδέξατο, καί μέ τούς προλαβόντας τῶν ἱερῶν συνόδων κανόνας καλῶς λίαν αὐτά συνήρμοσαν, ὡσάν ὁποῦ καί οἱ Πατέρες οὗτοι ὡς ἀστέρες ἐν κόσμῳ ἔλαμψαν, καί ἀπό πολλάς μαρτυρίας ἐγνώσθησαν, ὅτι κατά θείαν ἐπίπνοιαν ἐσύνθεσαν αὐτά. Τούτους λοιπόν τούς κανόνας ἅπαντας (ἐκτός ὀλίγων τινῶν) πρῶτον μέν ἡρμήνευσεν ὁ Ζωναρᾶς, (ὅς τις ἦτον μοναχός ἐκ τῆς μονῆς τῆς ἁγίας Γλυκερίας, Ἰωάννης τό ὄνομα, ὁ ὁποῖος ἐχρημάτισε μέγας Δρουγγάριος τῆς βίγλης, καί Πρωτοασηκρήτις.) Μετά δέ τοῦτον πλατύτερον ἡρμήνευσεν αὐτούς ὅλους ὁ Βαλσαμών, (ὅς τις ἦτον Διάκονος τῆς μεγάλης Ἐκκλησίας, καί Νομοφύλαξ, εἶτα καί χαρτοφύλαξ, καί Πρῶτος τῶν βλαχερνῶν, Θεόδωρος τό ὄνομα, ὁ ὁποῖος μετά χρόνους τινάς ἔγινε Πατριάρχης Ἀντιοχείας. Διάκονος δέ ἔτι ὤν, διά

ΠΑΝΕΠΙΣΤΗΜΙΑΚΗ ΒΙΒΛΙΟΘΗΚΗ ΙΩΑΝΝΙΝΩΝ

2)

Προσταγῆς τῶν ἀοιδίμων τοῦ τε βασιλέως Μανουήλ τοῦ Κομνηνοῦ, καί τοῦ τότε Πατριάρχου Μιχαήλ τοῦ ἐξ Ἀγχιάλου, τοῦ ὑπά του γεγονότος τῶν φιλοσόφων, καί σοφωτέρου πάντων τῶν τότε σοφῶν ὄντος, ἔκαμε κατά τό αρόπ. σωτήριον ἔτος τήν ἑρμηνείαν τῶν κανόνων, καί τήν σαφήνειαν τῶν ἐνεργούντων Νόμων, καί μή ἐνεργούντων, τῶν ἐν τοῖς δέκα καί τέσσαρσι τίτλοις τοῦ Πατριάρχου Φωτίου.) Εὑρίσκεται δέ καί Ἀλέξιός τις, Ἀρηστινός ἐπιλεγόμενος, Παλαιότερος τοῦ βαλσαμών, ὅς τις ἔκαμεν ἐπιτομήν καί σύνοψιν τῶν κανόνων, εἰς τόν ὁποῖον εἶναι καί σχολιαστής, ἀνώνυμος ὅμως. Μετά ταῦτα δέ τούς τε κανόνας, καί τούς ῥηθέντας δύο αὐτῶν ἑρμηνευτάς, ζωναρᾶν καί βαλσαμών, παρέφρασεν ὁ Ματθαῖος Βλάσταρις, (ὅς τις ἦτον ἱερομόναχος, ἀνήρ σοφός, καί ἤκμαζε κατά τό ατλέ. Σωτήριον ἔτος). Μέ τό νά εἶναι ὅμως ὅλα αὐτά, τόσον αἱ ἑρμηνεῖαι, ὅσον καί ἡ παράφρασις εἰς ἑλληνικήν φράσιν, καί κατά τούς παρόντας καιρούς ὁποῦ πάντες σχεδόν τῆς Πατρίου ἑλληνικῆς γλώσσης ὑστερήθημεν, εἰς πολλά ὀλίγους εἶναι εὔληπτα καί σαφῆ, μάλιστα ὁποῦ καί τά ἑλληνικά βιβλία ὁποῦ περιέχουν αὐτά εἶναι δυσεύρετα, ὁ Σεβάσμιός μοι ἐν Χριστῷ Πατήρ καί ποδηγέτης, τῆς τῶν πολλῶν ὠφελίας φροντίζων, καί πόθον ὑπερβάλλοντα ἔχων νά εἴγουν εἰς φῶς αὐτά μέ ἁπλῆν φράσιν, διά νά καταλαμβάνωνται ἀπό ὅλους, ἔδωκέμοι ἐντολήν νά μεταφράσω εἰς κοινήν γλῶσσαν ὅλους τούς ἱεροὺς κανόνας μέ τάς ἀναγκαιοτέρας ἐξηγήσεις τῶν ῥηθέντων δύο ἑρμηνευτῶν, ὄχι διά ἄλλότι τέλος, παρά διά ὠφέλειαν, ὡς εἶπον, τῶν πολλῶν, καί μάλιστα τῶν ἀπείρων τῆς ἑλληνικῆς γλώσσης. Ἔτι δέ καί διά τήν μεγάλην διαφοράν ὁποῦ ἔχουν τά εἰς ἁπλῆν φράσιν εὑρισκόμενα Νομοκάνονα πρός τούς ἑλληνικούς κανόνας ὁποῦ εἶναι εἰς τύπον, εἰς τόσον ὅπου, πολλά εἰς αὐτά τά Νομοκάνονα λέγονται, τά ὁποῖα εἰς τούς κανόνας δέν περιέχονται, μόλον ὁποῦ καί ἐπιγράφονται, καί νομίζονται νά εἶναι ἀπό τούς

3)

κώτους Κανόνας μεταφρασμένα. Ἐξω δὲ ἀγιαλὰ καὶ ἐγκώμια
τῶν ἁγίων ἀμάδεων, καὶ ἐπὶ τῷ τέλει τοῦτο πάντα ἀκριβ-
ῶς, ἰσχυρὸν ὅρκον ποιῆσαι τινὰ τὸν ἀναγνώστην τῶν Ἀρειτῶν μικρὸν ὑπάνδρου,
ἵνα καὶ τῇ τοῦ ὕδατος δυνάμει αὐτὰ ἐστιγμένα, ἔνδυνα τὸν ἀνδρόγυνον
ἐν τῇ παρανυμφῳ φοβούμενον δαίμονα, εἰς αὐτὰς μοι τὰ παθήματα
ἀναγκάσαι αὐτά. Διὸ ὧν δεόμεθα ὑμῶν, ἔγγραφα εἰς ἔργον καὶ
τὸ δυνατὸν τὸ ἐπίταγμα, μεταφράσαι εἰς τὸ ἀνδρεῖον ἐν τῇ παν-
ὑμνῳ ὅλους τοὺς ἱεροὺς Κανόνας, ὧν τε δηλαδὴ ἁγίων Ἀποστόλων
τῶν δεῶν οἰκουμενικῶν τε καὶ τοπικῶν συνόδων, καὶ τῶν κατα-
τιθέντων πατέρων ὁμοῦ μὲ τὰς ἀναγκαιοτέρας ἑρμηνείας τῶν διαση-
μοτάτων δύο γνησίων ἑρμηνευτῶν τῶν αὐτῶν κανόνων, τοῦ Ζωναρᾶ
καὶ Βαλσαμῶνος, πρὸς περισσοτέραν σαφήνειαν τῶν ἀναγ-
νωσκόντων, καὶ ἐν τῶν πολιτῶν Νόμων μικροῦ, παιδὸς ὄντος
Ἀλδαίος Ἀλάστορις, καὶ ὁ Ἀρμενόπουλος αὐτοῦ πατρίκιος. Ἔτι δὲ
καὶ τινὰς ἐν τῶν τοῦ ἱεροῦ συμεῶν Θεσσαλονίκης. Καὶ ἐν τῷ ἱερο-
λογικῷ. Ἰωαννικοῦ τοῦτο εἰς τὸ τέλος ὅτου, καὶ πάλιν τὰ
τῷ χειρόγραφα ὡριδιορθωμένα. Μετέγραψα δὲ καὶ τὸν Ἀρμεν-
όπουλον ἐκανά τινα ἀναγκαῖα, ἤτοι ἐν τῶν πρὸς τὸν Δυρραχίου
Ἰωαννὴν γενομένων συνοδικῶν ἀποκρίσεων ἐπὶ τοῦ Πατριάρχου
Μανουήλ. Ἐν τῶν τοῦ Νικήτα Χρανδάτου πρὸς Κωνσταντῖνον
Χωνιάτην ἀποκρίσεων, ἐν τῶν τοῦ Δημητρίου Βουλγαρίας τοῦ
Ἰωαννίτου πρὸς Κωνσταντῖνον Δυρραχίου τὸν Καβάσιλαν ἀποκρίσεις
ἐν τῶν τοῦ Ἰωάννου Χωνιάτου κίτρους πρὸς τὸν αὐτὸν Κωνσταντῖνον
ἀποκρίσεων. Ἐν τῶν τοῦ Ἁγίου Κρήτης πρός τινα μοναχὸν Διο-
κύσιον ἀποκρίσεων. Ἐν τῇ Νικηφόρου Χαρτοφύλακος πρός τινα
ἡγούμενον μοναχὸν Θεοδόσιον Ἀποστολῆ. Ἐν τῶν πρὸς διαφόρους
ἀλλαχοῦ γενομένων ἀποκρίσεων παρὰ τοῦ Χαρτοφύλακος Νικήτα τοῦ
Χωνιάτου ὕστερον Θεσσαλονίκης. Ἐν τῶν ξδ΄ Κανονικῶν ἐρωτή-
σεων τοῦ Πατριάρχου Ἀλεξανδρείας Μάρκου, καὶ τῶν εἰς αὐτὸν γενομένων

6

εἰς τὸ πνεῦμα τὸ ἅγιον, τὸ ὁμοούσιον καὶ ζωοποιὸν αὐτοῦ
ταῦτα. Εἰ δέ τινες καὶ ἀντίρρησιν ὑμῖν εἰς τὴν μετάφρασιν ἢ καὶ
εἰς τὴν καθόλου αὐτὴν ταύτην φωνὴν, ἐγχωρεῖν δέομαι νὰ μὴ
ἀξιώσετε, ὅσον ὅσου ἐπιβάλλει ὁμολογῆσαι τὴν ἄγνοιαν μου ἁπλῶς
καὶ τὴν εἰς τὸ ἔργον τοῦτο ἀπειρίαν. Μὴ ὅμως δὲ ἐκεῖνο καὶ
τὰ λοιπὰ παθὼν ἔχοντα παραφρονήσεις, ἀλλὰ μᾶλλον πληρο-
φορηθέντες ἐκ τῆς τοῦτον ἀναγνώσεως τοὺς ποθοῦς καὶ ἀμέτρους
πόνους ὅσους καὶ μέχρι δεκάτης ἀδελφίας ἐδοκίμασα, μέχρι
τόδε ἐδιζήσας μου, ὅσον καὶ τοῦ ἀπειρεπαινύμου ἁγίου Παρ-
θένου νὰ προσενέγκωμεν ὄφελος, ἀποδεξάσθε εὐμενῶς τὴν φιλο-
δεῖλγον ταύτην διάθεσιν, καὶ εὔχεσθε ὑπὲρ ἡμῶν πρὸς Κύριον,
ἐξαιτούμενοι ἡμῖν ἀντὶ τῶν ποθεινῶν τούτων κόπων τὴν τῶν
αἰωνίων ἀγαθῶν ἀπόλαυσιν. Ὧν χάριτι πάντας ὑμᾶς ἐπιτυχεῖν δοίη
Παναγία προσδέχεται πρεσβείαις τῆς μόνης ἡμῶν παναγίας
καὶ προστάτιδος Παναγιοτοκεντόξου καὶ ἐσχατιωμένης Θεοτό-
κου Θεοτόκου Ἀμήν·

Ἐκ τῶν Ἁγιωνύμου Ὄρους τοῦ Ἄθωνος κατὰ τὴν
Ἱεράν τοῦ Καυσοκαλυβίου Σκήτην.
Ἐν ἔτει σωτηρίῳ ~~αφξξ~~. αψξζ = 1767.
Μηνὶ Μαρτίῳ.
Ὁ ἐν μοναχοῖς ἐλάχιστος Θεόκλητος
ὁ Βυζάντιος·

6)

εἰς τὸ Πνεῦμα
ταῦτα. Ἐ[illegible]
εἰς τὴν
[illegible]

ΠΑΝΕΠΙΣΤΗΜΙΟ ΙΩΑΝΝΙΝΩΝ · ΒΙΒΛΙΟΘΗΚΗ ΙΩΑΝΝΙΝΩΝ

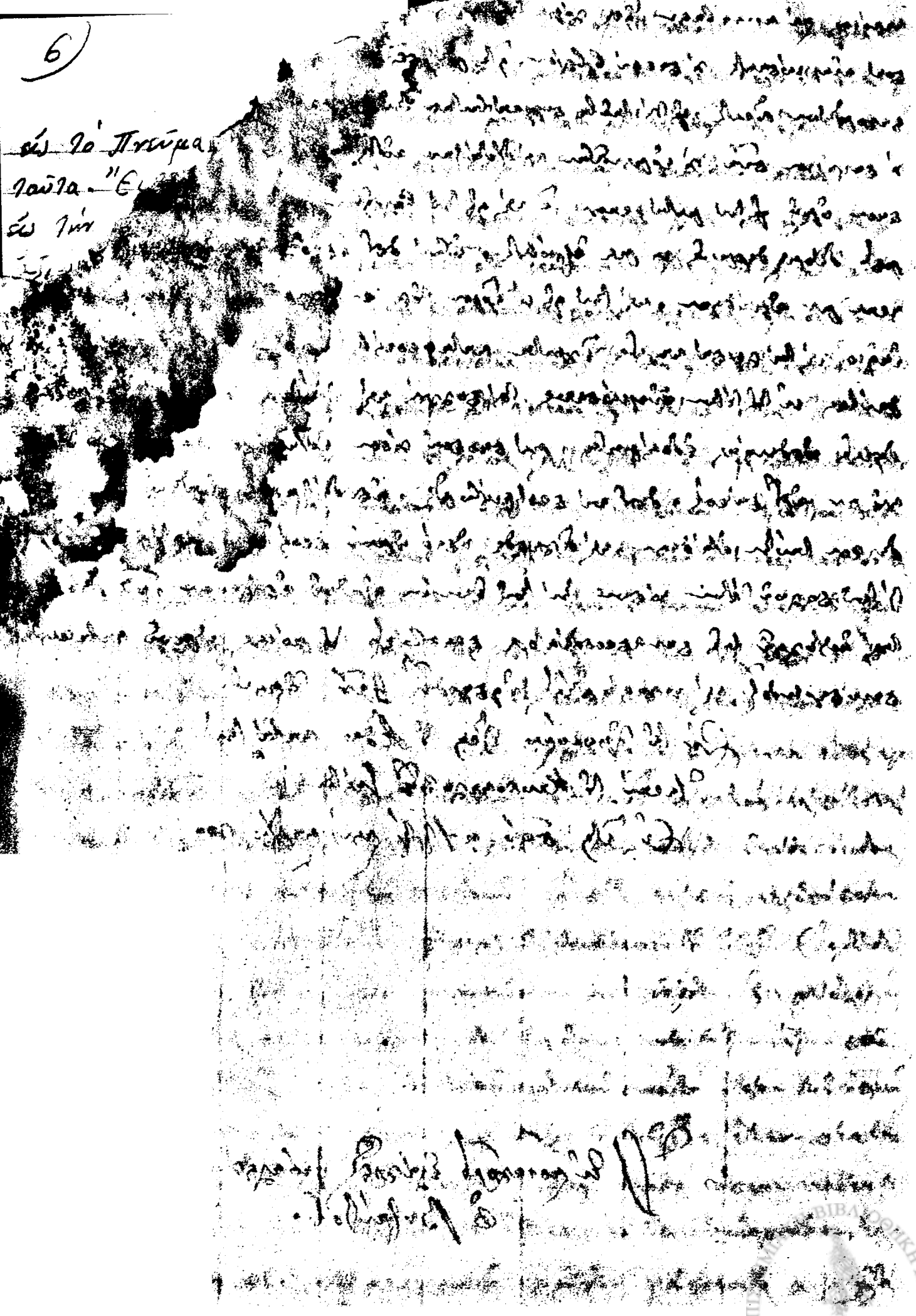

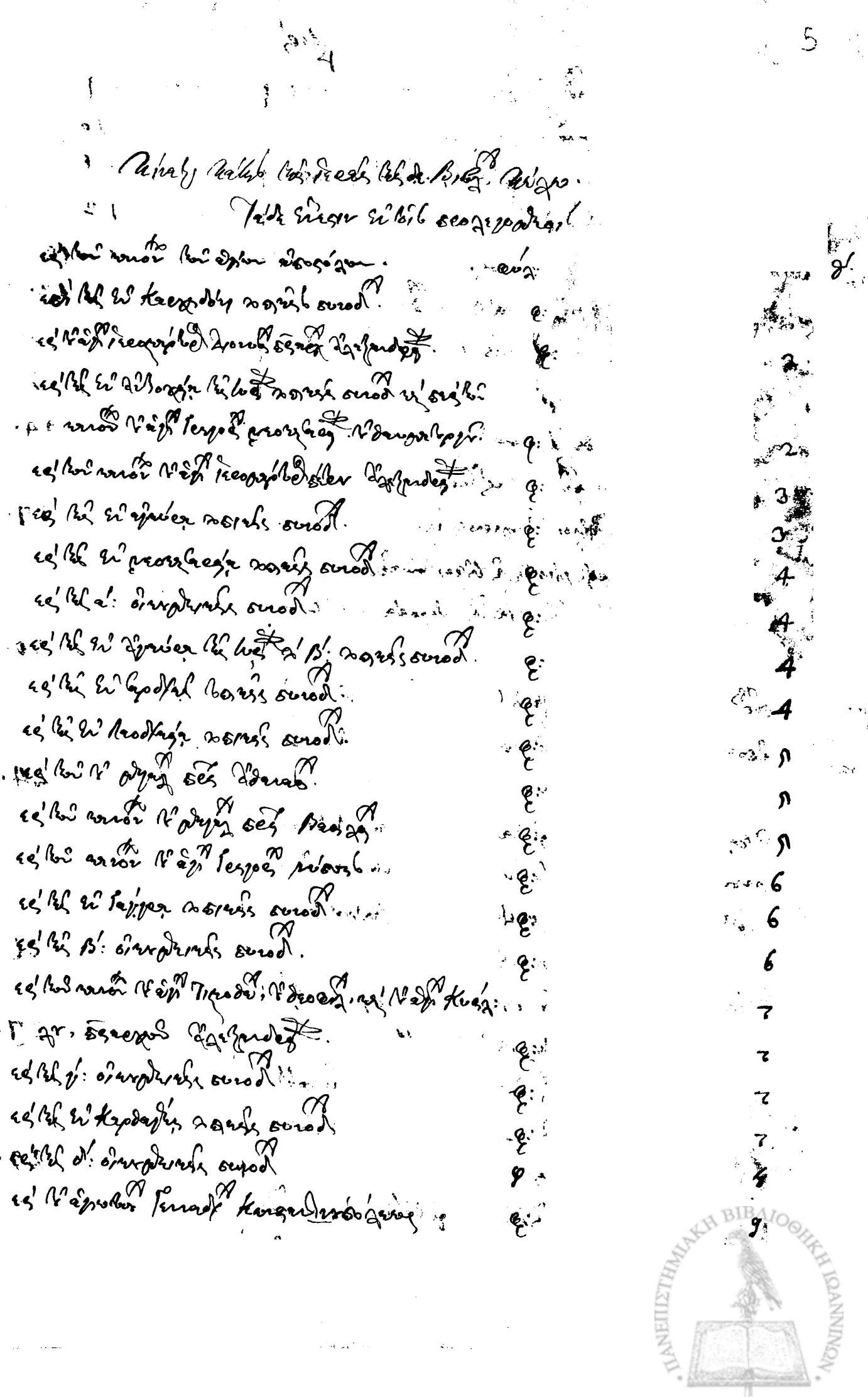

9
10
11
12
12.
12.
13.
13.
14.
17.
20.
24.
26.
27.
29.

[illegible] 30.

[illegible] 32.

[illegible] 34.

[illegible] 36.

[illegible] 36.

[illegible] 37.

[illegible] 39.

[illegible] 42.

[illegible] 45.

[illegible] 45.

[illegible] 46.47.

[illegible] 48.

ΠΑΝΕΠΙΣΤΗΜΙΑΚΗ ΒΙΒΛΙΟΘΗΚΗ ΙΩΑΝΝΙΝΩΝ

[illegible] 49.

[illegible] 48.

[illegible] 49.

[illegible] 50.

[illegible] 51.

[illegible] 52.

[illegible] 53.

[illegible] 54.

[illegible] 56.

[illegible] 57.

[illegible] 58.

[illegible] 61.

[illegible] 66.

[illegible]

ΠΑΝΕΠΙΣΤΗΜΙΑΚΗ ΒΙΒΛΙΟΘΗΚΗ ΙΩΑΝΝΙΝΩΝ

[illegible] 66

[illegible] 67 λ[illegible]

[illegible] λ[illegible]

[illegible] λ[illegible]

[illegible] λ5'

[illegible] 81 λ2'

[illegible] λ[illegible]

[illegible] 82.

[illegible] λ[illegible]

[illegible] 83.

[illegible] 88. [illegible]

[illegible]

[illegible]

[illegible]

[illegible]

[illegible]

[illegible]

[illegible] [illegible]

[illegible] 97.

[illegible] [illegible]

[illegible] 98.

[illegible] 102. [illegible]

[illegible] [illegible]

[illegible] 102.

ΠΑΝΕΠΙΣΤΗΜΙΑΚΗ ΒΙΒΛΙΟΘΗΚΗ ΙΩΑΝΝΙΝΩΝ

πε'. Περὶ τοῦ μὴ ἀνακαλεῖσθαι τὸν ἐξορκισθέντα, ἐὰν μὴ ἐπιστρέψῃ ἐπὶ τὸ ἐξορκίσαντι: 103.

πς'. Περὶ τοῦ μὴ δεῖν ἐξορκίζειν ἐν ἐκκλησίᾳ ἢ ἐν οἴκῳ, ἢ ἐν ἀγορᾷ, ἢ ἐν ὁδῷ: 106.

πζ'. Περὶ τοῦ μὴ δεῖν ἐξορκίζειν ἐν ἐκκλησίᾳ ἢ ἐν οἴκῳ, ἢ ἐν ἀγορᾷ, ἢ ἐν ὁδῷ, ἢ ἐν ἄλλῳ τόπῳ ἐν ᾧ ἐστὶν ἀνθρώπων πλῆθος.

ἐξορκίζειν τὸν ἐξορκιστὴν τὸν ἐξορκίσαντα: 109.

πη'. Περὶ τοῦ ἐξορκίζειν ἐν ἐρημίᾳ: 110.

πθ'. Περὶ τοῦ ἐξορκίζειν ἐν θεσμοφορίῳ, ἢ ἐν ἀγορᾷ, ἢ ἐν ἐκκλησίᾳ ἢ ἐν ὁδῷ: 113.

ρ'. Περὶ τοῦ ἐξορκίζειν ἐν ἐκκλησίᾳ ἢ ἐν οἴκῳ, ἢ ἐν ἀγορᾷ, ἢ ἐν ὁδῷ, ἢ ἐν ἄλλῳ τόπῳ ἐν ᾧ ἐστὶν ἀνθρώπων πλῆθος. 113.

ρα'. Περὶ τοῦ ἐξορκίζειν τὸν ἐξορκιστὴν τὸν ἐξορκίσαντα ἐὰν μὴ ἐπιστρέψῃ ἐπὶ τὸ ἐξορκίσαντι.

Καὶ ὅτι οἱ ἐξορκισμοὶ εἰσὶν ἀβέβαιοι καὶ ἀνωφελεῖς: 119.

ρβ'. Περὶ τοῦ ἐὰν ἐξορκίζεται τὸν ἐξορκιστὴν τὸν ἐξορκίσαντα, καὶ ἐὰν ἐπιστρέψῃ, καὶ ἐὰν μὴ ἐπιστρέψῃ, ἐξορκίζεται τὸν ἐξορκιστὴν τὸν ἐξορκίσαντα: 120.

ργ'. Περὶ τοῦ ἐξορκίζειν, καὶ ἐὰν ὁ ἐξορκιζόμενος ἐπιστρέψῃ τὸν ἐξορκίσαντα, ἐὰν μὴ ἐπιστρέψῃ ὁ ἐξορκιζόμενος: 121:1

ρδ'. Περὶ τοῦ ἐξορκίζειν ἐν ἐκκλησίᾳ ἢ ἐν οἴκῳ, ἢ ἐν ἀγορᾷ, ἢ ἐν ὁδῷ, ἢ ἐν ἄλλῳ τόπῳ ἐν ᾧ ἐστὶν ἀνθρώπων πλῆθος: 123.

ρε'. Περὶ τοῦ τὸν ἐξορκισμὸν ἐπιτρέπειν τὸν ἐξορκιστὴν, καὶ ἐὰν ἐπιστρέψῃ τὸν ἐξορκισμόν: 124.

ρς'. Περὶ τοῦ ἐξορκίζειν ἐν ἐκκλησίᾳ ἢ ἐν οἴκῳ, ἢ ἐν ἀγορᾷ, ἢ ἐν ὁδῷ, ἢ ἐν ἄλλῳ τόπῳ ἐν ᾧ ἐστὶν ἀνθρώπων πλῆθος. 125.

ρζ'. Περὶ τοῦ ἐξορκίζειν ἐν ἐκκλησίᾳ ἢ ἐν οἴκῳ, ἢ ἐν ἀγορᾷ, ἢ ἐν ὁδῷ, ἢ ἐν ἄλλῳ τόπῳ ἐν ᾧ ἐστὶν ἀνθρώπων πλῆθος. 127.

ρη'. Περὶ τοῦ ἐξορκίζειν ἐν ἐκκλησίᾳ ἢ ἐν οἴκῳ, ἢ ἐν ἀγορᾷ, ἢ ἐν ὁδῷ, ἢ ἐν ἄλλῳ τόπῳ ἐν ᾧ ἐστὶν ἀνθρώπων πλῆθος. 128.

ρθ'. Περὶ τοῦ ἐξορκίζειν ἐν ἐκκλησίᾳ ἢ ἐν οἴκῳ, ἢ ἐν ἀγορᾷ, ἢ ἐν ὁδῷ, ἢ ἐν ἄλλῳ τόπῳ ἐν ᾧ ἐστὶν ἀνθρώπων πλῆθος. 130.

ρι'. Περὶ τοῦ ἐξορκίζειν ἐν ἐκκλησίᾳ ἢ ἐν οἴκῳ, ἢ ἐν ἀγορᾷ, ἢ ἐν ὁδῷ, ἢ ἐν ἄλλῳ τόπῳ ἐν ᾧ ἐστὶν ἀνθρώπων πλῆθος. 131:3

ριά'. Περὶ τοῦ ἐξορκίζειν ἐν ἐκκλησίᾳ ἢ ἐν οἴκῳ, ἢ ἐν ἀγορᾷ, ἢ ἐν ὁδῷ, ἢ ἐν ἄλλῳ τόπῳ ἐν ᾧ ἐστὶν ἀνθρώπων πλῆθος. 133.

ριβ'. Περὶ τοῦ ἐξορκίζειν ἐν ἐκκλησίᾳ ἢ ἐν οἴκῳ, ἢ ἐν ἀγορᾷ, ἢ ἐν ὁδῷ, ἢ ἐν ἄλλῳ τόπῳ ἐν ᾧ ἐστὶν ἀνθρώπων πλῆθος. 134.

ριγ'. Περὶ τοῦ ἐξορκίζειν ἐν ἐκκλησίᾳ ἢ ἐν οἴκῳ, ἢ ἐν ἀγορᾷ, ἢ ἐν ὁδῷ, ἢ ἐν ἄλλῳ τόπῳ ἐν ᾧ ἐστὶν ἀνθρώπων πλῆθος.

καὶ ἐξορκίζειν τὸν ἐξορκιστὴν, καὶ μὴ ἐξορκίζειν. 136.

ριδ'. Περὶ τοῦ ἐξορκίζειν ἐν ἐκκλησίᾳ ἢ ἐν οἴκῳ, ἢ ἐν ἀγορᾷ, ἢ ἐν ὁδῷ, ἢ ἐν ἄλλῳ τόπῳ ἐν ᾧ ἐστὶν ἀνθρώπων πλῆθος. 136.

ριε'. Περὶ τοῦ ἐξορκίζειν, ὅτι ἔξεστι τὸ ἐξορκίζειν. 138.

Περὶ Ἀστρων.

κ' χρεοκοπησάσου ὁσοῦ ἔχου τὸ ἀστρον ... ε: 141.

Περὶ ἀστρων.

ὅτου καλλωπισθεὶς καὶ ἀπορῆσῃ χρησασθαι κ' ἀπὸ ἄλλου ... ε: 142.

ἡ ἔκεσι ἐξορκοστρόφοι ἀδίκου ἀσπρεσβεύσι, ἀλλὰ κ' ἀπόκρισι ἀξιοῦσι ... β'

καὶ ἄλλοι κ' ἀξιόχρεοι ἔκεσι ἀπὸ ἄλλου κ' ἐξορκοστροφῆσι κ' ἀξιόπιστοι φανοῦσι ... ε: 144.

ἀπὸ ἀστρου καλλωπισθεὶς ὁ ἀστρου ἀπὸ κ' ἐξορκοστροφῆσι, ἀλλὰ ἀπὸ ἄλλου ἀστρου ...

χρησάσου ἀπὸ ἐξορκοστρόφου, ἀπὸ ἄλλου καλλωπισθεὶς ἀπὸ ἐξορκοστροφῆσι ... ε: 146.

ἀπὸ ἀστρου ὁ ἀστρου ἀπὸ κ' ἐξορκοστροφῆσι ... ε: 147. δ'

κ' ἀπὸ ἀστρου ἀπὸ χρησάσου, κ' ἀπὸ ἄλλου καλλωπισθεὶς ἀπὸ ἀστρου, ἀπὸ ἀπὸ ἐξορκοστροφῆσι ... ε'

ἀπὸ ἀστρου ἀπὸ χρησάσου, κ' ἀπὸ ἄλλου καλλωπισθεὶς ἀπὸ ἀστρου, κ' ἀπὸ ἀστρου ἀπὸ ἐξορκοστροφῆσι

κ' ἀπὸ ἄλλου ἐξορκοστρόφου. ε: 160.

ἐκ' ἀπὸ ἀπὸ ἀστρου ἀστρου ἀπὸ, ἀπὸ, ἀπὸ, κ' ἀπὸ ἀπὸ ἀστρου ἀπὸ ἀστρου ἀπὸ ἀστρου ... 5'.

ἀστρου ἀπὸ ἀστρου. ε: 163.

ὁ ἀστρου ἀπὸ ἀστρου, ἀπὸ ἀστρου κ' ἀπὸ ἀστρου, κ' ἀπὸ ἀστρου ἀπὸ ἀστρου ἀπὸ ἀστρου ... Z'

ἀστρου κ' ἀστρου. ε: 168.

ἐκ' ἀπὸ ἀστρου ἀπὸ ἀστρου, ἀπὸ ἀστρου κ' ἀστρου. ε: 169. η'

ἀπὸ ἀστρου ἀστρου ἀπὸ ἀστρου ἀστρου. ε: 170. θ'

Περὶ ἀστρων.

ἀπὸ ἀπὸ ἀστρου ἀστρου ἀπὸ ἀστρου ἀστρου ἀστρου ἀστρου ἀστρου ἀστρου ἀστρου ... ε: 170. κ'α'

ἀστρου ἀστρου ἀπὸ ἀστρου ἀστρου ἀστρου ἀστρου ἀστρου ἀστρου ... ε: 174. β'

ὁ ἀστρου ἀστρου ἀστρου ἀστρου ἀστρου ... ε: 175. γ'

ὁ ἀστρου ἀστρου ἀστρου ἀπὸ ἀστρου ἀστρου ἀστρου ἀστρου ἀστρου ἀστρου ἀστρου ... δ'

ἀστρου κ' ἀστρου ἀστρου ἀστρου ἀστρου ἀστρου ἀστρου ... ε: 175.

ἀστρου ἀστρου ἀστρου ἀστρου ἀστρου ἀστρου ἀστρου ἀστρου ἀστρου ... 176. ε'

ἀπὸ ἀστρου ἀστρου ἀστρου ἀστρου ἀστρου ἀστρου ἀστρου ἀστρου ἀστρου ... 5'

ἀστρου ἀστρου ἀστρου ἀστρου ἀστρου ἀστρου ἀστρου ... ε: 177.

ὁ ἀστρου ἀστρου ἀστρου ἀστρου ἀστρου ἀστρου ἀστρου ἀστρου ἀστρου ἀστρου ...

ΠΑΝΕΠΙΣΤΗΜΙΑΚΗ ΒΙΒΛΙΟΘΗΚΗ ΙΩΑΝΝΙΝΩΝ

[illegible]

[illegible] 179.

[illegible] 182.

[illegible] 185.

[illegible] 186.

[illegible] 188.

[illegible] 188.

[illegible] 189.

[illegible] 189.

[illegible] 190.

[illegible] 190.

[illegible] 192.

[illegible] 193.

[illegible] 193.

[illegible]

ΠΑΝΕΠΙΣΤΗΜΙΑΚΗ ΒΙΒΛΙΟΘΗΚΗ ΙΩΑΝΝΙΝΩΝ

[illegible] 194.

[illegible] ηα'

[illegible] 194.

[illegible] 195. ηβ'

[illegible] ηγ'

[illegible] 196.

[illegible]

[illegible] 197. ηδ'

[illegible] ηε'

[illegible] 207.

[illegible] 207. ηϛ'

[illegible] ηζ'

[illegible] 208.

[illegible] ηη'

[illegible] 208.

[illegible] ηθ'

[illegible] 209.

[illegible] λ'

[illegible] 209.

[illegible] 210. λα'

[illegible] 212. λβ'

[illegible] 215. λγ'

[illegible] λδ'

[illegible] 218.

[illegible] λε'

ΠΑΝΕΠΙΣΤΗΜΙΑΚΗ ΒΙΒΛΙΟΘΗΚΗ ΙΩΑΝΝΙΝΩΝ

[illegible]

[illegible] ... 221.

λε' [illegible] ... 222.

λϛ' [illegible] ... 222.

λη' [illegible] ... 223.

λθ' [illegible] ... 223.

μ' [illegible] ... 224.

μα' [illegible] ... 224.

μβ' [illegible] ... 225.

μγ' [illegible] ... 227.

μδ' [illegible] ... 227.

με' [illegible] ... 227.

μϛ' [illegible] ... 228.

μζ' [illegible] ... 228.

μη' [illegible] ... 230.

μθ' [illegible] ... 231.

ν' [illegible] ... 232.

[illegible]

ΠΑΝΕΠΙΣΤΗΜΙΑΚΗ ΒΙΒΛΙΟΘΗΚΗ ΙΩΑΝΝΙΝΩΝ

[illegible] νβ
[illegible] φ: 232
[illegible] νγ
[illegible] φ: 234
[illegible] νδ
[illegible] φ: 234
[illegible] φ: 235 νε
[illegible] φ: 236 νς
[illegible] φ: 237 νζ
[illegible]
[illegible] φ: 237
[illegible] φ: 238 νη
[illegible] νθ
[illegible] φ: 238
[illegible] ξ
[illegible] φ: 238
[illegible] ξα
[illegible] φ: 238
[illegible] φ: 240 ξβ
[illegible] φ: 243 ξγ
[illegible] φ: 244 ξδ
[illegible] φ: 244 ξε
[illegible] ξς
[illegible] φ: 245
[illegible] φ: 245 ξζ
[illegible] ξη
[illegible] φ: 246

ξγ΄ περὶ τῆς τῶν κακῶν φύσεως, ὅτι οὐκ ἔστιν οὐσία κακὸν, ... φ: 247.

ξδ΄ περὶ τοῦ μὴ εἶναι τὸν θεὸν αἴτιον τῶν κακῶν, ... φ: 247:248

ξε΄ περὶ τοῦ, ὅτι ὁ θεὸς οὐκ ἔστιν αἴτιος τῶν κακῶν, ... φ: 248.

ξς΄ περὶ τοῦ, ὅτι ὁ θεὸς οὐκ ἔστιν αἴτιος τῶν κακῶν, ... φ: 249.

ξζ΄ περὶ τοῦ, ὅτι ὁ θεὸς οὐκ ἔστιν αἴτιος τῶν κακῶν, ... φ: 249.

ξη΄ περὶ τοῦ, ὅτι ὁ θεὸς οὐκ ἔστιν αἴτιος τῶν κακῶν, ... φ: 250.

ξθ΄ περὶ τοῦ, ὅτι ὁ θεὸς οὐκ ἔστιν αἴτιος τῶν κακῶν. φ: 250.

ο΄ περὶ τοῦ, ὅτι ὁ θεὸς οὐκ ἔστιν αἴτιος τῶν κακῶν, ... φ: 251.

οα΄ περὶ τοῦ, ὅτι ὁ θεὸς οὐκ ἔστιν αἴτιος τῶν κακῶν. φ: 253.

οβ΄ περὶ τοῦ, ὅτι ὁ θεὸς οὐκ ἔστιν αἴτιος τῶν κακῶν, ... φ: 254.

ογ΄ περὶ τοῦ, ὅτι ὁ θεὸς οὐκ ἔστιν αἴτιος τῶν κακῶν, ... φ: 254.

οδ΄ περὶ τοῦ, ὅτι ὁ θεὸς οὐκ ἔστιν αἴτιος τῶν κακῶν, ... φ: 260.

οε΄ περὶ τοῦ, ὅτι ὁ θεὸς οὐκ ἔστιν αἴτιος τῶν κακῶν, ... φ: 260.

ος΄ περὶ τοῦ, ὅτι ὁ θεὸς οὐκ ἔστιν αἴτιος τῶν κακῶν, ... φ: 262.

οζ΄ περὶ τοῦ, ὅτι ὁ θεὸς οὐκ ἔστιν αἴτιος τῶν κακῶν, ... φ: 262.

οη΄ περὶ τοῦ, ὅτι ὁ θεὸς οὐκ ἔστιν αἴτιος τῶν κακῶν. φ: 262.

Περὶ τοῦ ἁγίου Γεωργίου τοῦ νεοφανοῦς, ὅτου ἀνήγ. ἡμ.

αὐθις εἰς τὸν Βαλέντιον φίλοσοφος καὶ στρατηλάτης . . . φ. 263.

αὐθις ἐπιστολὴ ἄλλου ἀνωνύμου πρὸς τὸν αὐτὸν, ἀφορῶσα εἰς τὸν Βαλέντιον καὶ στρατηλάτην ; φ.

φωνὴ τοῦ ἁγίου φιλοσόφου. . . . φ. 264.

αὐθις Βαλεντινιανὸς καὶ Φλαβιανὸς καὶ Θεοδόσιος καὶ Γρατιανὸς . . . φ. 264. φ'.

αὐθις Φλαβιανὸς καὶ Θεοδόσιος καὶ Γρατιανὸς πρὸς . . . φ. 265. φδ'.

αὐθις εἰδὼς τὸ ἀνθρώπινον, καὶ μὴ ἀναβαλόμενος, ἡ Θεοδόσιος . . . φ. 265. φε'.

Περὶ τοῦ ἁγίου Θεοδώρου τοῦ . . .

τοῦ ἁγίου Θεοδώρου μαρτυρία καὶ ἀναίρεσις . ἡ μαρτυρία καὶ ἀναίρεσις καὶ τοῦ ἁγίου τοῦ ἀναίρεσις φ'.

ἀλλὰ εἰς αὐτὸν τοῦ ἀναίρεσις, ἡ ἀναίρεσις τοῦ ἀναίρεσις. φ. 266.

ὁ ἁγίος καὶ ἐνδόξως ἀνήρηται μαρτυρικὸν τέλος. φ. 268. φα'.

τοῦ ἁγίου Θεοδώρου, τοῦ ἁγίου καὶ ἀναίρεσις, ἡ ἀναίρεσις. φ. 268. φβ'.

Περὶ τοῦ ἁγίου Θεοδώρου . . .

ἡ Θεοδώρα, τοῦ ἁγίου καὶ ἀναίρεσις ἡμῶν ἡμῶν ἀναίρεσιν, καὶ ἀναίρεσις. φγ'.

ἀναίρεσιν μαρτυρικὴν καὶ ἀναίρεσιν τοῦ ἁγίου τέλος. φ. 268.

ὅταν καὶ ἐναρέτησις τῆς Θεοδώρας . καὶ ἐν ἀναίρεσις τοῦ ἁγίου ἀναίρεσις. φδ'.

ἀναίρεσις . ἡ ἀναίρεσις καὶ μαρτυρικὴ ἐν Θεσσαλονίκῃ . ἡ ἐν Σαρδικῇ . φ. 270.

Περὶ τοῦ Θεοδότου . . .

Τότε ἀναίρεσις ἡμῶν τοῦ ἁγίου οἱ Θεοδότου . φ. 270.

Κοινὴ ἀναίρεσις, καὶ ἀναίρεσις.

ὁ οἱ ἀναίρεσις, καὶ ὁ ἀναίρεσις ἄλλων ἄλλων καὶ ἀναίρεσιν γενέσθαι, ἀπὸ . . . ἀ. καφ'.

τοῦτο ἀναίρεσις, καὶ ἀπὸ τὴν ἀναίρεσιν καὶ ἀναίρεσιν καὶ Θεοδοσίου . φ. 271.

ὁ οἱ ἀναίρεσις, καὶ ἀναίρεσις καὶ αὐτὸ ἀναίρεσις ἀναίρεσιν . φ. 272. β'.

Περὶ τοῦ ἁγίου Νικάνορος . . .

ὅτι οἱ ἀναίρεσις καὶ ἀναίρεσιν ἡμῶν καὶ ἀναίρεσις. φ. 272. γ'.

Βοήθεια καὶ ἀναίρεσις καὶ ἀναίρεσιν καὶ ἀναίρεσις. φ. 273. δ'.

Περὶ τοῦ ἁγίου Θεοδώρου . . .

ὅτι οἱ ἀναίρεσις καὶ ἀναίρεσιν ἡμῶν καὶ ἀναίρεσις. φ. 274.

ΠΑΝΕΠΙΣΤΗΜΙΑΚΗ ΒΙΒΛΙΟΘΗΚΗ ΙΩΑΝΝΙΝΩΝ

ε' περὶ τοῦ ἐπιτρέπεται ὁ ἀνὴρ τὴν γυναῖκα ... σ. 275.

περὶ τοῦ ἐὰν ἀποκατασταθῇ ἡ γυναῖκα

α' κεφ. ὅτι ὁ ἀνὴρ ἐὰν ἔχῃ γυναῖκα, ἄλλην μὴ ἔχῃ ἐπ' αὐτῆς. σ. 276.

β' περὶ τοῦ ἐὰν χειροτονῆται ἐπίσκοπος ἢ ἱερεὺς ἢ διάκονος ... σ. 278.

γ' περὶ τοῦ μὴ ἔχειν ἐξουσίαν τὸν ἄνδρα τὴν γυναῖκα ... σ. 280.

δ' περὶ τοῦ ἐὰν ἀποκατασταθῇ ὁ ἀνὴρ τὴν γυναῖκα ἐπὶ τῷ αὐτῷ, ἢ μὴ ἐπὶ τῷ αὐτῷ. σ. 280.

ε' περὶ τοῦ ἐὰν ἀποκατασταθῇ ἡ γυναῖκα τὸν ἄνδρα, ἢ μὴ θέλῃ. σ. 283.

ς' περὶ τοῦ ἐὰν ἀποκατασταθῇ ὁ ἀνὴρ τὴν γυναῖκα δίς ἢ τρίς, καὶ μετὰ ταῦτα ἀποθάνῃ, καὶ ἄλλην λάβῃ ... σ. 286.

ζ' περὶ τοῦ ἐὰν ἀποκατασταθῇ ἡ γυναῖκα τὸν ἄνδρα ἐπὶ τῷ αὐτῷ, καὶ ἄλλον λάβῃ ... σ. 290.

η' περὶ τοῦ ἐὰν ἀποκατασταθῇ ὁ ἀνὴρ τὴν γυναῖκα ἐπὶ τῷ αὐτῷ, καὶ ἄλλην λάβῃ ... σ. 292.

θ' περὶ τοῦ ἐὰν ἀποκατασταθῇ γυνὴ ἀποστάσιον ἐπὶ τῷ αὐτῷ, καὶ ἄλλον λάβῃ ... σ. 292.

ι' περὶ τοῦ ἐὰν ἀποκατασταθῇ ὁ ἀνὴρ τὴν γυναῖκα ἐπὶ τῷ αὐτῷ, καὶ μὴ θέλῃ ... σ. 292.

ια' περὶ τοῦ εἰ ἔστιν ἐξουσία τῷ ἀνδρὶ τὴν γυναῖκα ἀποστάσιον δοῦναι, καὶ μὴ ἐπιτρέπειν ... σ. 295.

ιβ' περὶ τοῦ ἐὰν ἀποκατασταθῇ ἡ γυνὴ τὸν ἄνδρα, καὶ μετὰ ταῦτα ἀποθάνῃ ... σ. 296.

ιγ' περὶ τοῦ ἐὰν ἀποκατασταθῇ ἡ γυναῖκα τὸν ἄνδρα, καὶ ἄλλον λάβῃ ... σ. 296.

ιδ' περὶ τοῦ ἐὰν ἀποκατασταθῇ ὁ ἀνὴρ τὴν γυναῖκα, καὶ ἄλλην λάβῃ ... σ. 298.

περὶ τοῦ

Περὶ ὁμοιοκαταληξίας.

Ἡ ὁμοιοκαταληξία ἐστὶν ὁμοιότης τῶν τελευταίων συλλαβῶν τῶν λέξεων. 1'
Φ: 302.

Ἡ ὁμοιοκαταληξία ἐστὶν ἡ τῶν τελευταίων συλλαβῶν ὁμοιότης, ἐὰν ὦσιν ὁμοίως κείμεναι, ἤτοι ἐὰν ὦσιν ἐν τῷ τέλει τῶν λέξεων. Φ: 302. 1'

Ἡ ὁμοιοκαταληξία ἐστὶν ἡ τῶν τελευταίων συλλαβῶν ὁμοιότης κατὰ τὴν ἀπὸ τοῦ τέλους ἀρχὴν τῆς λέξεως, ἐὰν ὦσιν ὁμοίως κείμεναι καὶ ὁμοίως, ἤτοι ἐὰν ὁμοίως ἔχωσι τὸ μακρὸν καὶ βραχύ. Φ: 302. 12'

Ἡ ὁμοιοκαταληξία ἐστὶν ὁμοιότης τῶν τελευταίων συλλαβῶν τῶν λέξεων κατὰ τὴν ἀπὸ τοῦ τέλους ἀρχὴν τῆς λέξεως, ἐὰν ὦσιν ὁμοίως κείμεναι καὶ ὁμοίως, ἤτοι ἐὰν ὁμοίως ἔχωσι τὸ μακρὸν καὶ βραχύ. Φ: 303. 1η'

Ἡ ὁμοιοκαταληξία ἐστὶν ὁμοιότης τῶν τελευταίων συλλαβῶν τῶν λέξεων κατὰ τὴν ἀπὸ τοῦ τέλους ἀρχὴν τῆς λέξεως, ἐὰν ὦσιν ὁμοίως κείμεναι καὶ ὁμοίως, ἤτοι ἐὰν ὁμοίως ἔχωσι τὸ μακρὸν καὶ βραχύ. Φ: 306. 1θ'

Ἡ ὁμοιοκαταληξία ἐστὶν ὁμοιότης τῶν τελευταίων συλλαβῶν τῶν λέξεων κατὰ τὴν ἀπὸ τοῦ τέλους ἀρχὴν τῆς λέξεως, ἐὰν ὦσιν ὁμοίως κείμεναι καὶ ὁμοίως, ἤτοι ἐὰν ὁμοίως ἔχωσι τὸ μακρὸν καὶ βραχύ. Φ: 309. κ'

Ἡ ὁμοιοκαταληξία ἐστὶν ὁμοιότης τῶν τελευταίων συλλαβῶν τῶν λέξεων κατὰ τὴν ἀπὸ τοῦ τέλους ἀρχὴν τῆς λέξεως, ἐὰν ὦσιν ὁμοίως κείμεναι καὶ ὁμοίως, ἤτοι ἐὰν ὁμοίως ἔχωσι τὸ μακρὸν καὶ βραχύ. Φ: 309. κα'

Ἡ ὁμοιοκαταληξία ἐστὶν ὁμοιότης τῶν τελευταίων συλλαβῶν τῶν λέξεων κατὰ τὴν ἀπὸ τοῦ τέλους ἀρχὴν τῆς λέξεως, ἐὰν ὦσιν ὁμοίως κείμεναι καὶ ὁμοίως, ἤτοι ἐὰν ὁμοίως ἔχωσι τὸ μακρὸν καὶ βραχύ. Φ: 314. κβ'

Ἡ ὁμοιοκαταληξία ἐστὶν ὁμοιότης τῶν τελευταίων συλλαβῶν τῶν λέξεων κατὰ τὴν ἀπὸ τοῦ τέλους ἀρχὴν τῆς λέξεως, ἐὰν ὦσιν ὁμοίως κείμεναι καὶ ὁμοίως, ἤτοι ἐὰν ὁμοίως ἔχωσι τὸ μακρὸν καὶ βραχύ. Φ: 315. κγ'

Ἡ ὁμοιοκαταληξία ἐστὶν ὁμοιότης τῶν τελευταίων συλλαβῶν τῶν λέξεων κατὰ τὴν ἀπὸ τοῦ τέλους ἀρχὴν τῆς λέξεως, ἐὰν ὦσιν ὁμοίως κείμεναι καὶ ὁμοίως, ἤτοι ἐὰν ὁμοίως ἔχωσι τὸ μακρὸν καὶ βραχύ. Φ: 315. κδ'

Ἡ ὁμοιοκαταληξία ἐστὶν ὁμοιότης τῶν τελευταίων συλλαβῶν τῶν λέξεων κατὰ τὴν ἀπὸ τοῦ τέλους ἀρχὴν τῆς λέξεως, ἐὰν ὦσιν ὁμοίως κείμεναι καὶ ὁμοίως, ἤτοι ἐὰν ὁμοίως ἔχωσι τὸ μακρὸν καὶ βραχύ. Φ: 316. κε'

Ἡ ὁμοιοκαταληξία ἐστὶν ὁμοιότης τῶν τελευταίων συλλαβῶν τῶν λέξεων κατὰ τὴν ἀπὸ τοῦ τέλους ἀρχὴν τῆς λέξεως, ἐὰν ὦσιν ὁμοίως κείμεναι καὶ ὁμοίως, ἤτοι ἐὰν ὁμοίως ἔχωσι τὸ μακρὸν καὶ βραχύ. Φ: 317. κς'

Περὶ ὁμοιοκαταληξίας.

ΠΑΝΕΠΙΣΤΗΜΙΑΚΗ ΒΙΒΛΙΟΘΗΚΗ ΙΩΑΝΝΙΝΩΝ

[illegible]

κζʹ [illegible] φ. 320.
κηʹ [illegible] φ. 321.
κθʹ [illegible] φ. 321.
λʹ [illegible] φ. 321.
λαʹ [illegible] φ. 321.
λβʹ [illegible] φ. 322.
λγʹ [illegible] φ. 322.
[illegible] φ. 322.

[illegible]

λεʹ [illegible] φ. 325.
λϛʹ [illegible] φ. 325.
λζʹ [illegible] φ. 326.
ληʹ [illegible] φ. 326.

[illegible]

[illegible]

κεφ. αʹ [illegible] φ. 327.
βʹ [illegible] φ. 327.
γʹ [illegible] φ. 328.
δʹ [illegible]

ΠΑΝΕΠΙΣΤΗΜΙΑΚΗ ΒΙΒΛΙΟΘΗΚΗ ΙΩΑΝΝΙΝΩΝ

α'

περὶ τῆς τοῦ θεοῦ καταβάσεως καὶ ἐνανθρωπήσεως καὶ ἐμφανείας ... φ: 329 ...

εἰς τὸν ἀπόστολον τὸν λόγον τὸν δεύτερον, πρὸς ἀποστόλους, πρὸς τοὺς ἁγίους ... ε'

ἁγίους, καὶ τὸ καὶ ἀπὸ τῆς ἀποστολικῆς διακονίας, ἡ ἀκροτ ... φ: 330 ...

εἰς τὸν θεοφόρον γερμανίκον. φ: 330 ς'

εἰς τὸν ἅγιον, ἐν συμφορᾷ καὶ ἀνάγκῃ καὶ ἀνάγκης, ἡ καὶ ἀπὸ τῆς ἀπὸ ... ζ'

τὸν ἀπὸ, ἡ ἀπὸ τὸ ἀπὸ τῆς ἀπὸ. φ: 330

εἰς τὸν ἅγιον, περὶ ἐνανθρωπήσεως καὶ ἀπὸ τῆς ἀγάπης καὶ ... φ: 331 η'

εἰς τὸν ἀποστολικὸν ἀπόστολον, καὶ ἀπὸ τῆς καὶ ἀπὸ τῆς. φ: 331 θ'

εἰς τὸν ἀποστολικὸν ἀπόστολον τὸν γέροντα γερμανίκον ἐπίσκοπον, ἡ ἐπισκοπικὴ, καὶ ... ι'

ἀπὸ τοῦ ἀποστολικοῦ λόγου. φ: 333

εἰς τὸν ἀπόστολον, ἐπὶ τῶν ἀνάγκης, προφήτου καὶ προσευχῆς, καὶ ἀπὸ τῆς ἀναγκαίας. φ: 336 ια'

ὁ καὶ ἀποστόλου τὸν ἀπὸ τῆς ἀποστολικῆς καὶ ἀποστολικῆς καὶ ἀποστολικῆς φ: 340 ιβ'

ὁ καὶ ἀποστόλου καὶ ἀποστολικῆς καὶ ἀποστολικῆς καὶ ἀποστολικῆς φ: 341 ιγ'

εἰς τὸν ἀπόστολον, καὶ ἀπὸ τῆς ἀποστολικῆς. φ: 342 ιδ'

ὁ ἀποστόλου τὸν λόγον καὶ ἀπὸ τῆς καὶ ἀπὸ τῆς, καὶ ἀπὸ τῆς καὶ ἀπὸ τῆς καὶ ἀπὸ τῆς ιε'

καὶ ἡ καὶ ἀπὸ τῆς καὶ ἀπὸ τῆς, ἡ καὶ ἀπὸ τῆς. φ: 342

καὶ τὸν λόγον τῆς καὶ ἀποστολικῆς καὶ ἀποστολικῆς καὶ ἀποστολικῆς φ: 344 ιε'

καὶ τὸν λόγον τῆς καὶ ἀποστολικῆς καὶ ἀποστολικῆς καὶ ἀποστολικῆς φ: 346 ιβ'

ὁ καὶ ἀπόστολος, καὶ ὁ ἀποστολικὸς λόγος καὶ ἀποστολικὸς καὶ ἀποστολικὸς φ: 346 ιη'

εἰς τὸν ἀποστολικὸν λόγον καὶ ἀποστολικὸν καὶ ἀποστολικὸν καὶ ἀποστολικὸν καὶ ἀποστολικὸν φ: 348 ιθ'

προφήτου καὶ ἀποστόλου καὶ ἀποστολικοῦ καὶ ἀποστολικοῦ καὶ ἀποστολικοῦ κ'

καὶ τὸν ἀποστολικὸν ἀπόστολον. φ: 349

εἰς τὸν ἀποστολικὸν καὶ ἀποστολικὸν φ: 349 κα'

εἰς τὸν ἀποστολικὸν καὶ ἀποστολικὸν φ: 351 κβ'

εἰς τὸν ἀποστολικὸν καὶ ἀποστολικὸν καὶ ἀποστολικὸν καὶ ἀποστολικὸν καὶ ἀποστολικὸν κγ'

καὶ τὸν ἀποστολικὸν καὶ ἀποστολικὸν καὶ ἀποστολικὸν καὶ ἀποστολικὸν φ: 351

εἰς τὸν ἀποστολικὸν καὶ ἀποστολικὸν καὶ ἀποστολικὸν φ: 358

ΠΑΝΕΠΙΣΤΗΜΙΑΚΗ ΒΙΒΛΙΟΘΗΚΗ ΙΩΑΝΝΙΝΩΝ

σελ. 359.
σελ. 360.
σελ. 360.
σελ. 360.
σελ. 361.
σελ. 361.
σελ. 362.
σελ. 363.
σελ. 364.
σελ. 365.
σελ. 365.
σελ. 366.
σελ. 367.
σελ. 367.
σελ. 368.
σελ. 368.
σελ. 368.
σελ. 369.
σελ. 369.
σελ. 369.
σελ. 370.
σελ. 370.
σελ. 372.
σελ. 373.
σελ. 373.

ΠΑΝΕΠΙΣΤΗΜΙΟ ΙΩΑΝΝΙΝΩΝ ΒΙΒΛΙΟΘΗΚΗ

εἰς τὸν ἅγιον Νικόλαον . . . . . φ: 375

εἰς Δονάβεως . . . . . φ: 376

εἰς τὴν Βλαδιμυρεσκαίαν καὶ Ἰωαννούκαν . . . . . φ: 376

εἰς Βορράβαν . . . . . φ: 377

εἰς Θεοδόσιον . . . . . φ: 377

εἰς Θεοφάνειαν . . . . . φ: 378. πρό

[illegible] . . . . . φ: 379. πρό

εἰς τὴν Βασιλικὴν τὴν συμπλέκτην . . . . . φ: 379. πρό

Ἡ ἁγία τῆς συμπλέκτης . . . . . φ: 380.

εἰς Θεοδοσοπόλεως . . . . . φ: 381.

εἰς τὴν ἁγίαν συμπλέκτην . . . . . φ: 381.

εἰς τὴν ἁγίαν Βασιλικὴν . . . . . φ: 382.

εἰς τὴν ἁγίαν Νικόλαον . . . . . φ: 383.

εἰς τὴν ἀποστολὴν Θεοδόσιον . . . . . φ: 383.

εἰς τὴν ἁγίαν συμπλέκτην, καὶ τὴν ἁγίαν συμπλέκτην . . . . . φ: 384.

Περὶ τῆς ἁγίας καὶ ἀρχῆς τῶν ἁγίων Βασιλικῶν . . . . . φ: 386.

Περὶ τῶν ἁγίων τριακοσίων καὶ δεκαπέντε . . . . . φ: 388.

εἰς τὴν δεσποτικὴν, καὶ τὴν ἁγίαν ἀναστάσεως . . . . . φ: 390.

εἰς τὴν ἁγίαν συμπλέκτην . . . . . φ: 390.

Περὶ τῆς ἁγίας Βασιλικῆς συμπλέκτης . . . . . φ: 394.

εἰς τὴν ἁγίαν Θεοδόσιον συμπλέκτην . . . . . φ: 398.

Ὅτι ἐν τῷ δεκάτῳ τῆς ἁγίας τῶν Θεοδοσίων, τῆς ἁγίας Θεοδόσιον τῆς ἁγίας, ἐν ἔτει 399. (sic)

Περὶ τοῦ μὴ δεῖν τὴν ἁγίαν συμπλέκτην ἐπιτρέπειν. φ: 399.

Ἀναβάσεων τῶν ἁγίων ἐκ τῆς ἁγίας τῆς Βασιλικῆς, τῆς ἁγίας συμπλέκτης τῆς ἁγίας Βασιλικῆς. φ: 401.

Ὅτι οἱ Βασιλεῖς, καὶ ἡγεμόνες, καὶ οἱ ἁγίοι ἐν τῷ ἁγίῳ ναῷ. Ὁ ἐπίσκοπος ἐν τῷ ἁγίῳ ναῷ καὶ ἐν τῷ ἁγίῳ ναῷ, καὶ ἐν τῷ ἁγίῳ ναῷ, καὶ ἐν τῷ ἁγίῳ ναῷ, καὶ ἐν τῷ ἁγίῳ ναῷ. φ: 402.

ΠΑΝΕΠΙΣΤΗΜΙΑΚΗ ΒΙΒΛΙΟΘΗΚΗ ΙΩΑΝΝΙΝΩΝ

δ'. Ὁ δὲ καὶ ἐκκλησίαν ἐν Βεθλεὲμ, καὶ ἐκεῖσε βασιλέα ἐκεῖ καὶ ἐκ τῶν ἐκεῖσε, καὶ
ἐκεῖθεν καὶ ἐκ Βεθλεὲμ εἰ ἐκεῖσε ἐκεῖ. καὶ οἱ ἐκεῖσε ἐκεῖ, καὶ ἐκεῖ
ἐκεῖ ἐκεῖθεν καὶ ἐκεῖσε ἐκεῖ. ς: 404.

ε'. Ὁ δὲ καὶ βασιλέα καὶ ἐκεῖσε ἐκεῖ Βεθλεὲμ, καὶ ἐκεῖσε ἐκεῖ
ἐκεῖ ἐκεῖθεν ἐκεῖ. καὶ ἐκεῖ ἐκεῖ ἐκεῖ, βασιλέα καὶ ἐκεῖσε
ἐκεῖ, καὶ ἐκεῖ ἐκεῖ ἐκεῖ. ς: 406.

5'. Ὁ καὶ βασιλέα ἐκεῖ Βεθλεὲμ, καὶ ἐκεῖ ἐκεῖσε ἐκεῖ καὶ ἐκεῖ ἐκεῖ, καὶ ἐκεῖσε ἐκεῖ
καὶ βασιλέα καὶ ἐκεῖ ἐκεῖ καὶ ἐκεῖ ἐκεῖ. ς: 406.

ζ'. καὶ ἐκεῖ καὶ βασιλέα ἐκεῖσε ἐκεῖ, καὶ ἐκεῖσε βασιλέα ἐκεῖ καὶ ἐκεῖ ἐκεῖ. ς: 407.

η'. Ὁ καὶ ἐκεῖ βασιλέα καὶ ἐκεῖσε ἐκεῖ καὶ ἐκεῖ, καὶ βασιλέα καὶ ἐκεῖ ἐκεῖ καὶ ἐκεῖ
βασιλέα καὶ ἐκεῖ ἐκεῖ καὶ ἐκεῖ ἐκεῖ. ς: 408.

θ'. καὶ ἐκεῖ βασιλέα καὶ ἐκεῖ ἐκεῖ. ς: 409.

ι'. καὶ ἐκεῖ βασιλέα ἐκεῖ καὶ ἐκεῖ ἐκεῖ καὶ ἐκεῖ βασιλέα ἐκεῖ. ς: 410.

ια'. Ὁ καὶ ἐκεῖ καὶ βασιλέα ἐκεῖ ἐκεῖ καὶ ἐκεῖ ἐκεῖ καὶ ἐκεῖ ἐκεῖ καὶ ἐκεῖ,
Ἡ καὶ ἐκεῖ καὶ ἐκεῖ ἐκεῖ, καὶ ἐκεῖ ἐκεῖ καὶ ἐκεῖ ἐκεῖ. ς: 411.

ιβ'. Ὁ καὶ βασιλέα καὶ ἐκεῖ ἐκεῖ καὶ ἐκεῖ καὶ ἐκεῖ ἐκεῖ καὶ ἐκεῖ ἐκεῖ καὶ ἐκεῖ
καὶ ἐκεῖ καὶ βασιλέα καὶ ἐκεῖ ἐκεῖ καὶ ἐκεῖ ἐκεῖ καὶ ἐκεῖ ἐκεῖ καὶ ἐκεῖ ἐκεῖ. ς: 412.

ιγ'. Ὁ καὶ βασιλέα καὶ ἐκεῖ ἐκεῖ καὶ ἐκεῖ καὶ ἐκεῖ καὶ ἐκεῖ καὶ ἐκεῖ καὶ ἐκεῖ καὶ ἐκεῖ
βασιλέα καὶ ἐκεῖ ἐκεῖ καὶ ἐκεῖ καὶ ἐκεῖ καὶ ἐκεῖ καὶ ἐκεῖ καὶ ἐκεῖ καὶ ἐκεῖ καὶ ἐκεῖ
καὶ ἐκεῖ βασιλέα καὶ ἐκεῖ ἐκεῖ καὶ ἐκεῖ καὶ ἐκεῖ καὶ ἐκεῖ καὶ ἐκεῖ καὶ ἐκεῖ καὶ ἐκεῖ ς: 412.

ιδ'. Ὁ καὶ βασιλέα καὶ ἐκεῖ ἐκεῖ καὶ ἐκεῖ καὶ ἐκεῖ καὶ ἐκεῖ καὶ ἐκεῖ καὶ ἐκεῖ καὶ ἐκεῖ
καὶ ἐκεῖ καὶ ἐκεῖ καὶ ἐκεῖ καὶ ἐκεῖ καὶ ἐκεῖ καὶ ἐκεῖ καὶ ἐκεῖ καὶ ἐκεῖ καὶ ἐκεῖ καὶ ἐκεῖ
καὶ ἐκεῖ καὶ ἐκεῖ καὶ ἐκεῖ καὶ ἐκεῖ καὶ ἐκεῖ καὶ ἐκεῖ καὶ ἐκεῖ καὶ ἐκεῖ καὶ ἐκεῖ καὶ ἐκεῖ
καὶ ἐκεῖ καὶ ἐκεῖ καὶ ἐκεῖ καὶ ἐκεῖ καὶ ἐκεῖ καὶ ἐκεῖ καὶ ἐκεῖ καὶ ἐκεῖ καὶ ἐκεῖ καὶ ἐκεῖ ς: 413.

ιε'. Ὁ καὶ βασιλέα καὶ ἐκεῖ ἐκεῖ καὶ ἐκεῖ καὶ ἐκεῖ καὶ ἐκεῖ καὶ ἐκεῖ καὶ ἐκεῖ καὶ ἐκεῖ
καὶ ἐκεῖ καὶ ἐκεῖ καὶ ἐκεῖ καὶ ἐκεῖ καὶ ἐκεῖ καὶ ἐκεῖ καὶ ἐκεῖ καὶ ἐκεῖ καὶ ἐκεῖ καὶ ἐκεῖ
καὶ ἐκεῖ καὶ ἐκεῖ καὶ ἐκεῖ καὶ ἐκεῖ καὶ ἐκεῖ καὶ ἐκεῖ καὶ ἐκεῖ καὶ ἐκεῖ καὶ ἐκεῖ καὶ ἐκεῖ ς: 415.

ιϛ'. Ὁ καὶ βασιλέα καὶ ἐκεῖ ἐκεῖ καὶ ἐκεῖ καὶ ἐκεῖ καὶ ἐκεῖ καὶ ἐκεῖ καὶ ἐκεῖ καὶ ἐκεῖ
καὶ ἐκεῖ καὶ ἐκεῖ καὶ ἐκεῖ καὶ ἐκεῖ καὶ ἐκεῖ καὶ ἐκεῖ καὶ ἐκεῖ καὶ ἐκεῖ καὶ ἐκεῖ καὶ ἐκεῖ
καὶ ἐκεῖ καὶ ἐκεῖ καὶ ἐκεῖ καὶ ἐκεῖ καὶ ἐκεῖ καὶ ἐκεῖ καὶ ἐκεῖ καὶ ἐκεῖ καὶ ἐκεῖ καὶ ἐκεῖ ς: 415.

ΠΑΝΕΠΙΣΤΗΜΙΑΚΗ ΒΙΒΛΙΟΘΗΚΗ ΘΕΣΣΑΛΟΝΙΚΗΣ

περὶ ἐφεδρευόντων τῶν γάμων, διὰ ... φ. 415. ιβ'

περὶ βοῶν, καὶ βουκολίων ... φ. 415. ιγ'

περὶ ὑδρίας τῆς Ἐκκλησίας. φ. 416.

περὶ γραῦς σεντ. φ. 416. α. κεφ.

περὶ γραῦς ἀλλῆς φ. 416. β'.

περὶ γραῦς λέγ. φ. 418. γ'.

περὶ γραῦς κλαφτ. καὶ περὶ τῆς ἐπιούσης, ὁδὸς καθαρότητος τοῦ δ'.

δ' γάμου. πλατείας καὶ περὶ τῆς γ'. καὶ β'. καὶ α'. γραῦς φ. 418.

περὶ γραῦς ἀλλῆς ἐκκλησιῶν, καὶ ναυκλήρου φ. 422. ε'.

περὶ ἐκ δεύτερου γραῦς γαμεῖν ἀφορισμένου. φ. 426. ς'.

ὁ γάμος οὐ ἀλλαγὴ καὶ οὐ μετανοία. φ. 426. ζ'.

περὶ ἐκ δεύτερου γάμου ἐφαπτομένου ἐκ δεύτερου δευτερογάμου φ. 427. η'.

θ' γάμος, ὁ γινόμενος ἐν ἀπογραφῇ κοσμικοῦ καὶ οὐ μετανοίᾳ, καὶ οὗτος γραῦς ἀλλοτρίου καὶ οὐ γαμεῖν. θ'

φ. 427.

γάμος καθαρὸς καὶ ὁσίου ἔβενε γραῦς φ. 428. ι'

ἐκκλ. καὶ ἐπιτρόπου τῆς γυναικός. φ. 428.

ἐβένε καὶ ἐπιτρόπου τῆς ἀνδρός. φ. 429.

πῶς ὁσίου ἔβενε γραῦς ὁ γάμος γινόμενος καὶ ἐκ δεύτερου καὶ οὐ γαμεῖν.

πῶς ὁσίου γραῦς ἀλλοτρίου ἀναγνῶναι ἐκκλ. καὶ ἐπιτρόπου. φ. 429.

περὶ γυναικός, ἐὰν ἐπὶ τοῦ ἀνδρὸς ἀναγκῇ ἀλλαγῆναι, ἢ ἐπὶ τοῦ ἀνδρὸς γυναικός ια'.

ἀναγκῇ καὶ ἐπὶ τοῦ ἀνδρὸς ... φ. 431.

περὶ γυναικὸς ἀλλαγῆς ἐὰν ἐπὶ τοῦ ἀνδρὸς γένηται ἐξ ἀνάγκης, ἢ ἐξ ἑκουσίου, ιβ'.

ἢ ἐξ ἀμφοτέρων καὶ ὁποίας ἀλλαγῆς καὶ ἐπὶ ποίας αἰτίας. ἢ καὶ ἐπὶ ποίας οὐ γίνεται.

ἐὰν ἐπὶ ἀνδρὸς ἀπόντος ἐγένετο γυνή, καὶ ἔστι ἐπὶ ἀνδρὸς ἀλλοτρίου γενομένης.

ἐὰν ἐπὶ ἀνδρὸς ἀπόντος, καὶ ἀναγκῇ ἀλλαγῆναι ἐξ ἀνάγκης ἐπὶ τοῦ ἀνδρὸς ἀλλοτρίου φ. 434.

ἐὰν ἐπὶ γυναικὸς ἀπούσης ἀφορισθέντος καὶ ἀλλαγὴ ἐπὶ τοῦ ἀνδρὸς φ. 436. ιγ'.

ΠΑΝΕΠΙΣΤΗΜΙΑΚΗ ΒΙΒΛΙΟΘΗΚΗ ΙΩΑΝΝΙΝΩΝ

ιδ΄ ο ληστὴς γιατὶ ἔκαμε ἀπὸ ἀνάγκη ἐκεῖνο ποὺ ἔκαμε, καὶ ὄχι ἀπὸ κακία . . . σελ. 437.

ιε΄ ἡ γυναῖκα ἐσκοτώθηκε νὰ σώσῃ τὸ παιδί της, καὶ ὄχι ἡ γυναῖκα ποὺ ἀφῆκε τὸ παιδί της νὰ πνιγῇ . . . σελ. 437.

ιϛ΄ ὁ γιὸς ἐσυμπόνεσε τὸν πατέρα του, καὶ ὄχι ἡ γυναῖκα ποὺ ἐπαντρεύθηκε . . . σελ. 437.

ιζ΄ ὁ ἄνθρωπος ἐπῆρε τὴν γυναῖκα ἐκείνου ποὺ τὴν ἐσκότωσε, καὶ ὄχι ἐκεῖνος ποὺ τὴν ἐσκότωσε . . . σελ. 439.

ιη΄ ὁ ἄνθρωπος ἐπῆρε τὴν γυναῖκα ἐκείνου ποὺ τὴν ἐσκότωσε, καὶ ὄχι ἐκεῖνος ποὺ τὴν ἐσκότωσε . . . σελ. 439.

ιθ΄ ὁ ἄνθρωπος ἐπῆρε τὴν γυναῖκα ἐκείνου ποὺ τὴν ἐσκότωσε, καὶ ὄχι ἐκεῖνος ποὺ τὴν ἐσκότωσε . . . σελ. 440.

κ΄ ὁ ἄνθρωπος ἔκαμε τὸ καλὸ καὶ ὄχι ὁ κακός . . . σελ. 440.

κα΄ ὁ ἄνθρωπος ἐσυμπόνεσε τὸν γείτονά του καὶ ὄχι τὸν ἐπλούσιο . . . σελ. 441.

κβ΄ ὁ ἄνθρωπος ἐπῆρε τὸ ἄλογο, καὶ ὄχι ἐκεῖνος ποὺ τὸ ἔδωσε . . . σελ. 442.

κγ΄ ὁ ἄνθρωπος ἐπῆρε τὸ κορίτσι ποὺ ἐβίασε, καὶ ὄχι ἐκεῖνος ποὺ τὸ ἐβίασε . . . σελ. 444.

κδ΄ ὁ ἄνθρωπος ἐπῆρε τὴν ἀδελφὴ τοῦ φονιᾶ, καὶ ὄχι ἐκεῖνος ποὺ τὴν ἐφόνευσε . . . σελ. 444.

κε΄ ὁ ἄνθρωπος ἐπῆρε τὴν γυναῖκα ποὺ ἐπαντρεύθηκε, καὶ ὄχι ἐκεῖνος ποὺ τὴν ἀφῆκε . . . σελ. 445.

κϛ΄ ὁ ἄνθρωπος ἐπῆρε τὴν ἀδελφὴ τοῦ ἀνθρώπου ποὺ τὴν ἐσκότωσε . . . σελ. 446.

κζ΄ ὁ ἄνθρωπος ἐπῆρε τὴν γυναῖκα ποὺ ἐπαντρεύθηκε . . . σελ. 446.

κη΄ ὁ γιὸς ἐπῆρε τὸ ἄλογο . . . σελ. 446.

κθ΄ ἐκεῖνος ποὺ ἐπαντρεύθηκε, καὶ ὄχι ἐκεῖνος ποὺ ἐπαντρεύθηκε . . . σελ. 446.

λ΄ ἐκεῖνος ποὺ ἐπαντρεύθηκε, καὶ ὄχι ἐκεῖνος ποὺ ἐπαντρεύθηκε . . . σελ. 447.

ΠΑΝΕΠΙΣΤΗΜΙΑΚΗ ΒΙΒΛΙΟΘΗΚΗ ΙΩΑΝΝΙΝΩΝ

Διατάξεις

εις διαταγήν του στρατηγού, εις τον ταμίαν, εις τον γραμματέα, εις τον αρχιερέα. ε' 447. α' Κεφ.

εις τον δεσπότην της νοσοκομείου. ε' 448. β'

εις τον δικαστήν, εις τον δικ.

εις τον διαιτητήν χωρίς αποδοχών, εις τον διαιτητήν ε' 449. γ'

εις τον πλούσιον χαίνει εκτός εις τον πλούσιον ε' 449. δ'

εις τον, εις τον εξαρχείου, εις τον εξαρχείου, εις τον ε' 450. ε'

εις τον, εις τον εξαρχείου, εις τον εξαρχείου, εις τον 5'

εις τον πλούσιον, εις τον.

εις τον εξαρχείου εις τον εξαρχείου, εις τον εξαρχείου, εις τον ε' 451. ς'

εις τον εξαρχείου εις τον.

εις τον εξαρχείου εις τον ε' 452. η'

ο τον εξαρχείου, εις τον εξαρχείου. ε' 453. θ'

εις τον.

εις τον. ε' 454. ι'

εις τον εξαρχείου, εις τον εξαρχείου. ε' 455. ια'

εις τον εξαρχείου εις τον εξαρχείου, εις τον εξαρχείου. ε' 455. ιβ'

εις τον εξαρχείου, εις τον εξαρχείου, εις τον εξαρχείου. ε' 456. α' Κεφ.

εις τον εξαρχείου εις τον εξαρχείου, εις τον εξαρχείου. ε' 458. β'

ο τον εξαρχείου εις τον εξαρχείου, εις τον εξαρχείου εις τον γ'

εις τον εξαρχείου. ε' 458.

εις τον εξαρχείου, εις τον εξαρχείου εις τον εξαρχείου. ε' 459. δ'

να τον εξαρχείου εις τον εξαρχείου, εις τον εξαρχείου, εις τον ε'

ε, εις τον εις τον εξαρχείου εις τον εξαρχείου, εις τον εξαρχείου. ε' 459.

αν τον εξαρχείου εις τον εξαρχείου εις τον εξαρχείου ε' 460. 5'

ο εξαρχείου να αναπαραγάγουν εις τον εξαρχείου, εις τον εξαρχείου ζ'

εξαρχείου εις τον εξαρχείου, εις τον εξαρχείου εις τον εξαρχείου. ε' 460.

εις τον εξαρχείου. ε' 461. η'

ΠΑΝΕΠΙΣΤΗΜΙΑΚΗ ΒΙΒΛΙΟΘΗΚΗ ΙΩΑΝΝΙΝΩΝ

Ε Ζ Η Θ Ι

θ'. περὶ βοτάνης. φ. 462

ι'. περὶ κόμης. φ. 462

κ'. περὶ βίκινου σαγματίου γένους. φ. 463

ιβ'. περὶ τῆς ξυρήσεως, καὶ περὶ τῆς ξύσεως. φ. 464

ιγ'. περὶ κόμης καὶ ὄνυχος καὶ εἰκόνων. φ. 464

ιδ'. περὶ τοῦ ἐσθίειν ἀρὰ τόκου, καὶ σαπρὰ, καὶ σκωλοβρώτα καὶ ἀνάξια. φ. 465

ιε'. περὶ τοῦ ἀναγράφειν ἐκκλ', καὶ ἔξω. φ. 465

ις'. περὶ ἀναγεννήσεως, καὶ ὅτι οἱ ἐν ἁμαρτίαις, δύνανται νὰ μετανοήσουν, ὅτι καὶ ἐβαπτίσθ. φ. 465

ιζ'. περὶ τοῦ ἐξηγεῖσθαι, καὶ περὶ τοῦ ξύνεσιν ἔχειν. φ. 471

ιη'. α κεφάλαια γενόμενα ὑπὸ τοῦ ἁγίου πατρὸς ἡμῶν Ἀθανασίου ἀρχιεπισκόπου Ἀλεξανδρείας περὶ τῆς ἁγίας τριάδος καὶ περὶ τῆς θεότητος. φ. φ. 471.

Λόγος ιγ'. περὶ τοῦ ἁγίου.

Κεφ. α'. περὶ ζωῆς τοῦ ἁγίου ἀρχιεπ. μ' βίβλοι τῆς Κ. καὶ ἁ προφητεία ἐδοκιμή. φ. 472.

β'. περὶ τῆς ἡμέρας ἐκάστης. φ. 473

γ'. περὶ τοῦ βαπτίσθ. καὶ μετανοησάντων ἐκείθεν ἐπιδέχεσθαι μετανοίαν, καὶ ὅτι ἀναγκαία. φ. 473.

Λόγος ιδ'. περὶ τοῦ ἁγίου.

Κεφ. α'. ὅτι πάντες ἁμαρτάνουσι καὶ ὅτι δεῖ νὰ ἐξομολογῶνται. φ. 474.

β'. ὅτι πάντες ὀφείλουσι νὰ ἐξομολογοῦνται ἐνώπιον ἀλλήλων. φ. 474.

γ'. ὅτι ὅσοι πάντες ὀφείλουσι νὰ ἐξομολογοῦνται, ἀξίως καὶ μὴ ἀξίως τὴν ἀρχὴν τῆς ἁγίας καὶ ἀποστολικῆς καὶ ἀποστολικοῦ καὶ ἐκκλησιαστικῆς. φ. 474.

δ'. πῶς δεῖ ἕκαστον ἐξομολογεῖσθαι. φ. 475.

Λόγος ιε'. περὶ τοῦ ἁγίου.

Κεφ. α'. περὶ ἁγίου βαπτίσματος καὶ ἐξομολογήσεως. φ. 475.

β'. ὁ ἅγιος βαπτίζεται. φ. 475.

Λόγος ιστ'. περὶ τοῦ ἁγίου.

Κεφ. α'. περὶ ἁγίου ἄρτου, καὶ ἁγίου οἴνου. φ. 475.

τέλος.

ΠΑΝΕΠΙΣΤΗΜΙΑΚΗ ΒΙΒΛΙΟΘΗΚΗ ΙΩΑΝΝΙΝΩΝ

Τ. κβ' Κ

κε' Γεωπονικόν. Περὶ ἀμπέλου κτήσεως. φ: 474. ιβ'

Περὶ κβ' Κ σπορᾶς.

κα' κοπριούσθαι χρὴ ἀμπελῶνα, καὶ πότε, καὶ πῶς καὶ κόπριος ἐστὶν ἀρίστη φ: 476. α' Κφ'
β κοπριοῦν καὶ θερμαίνει, καὶ ψύχει καὶ ξηραίνει ἡ δὲ ἀνθρωπίνη ἀκαθαρσία κ. β'
ἀκρεμονίδη.

δίοι κοπριοῦν χρὴ τὸ ἔτος ἅπαν. φ: 476
κα' ὁ κοπριοῦν ἀνάγκη καθαρὸν εἶναι ἀπὸ λίθων μεγάλων, ἢ ἀπὸ ῥίζης φ: 476. ιβ'
τοῦ ἀγρίου καὶ κοπριοῦν, ἢ ἀπὸ ἀκάνθης καὶ ἄλλης ὕλης ἀγρίας. φ: 477.
β κα' ὁ κοπριοῦν δεῖ μεμεῖχθαι φ: 477. ιβ'
β οἱ ἀπὸ κοπριοῦν ἀποδυσπέφοροι εἰσὶ καὶ ἀπὸ σφηκῶν ἀβλάβειαν φ: 477. ιε'
ὅλη κα' κοπριοῦν οἱ ἄλλοι ὕλης, ἢ οἱ λινοστρεφεῖς! φ: 477. ιζ'
κα' ὁ κοπριοῦν ἐρεικῆς. φ: 477. κ'
β ὁ κοπριοῦν ἀνάγκη καὶ ἐρεικῆς ἐπὶ τοῦ ἀμπελῶνος κατασκευῆς, κ. ὠφέλειαν. φ: 478. δ'
β οἱ κοπριοῦν χρὴ χρῆσιν ἐκκομιζομένου τὸ ἀπὸ ἀμπελῶνος κ' ἀπὸ ἀγροῦ κ' ἀπὸ ἄλλου κ' ιδ'
ἑτέρου ὕλης, κ. ὅσα χρὴ ἔχειν. κ' ἀπὸ κ' β' οἱ ἀγροὶ ἔχει ἀπὸ κοπριοῦν
ἔλλη, ἀπὸ βοσκήσεων.
φ: 478.
κε' ἐπὶ κοπρίων ὅσα χρὴ κοπρίσαι κοπρισμοῦ, καὶ χρὴ κοπρίσαι ἀπὸ ἡμέρας ὀκτὼ φ: 479. ιε'
β καὶ ἀπὸ αἰσθάνεσθαι καὶ χρὴ κοπρίσαι καὶ κοπρίσθαι φ: 480. ιβ'
κα' ἐφοδιασμοῦ κόπρου. φ: 480. ιγ'
κε' ἐπὶ τὴν ἀπόκρυψιν κόπρου, καὶ ὅσα χρὴ κοπρίσαι κοπρίσθαι, καὶ ὅσα χρὴ φ: 480. ιδ'
β καὶ κοπρίσαι, κ. ἀφορίζει κα' ὅσα χρὴ κοπρίσαι κόπρου, καὶ ὅσα ὀλίγον φ: 481. ιε'
β καὶ κοπρίσαι, κ. ἐν ὅσῃ ἡμέρᾳ ἐξαίρεσις κα' ὅσα κοπρίσαι χρὴ, κ. ἐν ὅσῃ ιζ'
ἔστι καὶ κοπρίσαι αὐτὰς ὀκτώ.
φ: 482
β καὶ κοπρίσαι, καὶ ἀφορίζει, κ. ἐν ποίᾳ ἡμέρᾳ ἐξαίρεσις, κ. καὶ ἐν ποίᾳ ἡμέρᾳ ιζ'
ἐστὶ ἐφοδιασμοῦ. ἀλλάττει, κ. ὑποδέχεται κα' μίγνυται, καὶ καὶ κοπρίσαι
ἐν ἀμπελῶνι κ' ἐν ἀγρῷ κ' ἐν ἄλλοις ἐφοδιασμοῖς
φ: 484.

ΠΑΝΕΠΙΣΤΗΜΙΑΚΗ ΒΙΒΛΙΟΘΗΚΗ ΙΩΑΝΝΙΝΩΝ

ιη'. Περὶ τοῦ ἀνθρώπου ὅτι ἐστὶν ἐκ ψυχῆς καὶ σώματος, καὶ ὅτι ἡ ψυχὴ ἀθάνατος καὶ ἀσώματος, καὶ ὅτι ἐστὶν εἰκὼν τοῦ θεοῦ. φ: 488.

ιθ'. Περὶ τοῦ ἐν τῷ παραδείσῳ ἀνθρώπου, καὶ τῆς πτώσεως. φ: 489.

κ'. Περὶ τῆς ἐνανθρωπήσεως τοῦ κυρίου ἡμῶν Ἰησοῦ Χριστοῦ. φ: 489.

κα'. Περὶ τῆς τοῦ σωτῆρος ἡμῶν γενέσεως, καὶ τῶν ἐν αὐτῇ. φ: 490.

κβ'. Περὶ τῆς ὑποστάσεως, καὶ τῆς ἁγίας τριάδος, καὶ τῆς ἑνώσεως τῆς θεότητος πρὸς τὴν ἀνθρωπότητα τοῦ Χριστοῦ. φ: 490.

κγ'. Περὶ τῆς ἀναστάσεως, καὶ περὶ τῆς ἀναλήψεως. φ: 496.

κδ'. Περὶ τοῦ ἐν τῷ ἁγίῳ βαπτίσματι, καὶ περὶ τοῦ τρισσοῦ καταδύσεως φωτισμοῦ. φ: 497.

κε. Ἡ τῶν ἁγίων ἐν τῇ ἐκκλησίᾳ ἀναγράφεσθαι καὶ λειτουργεῖν. φ: 498.

κς'. Περὶ ἐκκλησίας, καὶ ὅτι ἐστὶν ἑνὸς μόνου ἀληθοῦς καὶ ἁγίου Θεοῦ: φ: 498.
ζ'. Περὶ τοῦ ἐν τῷ κυρίῳ ἡμῶν, ὅτι μονογενὴς ὑπάρχει καὶ ἀληθινὸς θεὸς καὶ ἄνθρωπος. φ: 498.

κζ'. Περὶ ἐκκλησίας, καὶ ἁγίων. φ: 498.

κη'. Περὶ πίστεως. φ: 501.

κθ'. Περὶ τῶν ἑπτὰ μυστηρίων. φ: 501.

Κεφάλαια τῆς Ἐκκλησιαστικῆς.

κ' α'. Διήγησις ἱστορικὴ περὶ τοῦ πῶς ἐκλήθη ἡ θεία γραφὴ τῆς παλαιᾶς, καὶ ἱστορικὴ ἀπόδειξις. φ: 502.

β'. Διήγησις τῶν ἑβδομήκοντα ἐκ τῆς ἑβραΐδος εἰς τὴν ἑλληνίδα διαλέκτου. φ: 502.

γ'. Περὶ τῆς διηγήσεως τοῦ ἁγίου Ἐπιφανίου τοῦ γενομένου ἐπισκόπου Κωνσταντίας τῆς νήσου Κύπρου, καὶ τῆς ἐν αὐτῇ ἀκριβείας τῶν ἑβδομήκοντα. φ: 502.

δ'. Ἡ διαίρεσις τῶν βιβλίων τῆς παλαιᾶς διαθήκης εἰς τὰ ἅγια βιβλία. φ: 502.

ε'. Τῶν ἁγίων ἀποστόλων διατάξεις ἐκκλησιαστικαὶ ἐπίκλησις ἁγίου πνεύματος. φ: 502.

ς'. Τῶν ἁγίων χαρισμάτων ἀποστολικὴ ἐπίκλησις, διαφορὰ τῶν ἐν τῇ παλαιᾷ διαθήκῃ ἐπικλήσεων. φ: 502.

ζ'. Τῶν ἁγίων μυστηρίων τῆς καθ' ἡμᾶς χριστιανικῆς θεότητος, διαφορὰ διαθηκῶν. φ: 502.

η'. Ἡ τῶν ἁγίων τῶν ἐν τῇ ἁγίᾳ γραφῇ ὀνομαζομένων ὄρων, καὶ λειτουργία ἐκ δευτέρου κοσμικὴ τῶν ἐθνῶν, ἡ πανάγιον. φ: 502.

ΠΑΝΕΠΙΣΤΗΜΙΑΚΗ ΒΙΒΛΙΟΘΗΚΗ ΙΩΑΝΝΙΝΩΝ

Λιτὰ Γ.

κ[αὶ] χρῆσα ἀπὸ ἀσπρ[ου] κ[αὶ] κλῆσιμ[ο], εἰδ[ὴ] χρῆσα εἰς κ[αὶ]ρὸ ἀνοιξ[ιάτικ]ο δ'
ἀπ[ὸ] πάνω ἀβοσαρόκ[ι] χρυσ[ὸ] ἄδραν κ[αὶ] ἀπ[ὸ] ἀνάβαθ[α] ε' φ: 405
κ[αὶ] λαρέτ[α].
κ[αὶ] λευκογαλάκ[τα] ἀφρόδ[ι] φ: 404 1'
κ[αὶ] λιβ[ὸ] χρῆσ[α] λιβ[ὸ] ἐξοχ[ὴ] ἀπ[ὸ] πάνω φ: 404 1β'
κ[αὶ] χρῆσ[α] ρωμαν[ὸ] κ[αὶ] ἀπ[ὸ] πάνω φ: 404 1γ'

Ἀβὰτ Ν' ἐν τοῖς.

κ[αὶ] σκόρ[α] κ[αὶ] ἀγκ[ά]ρ[α] εἰδ[ὴ] σκόρ[α], κ[αὶ] σκορόδ[α] κ[αὶ] κ[ρ]ασ[ὶ] κ[αὶ] ἀγκ[ά]ρ[α] ἀπ[ὸ] πάνω α' κρ.
κ[αὶ] κ[ρ]ασ[ὶ] ἀβγ[ὰ] κ[αὶ] ἀγκ[ά]ρ[α] κ[αὶ] κ[ρ]ασ[ὶ] φ: 404
κ[αὶ] ἀβγ[ὰ] σκορόδ[α] κ[αὶ] κ[ρ]ασ[ὶ] ἀβγ[ὰ] σκορόδ[α] κ[αὶ] κ[ρ]ασ[ὶ]
σκορόδ[α] κ[αὶ] κ[ρ]ασ[ὶ] φ: 404
κ[αὶ] ἀβγ[ὰ] ἀπ[ὸ] πάνω ἀβγ[ὰ] σκορόδ[α] κ[αὶ] κ[ρ]ασ[ὶ] φ: 405
κ[αὶ] ἀπ[ὸ] κάτω ἀβγ[ὰ] σκορόδ[α] κ[αὶ] κ[ρ]ασ[ὶ] ἀβγ[ὰ] σκορόδ[α] κ[αὶ] κ[ρ]ασ[ὶ] φ: 405
κ[αὶ] ἀβγ[ὰ] σκορόδ[α] κ[αὶ] κ[ρ]ασ[ὶ] ἀβγ[ὰ] σκορόδ[α] κ[αὶ] κ[ρ]ασ[ὶ] ἀπ[ὸ] πάνω φ: 405
κ[αὶ] ἀβγ[ὰ] σκορόδ[α] κ[αὶ] κ[ρ]ασ[ὶ] ἀβγ[ὰ] σκορόδ[α] κ[αὶ] κ[ρ]ασ[ὶ] ἀπ[ὸ] κάτω
κ[αὶ] χόρ[τα] φ: 405 β'
κ[αὶ] σκόρ[α] φ: 405 γ'
κ[αὶ] σκορόδ[α] φ: 406 δ'
κ[αὶ] σ[ὰ] χόρ[τα] κ[αὶ] σ[ὰ] κ[ρ]ασ[ὶ] κ[αὶ] σ[ὰ] ἀγκ[ά]ρ[α] ε'
κ[αὶ] κ[ρ]ασ[ὶ] κ[αὶ] σ[ὰ] σκορόδ[α] κ[αὶ] σ[ὰ] ἀγκ[ά]ρ[α] φ: 406
κ[αὶ] ἀγκ[ά]ρ[α] σκορόδ[α] χόρ[τα] κ[ρ]ασ[ὶ] κ[αὶ] ἀβγ[ὰ] φ: 407 5'
κ[αὶ] ἀβγ[ὰ] κ[αὶ] σκορόδ[α] κ[αὶ] ἀγκ[ά]ρ[α] φ: 407 2'
κ[αὶ] σκόρ[α] φ: 408 η'
κ[αὶ] χορτ[ὰ], σκορόδ[α], κρασ[ὶ], γαλ[ὰ], ἀβγ[ὰ], ἀβγ[ὰ] σ[ὰ] κρασ[ὶ], ἀβγ[ὰ] σ[ὰ] σκορόδ[α], ἀβγ[ὰ] σ[ὰ] ἀγκ[ά]ρ[α], κρασ[ὶ] σ[ὰ] σκορόδ[α], γαλ[ὰ] σ[ὰ] σκορόδ[α], ἀβγ[ὰ] σ[ὰ] χορτ[ὰ], ἀβγ[ὰ] σ[ὰ] κρασ[ὶ] σ[ὰ] σκορόδ[α], ἀβγ[ὰ] σ[ὰ] κρασ[ὶ] σ[ὰ] ἀγκ[ά]ρ[α], ἀβγ[ὰ] σ[ὰ] κρασ[ὶ] σ[ὰ] χορτ[ὰ], ἀβγ[ὰ] σ[ὰ] σκορόδ[α] σ[ὰ] ἀγκ[ά]ρ[α], ἀβγ[ὰ] σ[ὰ] σκορόδ[α] σ[ὰ] χορτ[ὰ], ἀβγ[ὰ] σ[ὰ] ἀγκ[ά]ρ[α] σ[ὰ] χορτ[ὰ], κρασ[ὶ] σ[ὰ] σκορόδ[α] σ[ὰ] ἀγκ[ά]ρ[α], κρασ[ὶ] σ[ὰ] σκορόδ[α] σ[ὰ] χορτ[ὰ], κρασ[ὶ] σ[ὰ] ἀγκ[ά]ρ[α] σ[ὰ] χορτ[ὰ], σκορόδ[α] σ[ὰ] ἀγκ[ά]ρ[α] σ[ὰ] χορτ[ὰ], ἀβγ[ὰ] σ[ὰ] κρασ[ὶ] σ[ὰ] σκορόδ[α] σ[ὰ] ἀγκ[ά]ρ[α], ἀβγ[ὰ] σ[ὰ] κρασ[ὶ] σ[ὰ] σκορόδ[α] σ[ὰ] χορτ[ὰ], ἀβγ[ὰ] σ[ὰ] κρασ[ὶ] σ[ὰ] ἀγκ[ά]ρ[α] σ[ὰ] χορτ[ὰ], ἀβγ[ὰ] σ[ὰ] σκορόδ[α] σ[ὰ] ἀγκ[ά]ρ[α] σ[ὰ] χορτ[ὰ], κρασ[ὶ] σ[ὰ] σκορόδ[α] σ[ὰ] ἀγκ[ά]ρ[α] σ[ὰ] χορτ[ὰ], ἀβγ[ὰ] σ[ὰ] κρασ[ὶ] σ[ὰ] σκορόδ[α] σ[ὰ] ἀγκ[ά]ρ[α] σ[ὰ] χορτ[ὰ] δ'.

ΠΑΝΕΠΙΣΤΗΜΙΑΚΗ ΒΙΒΛΙΟΘΗΚΗ ΙΩΑΝΝΙΝΩΝ

ιθ'. περὶ τῶν ἀναγκαίων ... σελ. 508
α'. περὶ σπορᾶς ... σελ. 513
ια'. περὶ ἀναγκῆς ... σελ. 516

Κεφ. ιβ'. περὶ ...

Κεφ. α'. περὶ τῆς ἐξ ἀρχῆς τοῦ Μεσοποταμικοῦ, τοῦ Κοιλοσυριακοῦ, Καππαδοκικοῦ, Καλλιγραφικοῦ, Ἀνατολικοῦ, καὶ Ἀσσυριακοῦ ἤτοι γλυπτικοῦ, ἀνάγλυφου, καὶ ἐγχάρακτου τέχνης καὶ τῶν ἐν αὐτοῖς εὑρεθέντων ἀντικειμένων. σελ. 517
β'. περὶ τοῦ ὑφαντικοῦ ἀργαλειοῦ καὶ τῶν ὑφαντικῶν ἐργαλείων. σελ. 517
γ'. περὶ τῶν ὑφαντικῶν καὶ κεντητικῶν ἐργασιῶν. σελ. 517
δ'. περὶ ῥοῦχων, καὶ λοιπῶν βαμβακίνων. σελ. 517
ε'. περὶ τῶν ὑφαντῶν ὀρθοδόξων ἔργων τῶν ἀρχαιοτάτων, καὶ ἐκκλησιαστικῶν, καὶ περὶ τῶν ὑφαντῶν ἔργων τῶν ἐκκλησιαστικῶν ἐκτὸς τῶν ὀρθοδόξων. σελ. 517
ς'. περὶ τῶν ὑφαντῶν ἔργων τῶν ἐκκλησιαστικῶν ἐκτὸς τῶν ὀρθοδόξων ἐν τῇ Ἀνατολῇ. σελ. 517
ζ'. Ὑφάσματα, καὶ ἄλλα ἔργα τῶν ὑφαντικῶν καὶ κεντητικῶν ἐργασιῶν. σελ. 517
η'. περὶ κεντητικῶν. σελ. 518

Κεφ. ιγ'. περὶ ...

Κεφ. α'. περὶ τῆς ὀρθοδόξου σφραγῖδος. σελ. 518.
β'. περὶ σιτοδοσιῶν εἴτε εἰς μονὰς, ἢ εἰς ἐκκλησίας διανεμηθέντων. σελ. 519.
γ'. περὶ Διονυσιακῶν, καὶ Διονυσιάδων. σελ. 520.
δ'. περὶ Ὀφφικίου ἀρχιερατικοῦ. σελ. 520.
ε'. περὶ Θρόνων. σελ. 520.

Κεφ. ιδ'. περὶ ...

Κεφ. α'. περὶ τῆς ἐκκλησιαστικῆς βιομηχανίας, καὶ ἀνάπτυξιν τῶν ἐμπορικῶν ἐν ἐποχῇ, καὶ ἀκμῇ τῆς Ἑλληνικῆς ἐπαρχιακῆς ἐκκλησίας. σελ. 522.
β'. περὶ ἐμπορικῶν ἔργων ἐκκλησιαστικῶν, παλαιῶν, καὶ νεωτέρων. σελ. 523.
γ'. περὶ τῶν ἐν ἐποχῇ ἀκμῆς τῆς ἐκκλησιαστικῆς ἐμπορίας. σελ. 523.

ΠΑΝΕΠΙΣΤΗΜΙΑΚΗ ΒΙΒΛΙΟΘΗΚΗ ΙΩΑΝΝΙΝΩΝ

περὶ τῆς Παπαναστάσεως. φ. 523. β'

περὶ τοῦ σταυροῦ τῆς σωτηρίας φ. 523. α'

περὶ τοῦ Μεσιτείου σταυροῦ. φ. 523. γ'

περὶ σημείου ζώου, ὅτι δὲν σείεται τὸ κεφάλι φ. 524. 2'

περὶ Παρθένου μαγείσσης ἀπὸ ξένο σταυρό. φ. 524. η'

περὶ τοῦ σταυροῦ χρυσὸ, ἢ ἀσήμι φ. 524.

περὶ Πυρκαϊᾶς, τί σημαίνουν ἀπὸ σημεῖο ἢ πῦρ. φ. 524. α'

περὶ Πρασινάδας φ. 525. ια'

περὶ τοῦ σταυροῦ, τί σημαίνει ἀπὸ σταυροὺς ἀγροτῶν φ. 526. ιβ'

περὶ ἀετοῦ. φ. 526. ιγ'

περὶ ἀλογάκι ἀσπρο τί σημαίνει φ. 527. ιδ'

περὶ σαρανδάρας φ. 527. ιε'

περὶ σαρανδάρας, ἐὰν ἔχει μαῦρα πόδια φ. 528.

περὶ σαρανδάρας μαῦρο σαρδί, τί σημαίνει αὐτό, ἐὰν τὸ ἀλόγο ἔχει ἄσπρα φ. 528.

περὶ σαρανδάρας μαῦρο μαγαρίσιο, ἐὰν βγῆ τὸ ἀλόγο αὐτὸ φ. 529.

περὶ σαρανδάρας μαῦρο μαγικοῦ ἔθους φ. 530.

περὶ σαρανδάρας μαῦρο τῆς Δευτέρας αὐτῆς φ. 530.

περὶ τοῦ ἑνὸς σαρανδάρου μαγεμένου, τί σημαίνει σαρανδάρας μαῦρο ἔξω ἀπὸ τὴν ἐκκλησία, ἢ σπίτι, ἢ χωριό. φ. 530.

περὶ Ν σαρανδάρας διαπεραστικὸς, τί σημαίνει τὸ σαρανδάρι. φ. 530. 15'

περὶ σαρανδάρου. φ. 531. 12'

Ἀρχὴ τοῦ Γ. τομίδου.

Περὶ τοῦ πῶς πάρα πολὺ μαῦρο ἄλογο, τί σημαίνει ὅταν βγῆ τὸ ἄλογο αὐτὸ ἔξω ἀπὸ τὸ χωριό φ. 532. αἰ κφ'

περὶ γαλανοῦ σαρανδάρου. φ. 533. β'

περὶ Καβάλας σκύλος τὸ ἀγριοκάτσικο πόσο τὸ ἀγαπᾶνε φ. 533. γ'

ΠΑΝΕΠΙΣΤΗΜΙΑΚΗ ΒΙΒΛΙΟΘΗΚΗ ΙΩΑΝΝΙΝΩΝ

δ'. Περὶ τοῦ καὶ συνήθους καὶ ἀνωμάλου συναιρέσεως φ: 533.
ε'. περὶ συναιρέσεως ἐξ ἀνωμάλου ἡρέσεως φ: 534.
ς'. περὶ συναιρέσεως ὀφείλω. φ: 534.
ζ'. περὶ συναιρέσεως ἐνεργῶ, καὶ τοῦ ἀκολουθοῦντος αὐτῷ. φ: 534.
η'. περὶ συναιρέσεως ἀπὸ ἀνωμάλου, ἢ ἀπὸ ἐθνικοῦ, ἢ ἀπὸ ἐθνικοῦ, ἢ ἀπὸ
ἀνωμάλου, ἢ ἀπὸ ἐθνικοῦ ἢ συναιρέσεως ἀπὸ ἀνωμάλου φ: 534.
θ'. περὶ συναιρέσεως φ: 534.
ι'. περὶ τοῦ συναιρεθέντος εἰς γραμμικὸν ἀφηρημένον ἄλφα, καὶ
ἀποβαλόντος αὐτό. φ: 534.
ια'. περὶ συμβαίνων, καὶ τοῦ ἀκολούθου αὐτῷ. φ: 535.
ιβ'. περὶ συναιρέσεως γινομένης διὰ τοῦ ἀνήκειν εἰς τὴν τρισυλλάβων βαρυτόνων γενικήν
φ: 535.
περὶ ἄλλης συναιρέσεως γενομένης.
ιγ'. περὶ ὀφείλω. φ: 535.
ιδ'. περὶ συμπαθῶ. φ: 535.
ιε'. περὶ τοῦ ἀκολούθου ἀνωμάλου, καὶ τῆς ἀναλύσεως. φ: 536.
ις'. περὶ βίγκλων ἢ ἀναλυτικῶν. φ: 536.

Ἀρχὴ τοῦ Γ. στοιχείου.

κεφ. α'. Β. περὶ λέξεως ἐξαιρέσεως καὶ τῆς παραγωγῆς αὐτῆς φ: 536.
β'. περὶ τοῦ ἐξ ἀφέσεως ἐκφωνουμένου. φ: 536.
γ'. περὶ τοῦ ἀπὸ ἀνωμάλου ἐκφωνουμένου ἀνήκοντος εἰς τὴν τρισυλλάβων βαρυτόνων γενικήν φ: 536.
δ'. περὶ τοῦ γινομένου ἀπὸ ἐκφωνουμένου καὶ περὶ ἐξαιρέσεως ἐθνικοῦ φ: 537.
ε'. περὶ ἐξαιρέσεως ἀπὸ ἀνωμάλου. φ: 537.
ς'. περὶ τοῦ ἀνήκοντος εἰς τὴν τρισυλλάβων βαρυτόνων γενικήν φ: 537.
ζ'. περὶ ἄλλων φ: 537.

Ἀρχὴ τοῦ Δ. στοιχείου.

κεφ. α'. περὶ τοῦ ἀπὸ ἀνωμάλου σχηματιζομένου ἐθνικοῦ καὶ τῆς παραγωγῆς αὐτοῦ φ: 538.

[illegible]

[illegible] β'

[illegible] φ' 538.

[illegible] φ' 538. γ'

[illegible] φ' 538. δ'

[illegible]

[illegible] α' κεφ'

[illegible]

[illegible] φ' 539.

[illegible] φ' 539. β'

[illegible] φ' 539. γ'

[illegible] φ' 539. δ'

[illegible] φ' 540. ε'

[illegible] φ' 540. ϛ'

[illegible] φ' 545. ζ'

[illegible] φ' 545. η'

[illegible] φ' 546. θ'

[illegible] ι'

[illegible] φ' 547.

[illegible] φ' 547. ια'

[illegible] φ' 547. ιβ'

[illegible] φ' 547. ιγ'

[illegible]

[illegible] φ' 548. α' κεφ'

[illegible] φ' 548. β'

[illegible] α' κεφ'

[illegible]

[illegible] φ' 549.

ΠΑΝΕΠΙΣΤΗΜΙΑΚΗ ΒΙΒΛΙΟΘΗΚΗ ΙΩΑΝΝΙΝΩΝ

δ'. Περὶ τοῦ καὶ σωμάτων ἀσωμάτων ὑποστατικῶν ... φ. 533.
ε'. περὶ συμβεβηκότων ἐξ ἀνάγκης ὑφεστώτων ... φ. 534.
ς'. περὶ συμβεβηκότων ἀφαιρετῶν. ... φ. 534.
ζ'. περὶ συμβεβηκότων ἐνδεχομένων, καὶ τοῦ ἀνήκοντος εἴδους. ... φ. 534.
η'. περὶ συμβεβηκότων οὐσιῶν ὁμοειδῶν, ἢ οὐσιῶν ἑτεροειδῶν, ἢ ἀλλοειδῶν ...
ἢ ποιοτήτων, ἢ ὁμοειδῶν ἢ ἑτεροειδῶν ἢ ἀλλοειδῶν ... φ. 534.
θ'. περὶ συνεχοῦς. ... φ. 534.
ι'. περὶ τοῦ συνεχοῦς τοῦ γραμμικοῦ ἀφορίζεται ὅτι ἐστὶν, πῶς ...
ἀποφαίνεται εἶδος. ... φ. 534.
ια'. περὶ ἐπιφανείας, καὶ τοῦ εἴδους αὐτῆς. ... φ. 535.
ιβ'. περὶ τοῦ στερεοῦ γράφεται ὅτι ἐστὶν ἐξ ἀπορίας ἐξ ἧς ἀπορεῖ τις περὶ τοῦ στερεοῦ ...
περὶ ὅτι τοῦ συνεχοῦς γένος ἐστίν. ... φ. 535.
ιγ'. περὶ ἀσυνεχοῦς. ... φ. 535.
ιδ'. περὶ συμπεφυκότος. ... φ. 535.
ιε'. περὶ τοῦ συνεχοῦς ὑφιστάμενον, καὶ περὶ ὑφιστάμενον. ... φ. 536.
ις'. περὶ ὑφιστάμενου τῶν ἀσυνεχῶν. ... φ. 536.

Ἀρχὴ τοῦ Γ. στοιχείου.

Κεφ. α'. Β. περὶ ἀρίθμου ἐξ ἀνάγκης ἢ οὐ ἀναγκαίως ὑφεστῶτος ... φ. 536.
β'. περὶ τοῦ ἐξ οὗ ἀριθμοῦ συνίσταται. ... φ. 536.
γ'. περὶ τοῦ ἀριθμοῦ ἀπειροπληθοῦς τοῦ κατὰ εἶδος. ... φ. 536.
δ'. περὶ τοῦ ἀριθμοῦ τοῦ ἀπειροπληθοῦς, καὶ ἐν ἐνεργείᾳ ὑφεστῶτος. φ. 537.
ε'. περὶ τοῦ ἀριθμοῦ τοῦ ἀπείρου ... φ. 537.
ς'. περὶ τοῦ ἀπείρου. ... φ. 537.
ζ'. περὶ ἀρτίου ...

Ἀρχὴ τοῦ Δ. στοιχείου.

Κεφ. α'. περὶ τοῦ καὶ ἀσυμμέτρων ἐξ ἀνάγκης εἶναι ... φ. 538.

περὶ ἀγάπης, καὶ ἐλεημοσύνης διδάσκει, καὶ ὅτι ἀναγκαῖον ἐστὶ τοῖς ἁγίοις ... φ' 6
ἐκκλησιαστικοῦ, ἢ ὁμιλίαι ἱεραί, ἃς ἐδίδαξε βασιλεὺς χρυσορρήμων ... φλγ38.
περὶ ἡδονῆς. ... φλγ38. ν'
περὶ ὑδροποσίας. ... φλγ38. δ'

φλγ' λοιπὸν ἔτος.

αἱ βίβλοι τῆς ἁγίας γραφῆς ἑρμηνευθεῖσαι, καὶ ἀναγνωσθεῖσαι ἐν τῇ ἐκκλησίᾳ τοῦ θεοῦ: ... φλγ' α' κφ'
χρυσοῦ, ἢ οὐ δεῖ τὸν χριστιανὸν, καταφρονεῖν, καὶ ἐν ἀμφοτέροις ἴσον εἶναι τὸν ἅγιον
ἀγαπητὸν δεῖ τὸν ἀνθρωπάρεσκον. φ': φλγ39:
ὁ αὐτὸς περὶ ἀναστάσεως νεκρῶν, καὶ ἁγίων ἀγγέλων, καὶ ἁγίας τριάδος ὁμιλίαι. φ': φλγ39. β'
περὶ ἀνηρημένου. φ': φλγ39. γ'
περὶ ἀνθρώπου, καὶ ὅτι οὐκ ἀνθρώπου ποιητὴς ὁ θεός. φ': φλγ39. δ'
περὶ ἀναστάσεως. φ': φλγ40. ε'
περὶ τοῦ ἅγιον εἶναι, καὶ ἀθάνατον. φ': φλγ40. ς'
περὶ ἀποστόλων, καὶ ἀγγέλων, καὶ ἁγίας τριάδος. φ': φλγ44. ζ'
περὶ τοῦ μὴ δεῖν ἐν ἀκαθάρτοις τόποις εὔχεσθαι. φ': φλγ44. η'
περὶ τοῦ κατανύξεως ἕνεκεν. φ': φλγ46. θ'
περὶ τοῦ κατανοεῖν μηδενὶ ἐπιτρέπειν τὸν ἀδελφὸν ἐν ἁμαρτίαις ἰ'
εἶναι, ἢ αὐτὸν ἐξομολογεῖσθαι. φ': φλγ47.
περὶ τοῦ ἀπολύειν ἑαυτόν. φ': φλγ47. ια'
περὶ τοῦ δεῖν ἐν ἀνάγκαις ἐπιτρέπειν. φ': φλγ47. ιβ'
περὶ ἀνθρώπου, ἀνθρώπῳ, ἀμαρτάνοντι, καὶ ἐξομολογουμένῳ ἐπιτρέπειν

φλγ' ἐπὶ τοῖς χ' ἔτεσι.

περὶ ἀγαπητικοῦ. φ': φλγ48. α' κφ'
περὶ ἀγάπης. φ': φλγ48. β'
κφ' κφ'

φλδ' ἐπὶ τοῖς ν' ἔτεσι.

Ἐξήγησις ἀκριβὴς τοῦ ἑβδόμου ψαλμοῦ περὶ ἀγάπης καὶ ἀπλότητος
οἱ χριστιανοί. φ': φλγ49

ΠΑΝΕΠΙΣΤΗΜΙΑΚΗ ΒΙΒΛΙΟΘΗΚΗ ΙΩΑΝΝΙΝΩΝ

ω:

[illegible]

Κεφ'ιά	[illegible]	φ':	549.
	[illegible]	φ':	550.
	[illegible]	φ':	555.
	[illegible]	φ':	571.
	[illegible]	φ':	573.

[illegible]

[illegible]

ΠΑΝΕΠΙΣΤΗΜΙΑΚΗ ΒΙΒΛΙΟΘΗΚΗ ΙΩΑΝΝΙΝΩΝ

Διάγνωσις περὶ τοῦ πῶς, καὶ πόθεν, ἐστὶ τίνωνται, καὶ [illegible] ἐστὶ [illegible]
αἱ ἄγραι Διαουμεικαίτε, καὶ τοσικαὶ σύνοδοι, καὶ τίς ἀπὸ τοῦ [illegible]
γενεσέρα, καὶ ὁσόσους οἵτε δῆμοι ἀσόστοχοι; ἐνάστητε τὸν [illegible] οἱ
κατὰ μέρος ἄγροι Πεῖς Κανόνας συνέδεντο. Πρὸς ὃς καὶ
περὶ τῶν σοχιτικῶν νομῶν.

Ἐπὶ τῶν τοῦ μαιθαῖ Βλαταρᾶ, Βαλλαμῶν καὶ Ζωνικῶν.

Περὶ τῶν Κανόνων τῶν Ἁγίων ἀσοστόχων.

εὖ τοι οἱ ἐστὶ ὀνόματα τῶν ἁγίων ἀσοστόχων περὶ κανόνας ἐξηδόθεται συγγραφέτες,
ὡς τινὰς λέγεται, ὑπὸ τοῦ ἁγίου Κλήμεντος, μαθητοῦ Πέτρου, καὶ Παύλου τοῦ θεοῦ ἀσοστόχου,
ὁ ὁσοῖος Κλήμης ἀρχιεπίσκοπος ἐκεφάλεσε ῥύμης, ἐπὶ Τραϊνοῦ δὲ τοῦ Βασιλέως ἐμαρ-
τύρησεν. Ἐσυμφέρεται δὲ οἱ τοιοῦτοι, σὺς αὐτὸς ὁ Κλήμης τὸν ἔγραψε, μὲν τὰ
ἀναφέρεις τὸ ἐδικόν τοῦ ὄνομα ἐξ τοῦ ἐκλεκτῶν ἀσοστολικοῦ κανόνα, καθὼς καὶ ὁ θεῖος
Λουκᾶς ἐν τῇ πράξει κάνετε σὺς ἐπίμα. Διὸ δὲ δεῖ κάνετε ἐξ κανέτα θέος τὰ
συνέχθον ὑπὸ ὅλοι οἱ ἀσόστοχοι, καὶ τὰ ἐξέδοσαν τὴν ἱερὴν κανόνας τότε. καὶ ἀνόχυθον
ἔχει οἱ κορυφαῖοι τῶν ἀσοστόχων τὰ τὴν ὑπαρόεσθαι ἐξ τοῦ ἄγρου τοῦ Κλήμεντος, ὁ τοῦ σοχλῆς
χρόνου διέλεσθε μαθήτης, καὶ τὰ τοῦ ἀσεόσταξαν τὰ τὴν γράψε. Ἐν αὐτὸς Κλήμης ἱστορεῖ,
σὺς μετέπεσε καὶ τοῦ σεὸς ἔβρεψεν ἀσοστολεῖ ἐξ τοῦ ἐλλήνεσι γλῶσθαι, μὲν τὸ τὰ συμ-
φωνοῦν ἐν ἰδέα, καὶ ὁ κατεκτὸ τόσον τοῦ κανόνου, ὅσον καὶ τοῦ σεὸς ἔβρεψεν ἀσοστολεῖ
μὲν τὴν χρόνον τοῦ αὐτοῦ Κλήμεντος. μεγάλοι δὲ ἀπὸ τὴν σαλαγὴν ἔχον ἀμφιβόλου τὴν
κανόνου τότε, ἕως τοῦ ἐν ἁγίᾳ καὶ οἰκουμενικῇ τῇ σύνοδος κάμνυτα ἀσαφίδρεσιν ὅλου
τοῦ θεοῦ κανόνου, ἐβεβέωσε καὶ αὐτὴ, κατὰ μόνον τοῦ ἀσοστολοῦ, καὶ διαλαμοῦ τοῦ αὐτοῦ
Κλήμεντος, τὰ ὁσοίας ἀσέβαλεν ἐν αὐτῇ τῇ σύνοδος μὲν τὰ τὰ ἐνόθεται οἱ ἐξεκτικοί.

Περὶ τῆς ἐν Καρχηδόνι Τοσικῆς συνόδου.

Τὸ ὅλος δὲ τὰ οἰκουμενικὰ, καὶ τοσικὰ σύνοδος σαλαρόθεσα ἡ ἐν Καρχηδόνι σύνο-

ΠΑΝΕΠΙΣΤΗΜΙΑΚΗ ΒΙΒΛΙΟΘΗΚΗ ΙΩΑΝΝΙΝΩΝ

[illegible] συγκροτήσας ὑπὸ τοῦ [illegible] καὶ ἔτερα πλείονα τοιαῦτα ἐποίησεν
Κωνσταντῖνος ὁ βασιλεύς· ἐν δὲ τοῖς [illegible] ἔτεσιν ὡς ἐν ἑβδόμῳ καὶ ὀγδόῳ
[illegible] καὶ ὑπὸ τοῦ αὐτοῦ βασιλέως, καὶ ὑπὸ τοῦ αὐτοῦ πατριάρχου
[illegible] καὶ ὑπὸ τοῦ αὐτοῦ πατριάρχου Νικηφόρου. Ἐν δὲ τῷ ἑξακοσιοστῷ
[illegible] ἐν Βιθυνίᾳ τῇ καὶ Ἑλενουπόλει, ἐν ᾗ καὶ ὁ ἅγιος Θεόδωρος
Βασιλάδης καὶ ὁ ὁσιώτατος, ἔτεσιν ἀπὸ τοῦ [illegible] ἔτους ἀφ' οὗ ἀρξάμενος
ἐστί. Ἐν δὲ τῷ ἑπτακοσιοστῷ ἔτει ἐν Νικαίᾳ τῇ Βιθυνίᾳ ἐπὶ τοῦ ἁγίου
πατριάρχου Ταρασίου καὶ ὑπὸ τῆς εὐσεβοῦς βασιλίδος Εἰρήνης καὶ τοῦ
υἱοῦ αὐτῆς Κωνσταντίνου. Ἐν δὲ τῷ ὀκτακοσιοστῷ ἔτει ἐν τῇ Ἁγίᾳ Σοφίᾳ
ἐπὶ τοῦ ἁγίου πατριάρχου Νικηφόρου καὶ ὑπὸ τοῦ εὐσεβοῦς βασιλέως
Λέοντος τοῦ Ἀρμενίου. Ἐν δὲ τῷ ἐννακοσιοστῷ ἔτει ἐν τῇ Ἁγίᾳ Σοφίᾳ
ἐπὶ τοῦ ἁγίου πατριάρχου Νικολάου καὶ ὑπὸ τοῦ εὐσεβοῦς βασιλέως
Λέοντος τοῦ Σοφοῦ. Ἐν δὲ τῷ ἐνενηκοστῷ πέμπτῳ ἔτει ἐν τῇ Ἁγίᾳ Σοφίᾳ
ἐπὶ τοῦ ἁγίου πατριάρχου Θεοφυλάκτου καὶ ὑπὸ τοῦ εὐσεβοῦς βασιλέως
Ἀλεξίου τοῦ Κομνηνοῦ. Ἐν δὲ τῷ χιλιοστῷ ἔτει ἐν τῇ Ἁγίᾳ Σοφίᾳ ἐπὶ τοῦ
ἁγίου πατριάρχου Νικολάου καὶ ὑπὸ τοῦ εὐσεβοῦς βασιλέως Ἀλεξίου
τοῦ Κομνηνοῦ. Ἐν δὲ τῷ χιλιοστῷ ἑκατοστῷ ἔτει ἐν τῇ Ἁγίᾳ Σοφίᾳ ἐπὶ τοῦ
ἁγίου πατριάρχου Νικολάου καὶ ὑπὸ τοῦ εὐσεβοῦς βασιλέως Ἀλεξίου
τοῦ Κομνηνοῦ. Ἐν δὲ τῷ χιλιοστῷ ἑκατοστῷ πέμπτῳ ἔτει ἐν τῇ Ἁγίᾳ Σοφίᾳ
ἐπὶ τοῦ ἁγίου πατριάρχου Νικολάου καὶ ὑπὸ τοῦ εὐσεβοῦς βασιλέως
Ἀλεξίου τοῦ Κομνηνοῦ. Ἐν δὲ τῷ χιλιοστῷ ἑκατοστῷ δεκάτῳ ἔτει ἐν τῇ Ἁγίᾳ
Σοφίᾳ ἐπὶ τοῦ ἁγίου πατριάρχου Νικολάου καὶ ὑπὸ τοῦ εὐσεβοῦς βασιλέως
Ἀλεξίου τοῦ Κομνηνοῦ. Ἐν δὲ τῷ χιλιοστῷ ἑκατοστῷ δεκάτῳ πέμπτῳ ἔτει
ἐν τῇ Ἁγίᾳ Σοφίᾳ ἐπὶ τοῦ ἁγίου πατριάρχου Νικολάου καὶ ὑπὸ τοῦ
εὐσεβοῦς βασιλέως Ἀλεξίου τοῦ Κομνηνοῦ. Ἐν δὲ τῷ χιλιοστῷ ἑκατοστῷ
δεκάτῳ ἕκτῳ ἔτει ἐν τῇ Ἁγίᾳ Σοφίᾳ ἐπὶ τοῦ ἁγίου πατριάρχου Νικολάου
καὶ ὑπὸ τοῦ εὐσεβοῦς βασιλέως Ἀλεξίου τοῦ Κομνηνοῦ. Ἐν δὲ τῷ χιλιοστῷ
ἑκατοστῷ δεκάτῳ ἑβδόμῳ ἔτει ἐν τῇ Ἁγίᾳ Σοφίᾳ ἐπὶ τοῦ ἁγίου πατριάρχου
Νικολάου καὶ ὑπὸ τοῦ εὐσεβοῦς βασιλέως Ἀλεξίου τοῦ Κομνηνοῦ. Ἐν δὲ τῷ
χιλιοστῷ ἑκατοστῷ δεκάτῳ ὀγδόῳ ἔτει ἐν τῇ Ἁγίᾳ Σοφίᾳ ἐπὶ τοῦ ἁγίου
πατριάρχου Νικολάου καὶ ὑπὸ τοῦ εὐσεβοῦς βασιλέως Ἀλεξίου τοῦ
Κομνηνοῦ. Ἐν δὲ τῷ χιλιοστῷ ἑκατοστῷ δεκάτῳ ἐνάτῳ ἔτει ἐν τῇ Ἁγίᾳ
Σοφίᾳ ἐπὶ τοῦ ἁγίου πατριάρχου Νικολάου καὶ ὑπὸ τοῦ εὐσεβοῦς βασιλέως
Ἀλεξίου τοῦ Κομνηνοῦ. Ἐν δὲ τῷ χιλιοστῷ ἑκατοστῷ εἰκοστῷ ἔτει ἐν τῇ Ἁγίᾳ
Σοφίᾳ ἐπὶ τοῦ ἁγίου πατριάρχου Νικολάου καὶ ὑπὸ τοῦ εὐσεβοῦς βασιλέως
Ἀλεξίου τοῦ Κομνηνοῦ. Ἐν δὲ τῷ χιλιοστῷ ἑκατοστῷ εἰκοστῷ πρώτῳ ἔτει
ἐν τῇ Ἁγίᾳ Σοφίᾳ ἐπὶ τοῦ ἁγίου πατριάρχου Νικολάου καὶ ὑπὸ τοῦ
εὐσεβοῦς βασιλέως Ἀλεξίου τοῦ Κομνηνοῦ. Ἐν δὲ τῷ χιλιοστῷ ἑκατοστῷ
εἰκοστῷ δευτέρῳ ἔτει ἐν τῇ Ἁγίᾳ Σοφίᾳ ἐπὶ τοῦ ἁγίου πατριάρχου
Νικολάου καὶ ὑπὸ τοῦ εὐσεβοῦς βασιλέως Ἀλεξίου τοῦ Κομνηνοῦ. Ἐν δὲ τῷ
χιλιοστῷ ἑκατοστῷ εἰκοστῷ τρίτῳ ἔτει ἐν τῇ Ἁγίᾳ Σοφίᾳ ἐπὶ τοῦ ἁγίου
πατριάρχου Νικολάου καὶ ὑπὸ τοῦ εὐσεβοῦς βασιλέως Ἀλεξίου τοῦ
Κομνηνοῦ. Ἐν δὲ τῷ χιλιοστῷ ἑκατοστῷ εἰκοστῷ τετάρτῳ ἔτει ἐν τῇ Ἁγίᾳ
Σοφίᾳ ἐπὶ τοῦ ἁγίου πατριάρχου Νικολάου καὶ ὑπὸ τοῦ εὐσεβοῦς βασιλέως
Ἀλεξίου τοῦ Κομνηνοῦ. Ἐν δὲ τῷ χιλιοστῷ ἑκατοστῷ εἰκοστῷ πέμπτῳ ἔτει
ἐν τῇ Ἁγίᾳ Σοφίᾳ ἐπὶ τοῦ ἁγίου πατριάρχου Νικολάου καὶ ὑπὸ τοῦ
εὐσεβοῦς βασιλέως Ἀλεξίου τοῦ Κομνηνοῦ. Ἐν δὲ τῷ χιλιοστῷ ἑκατοστῷ
εἰκοστῷ ἕκτῳ ἔτει ἐν τῇ Ἁγίᾳ Σοφίᾳ ἐπὶ τοῦ ἁγίου πατριάρχου Νικολάου
καὶ ὑπὸ τοῦ εὐσεβοῦς βασιλέως Ἀλεξίου τοῦ Κομνηνοῦ. Ἐν δὲ τῷ χιλιοστῷ
ἑκατοστῷ εἰκοστῷ ἑβδόμῳ ἔτει ἐν τῇ Ἁγίᾳ Σοφίᾳ ἐπὶ τοῦ ἁγίου πατριάρχου
Νικολάου καὶ ὑπὸ τοῦ εὐσεβοῦς βασιλέως Ἀλεξίου τοῦ Κομνηνοῦ. Ἐν δὲ τῷ
χιλιοστῷ ἑκατοστῷ εἰκοστῷ ὀγδόῳ ἔτει ἐν τῇ Ἁγίᾳ Σοφίᾳ ἐπὶ τοῦ ἁγίου
πατριάρχου Νικολάου καὶ ὑπὸ τοῦ εὐσεβοῦς βασιλέως Ἀλεξίου τοῦ
Κομνηνοῦ. Ἐν δὲ τῷ χιλιοστῷ ἑκατοστῷ εἰκοστῷ ἐνάτῳ ἔτει ἐν τῇ Ἁγίᾳ
Σοφίᾳ ἐπὶ τοῦ ἁγίου πατριάρχου Νικολάου καὶ ὑπὸ τοῦ εὐσεβοῦς βασιλέως
Ἀλεξίου τοῦ Κομνηνοῦ. Ἐν δὲ τῷ χιλιοστῷ ἑκατοστῷ τριακοστῷ ἔτει ἐν τῇ Ἁγίᾳ
Σοφίᾳ ἐπὶ τοῦ ἁγίου πατριάρχου Νικολάου καὶ ὑπὸ τοῦ εὐσεβοῦς βασιλέως
Ἀλεξίου τοῦ Κομνηνοῦ. Ἐν δὲ τῷ χιλιοστῷ ἑκατοστῷ τριακοστῷ πρώτῳ ἔτει
ἐν τῇ Ἁγίᾳ Σοφίᾳ ἐπὶ τοῦ ἁγίου πατριάρχου Νικολάου καὶ ὑπὸ τοῦ
εὐσεβοῦς βασιλέως Ἀλεξίου τοῦ Κομνηνοῦ. Ἐν δὲ τῷ χιλιοστῷ ἑκατοστῷ
τριακοστῷ δευτέρῳ ἔτει ἐν τῇ Ἁγίᾳ Σοφίᾳ ἐπὶ τοῦ ἁγίου πατριάρχου
Νικολάου καὶ ὑπὸ τοῦ εὐσεβοῦς βασιλέως Ἀλεξίου τοῦ Κομνηνοῦ. Ἐν δὲ τῷ
χιλιοστῷ ἑκατοστῷ τριακοστῷ τρίτῳ ἔτει ἐν τῇ Ἁγίᾳ Σοφίᾳ ἐπὶ τοῦ ἁγίου
πατριάρχου Νικολάου καὶ ὑπὸ τοῦ εὐσεβοῦς βασιλέως Ἀλεξίου τοῦ
Κομνηνοῦ. Ἐν δὲ τῷ χιλιοστῷ ἑκατοστῷ τριακοστῷ τετάρτῳ ἔτει ἐν τῇ Ἁγίᾳ
Σοφίᾳ ἐπὶ τοῦ ἁγίου πατριάρχου Νικολάου καὶ ὑπὸ τοῦ εὐσεβοῦς βασιλέως
Ἀλεξίου τοῦ Κομνηνοῦ. Ἐν δὲ τῷ χιλιοστῷ ἑκατοστῷ τριακοστῷ πέμπτῳ ἔτει
ἐν τῇ Ἁγίᾳ Σοφίᾳ ἐπὶ τοῦ ἁγίου πατριάρχου Νικολάου καὶ ὑπὸ τοῦ
εὐσεβοῦς βασιλέως Ἀλεξίου τοῦ Κομνηνοῦ. Ἐν δὲ τῷ χιλιοστῷ ἑκατοστῷ
τριακοστῷ ἕκτῳ ἔτει ἐν τῇ Ἁγίᾳ Σοφίᾳ ἐπὶ τοῦ ἁγίου πατριάρχου Νικολάου
καὶ ὑπὸ τοῦ εὐσεβοῦς βασιλέως Ἀλεξίου τοῦ Κομνηνοῦ. Ἐν δὲ τῷ χιλιοστῷ
ἑκατοστῷ τριακοστῷ ἑβδόμῳ ἔτει ἐν τῇ Ἁγίᾳ Σοφίᾳ ἐπὶ τοῦ ἁγίου
πατριάρχου Νικολάου καὶ ὑπὸ τοῦ εὐσεβοῦς βασιλέως Ἀλεξίου τοῦ
Κομνηνοῦ. Ἐν δὲ τῷ χιλιοστῷ ἑκατοστῷ τριακοστῷ ὀγδόῳ ἔτει ἐν τῇ Ἁγίᾳ
Σοφίᾳ ἐπὶ τοῦ ἁγίου πατριάρχου Νικολάου καὶ ὑπὸ τοῦ εὐσεβοῦς βασιλέως
Ἀλεξίου τοῦ Κομνηνοῦ. Ἐν δὲ τῷ χιλιοστῷ ἑκατοστῷ τριακοστῷ ἐνάτῳ ἔτει
ἐν τῇ Ἁγίᾳ Σοφίᾳ ἐπὶ τοῦ ἁγίου πατριάρχου Νικολάου καὶ ὑπὸ τοῦ
εὐσεβοῦς βασιλέως Ἀλεξίου τοῦ Κομνηνοῦ. Ἐν δὲ τῷ χιλιοστῷ ἑκατοστῷ
τεσσαρακοστῷ ἔτει ἐν τῇ Ἁγίᾳ Σοφίᾳ ἐπὶ τοῦ ἁγίου πατριάρχου Νικολάου
καὶ ὑπὸ τοῦ εὐσεβοῦς βασιλέως Ἀλεξίου τοῦ Κομνηνοῦ. Ἐν δὲ τῷ χιλιοστῷ
ἑκατοστῷ τεσσαρακοστῷ πρώτῳ ἔτει ἐν τῇ Ἁγίᾳ Σοφίᾳ ἐπὶ τοῦ ἁγίου
πατριάρχου Νικολάου καὶ ὑπὸ τοῦ εὐσεβοῦς βασιλέως Ἀλεξίου τοῦ
Κομνηνοῦ. Ἐν δὲ τῷ χιλιοστῷ ἑκατοστῷ τεσσαρακοστῷ δευτέρῳ ἔτει ἐν τῇ
Ἁγίᾳ Σοφίᾳ ἐπὶ τοῦ ἁγίου πατριάρχου Νικολάου καὶ ὑπὸ τοῦ εὐσεβοῦς
βασιλέως Ἀλεξίου τοῦ Κομνηνοῦ. Ἐν δὲ τῷ χιλιοστῷ ἑκατοστῷ τεσσαρακοστῷ
τρίτῳ ἔτει ἐν τῇ Ἁγίᾳ Σοφίᾳ ἐπὶ τοῦ ἁγίου πατριάρχου Νικολάου καὶ ὑπὸ
τοῦ εὐσεβοῦς βασιλέως Ἀλεξίου τοῦ Κομνηνοῦ. Ἐν δὲ τῷ χιλιοστῷ
ἑκατοστῷ τεσσαρακοστῷ τετάρτῳ ἔτει ἐν τῇ Ἁγίᾳ Σοφίᾳ ἐπὶ τοῦ ἁγίου
πατριάρχου Νικολάου καὶ ὑπὸ τοῦ εὐσεβοῦς βασιλέως Ἀλεξίου τοῦ
Κομνηνοῦ. Ἐν δὲ τῷ χιλιοστῷ ἑκατοστῷ τεσσαρακοστῷ πέμπτῳ ἔτει ἐν τῇ
Ἁγίᾳ Σοφίᾳ ἐπὶ τοῦ ἁγίου πατριάρχου Νικολάου καὶ ὑπὸ τοῦ εὐσεβοῦς
βασιλέως Ἀλεξίου τοῦ Κομνηνοῦ. Ἐν δὲ τῷ χιλιοστῷ ἑκατοστῷ τεσσαρακοστῷ
ἕκτῳ ἔτει ἐν τῇ Ἁγίᾳ Σοφίᾳ ἐπὶ τοῦ ἁγίου πατριάρχου Νικολάου καὶ ὑπὸ
τοῦ εὐσεβοῦς βασιλέως Ἀλεξίου τοῦ Κομνηνοῦ. Ἐν δὲ τῷ χιλιοστῷ
ἑκατοστῷ τεσσαρακοστῷ ἑβδόμῳ ἔτει ἐν τῇ Ἁγίᾳ Σοφίᾳ ἐπὶ τοῦ ἁγίου
πατριάρχου Νικολάου καὶ ὑπὸ τοῦ εὐσεβοῦς βασιλέως Ἀλεξίου τοῦ
Κομνηνοῦ. Ἐν δὲ τῷ χιλιοστῷ ἑκατοστῷ τεσσαρακοστῷ ὀγδόῳ ἔτει ἐν τῇ
Ἁγίᾳ Σοφίᾳ ἐπὶ τοῦ ἁγίου πατριάρχου Νικολάου καὶ ὑπὸ τοῦ εὐσεβοῦς
βασιλέως Ἀλεξίου τοῦ Κομνηνοῦ. Ἐν δὲ τῷ χιλιοστῷ ἑκατοστῷ τεσσαρακοστῷ
ἐνάτῳ ἔτει ἐν τῇ Ἁγίᾳ Σοφίᾳ ἐπὶ τοῦ ἁγίου πατριάρχου Νικολάου καὶ ὑπὸ
τοῦ εὐσεβοῦς βασιλέως Ἀλεξίου τοῦ Κομνηνοῦ. Ἐν δὲ τῷ χιλιοστῷ
ἑκατοστῷ πεντηκοστῷ ἔτει ἐν τῇ Ἁγίᾳ Σοφίᾳ ἐπὶ τοῦ ἁγίου πατριάρχου
Νικολάου καὶ ὑπὸ τοῦ εὐσεβοῦς βασιλέως Ἀλεξίου τοῦ Κομνηνοῦ. Ἐν δὲ τῷ
χιλιοστῷ ἑκατοστῷ πεντηκοστῷ πρώτῳ ἔτει ἐν τῇ Ἁγίᾳ Σοφίᾳ ἐπὶ τοῦ
ἁγίου πατριάρχου Νικολάου καὶ ὑπὸ τοῦ εὐσεβοῦς βασιλέως Ἀλεξίου τοῦ
Κομνηνοῦ. Ἐν δὲ τῷ χιλιοστῷ ἑκατοστῷ πεντηκοστῷ δευτέρῳ ἔτει ἐν τῇ
Ἁγίᾳ Σοφίᾳ ἐπὶ τοῦ ἁγίου πατριάρχου Νικολάου καὶ ὑπὸ τοῦ εὐσεβοῦς
βασιλέως Ἀλεξίου τοῦ Κομνηνοῦ. Ἐν δὲ τῷ χιλιοστῷ ἑκατοστῷ πεντηκοστῷ
τρίτῳ ἔτει ἐν τῇ Ἁγίᾳ Σοφίᾳ ἐπὶ τοῦ ἁγίου πατριάρχου Νικολάου καὶ ὑπὸ
τοῦ εὐσεβοῦς βασιλέως Ἀλεξίου τοῦ Κομνηνοῦ. Ἐν δὲ τῷ χιλιοστῷ
ἑκατοστῷ πεντηκοστῷ τετάρτῳ ἔτει ἐν τῇ Ἁγίᾳ Σοφίᾳ ἐπὶ τοῦ ἁγίου
πατριάρχου Νικολάου καὶ ὑπὸ τοῦ εὐσεβοῦς βασιλέως Ἀλεξίου τοῦ
Κομνηνοῦ. Ἐν δὲ τῷ χιλιοστῷ ἑκατοστῷ πεντηκοστῷ πέμπτῳ ἔτει ἐν τῇ
Ἁγίᾳ Σοφίᾳ ἐπὶ τοῦ ἁγίου πατριάρχου Νικολάου καὶ ὑπὸ τοῦ εὐσεβοῦς
βασιλέως Ἀλεξίου τοῦ Κομνηνοῦ. Ἐν δὲ τῷ χιλιοστῷ ἑκατοστῷ πεντηκοστῷ
ἕκτῳ ἔτει ἐν τῇ Ἁγίᾳ Σοφίᾳ ἐπὶ τοῦ ἁγίου πατριάρχου Νικολάου καὶ ὑπὸ
τοῦ εὐσεβοῦς βασιλέως Ἀλεξίου τοῦ Κομνηνοῦ. Ἐν δὲ τῷ χιλιοστῷ
ἑκατοστῷ πεντηκοστῷ ἑβδόμῳ ἔτει ἐν τῇ Ἁγίᾳ Σοφίᾳ ἐπὶ τοῦ ἁγίου
πατριάρχου Νικολάου καὶ ὑπὸ τοῦ εὐσεβοῦς βασιλέως Ἀλεξίου τοῦ
Κομνηνοῦ. Ἐν δὲ τῷ χιλιοστῷ ἑκατοστῷ πεντηκοστῷ ὀγδόῳ ἔτει ἐν τῇ
Ἁγίᾳ Σοφίᾳ ἐπὶ τοῦ ἁγίου πατριάρχου Νικολάου καὶ ὑπὸ τοῦ εὐσεβοῦς
βασιλέως Ἀλεξίου τοῦ Κομνηνοῦ. Ἐν δὲ τῷ χιλιοστῷ ἑκατοστῷ πεντηκοστῷ
ἐνάτῳ ἔτει ἐν τῇ Ἁγίᾳ Σοφίᾳ ἐπὶ τοῦ ἁγίου πατριάρχου Νικολάου καὶ ὑπὸ
τοῦ εὐσεβοῦς βασιλέως Ἀλεξίου τοῦ Κομνηνοῦ. Ἐν δὲ τῷ χιλιοστῷ
ἑκατοστῷ ἑξηκοστῷ ἔτει ἐν τῇ Ἁγίᾳ Σοφίᾳ ἐπὶ τοῦ ἁγίου πατριάρχου
Νικολάου καὶ ὑπὸ τοῦ εὐσεβοῦς βασιλέως Ἀλεξίου τοῦ Κομνηνοῦ. Ἐν δὲ τῷ
χιλιοστῷ ἑκατοστῷ ἑξηκοστῷ πρώτῳ ἔτει ἐν τῇ Ἁγίᾳ Σοφίᾳ ἐπὶ τοῦ
ἁγίου πατριάρχου Νικολάου καὶ ὑπὸ τοῦ εὐσεβοῦς βασιλέως Ἀλεξίου τοῦ
Κομνηνοῦ. Ἐν δὲ τῷ χιλιοστῷ ἑκατοστῷ ἑξηκοστῷ δευτέρῳ ἔτει ἐν τῇ
Ἁγίᾳ Σοφίᾳ ἐπὶ τοῦ ἁγίου πατριάρχου Νικολάου καὶ ὑπὸ τοῦ εὐσεβοῦς
βασιλέως Ἀλεξίου τοῦ Κομνηνοῦ. Ἐν δὲ τῷ χιλιοστῷ ἑκατοστῷ ἑξηκοστῷ
τρίτῳ ἔτει ἐν τῇ Ἁγίᾳ Σοφίᾳ ἐπὶ τοῦ ἁγίου πατριάρχου Νικολάου καὶ ὑπὸ
τοῦ εὐσεβοῦς βασιλέως Ἀλεξίου τοῦ Κομνηνοῦ. Ἐν δὲ τῷ χιλιοστῷ
ἑκατοστῷ ἑξηκοστῷ τετάρτῳ ἔτει ἐν τῇ Ἁγίᾳ Σοφίᾳ ἐπὶ τοῦ ἁγίου
πατριάρχου Νικολάου καὶ ὑπὸ τοῦ εὐσεβοῦς βασιλέως Ἀλεξίου τοῦ
Κομνηνοῦ. Ἐν δὲ τῷ χιλιοστῷ ἑκατοστῷ ἑξηκοστῷ πέμπτῳ ἔτει ἐν τῇ
Ἁγίᾳ Σοφίᾳ ἐπὶ τοῦ ἁγίου πατριάρχου Νικολάου καὶ ὑπὸ τοῦ εὐσεβοῦς
βασιλέως Ἀλεξίου τοῦ Κομνηνοῦ. Ἐν δὲ τῷ χιλιοστῷ ἑκατοστῷ ἑξηκοστῷ
ἕκτῳ ἔτει ἐν τῇ Ἁγίᾳ Σοφίᾳ ἐπὶ τοῦ ἁγίου πατριάρχου Νικολάου καὶ ὑπὸ
τοῦ εὐσεβοῦς βασιλέως Ἀλεξίου τοῦ Κομνηνοῦ. Ἐν δὲ τῷ χιλιοστῷ
ἑκατοστῷ ἑξηκοστῷ ἑβδόμῳ ἔτει ἐν τῇ Ἁγίᾳ Σοφίᾳ ἐπὶ τοῦ ἁγίου
πατριάρχου Νικολάου καὶ ὑπὸ τοῦ εὐσεβοῦς βασιλέως Ἀλεξίου τοῦ
Κομνηνοῦ. Ἐν δὲ τῷ χιλιοστῷ ἑκατοστῷ ἑξηκοστῷ ὀγδόῳ ἔτει ἐν τῇ
Ἁγίᾳ Σοφίᾳ ἐπὶ τοῦ ἁγίου πατριάρχου Νικολάου καὶ ὑπὸ τοῦ εὐσεβοῦς
βασιλέως Ἀλεξίου τοῦ Κομνηνοῦ. Ἐν δὲ τῷ χιλιοστῷ ἑκατοστῷ ἑξηκοστῷ
ἐνάτῳ ἔτει ἐν τῇ Ἁγίᾳ Σοφίᾳ ἐπὶ τοῦ ἁγίου πατριάρχου Νικολάου καὶ ὑπὸ
τοῦ εὐσεβοῦς βασιλέως Ἀλεξίου τοῦ Κομνηνοῦ. Ἐν δὲ τῷ χιλιοστῷ
ἑκατοστῷ ἑβδομηκοστῷ ἔτει ἐν τῇ Ἁγίᾳ Σοφίᾳ ἐπὶ τοῦ ἁγίου πατριάρχου
Νικολάου καὶ ὑπὸ τοῦ εὐσεβοῦς βασιλέως Ἀλεξίου τοῦ Κομνηνοῦ. Ἐν δὲ τῷ
χιλιοστῷ ἑκατοστῷ ἑβδομηκοστῷ πρώτῳ ἔτει ἐν τῇ Ἁγίᾳ Σοφίᾳ ἐπὶ τοῦ
ἁγίου πατριάρχου Νικολάου καὶ ὑπὸ τοῦ εὐσεβοῦς βασιλέως Ἀλεξίου τοῦ
Κομνηνοῦ. Ἐν δὲ τῷ χιλιοστῷ ἑκατοστῷ ἑβδομηκοστῷ δευτέρῳ ἔτει ἐν τῇ
Ἁγίᾳ Σοφίᾳ ἐπὶ τοῦ ἁγίου πατριάρχου Νικολάου καὶ ὑπὸ τοῦ εὐσεβοῦς
βασιλέως Ἀλεξίου τοῦ Κομνηνοῦ. Ἐν δὲ τῷ χιλιοστῷ ἑκατοστῷ ἑβδομηκοστῷ
τρίτῳ ἔτει ἐν τῇ Ἁγίᾳ Σοφίᾳ ἐπὶ τοῦ ἁγίου πατριάρχου Νικολάου καὶ ὑπὸ
τοῦ εὐσεβοῦς βασιλέως Ἀλεξίου τοῦ Κομνηνοῦ. Ἐν δὲ τῷ χιλιοστῷ
ἑκατοστῷ ἑβδομηκοστῷ τετάρτῳ ἔτει ἐν τῇ Ἁγίᾳ Σοφίᾳ ἐπὶ τοῦ ἁγίου
πατριάρχου Νικολάου καὶ ὑπὸ τοῦ εὐσεβοῦς βασιλέως Ἀλεξίου τοῦ
Κομνηνοῦ. Ἐν δὲ τῷ χιλιοστῷ ἑκατοστῷ ἑβδομηκοστῷ πέμπτῳ ἔτει ἐν τῇ
Ἁγίᾳ Σοφίᾳ ἐπὶ τοῦ ἁγίου πατριάρχου Νικολάου καὶ ὑπὸ τοῦ εὐσεβοῦς
βασιλέως Ἀλεξίου τοῦ Κομνηνοῦ. Ἐν δὲ τῷ χιλιοστῷ ἑκατοστῷ ἑβδομηκοστῷ
ἕκτῳ ἔτει ἐν τῇ Ἁγίᾳ Σοφίᾳ ἐπὶ τοῦ ἁγίου πατριάρχου Νικολάου καὶ ὑπὸ
τοῦ εὐσεβοῦς βασιλέως Ἀλεξίου τοῦ Κομνηνοῦ. Ἐν δὲ τῷ χιλιοστῷ
ἑκατοστῷ ἑβδομηκοστῷ ἑβδόμῳ ἔτει ἐν τῇ Ἁγίᾳ Σοφίᾳ ἐπὶ τοῦ ἁγίου
πατριάρχου Νικολάου καὶ ὑπὸ τοῦ εὐσεβοῦς βασιλέως Ἀλεξίου τοῦ
Κομνηνοῦ. Ἐν δὲ τῷ χιλιοστῷ ἑκατοστῷ ἑβδομηκοστῷ ὀγδόῳ ἔτει ἐν τῇ
Ἁγίᾳ Σοφίᾳ ἐπὶ τοῦ ἁγίου πατριάρχου Νικολάου καὶ ὑπὸ τοῦ εὐσεβοῦς
βασιλέως Ἀλεξίου τοῦ Κομνηνοῦ. Ἐν δὲ τῷ χιλιοστῷ ἑκατοστῷ ἑβδομηκοστῷ
ἐνάτῳ ἔτει ἐν τῇ Ἁγίᾳ Σοφίᾳ ἐπὶ τοῦ ἁγίου πατριάρχου Νικολάου καὶ ὑπὸ
τοῦ εὐσεβοῦς βασιλέως Ἀλεξίου τοῦ Κομνηνοῦ. Ἐν δὲ τῷ χιλιοστῷ
ἑκατοστῷ ὀγδοηκοστῷ ἔτει ἐν τῇ Ἁγίᾳ Σοφίᾳ ἐπὶ τοῦ ἁγίου πατριάρχου
Νικολάου καὶ ὑπὸ τοῦ εὐσεβοῦς βασιλέως Ἀλεξίου τοῦ Κομνηνοῦ. Ἐν δὲ τῷ
χιλιοστῷ ἑκατοστῷ ὀγδοηκοστῷ πρώτῳ ἔτει ἐν τῇ Ἁγίᾳ Σοφίᾳ ἐπὶ τοῦ
ἁγίου πατριάρχου Νικολάου καὶ ὑπὸ τοῦ εὐσεβοῦς βασιλέως Ἀλεξίου τοῦ
Κομνηνοῦ. Ἐν δὲ τῷ χιλιοστῷ ἑκατοστῷ ὀγδοηκοστῷ δευτέρῳ ἔτει ἐν τῇ
Ἁγίᾳ Σοφίᾳ ἐπὶ τοῦ ἁγίου πατριάρχου Νικολάου καὶ ὑπὸ τοῦ εὐσεβοῦς
βασιλέως Ἀλεξίου τοῦ Κομνηνοῦ. Ἐν δὲ τῷ χιλιοστῷ ἑκατοστῷ ὀγδοηκοστῷ
τρίτῳ ἔτει ἐν τῇ Ἁγίᾳ Σοφίᾳ ἐπὶ τοῦ ἁγίου πατριάρχου Νικολάου καὶ ὑπὸ
τοῦ εὐσεβοῦς βασιλέως Ἀλεξίου τοῦ Κομνηνοῦ. Ἐν δὲ τῷ χιλιοστῷ
ἑκατοστῷ ὀγδοηκοστῷ τετάρτῳ ἔτει ἐν τῇ Ἁγίᾳ Σοφίᾳ ἐπὶ τοῦ ἁγίου
πατριάρχου Νικολάου καὶ ὑπὸ τοῦ εὐσεβοῦς βασιλέως Ἀλεξίου τοῦ
Κομνηνοῦ. Ἐν δὲ τῷ χιλιοστῷ ἑκατοστῷ ὀγδοηκοστῷ πέμπτῳ ἔτει ἐν τῇ
Ἁγίᾳ Σοφίᾳ ἐπὶ τοῦ ἁγίου πατριάρχου Νικολάου καὶ ὑπὸ τοῦ εὐσεβοῦς
βασιλέως Ἀλεξίου τοῦ Κομνηνοῦ. Ἐν δὲ τῷ χιλιοστῷ ἑκατοστῷ ὀγδοηκοστῷ
ἕκτῳ ἔτει ἐν τῇ Ἁγίᾳ Σοφίᾳ ἐπὶ τοῦ ἁγίου πατριάρχου Νικολάου καὶ ὑπὸ
τοῦ εὐσεβοῦς βασιλέως Ἀλεξίου τοῦ Κομνηνοῦ. Ἐν δὲ τῷ χιλιοστῷ
ἑκατοστῷ ὀγδοηκοστῷ ἑβδόμῳ ἔτει ἐν τῇ Ἁγίᾳ Σοφίᾳ ἐπὶ τοῦ ἁγίου
πατριάρχου Νικολάου καὶ ὑπὸ τοῦ εὐσεβοῦς βασιλέως Ἀλεξίου τοῦ
Κομνηνοῦ. Ἐν δὲ τῷ χιλιοστῷ ἑκατοστῷ ὀγδοηκοστῷ ὀγδόῳ ἔτει ἐν τῇ
Ἁγίᾳ Σοφίᾳ ἐπὶ τοῦ ἁγίου πατριάρχου Νικολάου καὶ ὑπὸ τοῦ εὐσεβοῦς
βασιλέως Ἀλεξίου τοῦ Κομνηνοῦ. Ἐν δὲ τῷ χιλιοστῷ ἑκατοστῷ ὀγδοηκοστῷ
ἐνάτῳ ἔτει ἐν τῇ Ἁγίᾳ Σοφίᾳ ἐπὶ τοῦ ἁγίου πατριάρχου Νικολάου καὶ ὑπὸ
τοῦ εὐσεβοῦς βασιλέως Ἀλεξίου τοῦ Κομνηνοῦ. Ἐν δὲ τῷ χιλιοστῷ
ἑκατοστῷ ἐνενηκοστῷ ἔτει ἐν τῇ Ἁγίᾳ Σοφίᾳ ἐπὶ τοῦ ἁγίου πατριάρχου
Νικολάου καὶ ὑπὸ τοῦ εὐσεβοῦς βασιλέως Ἀλεξίου τοῦ Κομνηνοῦ. Ἐν δὲ τῷ
χιλιοστῷ ἑκατοστῷ ἐνενηκοστῷ πρώτῳ ἔτει ἐν τῇ Ἁγίᾳ Σοφίᾳ ἐπὶ τοῦ
ἁγίου πατριάρχου Νικολάου καὶ ὑπὸ τοῦ εὐσεβοῦς βασιλέως Ἀλεξίου τοῦ
Κομνηνοῦ. Ἐν δὲ τῷ χιλιοστῷ ἑκατοστῷ ἐνενηκοστῷ δευτέρῳ ἔτει ἐν τῇ
Ἁγίᾳ Σοφίᾳ ἐπὶ τοῦ ἁγίου πατριάρχου Νικολάου καὶ ὑπὸ τοῦ εὐσεβοῦς
βασιλέως Ἀλεξίου τοῦ Κομνηνοῦ. Ἐν δὲ τῷ χιλιοστῷ ἑκατοστῷ ἐνενηκοστῷ
τρίτῳ ἔτει ἐν τῇ Ἁγίᾳ Σοφίᾳ ἐπὶ τοῦ ἁγίου πατριάρχου Νικολάου καὶ ὑπὸ
τοῦ εὐσεβοῦς βασιλέως Ἀλεξίου τοῦ Κομνηνοῦ. Ἐν δὲ τῷ χιλιοστῷ
ἑκατοστῷ ἐνενηκοστῷ τετάρτῳ ἔτει ἐν τῇ Ἁγίᾳ Σοφίᾳ ἐπὶ τοῦ ἁγίου
πατριάρχου Νικολάου καὶ ὑπὸ τοῦ εὐσεβοῦς βασιλέως Ἀλεξίου τοῦ
Κομνηνοῦ. Ἐν δὲ τῷ χιλιοστῷ ἑκατοστῷ ἐνενηκοστῷ πέμπτῳ ἔτει ἐν τῇ
Ἁγίᾳ Σοφίᾳ ἐπὶ τοῦ ἁγίου πατριάρχου Νικολάου καὶ ὑπὸ τοῦ εὐσεβοῦς
βασιλέως Ἀλεξίου τοῦ Κομνηνοῦ. Ἐν δὲ τῷ χιλιοστῷ ἑκατοστῷ ἐνενηκοστῷ
ἕκτῳ ἔτει ἐν τῇ Ἁγίᾳ Σοφίᾳ ἐπὶ τοῦ ἁγίου πατριάρχου Νικολάου καὶ ὑπὸ
τοῦ εὐσεβοῦς βασιλέως Ἀλεξίου τοῦ Κομνηνοῦ. Ἐν δὲ τῷ χιλιοστῷ
ἑκατοστῷ ἐνενηκοστῷ ἑβδόμῳ ἔτει ἐν τῇ Ἁγίᾳ Σοφίᾳ ἐπὶ τοῦ ἁγίου
πατριάρχου Νικολάου καὶ ὑπὸ τ

[illegible]

Περὶ τοῦ Κανόνος τοῦ ἁγ. [illegible] Πέτρου [illegible].

[illegible]

Περὶ τῆς ἐν [illegible] Ἰωαννίνων (?) συνόδου.

[illegible]

Περὶ τοῦ Καινοῦ τοῦ ἁγ. Γεωργίου ... Πύργου ...

[illegible]

Περὶ τῆς ἐν ... συνόδου ...

[illegible]

ΠΑΝΕΠΙΣΤΗΜΙΑΚΗ ΒΙΒΛΙΟΘΗΚΗ ΙΩΑΝΝΙΝΩΝ

[illegible]

Περὶ τῆς εἰ ἀντιοχείας τῆς συνείας τὸ β'. Τοσιμῆς συνοδ.

[illegible]

Περὶ τῆς εἰ ἀντιοχείας τῆς συνείας τὸ β'. Τοσιμῆς συνοδ.

[illegible]

Περὶ τῆς εἰ ἀντιοχείας τῆς συνείας τὸ β'. Τοσιμῆς συνοδ.

[illegible]

ΠΑΝΕΠΙΣΤΗΜΙΟ ΚΗ ΒΙΒΛΙΟΘΗΚΗ ΙΩΑΝΝΙΝΩΝ

[illegible]

Περὶ τῆς ἐν Λαοδικείᾳ τοπικῆς συνόδου

[illegible]

Περὶ τοῦ τοῦ μεγάλου πατρὸς Ἀθανασίου

[illegible]

Περὶ τοῦ κανόνος τοῦ μεγάλου πρ. Βασιλείου

[illegible]

ΠΑΝΕΠΙΣΤΗΜΙΟ ΙΩΑΝΝΙΝΩΝ ΒΙΒΛΙΟΘΗΚΗ

[illegible]

[illegible]

[illegible]

[illegible]

[illegible] Πατριάρχης [illegible] Βουλγαρίας [illegible]

[illegible] Λέοντος τοῦ Ἀρμενίου [illegible]

[illegible]

[illegible]

Περὶ τοῦ [illegible] συνεδρίου.

[illegible] Κωνσταντινουπόλεως [illegible]

[illegible]

[illegible]

[illegible]

Περὶ [illegible] συνόδου.

[illegible] Κωνσταντινουπόλει [illegible] συνόδου [illegible]

[illegible]

[illegible]

[illegible]

[illegible]

[illegible]

[illegible]

[illegible]

[illegible]

[illegible]

[illegible]

[illegible]

ιβ΄ [illegible] τῆς βασιλείας [illegible] Κωνσταντίνου [illegible] τοῦ Πωγωνάτου, συνήχθη διὰ θεσπίσματος τοῦ αὐτοῦ βασιλέως [illegible] ἐν Κωνσταντινουπόλει [illegible]

[illegible] σύνοδος [illegible] ἁγία καὶ οἰκουμενικὴ ἕκτη σύνοδος [illegible]

[illegible]

Περὶ τῆς ἁγίας καὶ οἰκουμενικῆς ζ΄ συνόδου.

Περὶ τῆς ... συνόδου.

[illegible margin note]

[illegible] ... χρόνοις τῆς βασιλείας ... Κωνσταντίνου ... [illegible] ... σύνοδος ... [illegible] ... Κωνσταντινουπόλεως ... [illegible] ... καὶ ... [illegible] ... καὶ ... [illegible]

Περὶ ... Κωνσταντινουπόλεως ...

[illegible] ... σύνοδος ... [illegible]

Περὶ τῆς ... α΄ καὶ β΄ συνόδου.

[illegible margin note]

[illegible] ... σύνοδος ... Κωνσταντινουπόλει ... α΄ καὶ β΄ σύνοδος ... [illegible] ... α΄ καὶ β΄ ... [illegible] ... Κωνσταντινουπόλει ... σύνοδος ... [illegible] ... συνόδου ... [illegible] ... καὶ ... [illegible]

15:

[illegible] περὶ τοῦ [illegible]

[illegible] ἐπὶ τὸ [illegible] ἐπὶ τὸ [illegible] ἐπὶ τὸ [

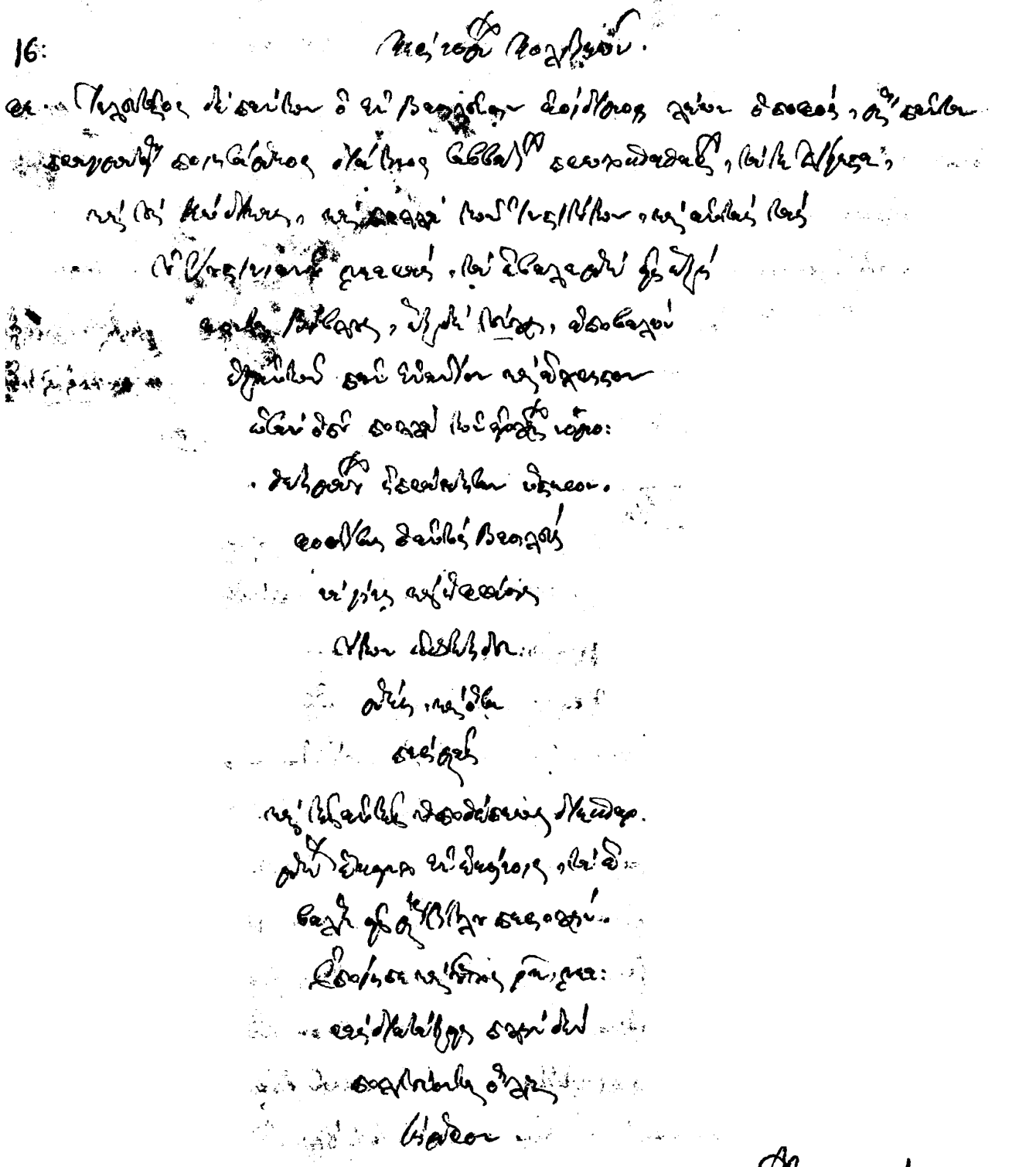

ΠΑΝΕΠΙΣΤΗΜΙΑΚΗ ΒΙΒΛΙΟΘΗΚΗ ΙΩΑΝΝΙΝΩΝ

[illegible]

[illegible]

Ἐξήγησις Θεοδώρου Βαλσαμῶνος.

[illegible] Ἐξήγησις Ἰωάννου Ζωναρᾶ.

[illegible]

[illegible] κανὼν [illegible]

[illegible]

ΠΑΝΕΠΙΣΤΗΜΙΑΚΗ ΒΙΒΛΙΟΘΗΚΗ ΙΩΑΝΝΙΝΩΝ

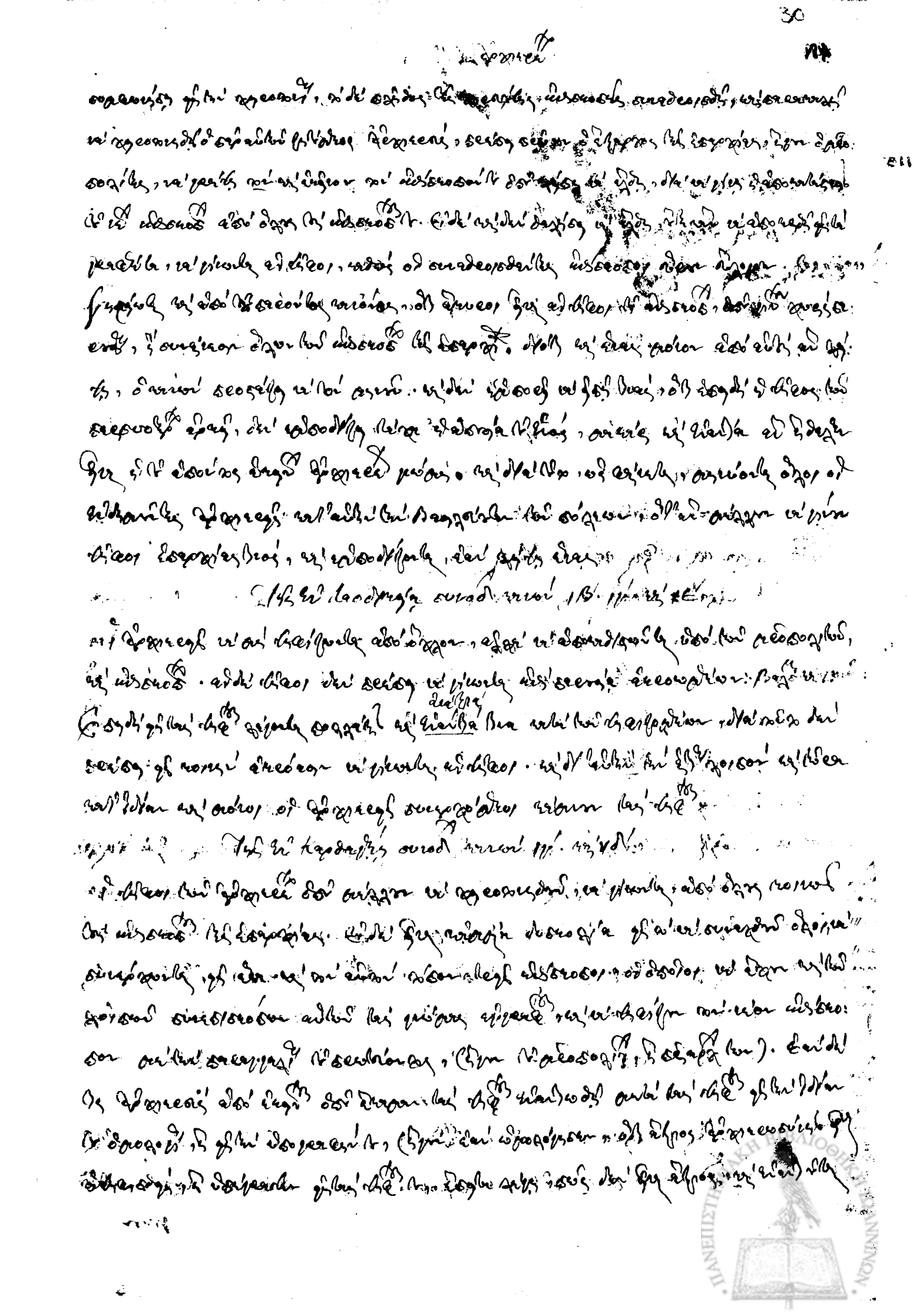

[illegible]

113: [illegible]

[illegible]

130: [illegible]

[illegible]

ΠΑΝΕΠΙΣΤΗΜΙΑΚΗ ΒΙΒΛΙΟΘΗΚΗ ΙΩΑΝΝΙΝΩΝ

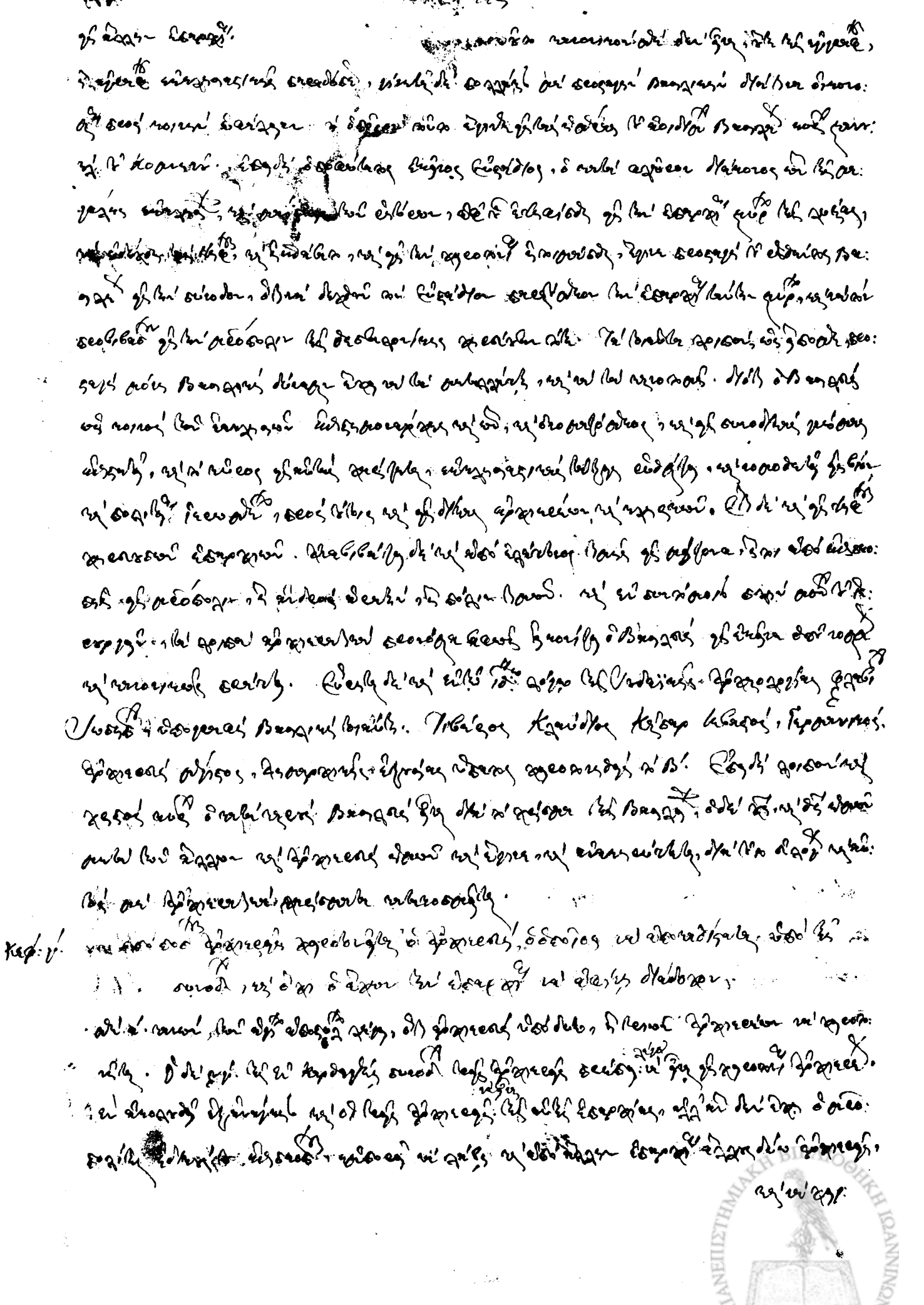

ΠΑΝΕΠΙΣΤΗΜΙΑΚΗ ΒΙΒΛΙΟΘΗΚΗ ΙΩΑΝΝΙΝΩΝ

ΠΑΝΕΠΙΣΤΗΜΙΑΚΗ ΒΙΒΛΙΟΘΗΚΗ ΙΩΑΝΝΙΝΩΝ

Ὁδηγεῖ ἀκόμη τοὺς ἀναγνώστας τὸ γλωσσάριο ἀναλυτικό, ποὺ δίνει ἐξηγήσεις, ἀλλὰ καὶ μιὰ σύντομη ἱστορία τῆς φιλοσοφίας, ἀπὸ τὴν ἀρχαία ὡς τὴ σύγχρονη ἐποχή. Ἀκόμη, ἀξίζει νὰ ἀναφερθεῖ ὅτι ἡ ὕλη τοῦ βιβλίου ἀπαιτεῖ ἀπὸ τὸν ἀναγνώστη ἀρκετὴ ἐπιμονὴ καὶ ἐνδιαφέρον γιὰ νὰ μπορέσει νὰ τὴν παρακολουθήσει. Ἐκτὸς ὅμως ἀπὸ τὴν ἐπιμονὴ καὶ τὸ ἐνδιαφέρον, ἀπαιτεῖται καὶ ἡ γνώση τῆς ἑλληνικῆς γλώσσας, ἀφοῦ ὁ συγγραφέας δὲν μεταφράζει τοὺς ὅρους ποὺ χρησιμοποιεῖ.

Ἡ φιλοσοφία δὲν ἀσχολεῖται μόνο μὲ τὴν ἀλήθεια, ἀλλὰ καὶ μὲ τὴν ὀμορφιά, καὶ μὲ τὸ καλό. Ἀπὸ τὴν ἀρχαιότητα ἡ φιλοσοφία ἀσχολεῖται μὲ τὴν ἀλήθεια, μὲ τὴν ὀμορφιὰ καὶ μὲ τὸ καλό. Ἀπὸ τὴν ἀρχαιότητα ἡ φιλοσοφία ἀσχολεῖται μὲ τὴν ἀλήθεια, μὲ τὴν ὀμορφιὰ καὶ μὲ τὸ καλό.

Ἡ φιλοσοφία ἀσχολεῖται μὲ τὴν ἀλήθεια, μὲ τὴν ὀμορφιὰ καὶ μὲ τὸ καλό. Ἀπὸ τὴν ἀρχαιότητα ἡ φιλοσοφία ἀσχολεῖται μὲ τὴν ἀλήθεια, μὲ τὴν ὀμορφιὰ καὶ μὲ τὸ καλό. Ἀπὸ τὴν ἀρχαιότητα ἡ φιλοσοφία ἀσχολεῖται μὲ τὴν ἀλήθεια, μὲ τὴν ὀμορφιὰ καὶ μὲ τὸ καλό. Ἀπὸ τὴν ἀρχαιότητα ἡ φιλοσοφία ἀσχολεῖται μὲ τὴν ἀλήθεια, μὲ τὴν ὀμορφιὰ καὶ μὲ τὸ καλό.

Ἡ φιλοσοφία ἀσχολεῖται μὲ τὴν ἀλήθεια, μὲ τὴν ὀμορφιὰ καὶ μὲ τὸ καλό. Ἀπὸ τὴν ἀρχαιότητα ἡ φιλοσοφία ἀσχολεῖται μὲ τὴν ἀλήθεια, μὲ τὴν ὀμορφιὰ καὶ μὲ τὸ καλό. Ἀπὸ τὴν ἀρχαιότητα ἡ φιλοσοφία ἀσχολεῖται μὲ τὴν ἀλήθεια, μὲ τὴν ὀμορφιὰ καὶ μὲ τὸ καλό. Ἀπὸ τὴν ἀρχαιότητα ἡ φιλοσοφία ἀσχολεῖται μὲ τὴν ἀλήθεια, μὲ τὴν ὀμορφιὰ καὶ μὲ τὸ καλό.

Ἡ φιλοσοφία ἀσχολεῖται μὲ τὴν ἀλήθεια, μὲ τὴν ὀμορφιὰ καὶ μὲ τὸ καλό. Ἀπὸ τὴν ἀρχαιότητα ἡ φιλοσοφία ἀσχολεῖται μὲ τὴν ἀλήθεια, μὲ τὴν ὀμορφιὰ καὶ μὲ τὸ καλό. Ἀπὸ τὴν ἀρχαιότητα ἡ φιλοσοφία ἀσχολεῖται μὲ τὴν ἀλήθεια, μὲ τὴν ὀμορφιὰ καὶ μὲ τὸ καλό. Ἀπὸ τὴν ἀρχαιότητα ἡ φιλοσοφία ἀσχολεῖται μὲ τὴν ἀλήθεια, μὲ τὴν ὀμορφιὰ καὶ μὲ τὸ καλό.

Ἡ φιλοσοφία ἀσχολεῖται μὲ τὴν ἀλήθεια, μὲ τὴν ὀμορφιὰ καὶ μὲ τὸ καλό. Ἀπὸ τὴν ἀρχαιότητα ἡ φιλοσοφία ἀσχολεῖται μὲ τὴν ἀλήθεια, μὲ τὴν ὀμορφιὰ καὶ μὲ τὸ καλό. Ἀπὸ τὴν ἀρχαιότητα ἡ φιλοσοφία ἀσχολεῖται μὲ τὴν ἀλήθεια, μὲ τὴν ὀμορφιὰ καὶ μὲ τὸ καλό. Ἀπὸ τὴν ἀρχαιότητα ἡ φιλοσοφία ἀσχολεῖται μὲ τὴν ἀλήθεια, μὲ τὴν ὀμορφιὰ καὶ μὲ τὸ καλό.

Ἡ φιλοσοφία ἀσχολεῖται μὲ τὴν ἀλήθεια, μὲ τὴν ὀμορφιὰ καὶ μὲ τὸ καλό. Ἀπὸ τὴν ἀρχαιότητα ἡ φιλοσοφία ἀσχολεῖται μὲ τὴν ἀλήθεια, μὲ τὴν ὀμορφιὰ καὶ μὲ τὸ καλό. Ἀπὸ τὴν ἀρχαιότητα ἡ φιλοσοφία ἀσχολεῖται μὲ τὴν ἀλήθεια, μὲ τὴν ὀμορφιὰ καὶ μὲ τὸ καλό. Ἀπὸ τὴν ἀρχαιότητα ἡ φιλοσοφία ἀσχολεῖται μὲ τὴν ἀλήθεια, μὲ τὴν ὀμορφιὰ καὶ μὲ τὸ καλό.

Ἡ φιλοσοφία ἀσχολεῖται μὲ τὴν ἀλήθεια, μὲ τὴν ὀμορφιὰ καὶ μὲ τὸ καλό. Ἀπὸ τὴν ἀρχαιότητα ἡ φιλοσοφία ἀσχολεῖται μὲ τὴν ἀλήθεια, μὲ τὴν ὀμορφιὰ καὶ μὲ τὸ καλό. Ἀπὸ τὴν ἀρχαιότητα ἡ φιλοσοφία ἀσχολεῖται μὲ τὴν ἀλήθεια, μὲ τὴν ὀμορφιὰ καὶ μὲ τὸ καλό. Ἀπὸ τὴν ἀρχαιότητα ἡ φιλοσοφία ἀσχολεῖται μὲ τὴν ἀλήθεια, μὲ τὴν ὀμορφιὰ καὶ μὲ τὸ καλό.

Ἡ φιλοσοφία ἀσχολεῖται μὲ τὴν ἀλήθεια, μὲ τὴν ὀμορφιὰ καὶ μὲ τὸ καλό. Ἀπὸ τὴν ἀρχαιότητα ἡ φιλοσοφία ἀσχολεῖται μὲ τὴν ἀλήθεια, μὲ τὴν ὀμορφιὰ καὶ μὲ τὸ καλό. Ἀπὸ τὴν ἀρχαιότητα ἡ φιλοσοφία ἀσχολεῖται μὲ τὴν ἀλήθεια, μὲ τὴν ὀμορφιὰ καὶ μὲ τὸ καλό. Ἀπὸ τὴν ἀρχαιότητα ἡ φιλοσοφία ἀσχολεῖται μὲ τὴν ἀλήθεια, μὲ τὴν ὀμορφιὰ καὶ μὲ τὸ καλό.

ΠΑΝΕΠΙΣΤΗΜΙΑΚΗ ΒΙΒΛΙΟΘΗΚΗ ΙΩΑΝΝΙΝΩΝ

ΠΑΝΕΠΙΣΤΗΜΙΟ ΙΩΑΝΝΙΝΩΝ
ΒΙΒΛΙΟΘΗΚΗ

ΠΑΝΕΠΙΣΤΗΜΙΑΚΗ ΒΙΒΛΙΟΘΗΚΗ ΙΩΑΝΝΙΝΩΝ

[illegible]
[illegible]
[illegible]
[illegible]
[illegible]
[illegible]
[illegible]
[illegible]
[illegible]
[illegible]
[illegible]
[illegible] Κεφ: ιβ'.
[illegible]

[illegible]
[illegible]
[illegible]
[illegible]
[illegible]
[illegible]
[illegible]
[illegible]
[illegible]
[illegible]
[illegible]
[illegible]
[illegible]
[illegible]

[illegible]

ΠΑΝΕΠΙΣΤΗΜΙΑΚΗ ΒΙΒΛΙΟΘΗΚΗ ΙΩΑΝΝΙΝΩΝ

ΠΑΝΕΠΙΣΤΗΜΙΟ ΙΩΑΝΝΙΝΩΝ
ΚΕΝΤΡΙΚΗ ΒΙΒΛΙΟΘΗΚΗ

[illegible]

Κεφ: 10.

[illegible]

30:60.

[illegible]

[illegible]

[illegible]

[illegible]

[illegible]

ΠΑΝΕΠΙΣΤΗΜΙΑΚΗ ΒΙΒΛΙΟΘΗΚΗ ΙΩΑΝΝΙΝΩΝ

p 487:

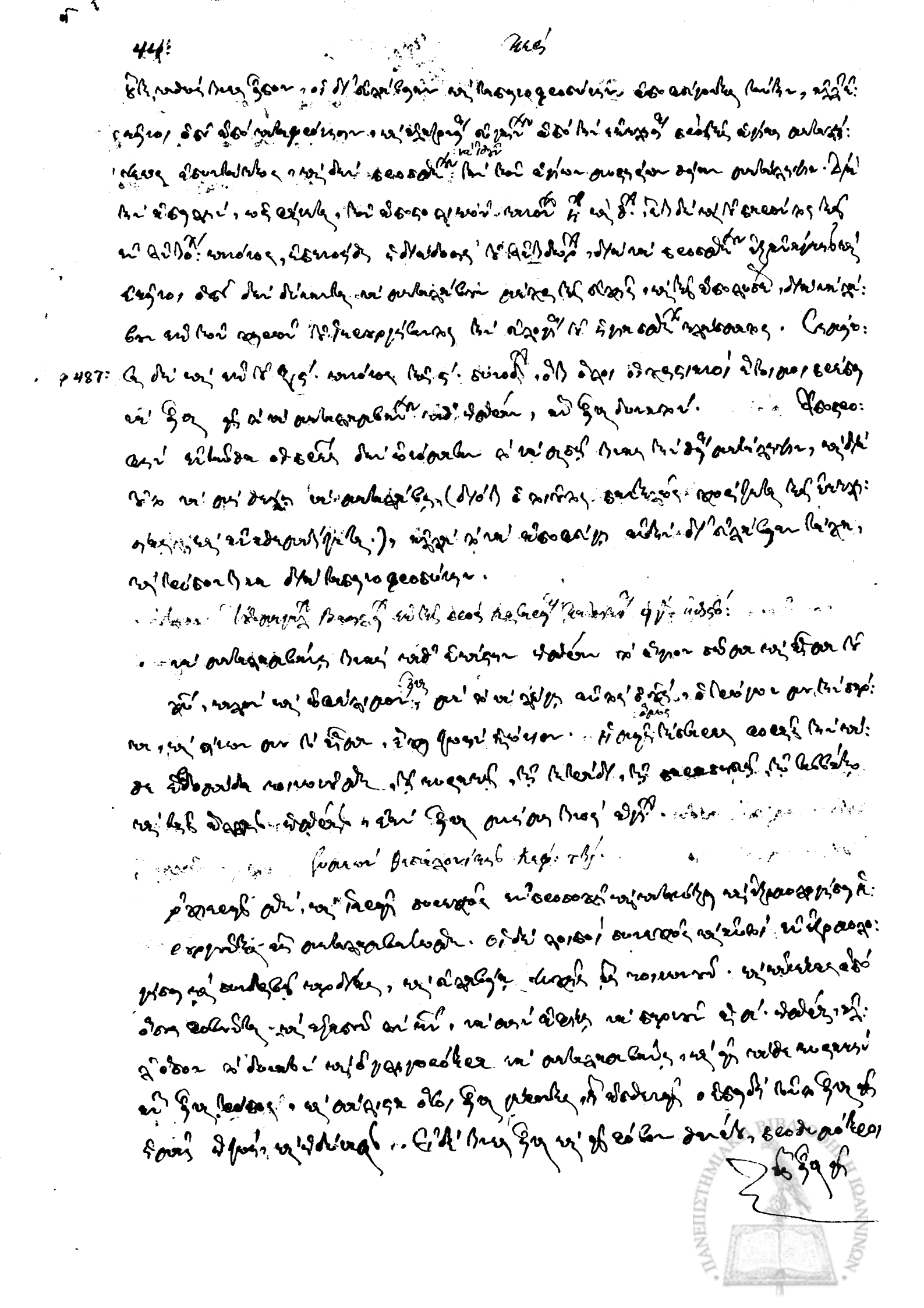

ΠΑΝΕΠΙΣΤΗΜΙΑΚΗ ΒΙΒΛΙΟΘΗΚΗ ΙΩΑΝΝΙΝΩΝ

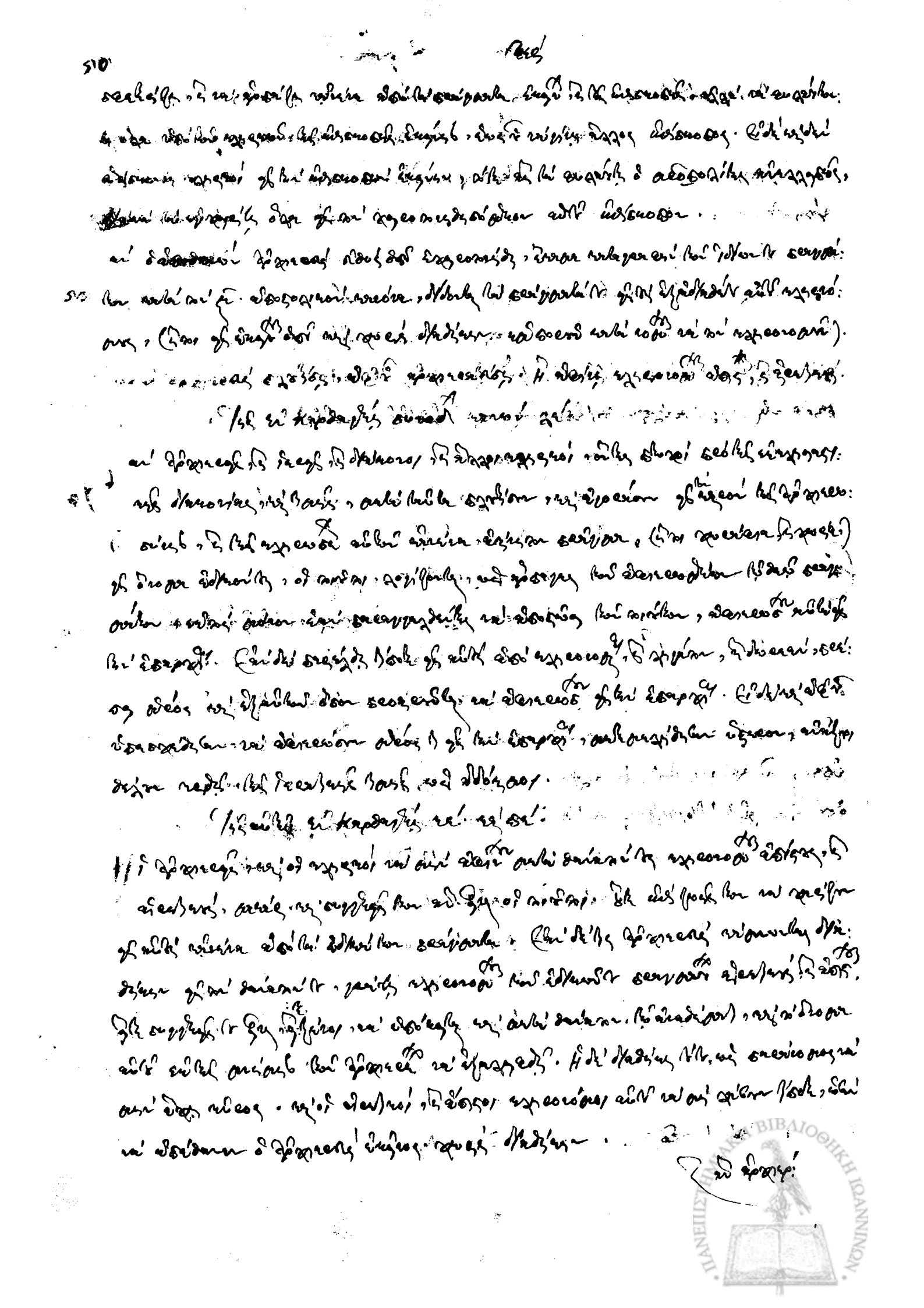

[illegible]

[illegible]

[illegible]

[illegible]

[illegible]

[illegible]

[illegible]

[illegible]

[illegible]

[illegible]

ΠΑΝΕΠΙΣΤΗΜΙΑΚΗ ΒΙΒΛΙΟΘΗΚΗ ΙΩΑΝΝΙΝΩΝ

[illegible]

Τῆς ἐν Καρθαγένῃ συνόδου κανὼν [illegible]

[illegible]

Τῆς αὐτῆς ἐν Καρθαγένῃ συνόδου [illegible]

[illegible] 54[illegible]

[illegible]

[illegible] τῆς ἐν [illegible] συνόδου [illegible]

[illegible]

ΠΑΝΕΠΙΣΤΗΜΙΑΚΗ ΒΙΒΛΙΟΘΗΚΗ ΙΩΑΝΝΙΝΩΝ

ΠΑΝΕΠΙΣΤΗΜΙΑΚΗ ΒΙΒΛΙΟΘΗΚΗ ΙΩΑΝΝΙΝΩΝ

ΠΑΝΕΠΙΣΤΗΜΙΑΚΗ ΒΙΒΛΙΟΘΗΚΗ ΙΩΑΝΝΙΝΩΝ

[illegible]

[illegible] Ζωναί [illegible]

[illegible]

Μανόλης Βαρσαμ[illegible] [illegible]

[illegible]

ΠΑΝΕΠΙΣΤΗΜΙΑΚΗ ΒΙΒΛΙΟΘΗΚΗ ΙΩΑΝΝΙΝΩΝ

ΠΑΝΕΠΙΣΤΗΜΙΑΚΗ ΒΙΒΛΙΟΘΗΚΗ ΙΩΑΝΝΙΝΩΝ

[illegible]

Τῆς ἐν Καρθαγένῃ συνόδου α΄ καὶ β΄.

[illegible]

Τῆς ἐν Καρθαγένῃ συνόδου ρκε΄.

[illegible] 120

[illegible]

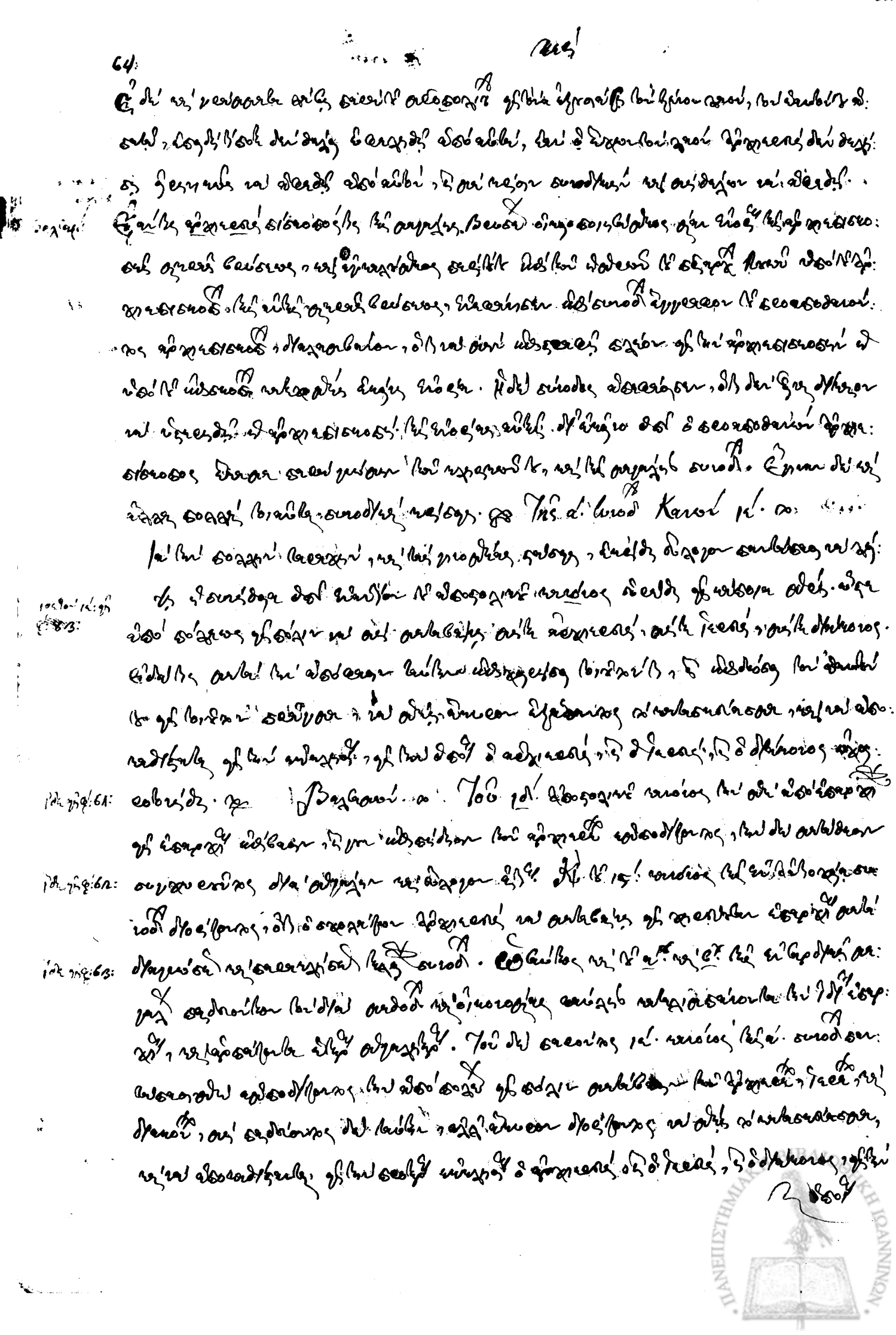

ΠΑΝΕΠΙΣΤΗΜΙΟ ΙΩΑΝΝΙΝΩΝ
ΒΙΒΛΙΟΘΗΚΗ ΙΩΑΝΝΙΝΩΝ

Κεφ. κ'

Κεφ. κβ'

Κεφ. κγ'

Ιδ. φ. 138:

Κεφ. κδ'

Κεφ. κε'

Κεφ. κς'

Κεφ. κζ'

Κεφ. κη'

Κεφ. κθ'

Κεφ. λ'

Κεφ. λα'

Κεφ. λβ'

Κεφ. λγ'

Κεφ. λδ'

Κεφ. λε'

Κεφ. λς'

Κεφ. λζ'

Κεφ. λη'

Κεφ. λθ'

Κεφ. μ'

Κεφ. μα'

Κεφ. μβ'

Κεφ. μγ'

Κεφ. μδ'

Κεφ. με'

Κεφ. μς'

Κεφ. μζ'

Κεφ. μη'

Κεφ. μθ'

Κεφ. ν'

Κεφ. να'

Κεφ. νβ'

Κεφ. νγ'

Κεφ. νδ'

Κεφ. νε'

Κεφ. νς'

Κεφ. νζ'

Κεφ. νη'

Κεφ. νθ'

Κεφ. ξ'

Κεφ. ξα'

Κεφ. ξβ'

Κεφ. ξγ'

Κεφ. ξδ'

Κεφ. ξε'

Κεφ. ξς'

Κεφ. ξζ'

Κεφ. ξη'

Κεφ. ξθ'

Κεφ. ο'

Κεφ. οα'

Κεφ. οβ'

Κεφ. ογ'

Κεφ. οδ'

Κεφ. οε'

Κεφ. ος'

Κεφ. οζ'

Κεφ. οη'

Κεφ. οθ'

Κεφ. π'

Κεφ. πα'

Κεφ. πβ'

Κεφ. πγ'

Κεφ. πδ'

Κεφ. πε'

Κεφ. πς'

Κεφ. πζ'

Κεφ. πη'

Κεφ. πθ'

Κεφ. ρ'

Κεφ. ρα'

Κεφ. ρβ'

Κεφ. ργ'

Κεφ. ρδ'

Κεφ. ρε'

Κεφ. ρς'

Κεφ. ρζ'

Κεφ. ρη'

Κεφ. ρθ'

Κεφ. σ'

Κεφ. σα'

Κεφ. σβ'

Κεφ. σγ'

Κεφ. σδ'

Κεφ. σε'

Κεφ. σς'

Κεφ. σζ'

Κεφ. ση'

Κεφ. σθ'

Κεφ. τ'

Κεφ. τα'

Κεφ. τβ'

Κεφ. τγ'

Κεφ. τδ'

Κεφ. τε'

Κεφ. τς'

Κεφ. τζ'

Κεφ. τη'

Κεφ. τθ'

Κεφ. υ'

Κεφ. υα'

Κεφ. υβ'

Κεφ. υγ'

Κεφ. υδ'

Κεφ. υε'

Κεφ. υς'

Κεφ. υζ'

Κεφ. υη'

Κεφ. υθ'

Κεφ. φ'

Κεφ. φα'

Κεφ. φβ'

Κεφ. φγ'

Κεφ. φδ'

Κεφ. φε'

Κεφ. φς'

Κεφ. φζ'

Κεφ. φη'

Κεφ. φθ'

Κεφ. χ'

Κεφ. χα'

Κεφ. χβ'

Κεφ. χγ'

Κεφ. χδ'

Κεφ. χε'

Κεφ. χς'

Κεφ. χζ'

Κεφ. χη'

Κεφ. χθ'

Κεφ. ψ'

Κεφ. ψα'

Κεφ. ψβ'

Κεφ. ψγ'

Κεφ. ψδ'

Κεφ. ψε'

Κεφ. ψς'

Κεφ. ψζ'

Κεφ. ψη'

Κεφ. ψθ'

Κεφ. ω'

Κεφ. ωα'

Κεφ. ωβ'

Κεφ. ωγ'

Κεφ. ωδ'

Κεφ. ωε'

Κεφ. ως'

Κεφ. ωζ'

Κεφ. ωη'

Κεφ. ωθ'

Κεφ. ϡ'

Κεφ. ϡα'

Κεφ. ϡβ'

Κεφ. ϡγ'

Κεφ. ϡδ'

Κεφ. ϡε'

Κεφ. ϡς'

Κεφ. ϡζ'

Κεφ. ϡη'

Κεφ. ϡθ'

Κεφ. ϟ'

Κεφ. ϟα'

Κεφ. ϟβ'

Κεφ. ϟγ'

Κεφ. ϟδ'

Κεφ. ϟε'

Κεφ. ϟς'

Κεφ. ϟζ'

Κεφ. ϟη'

Κεφ. ϟθ'

Κεφ. ϠΑ'

Κεφ. ϠΑ'

Κεφ. ϠΒ'

Κεφ. ϠΓ'

Κεφ. ϠΔ'

Κεφ. ϠΕ'

Κεφ. ϠϚ'

Κεφ. ϠΖ'

Κεφ. ϠΗ'

Κεφ. ϠΘ'

Κεφ. ϡ'

Κεφ. ϡα'

Κεφ. ϡβ'

Κεφ. ϡγ'

Κεφ. ϡδ'

Κεφ. ϡε'

Κεφ. ϡς'

Κεφ. ϡζ'

Κεφ. ϡη'

Κεφ. ϡθ'

Κεφ. ϟ'

Κεφ. ϟα'

Κεφ. ϟβ'

Κεφ. ϟγ'

Κεφ. ϟδ'

Κεφ. ϟε'

Κεφ. ϟς'

Κεφ. ϟζ'

Κεφ. ϟη'

Κεφ. ϟθ'

Κεφ. ϠΑ'

Κεφ. ϠΑ'

Κεφ. ϠΒ'

Κεφ. ϠΓ'

Κεφ. ϠΔ'

Κεφ. ϠΕ'

Κεφ. ϠϚ'

Κεφ. ϠΖ'

Κεφ. ϠΗ'

Κεφ. ϠΘ'

ΠΑΝΕΠΙΣΤΗΜΙΑΚΟ ΙΩΑΝΝΙΝΩΝ

[illegible]

[illegible]

[illegible]

Τῆς ἐν Λαοδικείᾳ [illegible]

[illegible]

[illegible]

[illegible]

[illegible]

[illegible]

[illegible]

[illegible] Τῆς αὐτῆς ἐν Λαοδικείᾳ [illegible]

[illegible]

[illegible]

[illegible]

[illegible]

[illegible]

[illegible]

[illegible]

[illegible]

[illegible] Τῆς ἐν Καρθαγένῃ συνόδου κανὼν ρθ'

[illegible]

[illegible]

[illegible]

[illegible]

[illegible]

[illegible]

[illegible]

ΠΑΝΕΠΙΣΤΗΜΙΑΚΗ ΒΙΒΛΙΟΘΗΚΗ ΙΩΑΝΝΙΝΩΝ

ΠΑΝΕΠΙΣΤΗΜΙΟ ΙΩΑΝΝΙΝΩΝ
ΒΙΒΛΙΟΘΗΚΗ

[illegible]

Τῆς ἐν Λαοδικείᾳ συνόδου νθ'.

Δεῖ [illegible] ψαλμοὺς ἰδιωτικοὺς λέγεσθαι [illegible], οὐδὲ ἀκανόνιστα βιβλία, ἀλλὰ μόνα τὰ κανονικὰ τῆς παλαιᾶς καὶ καινῆς διαθήκης. Βαλσαμῶν καὶ Ζωναρᾶς. [illegible]

Τῆς ς' συνόδου κανὼν ογ'.

[illegible]

καὶ τὰ τῆς ἀποδημίας αὐτοῦ, χωρὶς τοῦ προλόγου, καὶ [illegible] Καλλιστράτου [illegible]
[illegible] αὐτοῦ, χωρὶς τοῦ προλόγου, καὶ [illegible] Καλλιστράτου.
[illegible] βιβλία [illegible]
[illegible] βιβλία [illegible]
[illegible] αὐτοῦ [illegible] βιβλία [illegible]
[illegible]
[illegible]
[illegible]
[illegible] βιβλίον [illegible]
[illegible] βιβλία [illegible]
[illegible]
[illegible]
[illegible]
[illegible] βιβλία [illegible]
[illegible] βιβλία [illegible]
[illegible]
[illegible] Ἐσθὴρ, ἡ Ἰουδὶθ, ὁ Τωβίας, ὁ ποιμὴν, καὶ [illegible]
[illegible] Κζ ὁ θεολόγος ἅγιος Γρηγόριος [illegible]
[illegible] βίβλων [illegible]
[illegible] βιβλία [illegible]
[illegible]
[illegible] βιβλία [illegible]
[illegible] Ἀββακοὺμ, Σοφονίας, Ἀγγαῖος, Ζαχαρίας, καὶ Μαλαχίας.

Τὸ αὐτὸ [illegible]
[illegible]
[illegible]

ΠΑΝΕΠΙΣΤΗΜΙΑΚΗ ΒΙΒΛΙΟΘΗΚΗ ΙΩΑΝΝΙΝΩΝ

ΠΑΝΕΠΙΣΤΗΜΙΟ ΙΩΑΝΝΙΝΩΝ · ΚΕΝΤΡΙΚΗ ΒΙΒΛΙΟΘΗΚΗ ΙΩΑΝΝΙΝΩΝ

ΠΑΝΕΠΙΣΤΗΜΙΑΚΗ ΒΙΒΛΙΟΘΗΚΗ ΡΑΝΝΙΩΝ

ΠΑΝΕΠΙΣΤΗΜΙΑΚΗ ΒΙΒΛΙΟΘΗΚΗ ΙΩΑΝΝΙΝΩΝ

[illegible]

Τῆς αὐτῆς ἐν Καρδαμύλῃ συνόδου ρις'.

[illegible]

Τῆς αὐτῆς ἐν Καρδαμύλῃ ριθ'. ρκ'. καὶ ρκα'.

[illegible]

ΠΑΝΕΠΙΣΤΗΜΙΑΚΗ ΒΙΒΛΙΟΘΗΚΗ ΙΩΑΝΝΙΝΩΝ

ΠΑΝΕΠΙΣΤΗΜΙΟ ΙΩΑΝΝΙΝΩΝ
ΒΙΒΛΙΟΘΗΚΗ

ΠΑΝΕΠΙΣΤΗΜΙΑΚΗ ΒΙΒΛΙΟΘΗΚΗ ΙΩΑΝΝΙΝΩΝ

ΠΑΝΕΠΙΣΤΗΜΙΑΚΗ ΒΙΒΛΙΟΘΗΚΗ ΙΩΑΝΝΙΝΩΝ

[illegible]

[illegible]

[illegible]

[illegible]

[illegible]

[illegible]

[illegible]

[illegible]

[illegible]

[illegible]

[illegible]

[illegible]

[illegible]

[illegible]

[illegible]

[illegible]

[illegible]

[illegible]

[illegible]

[illegible]

[illegible]

Βαλκανοί

[illegible]

[illegible]

[illegible]

[illegible]

[illegible]

[illegible]

[illegible]

Ιδε σ. 419:

ΠΑΝΕΠΙΣΤΗΜΙΑΚΗ ΒΙΒΛΙΟΘΗΚΗ ΙΩΑΝΝΙΝΩΝ

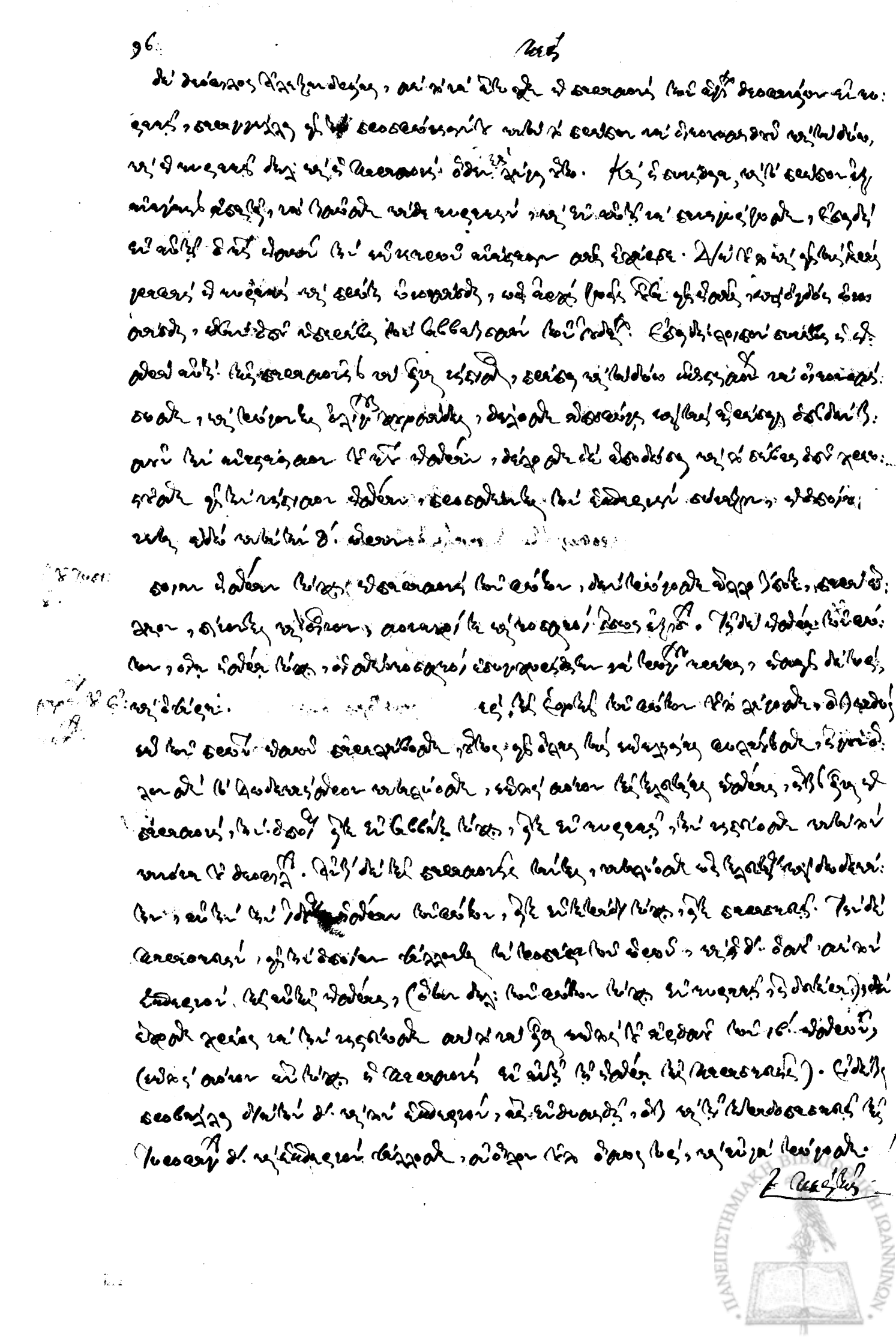

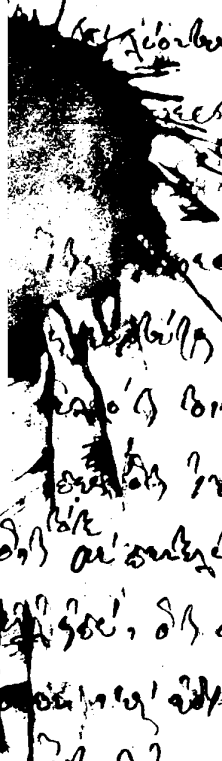

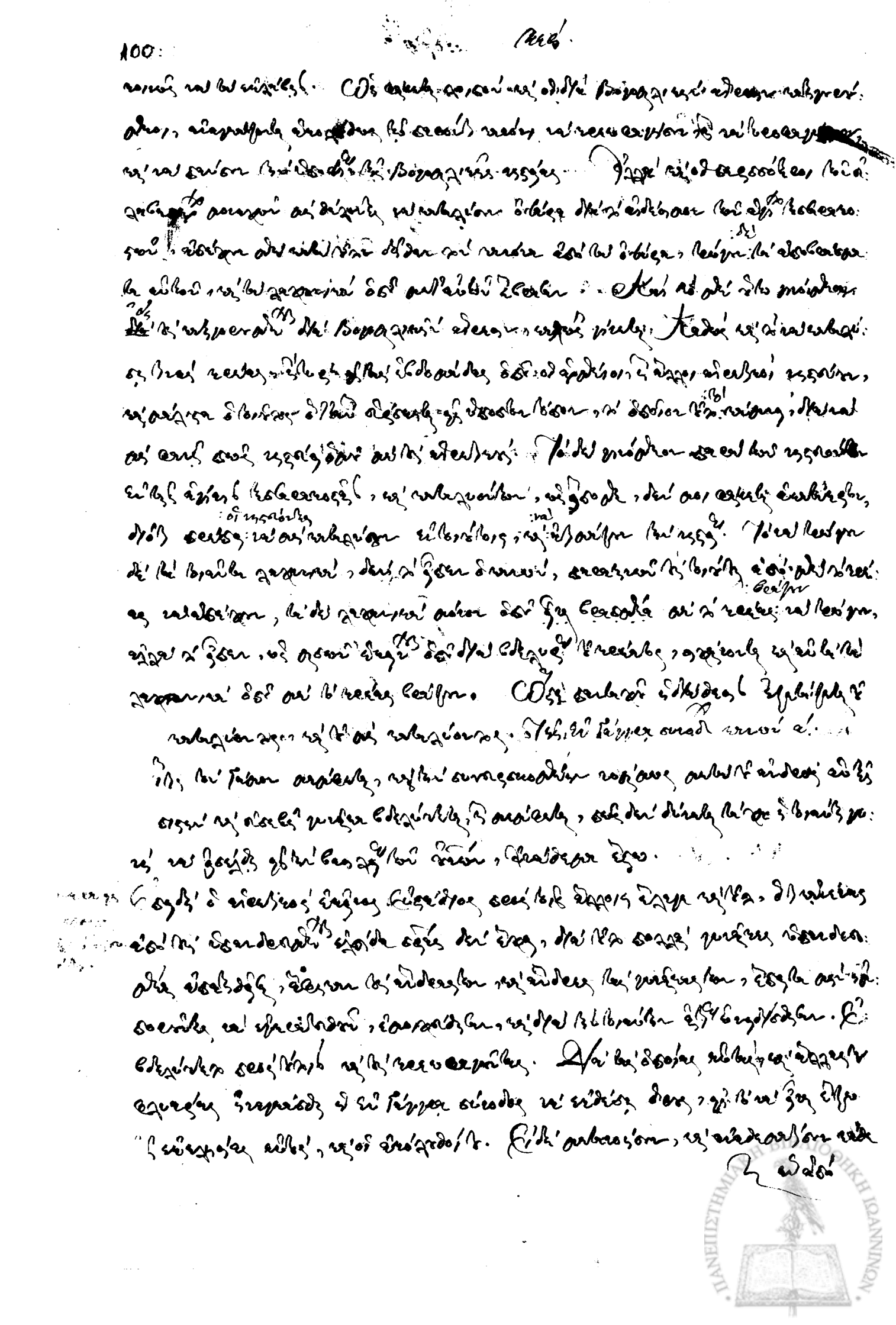

γνώσεως, ὅτι [illegible] ἐγώ.

Τῆς ς΄. συνόδου κανὼν λ΄.

[illegible]

Τοῦ ἁγίου Νικηφόρου κανὼν ς΄. Καν: με΄

[illegible] Βαλσαμών. [illegible]

[illegible] Ζωναρᾶ.

[illegible]

Τοῦ ἁγίου Θεοδώρου κα΄.

[illegible]

Τοῦ ἁγίου Νικηφόρου κα΄.

[illegible]

Κεφ. μς'

η Ἐκκλησία μετανοεῖ πάλιν. Διὰ συμφωνίαν ἐκκλησίας καὶ ἐκκλησιαστικῶν Φθορικῶν ἐκκλησιαστικῶν
η μυστήρια, ἐκκλησιαστικῶν ἀναθεμάτων. Εἰ δὲ ἐξουσίαν ἔχει τὸν τόπον, καὶ κανόνες.

Διὰ Φθορικὰ ἐκκλησιαστικῶν, ἢ ἐκκλησιαστικῶν, ἢ κανόνες, ἢ ἐκκλησιαστικῶν ἐκκλησιαστικῶν ἐκκλησιαστικῶν
ἐκκλησιαστικῶν. Τοῦτο ἐκκλησιαστικῶν κανόνες κατ'. Κεφ: μδ'.

αὐτῶν Φθορικὰ ἐκκλησιαστικῶν, ἐκκλησιαστικῶν ἐκκλησιαστικῶν ἐκκλησιαστικῶν (ἐκκλησιαστικῶν ἐκκλησιαστικῶν ἐκκλησιαστικῶν),
ἐκκλησιαστικῶν, καὶ κανόνες ἐκκλησιαστικῶν, ἐκκλησιαστικῶν ἐκκλησιαστικῶν ἐκκλησιαστικῶν ἐκκλησιαστικῶν ἐκκλησιαστικῶν. Κεφ:
ἐκκλησιαστικῶν ἐκκλησιαστικῶν. (ἐκκλησιαστικῶν καὶ ἐκκλησιαστικῶν ἐκκλησιαστικῶν ἐκκλησιαστικῶν ἐκκλησιαστικῶν ἐκκλησιαστικῶν
ἐκκλησιαστικῶν.). Ἐκκλησιαστικῶν καὶ ἐκκλησιαστικῶν ἐκκλησιαστικῶν. Εἰ Φθορικὰ καὶ ἐκκλησιαστικῶν ἐκκλησιαστικῶν ἐκκλησιαστικῶν: Κεφ:
ἐκκλησιαστικῶν ἐκκλησιαστικῶν, καὶ ἐκκλησιαστικῶν ἐκκλησιαστικῶν ἐκκλησιαστικῶν, ἐκκλησιαστικῶν ἐκκλησιαστικῶν καὶ ἐκκλησιαστικῶν: Κεφ:
ἐκκλησιαστικῶν καὶ κανόνες, (ἐκκλησιαστικῶν ἐκκλησιαστικῶν καὶ ἐκκλησιαστικῶν ἐκκλησιαστικῶν ἐκκλησιαστικῶν ἐκκλησιαστικῶν Κεφ:
κανόνες ἐκκλησιαστικῶν) ἐκκλησιαστικῶν, ἐκκλησιαστικῶν ἐκκλησιαστικῶν ἐκκλησιαστικῶν, ἐκκλησιαστικῶν Φθορικὰ ἐκκλησιαστικῶν:
ἐκκλησιαστικῶν, καὶ κανόνες, καὶ ἐκκλησιαστικῶν ἐκκλησιαστικῶν ἐκκλησιαστικῶν ἐκκλησιαστικῶν. Τὸν ἐκκλησιαστικῶν Κεφ: ιδ' καὶ
καὶ

Φθορικὰ ἐκκλησιαστικῶν καὶ κανόνες κατ' ἐκκλησιαστικῶν Κεφ: ιδ'. ἐκκλησιαστικῶν: ΛΣΜ:

Τοῦτο ἐκκλησιαστικῶν πάλιν κατ'. Κεφ: ιε'.

Εἰς Φθορικὰ ἐκκλησιαστικῶν ἐκκλησιαστικῶν, ἐκκλησιαστικῶν ἐκκλησιαστικῶν, ἐκκλησιαστικῶν ἐκκλησιαστικῶν, ἐκκλησιαστικῶν:
ἐκκλησιαστικῶν, καὶ κανόνες, καὶ ἐκκλησιαστικῶν ἐκκλησιαστικῶν ἐκκλησιαστικῶν, ἐκκλησιαστικῶν ἐκκλησιαστικῶν, ἐκκλησιαστικῶν ἐκκλησιαστικῶν
ἐκκλησιαστικῶν ἐκκλησιαστικῶν. Βαπτισμοῦ.

Διὰ καὶ κανόνες ἐκκλησιαστικῶν ἐκκλησιαστικῶν ἐκκλησιαστικῶν, ἐκκλησιαστικῶν ἐκκλησιαστικῶν, καὶ ἐκκλησιαστικῶν ἐκκλησιαστικῶν, ἐκκλησιαστικῶν:
ἐκκλησιαστικῶν καὶ ἐκκλησιαστικῶν ἐκκλησιαστικῶν ἐκκλησιαστικῶν, ἐκκλησιαστικῶν καὶ κανόνες, καὶ ἐκκλησιαστικῶν ἐκκλησιαστικῶν ἐκκλησιαστικῶν ἐκκλησιαστικῶν
ἐκκλησιαστικῶν καὶ κανόνες ἐκκλησιαστικῶν ἐκκλησιαστικῶν ἐκκλησιαστικῶν ἐκκλησιαστικῶν ἐκκλησιαστικῶν ἐκκλησιαστικῶν ἐκκλησιαστικῶν ἐκκλησιαστικῶν
ἐκκλησιαστικῶν καὶ κανόνες ἐκκλησιαστικῶν ἐκκλησιαστικῶν ἐκκλησιαστικῶν ἐκκλησιαστικῶν ἐκκλησιαστικῶν ἐκκλησιαστικῶν ἐκκλησιαστικῶν ἐκκλησιαστικῶν
ἐκκλησιαστικῶν καὶ κανόνες ἐκκλησιαστικῶν ἐκκλησιαστικῶν ἐκκλησιαστικῶν ἐκκλησιαστικῶν ἐκκλησιαστικῶν ἐκκλησιαστικῶν ἐκκλησιαστικῶν ἐκκλησιαστικῶν
ἐκκλησιαστικῶν καὶ κανόνες ἐκκλησιαστικῶν ἐκκλησιαστικῶν ἐκκλησιαστικῶν ἐκκλησιαστικῶν ἐκκλησιαστικῶν ἐκκλησιαστικῶν ἐκκλησιαστικῶν ἐκκλησιαστικῶν
ἐκκλησιαστικῶν καὶ κανόνες ἐκκλησιαστικῶν ἐκκλησιαστικῶν ἐκκλησιαστικῶν ἐκκλησιαστικῶν ἐκκλησιαστικῶν ἐκκλησιαστικῶν ἐκκλησιαστικῶν ἐκκλησιαστικῶν
ἐκκλησιαστικῶν καὶ κανόνες ἐκκλησιαστικῶν ἐκκλησιαστικῶν ἐκκλησιαστικῶν ἐκκλησιαστικῶν ἐκκλησιαστικῶν ἐκκλησιαστικῶν ἐκκλησιαστικῶν ἐκκλησιαστικῶν
ἐκκλησιαστικῶν καὶ κανόνες ἐκκλησιαστικῶν ἐκκλησιαστικῶν ἐκκλησιαστικῶν ἐκκλησιαστικῶν ἐκκλησιαστικῶν ἐκκλησιαστικῶν ἐκκλησιαστικῶν ἐκκλησιαστικῶν

Εἰς κανόνες κατ' ἐκκλησιαστικῶν Φθορικὰ, κανόνες ἐκκλησιαστικῶν, καὶ κανόνες ἐκκλησιαστικῶν. Κεφ: ιε'.

Περὶ κανόνων. Τοῦτο β'. ἐκκλησιαστικῶν πάλιν ε'.

Εἰς κανόνες Φθορικὰ ἐκκλησιαστικῶν ἐκκλησιαστικῶν, ἐκκλησιαστικῶν ἐκκλησιαστικῶν, ἐκκλησιαστικῶν ἐκκλησιαστικῶν ἐκκλησιαστικῶν
ἐκκλησιαστικῶν καὶ ἐκκλησιαστικῶν ἐκκλησιαστικῶν ἐκκλησιαστικῶν, ἐκκλησιαστικῶν ἐκκλησιαστικῶν ἐκκλησιαστικῶν ἐκκλησιαστικῶν ἐκκλησιαστικῶν
ἐκκλησιαστικῶν ἐκκλησιαστικῶν ἐκκλησιαστικῶν ἐκκλησιαστικῶν ἐκκλησιαστικῶν ἐκκλησιαστικῶν ἐκκλησιαστικῶν ἐκκλησιαστικῶν ἐκκλησιαστικῶν ἐκκλησιαστικῶν
ἐκκλησιαστικῶν ἐκκλησιαστικῶν ἐκκλησιαστικῶν ἐκκλησιαστικῶν ἐκκλησιαστικῶν ἐκκλησιαστικῶν ἐκκλησιαστικῶν ἐκκλησιαστικῶν ἐκκλησιαστικῶν ἐκκλησιαστικῶν
ἐκκλησιαστικῶν ἐκκλησιαστικῶν ἐκκλησιαστικῶν ἐκκλησιαστικῶν ἐκκλησιαστικῶν ἐκκλησιαστικῶν ἐκκλησιαστικῶν ἐκκλησιαστικῶν ἐκκλησιαστικῶν ἐκκλησιαστικῶν
ἐκκλησιαστικῶν ἐκκλησιαστικῶν ἐκκλησιαστικῶν ἐκκλησιαστικῶν ἐκκλησιαστικῶν ἐκκλησιαστικῶν ἐκκλησιαστικῶν ἐκκλησιαστικῶν ἐκκλησιαστικῶν ἐκκλησιαστικῶν
ἐκκλησιαστικῶν ἐκκλησιαστικῶν ἐκκλησιαστικῶν ἐκκλησιαστικῶν ἐκκλησιαστικῶν ἐκκλησιαστικῶν ἐκκλησιαστικῶν ἐκκλησιαστικῶν ἐκκλησιαστικῶν ἐκκλησιαστικῶν
ἐκκλησιαστικῶν ἐκκλησιαστικῶν ἐκκλησιαστικῶν ἐκκλησιαστικῶν ἐκκλησιαστικῶν ἐκκλησιαστικῶν ἐκκλησιαστικῶν ἐκκλησιαστικῶν ἐκκλησιαστικῶν ἐκκλησιαστικῶν

[illegible]

ς. 364: [illegible]

Ζωναρ. [illegible]

ΠΑΝΕΠΙΣΤΗΜΙΑΚΗ ΒΙΒΛΙΟΘΗΚΗ ΙΩΑΝΝΙΝΩΝ

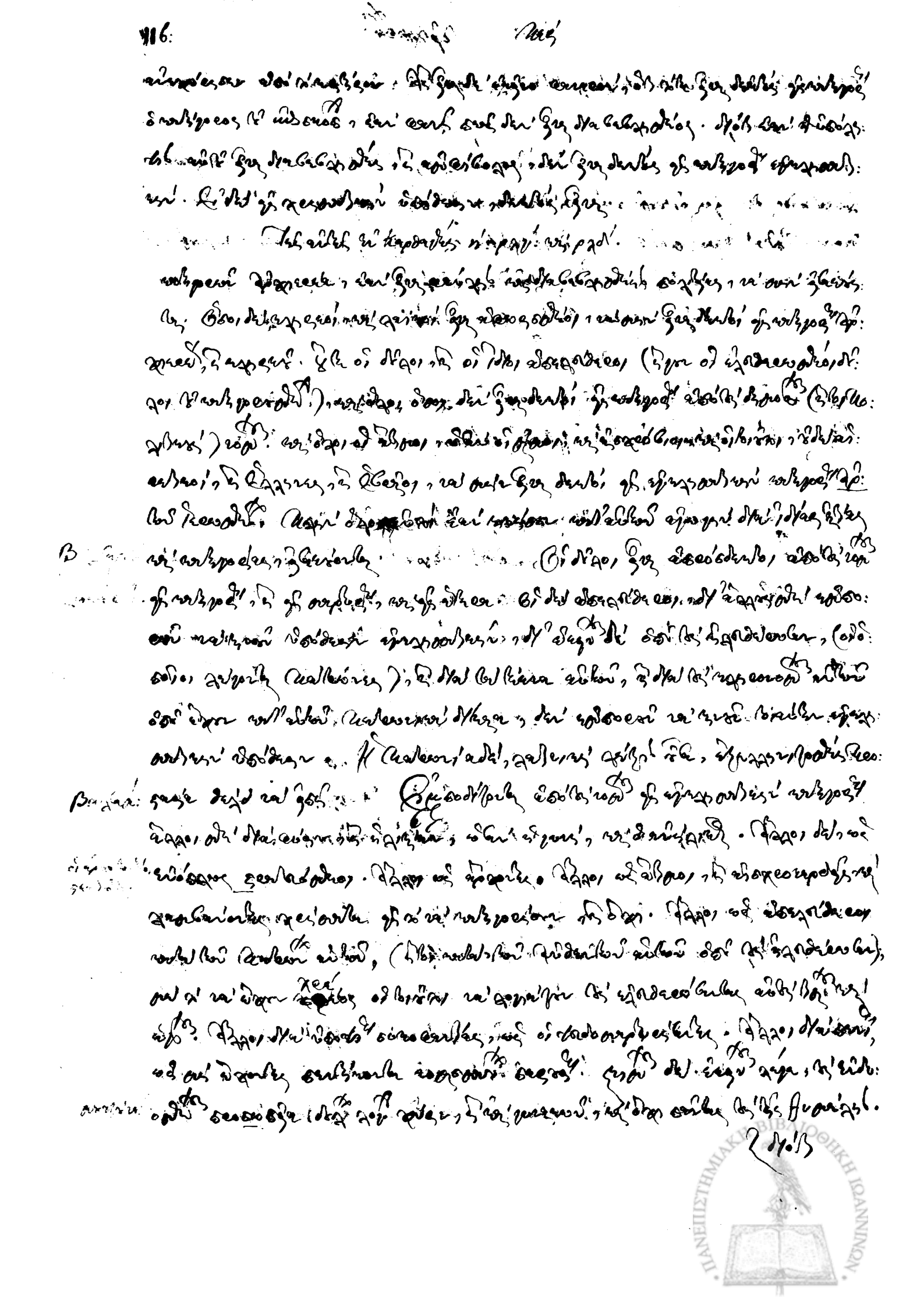

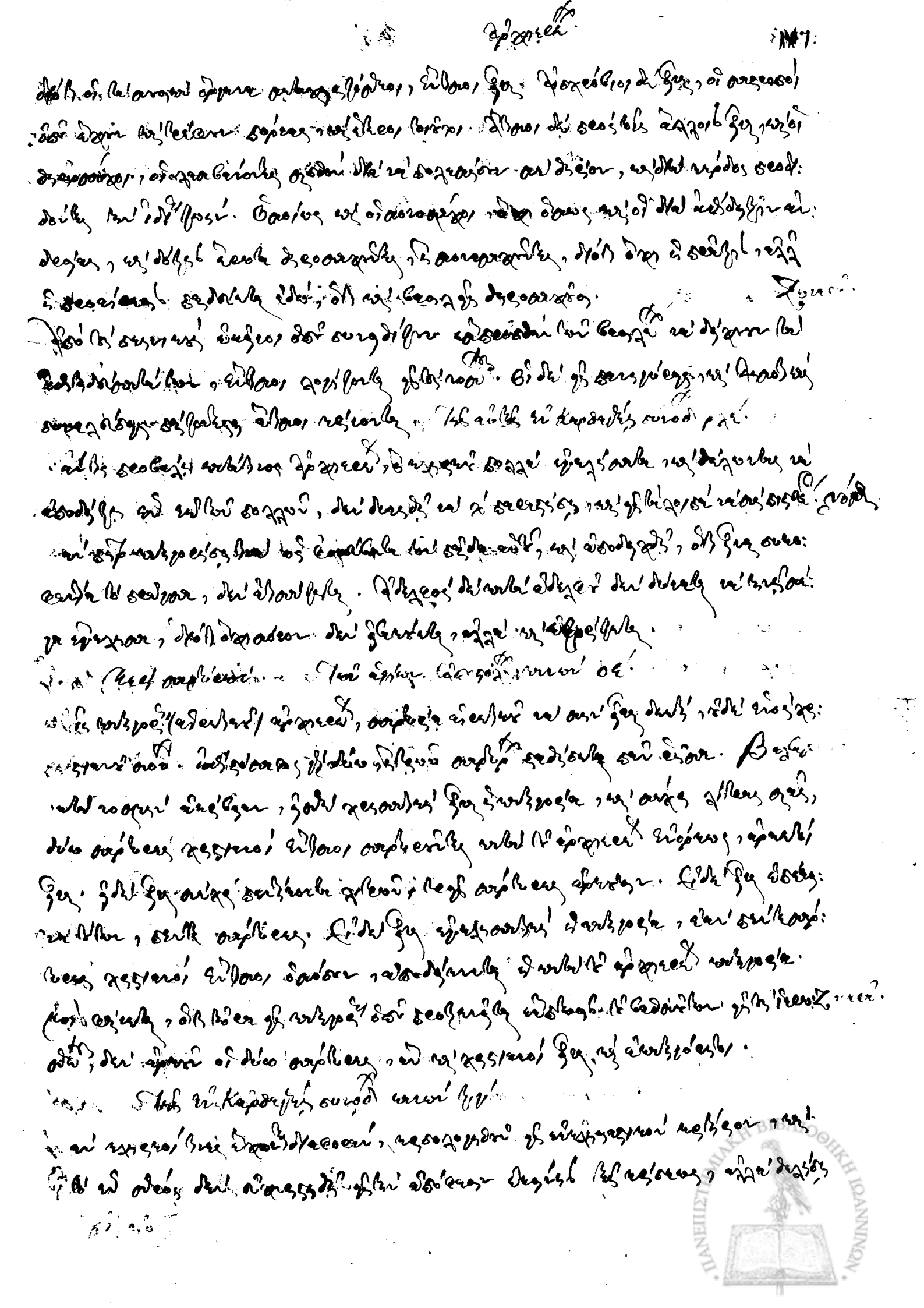

[illegible]
[illegible]
[illegible]
[illegible] ... Καρδιναλίου ... ρλϛ' [illegible]
[illegible]
[illegible]
[illegible]
[illegible]
[illegible]
[illegible]
[illegible]
[illegible]
[illegible]
[illegible]
[illegible]
[illegible]
[illegible]
[illegible]
[illegible]
[illegible]
[illegible]
[illegible]
[illegible]
[illegible]
[illegible]
[illegible]
[illegible]

και καθ' εκάστην ώραν έχουσιν αίσθησιν ή και νοείται ή ύπαρξις της ουσίας. Το γάρ
αθάνατον δεν δύναται ποτέ να νοηθή, χωρίς να νοηθή, ότι και αιώνιον
είναι. Ομοίως το ασώματον δεν δύναται ποτέ να νοηθή, χωρίς να νοηθή ότι
είναι. Τα δε αγαθά ούτε δύνανται ποτέ να νοηθώσιν ποσαχώς νοητά, ούτε
ποτέ δύνανται να αισθανθώσι βαθμηδόν, ούτε δύνανται ποτέ να γνωρισθώσιν (ήτοι,
ως πλήρως γνωστά να είναι) ή και ουσιώδη, ο μεν πρώτος τρόπος, ούτε
καθ' εαυτό, ούτε ως ουσιώδη, και καθ' εαυτό. Ομοίως δε, ούτε όλοι οι ανθρώποι
ύπαρξιν, ούτε του Θεού, ούτε του Διαβόλου, ούτε των αμαρτιών ποτέ δύνανται γνωσθώσιν ούτε
βαθμηδόν, ούτε όλοι ποτέ δύνανται να αισθανθώσι τον Θεόν ή τον Διάβολον. Ούτε δε
την αθανασίαν του Θεού, ούτε του Διαβόλου ποτέ δύνανται γνωσθώσιν, ούτε γνωσθή ποτέ
δύναται ότι είναι αθάνατα. Όθεν του ανθρώπου ποτέ δύναται η ψυχή, ούτε
και αθάνατος. Και διατί; διότι δεν γνωρίζομεν.

Περί της αθανασίας των ψυχών κεφ. ιδ'.

Αι ύπαρξεις ποτέ δύνανται να γνωσθώσιν βαθμηδόν, έτσι ώστε ουδείς να αισθανθή
ότι αύξησεν η ελαττώθη η γνώσις της ουσίας, εξ ής έπεται ότι
δύνανται να αισθανθώσι, ή γνωσθώσιν ποτέ, όλαι, ή ούδεμία· και
ούτε ποτέ δύνανται γνωσθώσιν ως ουσιώδη, ούτε ως μη ουσιώδη, ούτε ποτέ δύνανται
ο ανθρωπος να αισθανθή ότι γνωρίζει τας ουσιώδεις ιδιότητας των ύπαρξεων
ούτε, ούτε ποτέ δύναται να γνωσθώσιν αι ουσιώδεις ιδιότητες των ύπαρξεων. Βάσει
ταύτης της αρχής, ούτε ποτέ δύναται η ψυχή να γνωσθή ως ουσιώδης ή μη ουσιώδης
ιδιότης του ανθρώπου, ούτε ποτέ δύναται ο άνθρωπος να γνωσθή ως ουσιώδης ή μη
ουσιώδης ιδιότης της ψυχής. Ούτε ποτέ δύναται η ψυχή να γνωσθή ως ουσιώδης ή μη
ουσιώδης ιδιότης του σώματος, ούτε ποτέ δύναται το σώμα να γνωσθή ως ουσιώδης ή μη
ουσιώδης ιδιότης της ψυχής. Ούτε ποτέ δύναται η ψυχή να γνωσθή ως ουσιώδης ή μη
ουσιώδης ιδιότης του ανθρώπου, ούτε ποτέ δύναται ο άνθρωπος να γνωσθή ως ουσιώδης ή μη
ουσιώδης ιδιότης της ψυχής. Ούτε ποτέ δύναται η ψυχή να γνωσθή ως ουσιώδης ή μη
ουσιώδης ιδιότης του σώματος, ούτε ποτέ δύναται το σώμα να γνωσθή ως ουσιώδης ή μη
ουσιώδης ιδιότης της ψυχής. Ούτε ποτέ δύναται η ψυχή να γνωσθή ως ουσιώδης ή μη
ουσιώδης ιδιότης του ανθρώπου, ούτε ποτέ δύναται ο άνθρωπος να γνωσθή ως ουσιώδης ή μη
ουσιώδης ιδιότης της ψυχής. Ούτε ποτέ δύναται η ψυχή να γνωσθή ως ουσιώδης ή μη
ουσιώδης ιδιότης του σώματος, ούτε ποτέ δύναται το σώμα να γνωσθή ως ουσιώδης ή μη
ουσιώδης ιδιότης της ψυχής.

Κεφ. κβ'. Αι ύπαρξεις ούτε ποτέ δύνανται να γνωσθώσιν βαθμηδόν, ούτε ποτέ δύνανται
ο άνθρωπος να αισθανθή ότι γνωρίζει τας ουσιώδεις ιδιότητας των ύπαρξεων,
ούτε ποτέ δύναται η ψυχή να γνωσθή ως ουσιώδης ή μη ουσιώδης ιδιότης του
σώματος. Ούτε ποτέ δύναται η ψυχή να γνωσθή ως ουσιώδης ή μη ουσιώδης
ιδιότης του ανθρώπου, ούτε ποτέ δύναται ο άνθρωπος να γνωσθή ως ουσιώδης ή μη
ουσιώδης ιδιότης της ψυχής. Ούτε ποτέ δύναται η ψυχή να γνωσθή ως ουσιώδης ή μη
ουσιώδης ιδιότης του σώματος, ούτε ποτέ δύναται το σώμα να γνωσθή ως ουσιώδης ή μη
ουσιώδης ιδιότης της ψυχής. Ούτε ποτέ δύναται η ψυχή να γνωσθή ως ουσιώδης ή μη
ουσιώδης ιδιότης του ανθρώπου, ούτε ποτέ δύναται ο άνθρωπος να γνωσθή ως ουσιώδης ή μη
ουσιώδης ιδιότης της ψυχής. Ούτε ποτέ δύναται η ψυχή να γνωσθή ως ουσιώδης ή μη
ουσιώδης ιδιότης του σώματος, ούτε ποτέ δύναται το σώμα να γνωσθή ως ουσιώδης ή μη
ουσιώδης ιδιότης της ψυχής.

ΠΑΝΕΠΙΣΤΗΜΙΑΚΗ ΒΙΒΛΙΟΘΗΚΗ ΙΩΑΝΝΙΝΩΝ

80

ιη:

Τῆς ἐν Καρθαγένῃ συνόδου ρα'.

[illegible]

[illegible]

Βαλσαμῶν, καὶ Ζωναρᾶ.

Καὶ [illegible]

[illegible]

[illegible]

[illegible] Κεφ:

Τῆς ἐν Καρθαγένῃ συνόδου κανὼν ιε'.

[illegible]

Κεφ. ε'.

Περὶ ἀγαθῶν διανοημάτων καὶ

Τὰ φρονεῖν, τὰ ἐναντία, τὰ διάφορα, καὶ ἀδιάφορα ἀγαθὰ διανοήματα ἐστιν ἀρετή· ἢ ἀρετὴ ἐστὶ διανοημάτων ἀγαθῶν.

Περὶ τῶν ἀγαθῶν διανοημάτων ἐστὶν ἀρετή, τὰ ἐναντία, τὰ διάφορα, καὶ ἀδιάφορα φρονεῖν ἐστιν ἀρετή· ἢ ἀρετὴ ἐστὶ διανοημάτων ἀγαθῶν.

[illegible]

ΠΑΝΕΠΙΣΤΗΜΙΑΚΗ ΒΙΒΛΙΟΘΗΚΗ ΙΩΑΝΝΙΝΩΝ

και γεωγραφικά ένα κείμενο ιδιαίτερα ενδιαφέρον, καθώς αναφέρει τα ονόματα των (χριστιανικών) βασιλείων), δίνοντας έτσι αφορμή για αναζητήσεις, σχόλια και σύγκριση με άλλους κατάλογους. Ενδιαφέρον παρουσιάζει και η αναφορά στα ονόματα των χριστιανικών βασιλείων, όπου και σε αυτήν την περίπτωση παρατηρούνται ορισμένες διαφορές. Ενδεικτικά αναφέρουμε ότι στο κείμενο του Ψευδο-Κωδινού η Ρωσία αναφέρεται ως Μεγάλη Σκυθία, ενώ η Σερβία ως Τριβαλλία. Η Ουγγαρία αναφέρεται ως Τουρκία, ενώ η Βουλγαρία ως Μυσία. Η Βοημία αναφέρεται ως Βοημία, η Πολωνία ως Λεχία και η Κροατία ως Δαλματία. Η Αγγλία αναφέρεται ως Αγγλία, η Σκωτία ως Σκωτία και η Ιρλανδία ως Ιρλανδία. Η Νορβηγία αναφέρεται ως Νορβηγία, η Σουηδία ως Σουηδία και η Δανία ως Δανία. Η Ισλανδία αναφέρεται ως Ισλανδία και η Γροιλανδία ως Γροιλανδία.

Επίσης, η αναφορά στα ονόματα των χριστιανικών βασιλείων, (χριστιανικών βασιλείων), μας επιτρέπει να εντοπίσουμε τις διαφορετικές ονομασίες που χρησιμοποιούνται για τα ίδια βασίλεια, καθώς και τις αλλαγές που έχουν επέλθει στα ονόματα αυτά με την πάροδο του χρόνου. Για παράδειγμα, η Ρωσία αναφέρεται ως Μεγάλη Σκυθία στο κείμενο του Ψευδο-Κωδινού, ενώ στο κείμενο του Ιωάννη Κινναμώμου αναφέρεται ως Ρωσία. Η Σερβία αναφέρεται ως Τριβαλλία στο κείμενο του Ψευδο-Κωδινού, ενώ στο κείμενο του Ιωάννη Κινναμώμου αναφέρεται ως Σερβία. Η Ουγγαρία αναφέρεται ως Τουρκία στο κείμενο του Ψευδο-Κωδινού, ενώ στο κείμενο του Ιωάννη Κινναμώμου αναφέρεται ως Ουγγαρία. Η Βουλγαρία αναφέρεται ως Μυσία στο κείμενο του Ψευδο-Κωδινού, ενώ στο κείμενο του Ιωάννη Κινναμώμου αναφέρεται ως Βουλγαρία. Η Βοημία αναφέρεται ως Βοημία στο κείμενο του Ψευδο-Κωδινού, ενώ στο κείμενο του Ιωάννη Κινναμώμου αναφέρεται ως Βοημία. Η Πολωνία αναφέρεται ως Λεχία στο κείμενο του Ψευδο-Κωδινού, ενώ στο κείμενο του Ιωάννη Κινναμώμου αναφέρεται ως Πολωνία. Η Κροατία αναφέρεται ως Δαλματία στο κείμενο του Ψευδο-Κωδινού, ενώ στο κείμενο του Ιωάννη Κινναμώμου αναφέρεται ως Κροατία. Η Αγγλία αναφέρεται ως Αγγλία στο κείμενο του Ψευδο-Κωδινού, ενώ στο κείμενο του Ιωάννη Κινναμώμου αναφέρεται ως Αγγλία. Η Σκωτία αναφέρεται ως Σκωτία στο κείμενο του Ψευδο-Κωδινού, ενώ στο κείμενο του Ιωάννη Κινναμώμου αναφέρεται ως Σκωτία. Η Ιρλανδία αναφέρεται ως Ιρλανδία στο κείμενο του Ψευδο-Κωδινού, ενώ στο κείμενο του Ιωάννη Κινναμώμου αναφέρεται ως Ιρλανδία. Η Νορβηγία αναφέρεται ως Νορβηγία στο κείμενο του Ψευδο-Κωδινού, ενώ στο κείμενο του Ιωάννη Κινναμώμου αναφέρεται ως Νορβηγία. Η Σουηδία αναφέρεται ως Σουηδία στο κείμενο του Ψευδο-Κωδινού, ενώ στο κείμενο του Ιωάννη Κινναμώμου αναφέρεται ως Σουηδία. Η Δανία αναφέρεται ως Δανία στο κείμενο του Ψευδο-Κωδινού, ενώ στο κείμενο του Ιωάννη Κινναμώμου αναφέρεται ως Δανία. Η Ισλανδία αναφέρεται ως Ισλανδία στο κείμενο του Ψευδο-Κωδινού, ενώ στο κείμενο του Ιωάννη Κινναμώμου αναφέρεται ως Ισλανδία. Η Γροιλανδία αναφέρεται ως Γροιλανδία στο κείμενο του Ψευδο-Κωδινού, ενώ στο κείμενο του Ιωάννη Κινναμώμου αναφέρεται ως Γροιλανδία.

ΠΑΝΕΠΙΣΤΗΜΙΟ ΙΩΑΝΝΙΝΩΝ ΒΙΒΛΙΟΘΗΚΗ ΙΩΑΝΝΙΝΩΝ

καὶ γράμματα τοῦ [illegible], (ὡς τὸ [illegible]), ὁ [illegible] καὶ [illegible], καὶ [illegible] Βασιλεὺς [illegible]. [illegible] Βασιλέα, [illegible] καὶ [illegible] γράμματα καὶ [illegible]. [illegible]

[illegible] ἀρχιερεῖς καὶ [illegible], (ὡς [illegible] διαλέγεται ὁ Βασιλεύς), [illegible] Βασιλεὺς [illegible] καὶ [illegible]. [illegible] ἀρχιερεῖς [illegible] πρὸς τὸν Βασιλέα [illegible] διαλέγονται [illegible] ἀρχιερεῖς. [illegible] καὶ τὰ γράμματα [illegible] ὁ Βασιλεὺς [illegible], ([illegible]), [illegible] ἀρχιερεῖς. [illegible] ἀρχιερεὺς [illegible] πρὸς τὸν ἀρχιερέα [illegible] διαλέγεται ὁ Βασιλεύς, [illegible] τὸν Βασιλέα, [illegible] καὶ [illegible] ἀρχιερεῖς [illegible] Βασιλέα [illegible]

[illegible]

Τμῆμ. ς'. [illegible] λς'.

[illegible]

[illegible] Κεφ: ζ'.

Τμῆμ. α'. [illegible] ς'.

ΠΑΝΕΠΙΣΤΗΜΙΑΚΗ ΒΙΒΛΙΟΘΗΚΗ ΙΩΑΝΝΙΝΩΝ

ΠΑΝΕΠΙΣΤΗΜΙΑΚΗ ΒΙΒΛΙΟΘΗΚΗ ΙΩΑΝΝΙΝΩΝ

Κεφ: 136:

Κεφ: 20:

Κεφ: 49:

Κεφ: ιζ΄

ΠΑΝΕΠΙΣΤΗΜΙΟ ΙΩΑΝΝΙΝΩΝ ΒΙΒΛΙΟΘΗΚΗ ΙΩΑΝΝΙΝΩΝ

145

Κεφ. α'

ΠΑΝΕΠΙΣΤΗΜΙΑΚΗ ΒΙΒΛΙΟΘΗΚΗ ΙΩΑΝΝΙΝΩΝ

[illegible]

Βαρλαάμ· [illegible]

[illegible]

[illegible]

Κεφ. β΄. [illegible]

[illegible]

ΠΑΝΕΠΙΣΤΗΜΙΑΚΗ ΒΙΒΛΙΟΘΗΚΗ ΙΩΑΝΝΙΝΩΝ

ΠΑΝΕΠΙΣΤΗΜΙΟ ΙΩΑΝΝΙΝΩΝ ΒΙΒΛΙΟΘΗΚΗ ΙΩΑΝΝΙΝΩΝ

Τίτλος: 147.

[illegible]

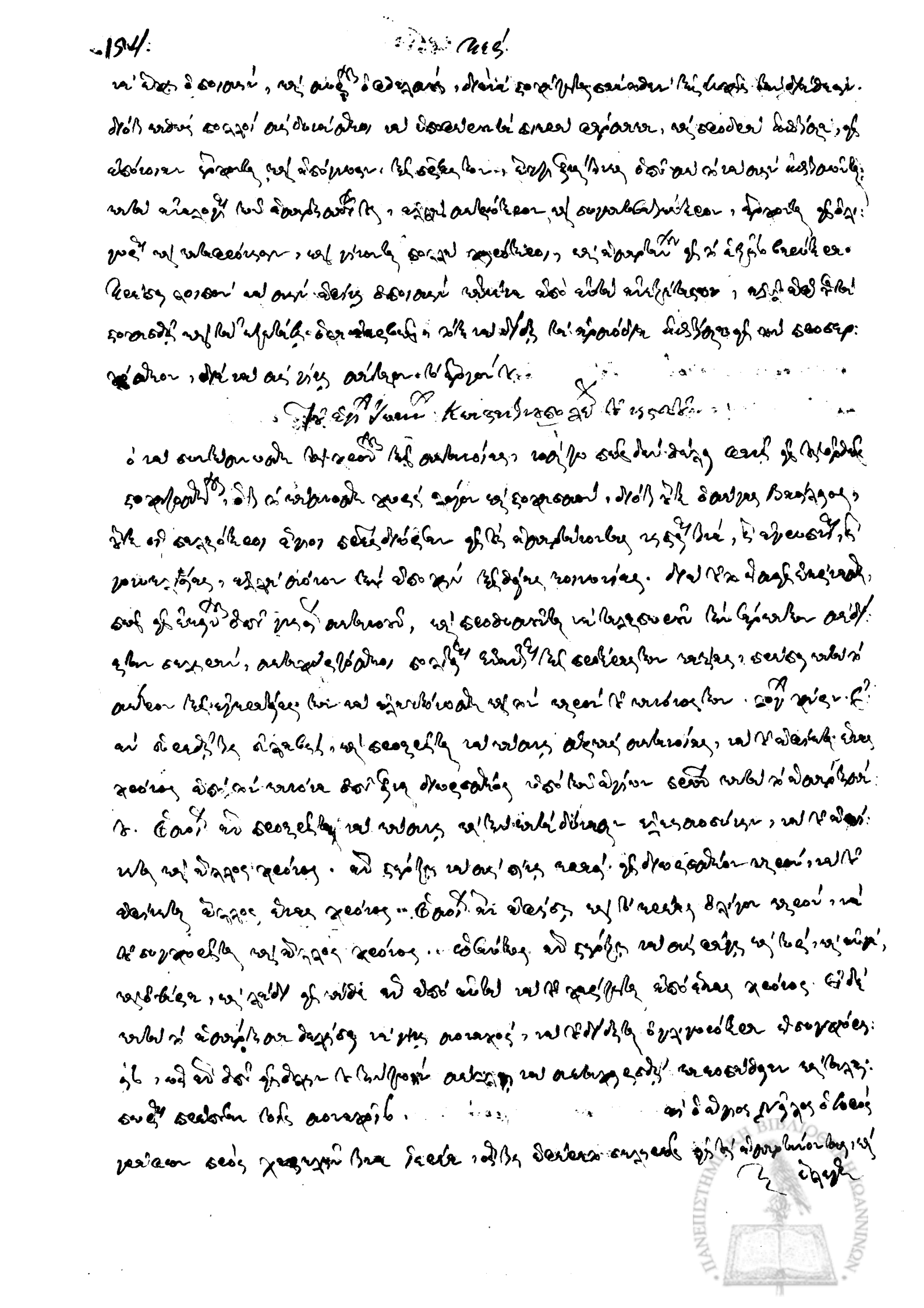

ΠΑΝΕΠΙΣΤΗΜΙΟ ΙΩΑΝΝΙΝΩΝ ΒΙΒΛΙΟΘΗΚΗ

ΠΑΝΕΠΙΣΤΗΜΙΑΚΗ ΒΙΒΛΙΟΘΗΚΗ ΙΩΑΝΝΙΝΩΝ

[illegible]
[illegible]
[illegible]
[illegible]
[illegible]
[illegible]
[illegible]
[illegible]
[illegible]
[illegible]
[illegible]
[illegible]
[illegible]
[illegible]
[illegible]
[illegible]
[illegible]
[illegible]
[illegible]
[illegible]
[illegible]
[illegible]
[illegible]
[illegible]
[illegible]
[illegible]
[illegible]

ΠΑΝΕΠΙΣΤΗΜΙΑΚΗ ΒΙΒΛΙΟΘΗΚΗ ΙΩΑΝΝΙΝΩΝ

[illegible]

ΠΑΝΕΠΙΣΤΗΜΙΑΚΗ ΒΙΒΛΙΟΘΗΚΗ ΙΩΑΝΝΙΝΩΝ

ΠΑΝΕΠΙΣΤΗΜΙΑΚΗ ΒΙΒΛΙΟΘΗΚΗ ΙΩΑΝΝΙΝΩΝ

ΠΑΝΕΠΙΣΤΗΜΙΑΚΗ ΒΙΒΛΙΟΘΗΚΗ ΙΩΑΝΝΙΝΩΝ

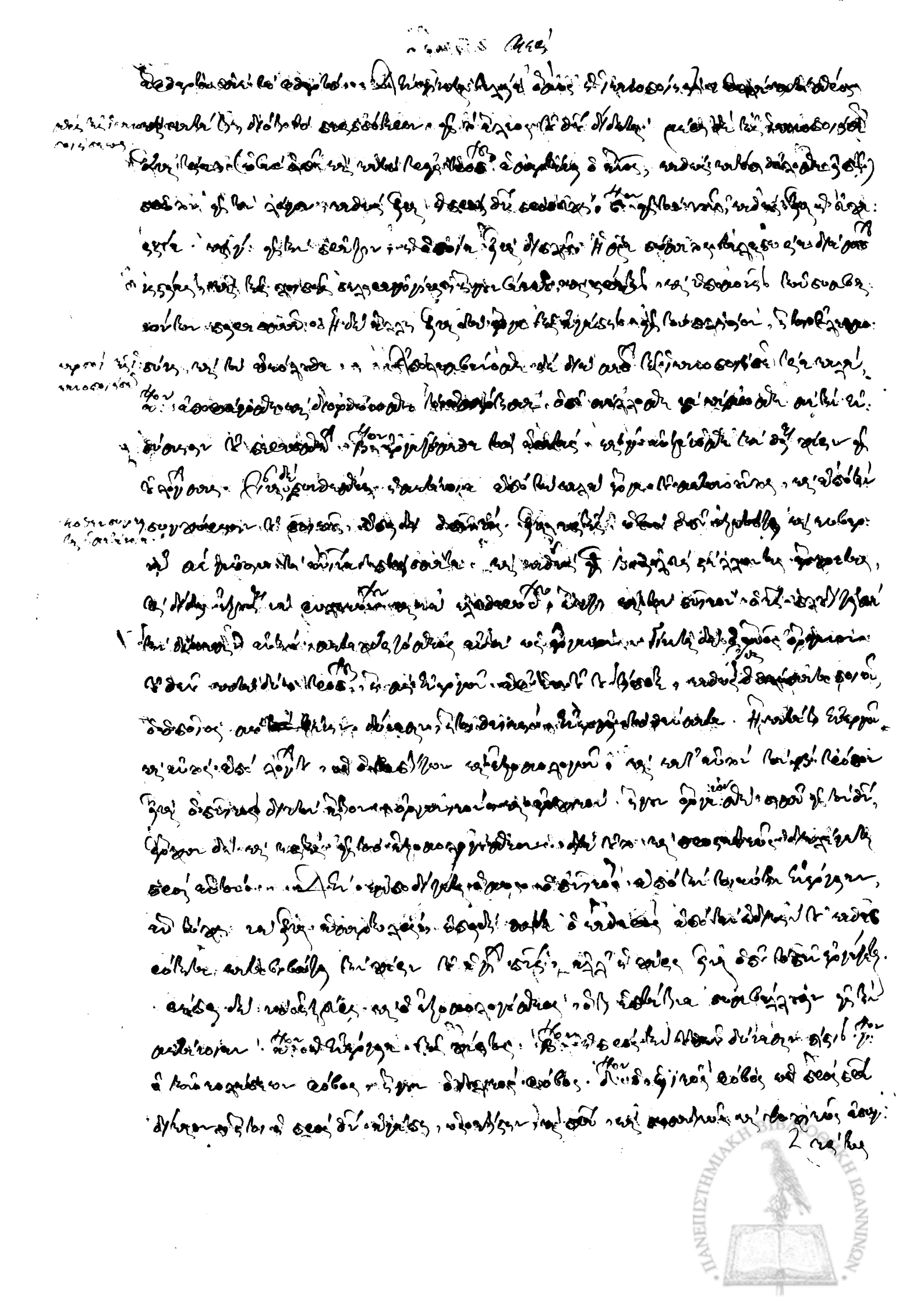

ΠΑΝΕΠΙΣΤΗΜΙΟ ΙΩΑΝΝΙΝΩΝ ΒΙΒΛΙΟΘΗΚΗ

ΠΑΝΕΠΙΣΤΗΜΙΟ ΙΩΑΝΝΙΝΩΝ ΒΙΒΛΙΟΘΗΚΗ

ΠΑΝΕΠΙΣΤΗΜΙΑΚΗ ΒΙΒΛΙΟΘΗΚΗ ΙΩΑΝΝΙΝΩΝ

[illegible]

ΠΑΝΕΠΙΣΤΗΜΙΑΚΗ ΒΙΒΛΙΟΘΗΚΗ ΙΩΑΝΝΙΝΩΝ

[illegible]

ΠΑΝΕΠΙΣΤΗΜΙΑΚΗ ΒΙΒΛΙΟΘΗΚΗ ΙΩΑΝΝΙΝΩΝ

ΠΑΝΕΠΙΣΤΗΜΙΑΚΗ ΒΙΒΛΙΟΘΗΚΗ ΙΩΑΝΝΙΝΩΝ

Καφ. β'

ΠΑΝΕΠΙΣΤΗΜΙΑΚΗ ΒΙΒΛΙΟΘΗΚΗ ΚΡΗΤΗΣ

Περ' ἱερέ.

Κεφ: IV:

[illegible]

[illegible]

Κεφ: ιδ:

[illegible]

[illegible]

[illegible]

[illegible]

ΠΑΝΕΠΙΣΤΗΜΙΑΚΗ ΒΙΒΛΙΟΘΗΚΗ ΙΩΑΝΝΙΝΩΝ

[illegible]

[illegible]

[illegible]

[illegible]

[illegible]

[illegible]

[illegible] Κεφ: 14:

[illegible]

[illegible] 418:

[illegible] Κεφ: 15:

[illegible]

[illegible]

ΠΑΝΕΠΙΣΤΗΜΙΑΚΗ ΒΙΒΛΙΟΘΗΚΗ ΙΩΑΝΝΙΝΩΝ

[illegible]

Κεφ: ιη'

[illegible]

ΠΑΝΕΠΙΣΤΗΜΙΑΚΗ ΒΙΒΛΙΟΘΗΚΗ ΙΩΑΝΝΙΝΩΝ

Κεφ: ιγ'

197:

ΠΑΝΕΠΙΣΤΗΜΙΑΚΗ ΒΙΒΛΙΟΘΗΚΗ ΙΩΑΝΝΙΝΩΝ

ΠΑΝΕΠΙΣΤΗΜΙΑΚΗ ΒΙΒΛΙΟΘΗΚΗ ΙΩΑΝΝΙΝΩΝ

[illegible]

[illegible]

[illegible] Βαλσαμών.

[illegible]

Ἐάν τις [illegible] Κεφ. [illegible]

[illegible] Ἰδὲ [illegible] Κεφ. [illegible] 27:

Ἐάν τις [illegible] Κεφ. [illegible]

[illegible]

Ἰδὲ [illegible] σύνοδ[illegible] ϛ'.

[illegible]

[illegible]

[illegible] 203:

[illegible] 197:

[illegible] 5. [illegible] 5. [illegible]

[illegible] 271:

[illegible] 259:

[illegible]

[illegible]

ΠΑΝΕΠΙΣΤΗΜΙΑΚΗ ΒΙΒΛΙΟΘΗΚΗ ΙΩΑΝΝΙΝΩΝ

ΠΑΝΕΠΙΣΤΗΜΙΟ ΙΩΑΝΝΙΝΩΝ
ΒΙΒΛΙΟΘΗΚΗ ΦΙΛΟΣΟΦΙΚΗ

ἀπὸ τὴν ἀγάπην, καὶ τὴν κοινωνίαν τῆς ἁγίας τριάδος γινόμενον, καὶ ἐκείνην ἐξαίρουσι·
καὶ τὴν ἀποκάλυψιν τοῦ θείου πνεύματος, τὴν ἐκ τῶν ἁγίων ἀποστόλων, καὶ τῶν
καὶ ἀποστολικῶν ἀνδρῶν, ἐξαίρουσι· ἀπὸ τὴν ἀγάπην τοῦ θεοῦ καὶ τὴν κοινωνίαν
τοῦ ἁγίου πνεύματος, ἐξαίρουσι τὴν ἐκ τῶν ἁγίων ἀποστόλων, καὶ τῶν ἀποστολικῶν ἀνδρῶν,
καὶ τὴν ἀποκάλυψιν τοῦ θείου πνεύματος· καὶ ἀπὸ τὴν ἀγάπην τοῦ θεοῦ καὶ τὴν κοινωνίαν
τοῦ ἁγίου πνεύματος, καὶ τὴν ἀποκάλυψιν τοῦ θείου πνεύματος, τὴν ἐκ τῶν ἁγίων ἀποστόλων,
καὶ τῶν ἀποστολικῶν ἀνδρῶν (κεφ. κβ' στιχ. κδ' καὶ ἑξῆς ἕως τέλους) 197:

Περὶ τῆς ἁγίας κοινωνίας λόγος δ'.

Καὶ ἐπειδὴ τὸ καθαρώτατον ἀγαθὸν ἐν τῇ ἁγίᾳ τριάδι ἐστὶν ἡ ἁγία κοινωνία,
καὶ ἐπειδὴ ἐκείνη ἐστὶν ἡ ἀρχὴ τῶν ἀγαθῶν, ἀπὸ τὴν ὁποίαν ἔχουσιν ὅλα τὰ ἀγαθὰ
ὅσα ἔχουσιν, ἐδόθησαν ἡμῖν ἀπὸ τὴν ἀγάπην τοῦ θεοῦ καὶ τὴν κοινωνίαν τοῦ ἁγίου
πνεύματος, καὶ τὴν ἀποκάλυψιν τοῦ θείου πνεύματος, τὴν ἐκ τῶν ἁγίων ἀποστόλων,
καὶ τῶν ἀποστολικῶν ἀνδρῶν. Ἐπειδὴ ἔτσι καὶ ἀπὸ τὴν ἀγάπην τοῦ θεοῦ καὶ τὴν
κοινωνίαν τοῦ ἁγίου πνεύματος καὶ τὴν ἀποκάλυψιν τοῦ θείου πνεύματος, τὴν ἐκ τῶν
ἁγίων ἀποστόλων καὶ τῶν ἀποστολικῶν ἀνδρῶν, ἐδόθησαν ἡμῖν ὅλα τὰ ἀγαθὰ ὅσα
ἔχουσιν, ἐπειδὴ καὶ ἡ ἁγία κοινωνία ἐστὶν ἡ ἀρχὴ τῶν ἀγαθῶν, ἀπὸ τὴν ὁποίαν
ἔχουσιν ὅλα τὰ ἀγαθὰ ὅσα ἔχουσιν, ἐδόθησαν ἡμῖν ἀπὸ τὴν ἀγάπην τοῦ θεοῦ καὶ
τὴν κοινωνίαν τοῦ ἁγίου πνεύματος, καὶ τὴν ἀποκάλυψιν τοῦ θείου πνεύματος, τὴν
ἐκ τῶν ἁγίων ἀποστόλων καὶ τῶν ἀποστολικῶν ἀνδρῶν. Ἐπειδὴ ἔτσι καὶ ἀπὸ τὴν
ἀγάπην τοῦ θεοῦ καὶ τὴν κοινωνίαν τοῦ ἁγίου πνεύματος καὶ τὴν ἀποκάλυψιν τοῦ
θείου πνεύματος, τὴν ἐκ τῶν ἁγίων ἀποστόλων καὶ τῶν ἀποστολικῶν ἀνδρῶν,
ἐδόθησαν ἡμῖν ὅλα τὰ ἀγαθὰ ὅσα ἔχουσιν, ἐπειδὴ καὶ ἡ ἁγία κοινωνία ἐστὶν ἡ
ἀρχὴ τῶν ἀγαθῶν, ἀπὸ τὴν ὁποίαν ἔχουσιν ὅλα τὰ ἀγαθὰ ὅσα ἔχουσιν, ἐδόθησαν
ἡμῖν ἀπὸ τὴν ἀγάπην τοῦ θεοῦ καὶ τὴν κοινωνίαν τοῦ ἁγίου πνεύματος, καὶ τὴν
ἀποκάλυψιν τοῦ θείου πνεύματος, τὴν ἐκ τῶν ἁγίων ἀποστόλων καὶ τῶν ἀποστολικῶν
ἀνδρῶν. Ἐπειδὴ ἔτσι καὶ ἀπὸ τὴν ἀγάπην τοῦ θεοῦ καὶ τὴν κοινωνίαν τοῦ ἁγίου
πνεύματος καὶ τὴν ἀποκάλυψιν τοῦ θείου πνεύματος, τὴν ἐκ τῶν ἁγίων ἀποστόλων
καὶ τῶν ἀποστολικῶν ἀνδρῶν, ἐδόθησαν ἡμῖν ὅλα τὰ ἀγαθὰ ὅσα ἔχουσιν, ἐπειδὴ
καὶ ἡ ἁγία κοινωνία ἐστὶν ἡ ἀρχὴ τῶν ἀγαθῶν, ἀπὸ τὴν ὁποίαν ἔχουσιν ὅλα τὰ
ἀγαθὰ ὅσα ἔχουσιν, ἐδόθησαν ἡμῖν ἀπὸ τὴν ἀγάπην τοῦ θεοῦ καὶ τὴν κοινωνίαν
τοῦ ἁγίου πνεύματος, καὶ τὴν ἀποκάλυψιν τοῦ θείου πνεύματος, τὴν ἐκ τῶν ἁγίων
ἀποστόλων καὶ τῶν ἀποστολικῶν ἀνδρῶν. Ἐπειδὴ ἔτσι καὶ ἀπὸ τὴν ἀγάπην τοῦ
θεοῦ καὶ τὴν κοινωνίαν τοῦ ἁγίου πνεύματος καὶ τὴν ἀποκάλυψιν τοῦ θείου
πνεύματος, τὴν ἐκ τῶν ἁγίων ἀποστόλων καὶ τῶν ἀποστολικῶν ἀνδρῶν, ἐδόθησαν
ἡμῖν ὅλα τὰ ἀγαθὰ ὅσα ἔχουσιν, ἐπειδὴ καὶ ἡ ἁγία κοινωνία ἐστὶν ἡ ἀρχὴ τῶν
ἀγαθῶν, ἀπὸ τὴν ὁποίαν ἔχουσιν ὅλα τὰ ἀγαθὰ ὅσα ἔχουσιν, ἐδόθησαν ἡμῖν
ἀπὸ τὴν ἀγάπην τοῦ θεοῦ καὶ τὴν κοινωνίαν τοῦ ἁγίου πνεύματος, καὶ τὴν
ἀποκάλυψιν τοῦ θείου πνεύματος, τὴν ἐκ τῶν ἁγίων ἀποστόλων καὶ τῶν ἀποστολικῶν
ἀνδρῶν. Ἐπειδὴ ἔτσι καὶ ἀπὸ τὴν ἀγάπην τοῦ θεοῦ καὶ τὴν κοινωνίαν τοῦ ἁγίου
πνεύματος καὶ τὴν ἀποκάλυψιν τοῦ θείου πνεύματος, τὴν ἐκ τῶν ἁγίων ἀποστόλων
καὶ τῶν ἀποστολικῶν ἀνδρῶν, ἐδόθησαν ἡμῖν ὅλα τὰ ἀγαθὰ ὅσα ἔχουσιν, ἐπειδὴ
καὶ ἡ ἁγία κοινωνία ἐστὶν ἡ ἀρχὴ τῶν ἀγαθῶν, ἀπὸ τὴν ὁποίαν ἔχουσιν ὅλα τὰ
ἀγαθὰ ὅσα ἔχουσιν, ἐδόθησαν ἡμῖν ἀπὸ τὴν ἀγάπην τοῦ θεοῦ καὶ τὴν κοινωνίαν
τοῦ ἁγίου πνεύματος, καὶ τὴν ἀποκάλυψιν τοῦ θείου πνεύματος, τὴν ἐκ τῶν ἁγίων
ἀποστόλων καὶ τῶν ἀποστολικῶν ἀνδρῶν.

ΠΑΝΕΠΙΣΤΗΜΙΑΚΗ ΒΙΒΛΙΟΘΗΚΗ ΙΩΑΝΝΙΝΩΝ

[illegible]
[illegible]
[illegible]
[illegible]
[illegible]
[illegible]
[illegible]
[illegible]
[illegible]
[illegible]

[illegible]

[illegible]
[illegible]
[illegible]
[illegible]
[illegible]
[illegible]
[illegible]
[illegible]
[illegible]
[illegible]
[illegible]
[illegible]
[illegible]
[illegible]
[illegible]

[illegible]

Κεφ. μβ΄.

[illegible]

[illegible]

[illegible]

Κεφ: αν'

[illegible]

Κεφ: αδ'

[illegible]

Κεφ: με'

[illegible]

[illegible] 128:

[illegible] 64:

[illegible] Κεφ: μζ'.

[illegible]

[illegible] Κεφ: μζ'.

[illegible]

ΠΑΝΕΠΙΣΤΗΜΙΑΚΗ ΒΙΒΛΙΟΘΗΚΗ ΙΩΑΝΝΙΝΩΝ

Καρ. μεδ.

Δεκέμβρης

Τ. σπουδ

Δεν σας γράφω γράμμα σήμερα, γιατί δεν έχω τίποτα να σας πω. Ούτε ξέρω αν θα σας στείλω αυτό το χαρτί, γιατί δεν ξέρω αν θα βρω τρόπο να το στείλω. Ίσως το κρατήσω μαζί μου και το δώσω στον Γιάννη, όταν θα γυρίσω στην Αθήνα. Ή ίσως το κάψω, γιατί δεν θέλω να μείνει τίποτα από μένα σε κανέναν. Θέλω να φύγω από τη ζωή σαν να μην υπήρξα ποτέ, σαν να μην έζησα ποτέ, σαν να μην αγάπησα ποτέ. Θέλω να σβήσω από τη μνήμη όλων, όπως έσβησα από τη δική μου. Θέλω να μη μείνει ούτε ένα ίχνος από τα χρόνια που πέρασα εδώ, ούτε μια λέξη, ούτε μια σκέψη, ούτε μια ανάσα. Θέλω να γίνω σκόνη και να χαθώ στον αέρα, να γίνω τίποτα και να μη με θυμάται κανείς. Γιατί τίποτα δεν έχει νόημα, τίποτα δεν αξίζει τον κόπο, τίποτα δεν μένει. Όλα περνούν, όλα χάνονται, όλα ξεχνιούνται. Και εγώ θέλω να περάσω κι εγώ έτσι, χωρίς να αφήσω πίσω μου τίποτα, χωρίς να πάρω τίποτα μαζί μου, χωρίς να δώσω τίποτα σε κανέναν. Θέλω να φύγω μόνος, όπως ήρθα μόνος, και να μη με κλάψει κανείς, γιατί δεν αξίζω να με κλάψει κανείς. Δεν αξίζω τίποτα. Δεν αξίζω τίποτα. Δεν αξίζω τίποτα.

Δικό σας

κεφ. ιγ'

κεφ. ιδ'

κεφ. ιε'

ΠΑΝΕΠΙΣΤΗΜΙΟ ΙΩΑΝΝΙΝΩΝ ΒΙΒΛΙΟΘΗΚΗ

[illegible]

Κεφ: ζβ:

[illegible]

248:

ΠΑΝΕΠΙΣΤΗΜΙΑΚΗ ΒΙΒΛΙΟΘΗΚΗ ΙΩΑΝΝΙΝΩΝ

[illegible]

ΠΑΝΕΠΙΣΤΗΜΙΟ ΙΩΑΝΝΙΝΩΝ
ΚΕΝΤΡΙΚΗ ΒΙΒΛΙΟΘΗΚΗ

Κεφ. ξη'.

ΠΑΝΕΠΙΣΤΗΜΙΟ ΙΩΑΝΝΙΝΩΝ
ΒΙΒΛΙΟΘΗΚΗ ΙΩΑΝΝΙΝΩΝ

[illegible] 250:

[illegible]

[illegible] 110: [illegible]

[illegible] 106: [illegible]

[illegible]

[illegible]

[illegible]

[illegible] 198:

[illegible]

[illegible]

[illegible]

ΠΑΝΕΠΙΣΤΗΜΙΑΚΗ ΒΙΒΛΙΟΘΗΚΗ ΙΩΑΝΝΙΝΩΝ

[illegible]

Κεφ. οη.

[illegible]

Κεφ. οθ.

[illegible] τοῖς βάρβαροις [illegible]

[illegible]

ΠΑΝΕΠΙΣΤΗΜΙΟ ΙΩΑΝΝΙΝΩΝ
ΒΙΒΛΙΟΘΗΚΗ

[illegible] δὲ χριστιανοί, σκέσις μοι φέρεται νὰ ἦτε δεκτοί, ἐπὶ μεθοδικεύων μεταμο-
νῶν ἐξαπολογοῦντες τὸ ἀμφιβάλλον. Διὸ δεῖ ἦτε ἀμφιβία ὅσον νὰ νηφῶ καὶ τὸ θεῖον ἐν-
χαρίαν. Εἰδέ τις ἡσῇ, ὅτι δεῖ ἔχειν χρόνον τὰ τοῦ σκοπίου κατόνων σέμεσον, μὲ τὸ
νὰ μοι ἦτε κάτι τοῦ ὑπάρχου, δεχὴ ἀκούσῃ, ὅτι ἀδὸ τὴν ἀγαπητής, καὶ τὴν ἄλλος ἀδιστ-
ὸν κατὰ τοιαῦτα γίνοντες, καὶ ἐκχύς τὰ τοῦ κατόνων καὶ τὸ ἐκ ἐπιστοσύνη νὰ ἐπιφερθεῖ.
Ἐπὶ τῆς ἐπιστῆς εἶναι ἑαυτοῦ ἐξαρτήσεται, ἀρτεθῇ ἐπὶ τοῦ βαλείου καὶ κίστιν, μετὰ δὲ
ταῦτα μεταμοίσῃ. Τὸ ἀρτεθέν [illegible] κατὰ 1. Κεφ. 85.

Αἴτινες τοῦ ἐκρεμνοῦ σκεύδωνα δεχεμαζεῖς τὴν ἑαυτήτων ἐξ τὸ μαρτύρον, κατὰ δεί-
τις ὅμως, ἐπὶ τοῦ βαλείου ἐδυσίαν, μετὰ δὲ ταῦτα μεταμοίσῃ, καὶ χριστιανοὶ ἑαυ-
τὴν ἐμπεσόσθαι τοῦ τοιαύτου ὑπαχόρεται, δεῖ δύνατα σχέον οἱ τοιοῦτοι νὰ ἔχειν τὸ
ἐπιφρεῖ τῆς ἱεροσύνης, διὸ καὶ τοῦ διδάσκαλος τὸ χρὸν κατεσόρεται, σκοτιμέτατα τὸ ἐδι-
κοῦ τῆς συμφέρον; τὸ ὅσιον ὅδε οἱ ἀξιόρεχοι τὸ ἔκαμαν, καὶ κατηρεῖς ἐξ τοῦ ἑαυτοῦ τῆς
ἐσκοτίσεται, μετὰ ὑπομένατα τοῦ βαλείου. Ἀνέσθετοι χρισοῦ ἦτε οἱ τοιοῦτοι ὅσον ἐκτοῦ
τοῦ χρόνου, ἀδὸ τοῦ ὑπόρου δεχεμαζεῖς ἐξέσεται. Διὸ τοῦ ἐκτοῦ ἐκεῖνο ὅσον ἀλλε-
κτοῦ, δυνάμενοι νὰ βοηθέσει τὴν ἀδελφοῦ ἐξ κεφαλῶν. Τοιοῦτοι δεῖ; οἱ ὅσιοι ἀδ-
δεῖ ἔσεται, ἦτε συγγνώμεν ἐξ τοῦ σκεύχορον ἐπὶ τοῦ σκέψιν, (ὅσον ἐσέρεν δεχ: ἀ-
βιάτως ἐξ τοῦ βαλείου, ἢ ὅσον ἐμέχεται ἀδὸ τὸ νὰ διδάσκειν, καὶ νὰ ἐκείρεν τὴν ἀδελφοῦ.)
Ἐσηδὲ δὲ ἔσεται διὰ τοῦ ἀλαθοῦ, (μετὰ τὸ νὰ ἐπιφέρεται ἐξ τοῦ ἑαυτήτου,) δεῖ δύ-
νατα σχέον νὰ χρόνου. Διὰ τὸν ἂν σκεύσει. ἀδὸ τοῦ ἐπιθυμίου, (ἀδὸ τὸ νὰ ἐκτοῦ δεχ-
τοῦ χρόνου, τὸ ὅσιον γίνεται διὰ ἐπιθυμίου.) Ἐσηδὲ ἀρκεῖ ἐξ αὐτοῦ οἱ κοινωνία, (ἤγει
τὸ νὰ συγκοινωνοῦ μὲ τὴν ἐκκλησίαν, ἢ τοι τὸ νὰ συμπεσοσόχοντα ἢ καὶ ἢ τοῦ θέων μυρε-
σίων μεταχειρίου). καὶ τὸν σκέψιν διὰ δύο αἶτα νὰ γίνεται. Εἰ μὲ, διὰ νὰ μὴ χυσοῦτα
οἱ τοιοῦτοι, σὺν δέχεται ἀποθάνῃ μὲ ἐπιθέρου ἀκοινωνησίας. Ἄλλοι δὲ διὰ νὰ μὴ σκο-
φεσίζοντα καὶ ἄλλοι τινὲς ὅσον ἐξέσεται, ὅτι διὰ τὸν δεῖ μεταμοῦ, διὸ δέχεται ἐξ ἐπι-
θέρου καὶ ἀπὸ τὸ μεταμοίσει. Ἐπιφέρεται, ὅτι ὅδε ἐδιὰ τοῦ ὁμοχορία ἀποκαθιστᾷ βαλεμοῦ
διὰ τοῦ ἐπιστῶν ἐκεῖνον ὅσον ἔφθασε νὰ ἀποκατοῦ ἐπὶ τὸ κεφάλι.
Ἐπὶ τῆς ἀπεγνασθεῖς νὰ ἀρτεθῇ τοῦ κίστιν, δεῖ ἐχέρει ἐξ ἀρτεθεῖ. Τὸ ἀπὸ ἀρτεθέν κατὰ 1δ. Κεφ. 85.

ΠΑΝΕΠΙΣΤΗΜΙΑΚΗ ΒΙΒΛΙΟΘΗΚΗ ΙΩΑΝΝΙΝΩΝ

[illegible] Κεφ: 4α'.

[illegible]

[illegible] Κεφ: 4β'.

[illegible]

[illegible] 15'.

[illegible]

[illegible]

[illegible] Κεφ: α'

[illegible]

ΠΑΝΕΠΙΣΤΗΜΙΑΚΗ ΒΙΒΛΙΟΘΗΚΗ ΙΩΑΝΝΙΝΩΝ

[illegible]

[illegible] Κεφ. β'.

[illegible] 199:

[illegible] 257:

[illegible]

Περί Υποδιακόνων.

[illegible]

[illegible] Β. [illegible] Διακόνου.

[illegible]

ΠΑΝΕΠΙΣΤΗΜΙΑΚΗ ΒΙΒΛΙΟΘΗΚΗ ΙΩΑΝΝΙΝΩΝ

[illegible] καὶ [illegible], καὶ [illegible], [illegible] τοῦ ὑποθηκαρίου [illegible], ὅσοι [illegible]. [illegible] οἱ [illegible], [illegible] [illegible]. οἱ δὲ [illegible], [illegible], [illegible] τοῦ αὐτοῦ [illegible]. [illegible] μόνον [illegible], καὶ ὑποθηκαρίων [illegible] [illegible], [illegible] [illegible]. [illegible] [illegible] [illegible] χειρογράφου [illegible] [illegible] [illegible] [illegible] γενικὴ [illegible] [illegible] [illegible], καὶ [illegible] [illegible] τοῦ ὑποθηκαρίου, [illegible] [illegible], [illegible] οἱ [illegible] [illegible] [illegible] τοῦ [illegible] τοῦ χειρογράφου, [illegible] [illegible] τοῦ [illegible]. Ζωναρ.

[illegible] [illegible] οἱ ὑποθηκάριοι, [illegible] οἱ χειρογράφοι [illegible] γενικὴ [illegible] [illegible] [illegible], [illegible] [illegible]: [illegible] [illegible] [illegible].

[illegible] ὑποθηκάριοι [illegible] [illegible] [illegible] [illegible] [illegible], [illegible] [illegible]. Βαλσαμ. καὶ Ζωναρ.

[illegible] τοῦ ὑποθηκαρίου [illegible] [illegible], [illegible] οἱ [illegible], [illegible] τοῦ χειρογράφου καὶ [illegible] [illegible] [illegible], [illegible] [illegible], [illegible] [illegible] [illegible].

Τέλος καὶ τοῦ περὶ ὑποθηκῶν.

Κατὰ χειρογράφου, καὶ [illegible]:

Κεφ. α'. Ὅτι οἱ χειρογράφοι καὶ οἱ [illegible], [illegible] [illegible] [illegible] [illegible], [illegible] [illegible] [illegible]. [illegible] [illegible] [illegible] [illegible].

τοῦ [illegible] [illegible] κς'.

[illegible] [illegible] [illegible] [illegible], [illegible] οἱ χειρογράφοι, [illegible]: [illegible]

[illegible] τοῦ γάμου, [illegible] [illegible] ιθ΄.

[illegible]

[illegible]

[illegible]

[illegible]

[illegible]

[illegible]

[illegible]

[illegible]

[illegible]

[illegible]

[illegible]

[illegible]

[illegible]

[illegible]

[illegible]

[illegible]

[illegible] 270:

[illegible]

[illegible] κεφ: γ΄.

[illegible]

[illegible]

[illegible]

[illegible]

[illegible]

[illegible]

[illegible]

Κεφ. 5!

ΠΑΝΕΠΙΣΤΗΜΙΑΚΗ ΒΙΒΛΙΟΘΗΚΗ ΙΩΑΝΝΙΝΩΝ

[illegible]

270

[illegible]

ΠΑΝΕΠΙΣΤΗΜΙΑΚΗ ΒΙΒΛΙΟΘΗΚΗ ΙΩΑΝΝΙΝΩΝ

ΠΑΝΕΠΙΣΤΗΜΙΑΚΗ ΒΙΒΛΙΟΘΗΚΗ ΙΩΑΝΝΙΝΩΝ

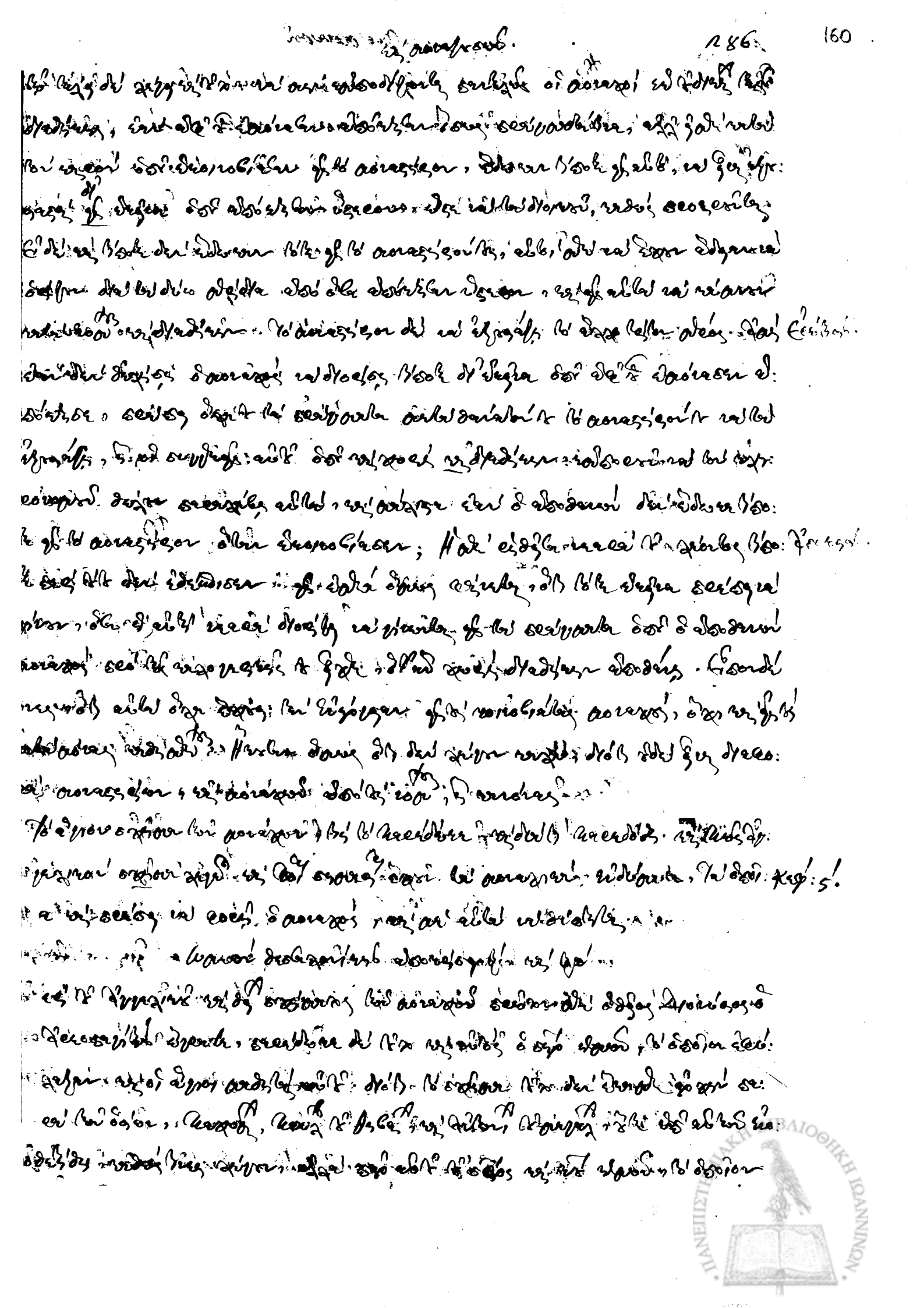

ΠΑΝΕΠΙΣΤΗΜΙΑΚΗ ΒΙΒΛΙΟΘΗΚΗ ΘΕΣΣΑΛΟΝΙΚΗΣ

ΠΑΝΕΠΙΣΤΗΜΙΑΚΗ ΒΙΒΛΙΟΘΗΚΗ ΙΩΑΝΝΙΝΩΝ

[illegible]

ΠΑΝΕΠΙΣΤΗΜΙΑΚΗ ΒΙΒΛΙΟΘΗΚΗ ΙΩΑΝΝΙΝΩΝ

[illegible]

[illegible] κεφ. θ'.

[illegible] κεφ. ι'.

ΠΑΝΕΠΙΣΤΗΜΙΑΚΗ ΒΙΒΛΙΟΘΗΚΗ ΙΩΑΝΝΙΝΩΝ

[illegible]

αὐτὸ, καὶ τὸ δίδοσθαι εἰς τὸν ἱερέα. καὶ ἀπ' ὀλίγον χρόνον ἐὰν ὁ αὐτὸς ἀναιρεθῇ. εἰ δὲ
χρεῖος κτήσεται αὐτὸν ὁ ἱερεὺς εἰς τὸ ὄνομα τοῦ ἀρχιερέως, ἐπιτρεπόμενος κτήσεται
αὐτὸν ἀπὸ κοινοῦ. καὶ βάλλῃ τοῦ λέγειν τὸν εἰς τὸν ἄρτον θεῖον, δίχως τὸν
αὐτὸ, ὅτι ἀπὸ λέγει αὐτὸν ἀπὸ ἀπόστασιν ἔχει καὶ δίδεται εἰς τὸν δεῖ, καὶ ἀπὸ ὅλος αὐτὸς ὁ
κτήτωρ, καὶ δυνάμει τοῦ καὶ κλέπτος, καὶ ὅτι ἀπολογεῖται εἰς τὸν ἄρτον. μόνος δὲ
ἀπὸ τὰ κοσμικὰ ἀποκαθαρθῇ, καὶ ἀνυπόδετος, καὶ ἀπεκδύσεις ἐπιτρέπεται, καὶ ἐκεῖνος
μόνον ἀπολογεῖται, ὅτι ἀπέρριψεν ὅλα τὰ ἐπίγεια, καὶ τὰ τοῦ κόσμου. καὶ ἀλ-
λον δὲ μόνον, ὅτι καὶ ἐπίτηδες ἔχει καὶ ἐπιθυμεῖ, καὶ ὅτι ἀπὸ τὴν ἀρχὴν τὸν ἐπιθυμεῖ ἀπο-
κτήσεις, καὶ δυνάμει μεταβάλλεται, καὶ μανθάνει, καὶ ἀμελεῖ ἀγάπης. ἀλλὰ
καὶ ὅτι ἀπὸ τὴν κακίαν ἐπιθυμεῖ τὰ ἀπόρρητα ἀπολογεῖται.

Ὅτι εἰ ὁ κτήτωρ ἔχει ἱερωμένος, κληρικὸν δίδοσθαι αὐτῷ ἀπὸ ἐπιτρεπόμενος. Κεφ. ιβ'.

Κανὼν δεκαεξαπρώτος κεφ. ροδ'.

οὐ δίκαιον βεβαίως τὸ ἱερὸν κληρικὸν, χαρακτῆρα αὐτὸ ὁ ἱερεὺς, καὶ χείρα,
ἔχει ὁ ἐπ, ἐὰν μὴ δεῖξῃ ὁσίως ἀπολογίαν, ἀπεκρεμάσθω ἑαυτὸν ἔτι. καὶ τὸ δίδοσθαι
εἰς τὸν κτήτορα, ὅπερ ἔχει ἱερωμένος. ἐὰν δὲ καὶ ἔχει ἱερωμένος, τὸ δίδοσθαι ἐπιτρέπεται.
ὁ δὲ κτήτωρ χαρακτῆρα τοῦ, ἐπιτρεπόμενος καὶ ἀπολογεῖται, δίχως ὅτι αὐτὸ ἐ-
κοινόθησε, καὶ χρεωστῇ τὰ ἀποδοθέν. ἔστω καὶ χαρακτὴρ τὸ δίδοσθαι ὁ ἱερεὺς, εἰς
ἐπίδοξον τὸ ἀνθρωπίνου ὅσον ἔχει, καὶ ὀλίγον ὅσον χρέος ἔχει κοσμικὸν καὶ ἀπολογεῖ-
ται. διὰ τοῦτο καὶ τὸν τρόπον ἀπὸ χείρα ἐπιτρέπεται αὐτὸν, ἐπεὶ ὁ ἐπ. ἀλλὰ χαρακτῆρ.

Περὶ ἀποστάσεως, τὸ ἀποστάσεως συμπεριλαμβάνει καὶ ἀθέτησιν εἰς τὸν ἄρτον θεῖον. Ἢ καὶ ἀναθεμάτισις ἀπο- Κεφ. ιγ'.
στάσεως ἐστὶ κατάκρισις, ἀπὸ τὴν ἀναθεμάτισιν. καὶ ὅτι ἀναθεμάτισις κάτω καὶ ἡμέρας.

εἰς τὸν ἀποστάσεως καὶ ἀθέτησιν εἰς τὸν ἄρτον θεῖον, τὸ ἐστὶ ἀθέτησις καὶ ἀναθεμάτισις, τὸ ἐστὶ ἀπόστασις
καὶ λέγεται ἀποκατάστασις τῆς, τὸ ἀποστάσεως; διὸ ἐπιτρεπόμενος τοῦ ὁ κγ'. κανὼν τοῦ φ. 272. καὶ
τ'. συνοδ. ὁ ιδ'. τοῦ φ'. καὶ ὁ ιε'. καὶ κγ'. τοῦ καὶ τὸν λεοντίου συνοδ. 274.

Ἐρώτησις πρώτη κεφ. κ'.

Τί καὶ ἀναθεμάτισις, ἀλλ' ἐστὶ ἀθέτησις ὁ ἀποστάσεως ἢ ἀναθεμάτισις χωρὶς καὶ ἐστὶ
ἐκεῖνα ἀναθεμάτισις, ἀπόστασις. Τί καὶ ἀθέτησις εἰς τὸν ἄρτον θεῖον διὰ καὶ ἀπόστασις;

ΠΑΝΕΠΙΣΤΗΜΙΑΚΗ ΒΙΒΛΙΟΘΗΚΗ ΙΩΑΝΝΙΝΩΝ

[illegible] 278:

[illegible]

[illegible]

[illegible] κεφ. ιδ΄.

[illegible]

ΠΑΝΕΠΙΣΤΗΜΙΑΚΗ ΒΙΒΛΙΟΘΗΚΗ ΙΩΑΝΝΙΝΩΝ

οἱ ποιοὶ ἡ ποιότης ἐν τῷ ἐλάχιστον ἐν τῷ ἀδιάφορον, ἔτσι ἐν τῷ ἐλάχιστον ἐν τῷ ἀδιάφορον,
ἐν τῷ ἐλάχιστον ἐν τῷ ἀδιάφορον, ἐν τῷ ἐλάχιστον ἐν τῷ ἀδιάφορον. ἐν τῷ ἐλάχιστον
ἐν τῷ ἐλάχιστον ἐν τῷ ἀδιάφορον ἐν τῷ ἐλάχιστον ἐν τῷ ἀδιάφορον

306:

ΠΑΝΕΠΙΣΤΗΜΙΑΚΗ ΒΙΒΛΙΟΘΗΚΗ ΙΩΑΝΝΙΝΩΝ

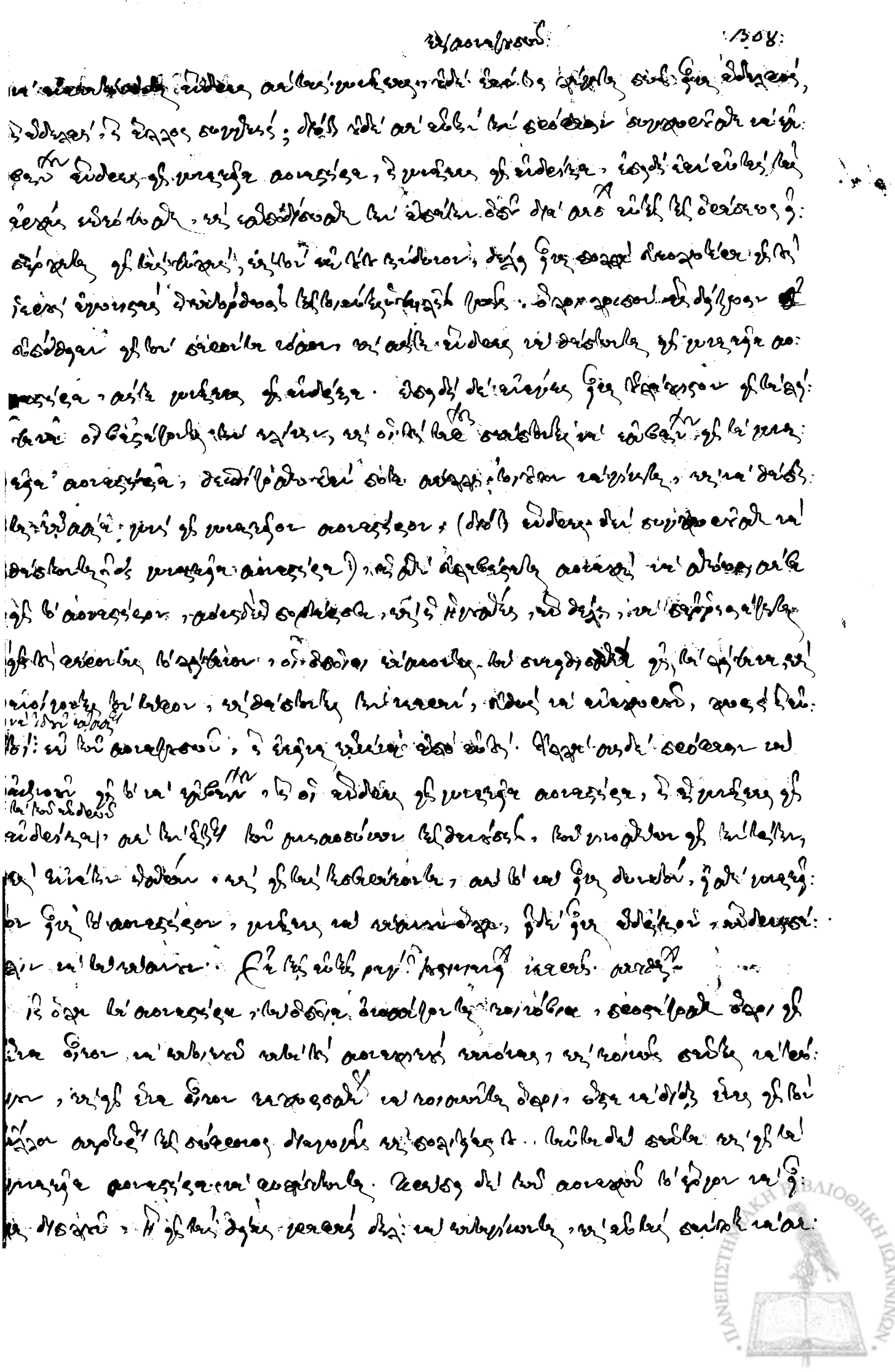

[illegible]

[illegible]

[illegible]

[illegible]

ΠΑΝΕΠΙΣΤΗΜΙΑΚΗ ΒΙΒΛΙΟΘΗΚΗ ΙΩΑΝΝΙΝΩΝ

καρ: κβ.

Β' 15 [illegible]

[illegible]

Σελ. 87: [illegible]

Κεφ. κη'. [illegible]

[illegible]

Σελ. 88: [illegible]

Κεφ. λα'. [illegible]

ΠΑΝΕΠΙΣΤΗΜΙΑΚΗ ΒΙΒΛΙΟΘΗΚΗ ΙΩΑΝΝΙΝΩΝ

[illegible]

Κεφ: κς'. [illegible]

[illegible]

[illegible]

ΠΑΝΕΠΙΣΤΗΜΙΟ ΑΘΗΝΩΝ ΒΙΒΛΙΟΘΗΚΗ ΚΑΙ ΚΕΝΤΡΟ ΠΛΗΡΟΦΟΡΗΣΗΣ

εἶναι εἰπεῖν τὰ ἐκφορὰ τοῦ ἀνθρώπου ἐκφορὰ ἐκφορὰ ἐκφορὰ

ΠΑΝΕΠΙΣΤΗΜΙΑΚΗ ΒΙΒΛΙΟΘΗΚΗ ΙΩΑΝΝΙΝΩΝ

[illegible]

[illegible] Κεφ. λβ'. φ

[illegible] Κεφ. λγ'.

[illegible] Κεφ. λδ'.

[illegible]

[illegible]

[illegible]

[illegible]

[illegible]

[illegible]

[illegible]

[illegible]

[illegible]

[illegible]

[illegible]

[illegible]

ΠΑΝΕΠΙΣΤΗΜΙΑΚΗ ΒΙΒΛΙΟΘΗΚΗ ΙΩΑΝΝΙΝΩΝ

Εἴ τις [illegible], [illegible] χωρὶς γνώμης τοῦ προεστῶτος, καὶ γίνεται ἀκοινώνητος.
Εἴ τις [illegible], [illegible] χωρὶς γνώμης τοῦ προεστῶτος, καὶ ἀφορίζεται.
Εἴ τις [illegible], [illegible] χωρὶς γνώμης τοῦ προεστῶτος, καὶ γίνεται ἀκοινώνητος.
Εἴ τις [illegible] καὶ γίνεται ἀκοινώνητος. [illegible]
[illegible] καὶ ἀφορίζεται.
[illegible]
[illegible] καὶ [illegible].
Εἴ τις [illegible]
[illegible] καὶ ἀφορίζεται.
Εἴ τις [illegible]
[illegible] καὶ γίνεται ἀκοινώνητος.
Εἴ τις [illegible]
[illegible] καὶ ἀφορίζεται.
Εἴ τις χωρὶς γνώμης τοῦ [illegible] καὶ [illegible]
ἀκοινώνητος. [illegible]
Εἴ τις [illegible] χωρὶς γνώμης [illegible]
[illegible] καὶ ἀφορίζεται.
Εἴ τις [illegible] χωρὶς γνώμης
[illegible] καὶ γίνεται ἀκοινώνητος.
Εἴ τις [illegible] τοῦ προεστῶτος [illegible]
[illegible] καὶ [illegible].
Εἴ τις [illegible] τοῦ προεστῶτος, καὶ γίνεται ἀκοινώνητος.

Ἐπιτίμια τῶν μοναχῶν.

[illegible]
[illegible]
[illegible]
[illegible]

1330:

[illegible]

[illegible] Κεφ: ε'.

[illegible]

[illegible] Κεφ: ς'.

[illegible] Κεφ: [illegible]

[illegible]

[illegible] 1440:

[illegible]

Τοῦ αὐτοῦ [illegible] Κωνσταντινουπόλεως.

ΠΑΝΕΠΙΣΤΗΜΙΑΚΗ ΒΙΒΛΙΟΘΗΚΗ ΙΩΑΝΝΙΝΩΝ

Περὶ τῆς ἁγίας Τεσσαρακοστῆς κανὼν ιδ΄.

Ὁ κανὼν οὗτος ἐπιτάσσει τὴν νηστείαν τῆς ἁγίας Τεσσαρακοστῆς καὶ τὴν ἀκριβῆ φύλαξιν αὐτῆς. Ἐπειδὴ γὰρ ἐν τῇ ἁγίᾳ Τεσσαρακοστῇ ἐπιτελοῦμεν τὴν μνήμην τῶν ἁγίων Πατέρων τῶν ἐν Νικαίᾳ συνελθόντων, διὰ τοῦτο ἐνομοθέτησαν οἱ ἅγιοι Πατέρες ἡμῶν νηστεύειν τὴν ἁγίαν Τεσσαρακοστὴν, ἵνα μὴ ἀργήσωμεν τὴν νηστείαν τῶν ἁγίων Πατέρων. Ἀλλὰ καὶ ἐπειδὴ ἐν τῇ ἁγίᾳ Τεσσαρακοστῇ ἐπιτελοῦμεν τὴν μνήμην τῶν ἁγίων Πατέρων τῶν ἐν Νικαίᾳ συνελθόντων, διὰ τοῦτο ἐνομοθέτησαν οἱ ἅγιοι Πατέρες ἡμῶν νηστεύειν τὴν ἁγίαν Τεσσαρακοστὴν, ἵνα μὴ ἀργήσωμεν τὴν νηστείαν τῶν ἁγίων Πατέρων. Ἐπειδὴ γὰρ ἐν τῇ ἁγίᾳ Τεσσαρακοστῇ ἐπιτελοῦμεν τὴν μνήμην τῶν ἁγίων Πατέρων τῶν ἐν Νικαίᾳ συνελθόντων, διὰ τοῦτο ἐνομοθέτησαν οἱ ἅγιοι Πατέρες ἡμῶν νηστεύειν τὴν ἁγίαν Τεσσαρακοστὴν, ἵνα μὴ ἀργήσωμεν τὴν νηστείαν τῶν ἁγίων Πατέρων. Ἐπειδὴ γὰρ ἐν τῇ ἁγίᾳ Τεσσαρακοστῇ ἐπιτελοῦμεν τὴν μνήμην τῶν ἁγίων Πατέρων τῶν ἐν Νικαίᾳ συνελθόντων, διὰ τοῦτο ἐνομοθέτησαν οἱ ἅγιοι Πατέρες ἡμῶν νηστεύειν τὴν ἁγίαν Τεσσαρακοστὴν, ἵνα μὴ ἀργήσωμεν τὴν νηστείαν τῶν ἁγίων Πατέρων. Ἐπειδὴ γὰρ ἐν τῇ ἁγίᾳ Τεσσαρακοστῇ ἐπιτελοῦμεν τὴν μνήμην τῶν ἁγίων Πατέρων τῶν ἐν Νικαίᾳ συνελθόντων, διὰ τοῦτο ἐνομοθέτησαν οἱ ἅγιοι Πατέρες ἡμῶν νηστεύειν τὴν ἁγίαν Τεσσαρακοστὴν, ἵνα μὴ ἀργήσωμεν τὴν νηστείαν τῶν ἁγίων Πατέρων. Ἐπειδὴ γὰρ ἐν τῇ ἁγίᾳ Τεσσαρακοστῇ ἐπιτελοῦμεν τὴν μνήμην τῶν ἁγίων Πατέρων τῶν ἐν Νικαίᾳ συνελθόντων, διὰ τοῦτο ἐνομοθέτησαν οἱ ἅγιοι Πατέρες ἡμῶν νηστεύειν τὴν ἁγίαν Τεσσαρακοστὴν, ἵνα μὴ ἀργήσωμεν τὴν νηστείαν τῶν ἁγίων Πατέρων. Ἐπειδὴ γὰρ ἐν τῇ ἁγίᾳ Τεσσαρακοστῇ ἐπιτελοῦμεν τὴν μνήμην τῶν ἁγίων Πατέρων τῶν ἐν Νικαίᾳ συνελθόντων, διὰ τοῦτο ἐνομοθέτησαν οἱ ἅγιοι Πατέρες ἡμῶν νηστεύειν τὴν ἁγίαν Τεσσαρακοστὴν, ἵνα μὴ ἀργήσωμεν τὴν νηστείαν τῶν ἁγίων Πατέρων. Ἐπειδὴ γὰρ ἐν τῇ ἁγίᾳ Τεσσαρακοστῇ ἐπιτελοῦμεν τὴν μνήμην τῶν ἁγίων Πατέρων τῶν ἐν Νικαίᾳ συνελθόντων, διὰ τοῦτο ἐνομοθέτησαν οἱ ἅγιοι Πατέρες ἡμῶν νηστεύειν τὴν ἁγίαν Τεσσαρακοστὴν, ἵνα μὴ ἀργήσωμεν τὴν νηστείαν τῶν ἁγίων Πατέρων. Ἐπειδὴ γὰρ ἐν τῇ ἁγίᾳ Τεσσαρακοστῇ ἐπιτελοῦμεν τὴν μνήμην τῶν ἁγίων Πατέρων τῶν ἐν Νικαίᾳ συνελθόντων, διὰ τοῦτο ἐνομοθέτησαν οἱ ἅγιοι Πατέρες ἡμῶν νηστεύειν τὴν ἁγίαν Τεσσαρακοστὴν, ἵνα μὴ ἀργήσωμεν τὴν νηστείαν τῶν ἁγίων Πατέρων.

Περὶ τῆς ἁγίας Τεσσαρακοστῆς κανὼν ιε΄.

Ὁ κανὼν οὗτος ἐπιτάσσει τὴν νηστείαν τῆς ἁγίας Τεσσαρακοστῆς καὶ τὴν ἀκριβῆ φύλαξιν αὐτῆς. Ἐπειδὴ γὰρ ἐν τῇ ἁγίᾳ Τεσσαρακοστῇ ἐπιτελοῦμεν τὴν μνήμην τῶν ἁγίων Πατέρων τῶν ἐν Νικαίᾳ συνελθόντων, διὰ τοῦτο ἐνομοθέτησαν οἱ ἅγιοι Πατέρες ἡμῶν νηστεύειν τὴν ἁγίαν Τεσσαρακοστὴν, ἵνα μὴ ἀργήσωμεν τὴν νηστείαν τῶν ἁγίων Πατέρων. Ἐπειδὴ γὰρ ἐν τῇ ἁγίᾳ Τεσσαρακοστῇ ἐπιτελοῦμεν τὴν μνήμην τῶν ἁγίων Πατέρων τῶν ἐν Νικαίᾳ συνελθόντων, διὰ τοῦτο ἐνομοθέτησαν οἱ ἅγιοι Πατέρες ἡμῶν νηστεύειν τὴν ἁγίαν Τεσσαρακοστὴν, ἵνα μὴ ἀργήσωμεν τὴν νηστείαν τῶν ἁγίων Πατέρων. Ἐπειδὴ γὰρ ἐν τῇ ἁγίᾳ Τεσσαρακοστῇ ἐπιτελοῦμεν τὴν μνήμην τῶν ἁγίων Πατέρων τῶν ἐν Νικαίᾳ συνελθόντων, διὰ τοῦτο ἐνομοθέτησαν οἱ ἅγιοι Πατέρες ἡμῶν νηστεύειν τὴν ἁγίαν Τεσσαρακοστὴν, ἵνα μὴ ἀργήσωμεν τὴν νηστείαν τῶν ἁγίων Πατέρων. Ἐπειδὴ γὰρ ἐν τῇ ἁγίᾳ Τεσσαρακοστῇ ἐπιτελοῦμεν τὴν μνήμην τῶν ἁγίων Πατέρων τῶν ἐν Νικαίᾳ συνελθόντων, διὰ τοῦτο ἐνομοθέτησαν οἱ ἅγιοι Πατέρες ἡμῶν νηστεύειν τὴν ἁγίαν Τεσσαρακοστὴν, ἵνα μὴ ἀργήσωμεν τὴν νηστείαν τῶν ἁγίων Πατέρων. Ἐπειδὴ γὰρ ἐν τῇ ἁγίᾳ Τεσσαρακοστῇ ἐπιτελοῦμεν τὴν μνήμην τῶν ἁγίων Πατέρων τῶν ἐν Νικαίᾳ συνελθόντων, διὰ τοῦτο ἐνομοθέτησαν οἱ ἅγιοι Πατέρες ἡμῶν νηστεύειν τὴν ἁγίαν Τεσσαρακοστὴν, ἵνα μὴ ἀργήσωμεν τὴν νηστείαν τῶν ἁγίων Πατέρων. Ἐπειδὴ γὰρ ἐν τῇ ἁγίᾳ Τεσσαρακοστῇ ἐπιτελοῦμεν τὴν μνήμην τῶν ἁγίων Πατέρων τῶν ἐν Νικαίᾳ συνελθόντων, διὰ τοῦτο ἐνομοθέτησαν οἱ ἅγιοι Πατέρες ἡμῶν νηστεύειν τὴν ἁγίαν Τεσσαρακοστὴν, ἵνα μὴ ἀργήσωμεν τὴν νηστείαν τῶν ἁγίων Πατέρων.

Περὶ τῆς ἁγίας Τεσσαρακοστῆς κανὼν ιστ΄.

Ὁ κανὼν οὗτος ἐπιτάσσει τὴν νηστείαν τῆς ἁγίας Τεσσαρακοστῆς καὶ τὴν ἀκριβῆ φύλαξιν αὐτῆς. Ἐπειδὴ γὰρ ἐν τῇ ἁγίᾳ Τεσσαρακοστῇ ἐπιτελοῦμεν τὴν μνήμην τῶν ἁγίων Πατέρων τῶν ἐν Νικαίᾳ συνελθόντων, διὰ τοῦτο ἐνομοθέτησαν οἱ ἅγιοι Πατέρες ἡμῶν νηστεύειν τὴν ἁγίαν Τεσσαρακοστὴν, ἵνα μὴ ἀργήσωμεν τὴν νηστείαν τῶν ἁγίων Πατέρων. Ἐπειδὴ γὰρ ἐν τῇ ἁγίᾳ Τεσσαρακοστῇ ἐπιτελοῦμεν τὴν μνήμην τῶν ἁγίων Πατέρων τῶν ἐν Νικαίᾳ συνελθόντων, διὰ τοῦτο ἐνομοθέτησαν οἱ ἅγιοι Πατέρες ἡμῶν νηστεύειν τὴν ἁγίαν Τεσσαρακοστὴν, ἵνα μὴ ἀργήσωμεν τὴν νηστείαν τῶν ἁγίων Πατέρων. Ἐπειδὴ γὰρ ἐν τῇ ἁγίᾳ Τεσσαρακοστῇ ἐπιτελοῦμεν τὴν μνήμην τῶν ἁγίων Πατέρων τῶν ἐν Νικαίᾳ συνελθόντων, διὰ τοῦτο ἐνομοθέτησαν οἱ ἅγιοι Πατέρες ἡμῶν νηστεύειν τὴν ἁγίαν Τεσσαρακοστὴν, ἵνα μὴ ἀργήσωμεν τὴν νηστείαν τῶν ἁγίων Πατέρων. Ἐπειδὴ γὰρ ἐν τῇ ἁγίᾳ Τεσσαρακοστῇ ἐπιτελοῦμεν τὴν μνήμην τῶν ἁγίων Πατέρων τῶν ἐν Νικαίᾳ συνελθόντων, διὰ τοῦτο ἐνομοθέτησαν οἱ ἅγιοι Πατέρες ἡμῶν νηστεύειν τὴν ἁγίαν Τεσσαρακοστὴν, ἵνα μὴ ἀργήσωμεν τὴν νηστείαν τῶν ἁγίων Πατέρων. Ἐπειδὴ γὰρ ἐν τῇ ἁγίᾳ Τεσσαρακοστῇ ἐπιτελοῦμεν τὴν μνήμην τῶν ἁγίων Πατέρων τῶν ἐν Νικαίᾳ συνελθόντων, διὰ τοῦτο ἐνομοθέτησαν οἱ ἅγιοι Πατέρες ἡμῶν νηστεύειν τὴν ἁγίαν Τεσσαρακοστὴν, ἵνα μὴ ἀργήσωμεν τὴν νηστείαν τῶν ἁγίων Πατέρων. Ἐπειδὴ γὰρ ἐν τῇ ἁγίᾳ Τεσσαρακοστῇ ἐπιτελοῦμεν τὴν μνήμην τῶν ἁγίων Πατέρων τῶν ἐν Νικαίᾳ συνελθόντων, διὰ τοῦτο ἐνομοθέτησαν οἱ ἅγιοι Πατέρες ἡμῶν νηστεύειν τὴν ἁγίαν Τεσσαρακοστὴν, ἵνα μὴ ἀργήσωμεν τὴν νηστείαν τῶν ἁγίων Πατέρων.

ΠΑΝΕΠΙΣΤΗΜΙΑΚΗ ΒΙΒΛΙΟΘΗΚΗ ΙΩΑΝΝΙΝΩΝ

ΒΒΒ:
:40Β:

Α:

[illegible]

[illegible]

[illegible]

[illegible]

[illegible]

Κεφ. Ι. [illegible]

[illegible]

[illegible]

[illegible]

[illegible]

[illegible]

Ἡ ρμγ΄. [illegible]

[illegible]

διὰ τοῦτο [illegible] δίκαιον [illegible] τῆς μνηστείας [illegible] καὶ [illegible]

βασιλ(έως) Ἀλεξ(ίου) τοῦ Κομνηνοῦ, [illegible] τῆς μνηστ(είας), καὶ [illegible]

[illegible] ἀρραβῶνα [illegible] ὁ ἀρραβωνισμός [illegible] 1337:

[illegible] τῆς μνηστ(είας). [illegible]

[illegible] ἀρραβῶνα [illegible]

καὶ [illegible]

ἀρραβωνισμὸν [illegible] 254:

[illegible]

[illegible] νόμος.

[illegible]

Περὶ ἀρραβώνων [illegible] κεφ. ια'.

[illegible]

μνηστεία [illegible]

καὶ [illegible] τῆς μνηστ(είας), καὶ [illegible]

[illegible] ἀρραβωνισμόν. [illegible]

καὶ ὁ αὐτὸς νόμος [illegible] ἀρραβωνισμόν. [illegible]

[illegible] ἀρραβωνισμοῦ [illegible]

[illegible] θεὸς [illegible]

[illegible]

[illegible] μνηστεία [illegible]

[illegible]

[illegible]

[illegible] ἀρραβωνισμὸν [illegible]

[illegible] μνηστεία [illegible]

[illegible]

[illegible]

[illegible] βασιλ(έως) Ἀλεξ(ίου) τοῦ Κομνηνοῦ, [illegible]

ΠΑΝΕΠΙΣΤΗΜΙΑΚΗ ΒΙΒΛΙΟΘΗΚΗ ΙΩΑΝΝΙΝΩΝ

393
407

Γ

σχεδὸν δύναμιν ἔχει ἡ συζυγία [illegible]
[illegible]
[illegible]
[illegible]
[illegible]
[illegible]
[illegible]
[illegible]
[illegible]
[illegible]
[illegible]
Γ [illegible]
[illegible]
[illegible]
[illegible]
[illegible]
[illegible]
[illegible]
[illegible]
[illegible]
[illegible]
[illegible]
Δ [illegible]
[illegible]
[illegible]
[illegible]
[illegible]
[illegible]

[illegible]

ΒΒΚ:
40Κ:

[illegible] ὁ ἀνεμος ἐκεῖνος ἐφύσησε καὶ ἔπεσε στὴν θάλασσα καὶ ἔγινε μεγάλη γαλήνη.

Καὶ εἶπε τοὺς μαθητάς του· Ποῦ εἶναι ἡ πίστις σας; Καὶ ἐφοβήθησαν μὲ μεγάλον φόβον, καὶ ἔλεγαν ὁ ἕνας πρὸς τὸν ἄλλον· Ποῖος ἄραγε εἶναι οὗτος, ὅτι καὶ οἱ ἄνεμοι καὶ ἡ θάλασσα τὸν ὑπακούουν;

Καὶ ἦλθαν εἰς τὸ πέραν τῆς θαλάσσης εἰς τὴν χώραν τῶν Γαδαρηνῶν, ποὺ εἶναι ἀπέναντι ἀπὸ τὴν Γαλιλαίαν. Καὶ ὅταν ἐβγῆκε στὴν ξηρά, τὸν συνήντησε ἕνας ἄνθρωπος ἀπὸ τὴν πόλιν, ποὺ εἶχε δαιμόνια πολλά καὶ δὲν ἐφορεῖτο ἱμάτιον καὶ δὲν ἔμενεν εἰς οἰκίαν, ἀλλὰ εἰς τὰ μνήματα. Καὶ ὅταν εἶδε τὸν Ἰησοῦν, ἔκραξε καὶ τὸν προσκύνησε καὶ μὲ φωνὴν μεγάλην εἶπε· Τί ἔχω νὰ κάμω μὲ σέ, Ἰησοῦ, Υἱὲ τοῦ Θεοῦ τοῦ Ὑψίστου; Σὲ παρακαλῶ νὰ μὴ μὲ βασανίσῃς. Διότι ἔλεγε πρὸς αὐτὸν νὰ βγῇ ἀπὸ τὸν ἄνθρωπον τὸ πονηρὸν πνεῦμα. Διότι πολλὲς φορὲς τὸν εἶχε πιάσει καὶ τὸν ἔδεναν μὲ ἁλυσίδες καὶ μὲ πέδας καὶ τὸν ἐφύλαττον· καὶ αὐτὸς ἔσπαζε τὰ δεσμὰ καὶ ἐδιώχνετο ἀπὸ τὸν δαίμονα εἰς τὰς ἐρήμους. Καὶ τὸν ἠρώτησεν ὁ Ἰησοῦς· Ποῖον εἶναι τὸ ὄνομά σου; Καὶ εἶπε· Λεγεών, διότι δαιμόνια πολλὰ εἶχαν μπῆ μέσα του. Καὶ τὸν παρακαλοῦσε νὰ μὴ τοὺς διατάξῃ νὰ ὑπάγουν εἰς τὴν ἄβυσσον. Ἦτο δὲ ἐκεῖ κοντὰ εἰς τὸ ὄρος μία ἀγέλη χοίρων πολλῶν, ποὺ ἔβοσκαν· καὶ τὸν παρεκάλεσαν νὰ τοὺς ἐπιτρέψῃ νὰ μπουν εἰς αὐτούς. Καὶ τοὺς ἐπέτρεψε. Καὶ ἐβγῆκαν τὰ δαιμόνια ἀπὸ τὸν ἄνθρωπον καὶ ἐμπῆκαν εἰς τοὺς χοίρους· καὶ ὥρμησεν ἡ ἀγέλη κατὰ τὸν κρημνὸν εἰς τὴν θάλασσαν καὶ ἐπνίγησαν. Καὶ ὅταν εἶδαν οἱ βοσκοὶ τὸ γεγονός, ἔφυγαν καὶ ἀνήγγειλαν εἰς τὴν πόλιν καὶ εἰς τὰ χωριὰ καὶ ἦλθαν νὰ ἰδοῦν τὸ γεγονός. Καὶ ἔρχονται πρὸς τὸν Ἰησοῦν καὶ βλέπουν καθήμενον τὸν ἄνθρωπον, ἀπὸ τὸν ὁποῖον εἶχαν βγῆ τὰ δαιμόνια, ντυμένον καὶ μὲ τὰ φρονιμά του, καὶ ἐφοβήθησαν. Καὶ τοὺς διηγήθησαν οἱ ἰδόντες πῶς ἔγινε καὶ ἐθεραπεύθη ὁ δαιμονισμένος. Καὶ ἄρχισε νὰ τὸν παρακαλῇ ὅλον τὸ πλῆθος τῶν Γαδαρηνῶν νὰ φύγῃ ἀπὸ τὰ σύνορά των, διότι εἶχαν μεγάλον φόβον. Καὶ ἐμβῆκεν εἰς τὸ πλοῖον καὶ ἐγύρισε πάλιν. Καὶ ὁ ἄνθρωπος, ἀπὸ τὸν ὁποῖον εἶχαν βγῆ τὰ δαιμόνια, τὸν παρεκάλει νὰ μείνῃ μαζί του· ἀλλὰ τὸν ἀπέλυσε καὶ εἶπε· Γύρισε εἰς τὸ σπίτι σου καὶ διηγοῦ ὅσα σοῦ ἔκαμεν ὁ Θεός. Καὶ ἐπῆγε καὶ ἐκήρυττε εἰς ὅλην τὴν πόλιν ὅσα τοῦ ἔκαμεν ὁ Ἰησοῦς.

Καὶ ὅταν ἐγύρισεν ὁ Ἰησοῦς, τὸν ἐδέχθη ὁ ὄχλος, διότι ἦσαν ὅλοι περιμένοντες αὐτόν. Καὶ ἰδοὺ ἦλθεν ἄνθρωπος, ὀνόματι Ἰάειρος, καὶ αὐτὸς ἄρχων τῆς συναγωγῆς· καὶ ἔπεσε κοντὰ εἰς τοὺς πόδας τοῦ Ἰησοῦ καὶ τὸν παρεκάλει νὰ μπῇ εἰς τὸ σπίτι του, διότι εἶχε μονογενῆ θυγατέρα περίπου δώδεκα χρονῶν, καὶ αὐτὴ ἐπέθαινε. Καὶ ἐνῶ ὑπῆγε, τὸν ἐστένευεν ὁ ὄχλος. Καὶ μία γυναῖκα, ποὺ εἶχε ρεῦμα αἵματος δώδεκα χρόνια καὶ εἶχε ξοδέψει ὅλον τὸν βίον της εἰς γιατροὺς καὶ δὲν ἠμποροῦσε νὰ θεραπευθῇ ἀπὸ κανένα, ἦλθε πίσω ἀπὸ τὸν Ἰησοῦν καὶ ἄγγιξε τὸ κράσπεδον τοῦ ἱματίου του· καὶ παρευθὺς ἐστάθη ἡ ροή τοῦ αἵματός της. Καὶ εἶπεν ὁ Ἰησοῦς· Ποῖος μὲ ἄγγιξε; Καὶ ἐνῶ ἀρνοῦντο ὅλοι, εἶπεν ὁ Πέτρος καὶ οἱ μετ' αὐτοῦ· Ἐπιστάτα, ὁ ὄχλος σὲ στενεύει καὶ σὲ πιέζει, καὶ λέγεις· Ποῖος μὲ ἄγγιξε; Καὶ εἶπεν ὁ Ἰησοῦς· Κάποιος μὲ ἄγγιξε, διότι ἐγὼ ἐκατάλαβα δύναμιν ποὺ βγῆκε ἀπὸ μέσα μου. Καὶ ἡ γυναῖκα, ὅταν εἶδε πὼς δὲν ἔμεινε κρυμμένη, ἦλθε τρέμουσα καὶ ἔπεσε μπροστά του καὶ τοῦ εἶπε μπροστὰ εἰς ὅλον τὸν λαὸν διὰ ποίαν αἰτίαν τὸν ἄγγιξε καὶ πῶς παρευθὺς ἐθεραπεύθη. Καὶ εἶπε πρὸς αὐτήν· Θυγάτηρ, ἡ πίστις σου σὲ ἔσωσε· ὕπαγε εἰς εἰρήνην. Ἐνῶ δὲ ἐκεῖνος ἐμίλει ἀκόμη, ἔρχεται κάποιος ἀπὸ τὸν οἶκον τοῦ ἄρχοντος τῆς συναγωγῆς καὶ λέγει· Ἡ θυγάτηρ σου ἀπέθανε· μὴ ἐνοχλεῖς τὸν διδάσκαλον. Ὁ δὲ Ἰησοῦς, ἀφοῦ ἄκουσε τὸν λόγον, εἶπε πρὸς τὸν ἄρχοντα τῆς συναγωγῆς· Μὴ φοβᾶσαι· πίστευε μόνον, καὶ θὰ σωθῇ. Καὶ ὅταν ἔφθασεν εἰς τὸ σπίτι, δὲν ἄφησε νὰ μπῇ μαζί του κανένας παρὰ μόνον τὸν Πέτρον καὶ τὸν Ἰάκωβον καὶ τὸν Ἰωάννην καὶ τὸν πατέρα τοῦ κοριτσιοῦ καὶ τὴν μητέρα. Ὅλοι δὲ ἔκλαιγαν καὶ ἐκόπτοντο διὰ τὸ κορίτσι. Καὶ εἶπεν ὁ Ἰησοῦς· Μὴ κλαῖτε· δὲν ἀπέθανε τὸ κορίτσι, ἀλλὰ κοιμᾶται. Καὶ τὸν κατεγέλων, διότι ἤξευρον πὼς ἀπέθανε. Καὶ ἐβγάλει ὅλους ἔξω καὶ ἐπῆρε τὸ χέρι τοῦ κοριτσιοῦ καὶ ἐφώναξε καὶ εἶπε· Κοράσιον, σήκω πάνω. Καὶ ἐγύρισε τὸ πνεῦμα της καὶ ἐσηκώθη παρευθὺς καὶ διέταξε νὰ τῆς δώσουν νὰ φάγῃ. Καὶ ἐθαύμασαν οἱ γονεῖς της· ἀλλὰ ἐκεῖνος τοὺς παρήγγειλε νὰ μὴ εἰποῦν εἰς κανένα τὸ γεγονός.

ΠΑΝΕΠΙΣΤΗΜΙΑΚΗ ΒΙΒΛΙΟΘΗΚΗ ΙΩΑΝΝΙΝΩΝ

Α:

[illegible]

β

296: [illegible]

[illegible]

[illegible]

[illegible]

[illegible]

[illegible]

[illegible]

[illegible]

[illegible]

[illegible]

[illegible]

[illegible]

[illegible]

[illegible]

[illegible]

[illegible]

[illegible]

[illegible]

[illegible]

[illegible]

[illegible]

[illegible]

[illegible]

[illegible]

[illegible]

[illegible]

[illegible]

[illegible]

[illegible]

ΠΑΝΕΠΙΣΤΗΜΙΑΚΗ ΒΙΒΛΙΟΘΗΚΗ ΙΩΑΝΝΙΝΩΝ

341:
4/1

Α

[illegible]

[illegible]

[illegible]

[illegible]

[illegible]

[illegible]

[illegible]

Κεφ: ΙΒ [illegible]

[illegible]

[illegible]

[illegible]

[illegible]

[illegible]

[illegible]

[illegible]

[illegible]

[illegible]

[illegible]

[illegible]

[illegible]

[illegible]

[illegible]

[illegible]

[illegible]

[illegible]

[illegible]

[illegible]

[illegible]

[illegible]

ΠΑΝΕΠΙΣΤΗΜΙΑΚΗ ΒΙΒΛΙΟΘΗΚΗ ΙΩΑΝΝΙΝΩΝ

Α:

[illegible]

καφ: ιδ'.

[illegible] Κ: [illegible] 243: [illegible] 489:

[illegible] καφ: ιε'.

ΠΑΝΕΠΙΣΤΗΜΙΑΚΗ ΒΙΒΛΙΟΘΗΚΗ ΙΩΑΝΝΙΝΩΝ

[illegible]

Κεφ: 15:

[illegible]

345:
415:

A

[illegible]

[illegible]

[illegible]

ΛΟΠ: κα' 46Β: φύλ. 498: [illegible]

[illegible]

[illegible]

[illegible]

[illegible]

[illegible]

[illegible]

[illegible]

[illegible]

[illegible]

[illegible]

[illegible]

[illegible]

[illegible]

[illegible]

[illegible]

[illegible]

[illegible]

[illegible]

[illegible]

[illegible]

[illegible]

[illegible]

[illegible]

[illegible]

ΛΔΒ': [illegible]

[illegible]

[illegible]

[illegible]

ΠΑΝΕΠΙΣΤΗΜΙΑΚΗ ΒΙΒΛΙΟΘΗΚΗ ΙΩΑΝΝΙΝΩΝ

[illegible]

[illegible]

[illegible] Κεφ: 18.

[illegible] 87: [illegible] 87:

[illegible]

ΠΑΝΕΠΙΣΤΗΜΙΑΚΗ ΒΙΒΛΙΟΘΗΚΗ ΙΩΑΝΝΙΝΩΝ

κεφ. α'

β

ΠΑΝΕΠΙΣΤΗΜΙΟ ΘΕΣΣΑΛΟΝΙΚΗΣ

ΠΑΝΕΠΙΣΤΗΜΙΟ ΙΩΑΝΝΙΝΩΝ
ΚΕΝΤΡΙΚΗ ΒΙΒΛΙΟΘΗΚΗ ΙΩΑΝΝΙΝΩΝ

[illegible]

4Ρ1:

Α:

[illegible]

Κεφ. κβ'. [illegible]

Περὶ Χρονοποιΐας.

[illegible]

[illegible]

[illegible]

β [illegible]

[illegible]

[illegible]

[illegible]

[illegible]

[illegible]

[illegible]

[illegible]

[illegible]

[illegible]

[illegible]

[illegible]

[illegible]

Κεφ. κγ'. [illegible]

[illegible]

[illegible]

[illegible]

[illegible]

[illegible]

[illegible]

[illegible]

[illegible]

[illegible]

[illegible]

[illegible]

[illegible]

[illegible]

ΠΑΝΕΠΙΣΤΗΜΙΑΚΗ ΒΙΒΛΙΟΘΗΚΗ ΙΩΑΝΝΙΝΩΝ

353:
413:

A

359:
425:

Α:

ἀπέθανεν, διὰ τὸ εἶναι πάντοτε ἐγκλειστός, διότι ὑπῆρχεν [illegible] καὶ αὐτόχειρ

[illegible], διὰ τὰ [illegible] εἰς τὸ [illegible] τὸ ὁποῖον [illegible]

[illegible] διὰ [illegible] διὰ [illegible] ὅπου θέλει ὁ [illegible]

„ [illegible] τὸν κόσμον ὅλον [illegible], τὸ δὲ [illegible]

„ [illegible], καὶ [illegible] καὶ [illegible] (εἰς τοὺς [illegible])

[illegible] αὐτοί, [illegible] τὸ [illegible], τὰ δὲ [illegible]

„ καὶ [illegible], οἱ ὁποῖοι [illegible] καὶ εἰς [illegible] τὸ [illegible]

„ [illegible] αὐτοὺς [illegible] ὁ ἴδιος [illegible]. διότι καὶ [illegible] τοῦ [illegible]

„ [illegible], [illegible] οἱ [illegible] τὸ [illegible]

K „ [illegible] τὸν [illegible] καὶ [illegible] καὶ [illegible] αὐτῆς [illegible]

„ [illegible] τοὺς [illegible] τὸν [illegible], καὶ [illegible] οἱ ὁποῖοι [illegible]

„ [illegible] τὸν ὄχλον, καὶ τοὺς [illegible] χρόνια [illegible]

„ καὶ [illegible]. οἱ δὲ [illegible] τὸν [illegible]

„ καὶ τὸν [illegible] [illegible]. [illegible]

[illegible] καὶ [illegible] καὶ [illegible] διὰ [illegible] καὶ

[illegible] ([illegible] ἕως [illegible] τοῦ [illegible]) [illegible]

[illegible] καὶ [illegible] δι' αὐτοὺς [illegible] καὶ [illegible]

[illegible]. διότι καὶ [illegible] αὐτῆς [illegible] [illegible] καὶ [illegible]

[illegible], καὶ ὁ [illegible] [illegible]. ὅπου καὶ ὁ [illegible]

[illegible] [illegible] τὸν [illegible],

οἱ δὲ [illegible] δι' [illegible]. [illegible]

[illegible] διὰ τὸ [illegible] δι' αὐτοὺς [illegible] ὁ [illegible]

[illegible] καὶ [illegible] δι' αὐτοὺς ὁ [illegible]

[illegible] καὶ [illegible] ὁ [illegible]

[illegible]

[illegible] τὸ [illegible] καὶ [illegible] τὸ [illegible]

τὸ [illegible] διὰ τὸ [illegible] καὶ

Ζοναρ

Περὶ τοῦ ἁγίου Ἀνδρέου τοῦ Πρωτοκλήτου. Ἑορτὴν ἄγει τῇ λ΄.

Ὁ ἅγιος οὗτος ἀπόστολος ἐκλήθη ἐν τῇ ἐρήμῳ τῆς Ἰουδαίας, ὅτε ἐβάπτιζεν ὁ Ἰωάννης ἐν τῷ Ἰορδάνῃ ποταμῷ. Ἀκολουθήσας δὲ τῷ Κυρίῳ καὶ ἀκούσας τῶν λόγων αὐτοῦ, εὐθέως ἐπορεύθη πρὸς τὸν ἀδελφὸν αὐτοῦ Σίμωνα καὶ εἶπεν αὐτῷ· εὕρηκα τὸν Μεσσίαν. Καὶ ἀγαγὼν αὐτὸν πρὸς τὸν Ἰησοῦν, ἐκλήθη καὶ αὐτὸς ἀπόστολος. Ἐκήρυξε δὲ τὸν Χριστὸν ἐν τῇ Σκυθίᾳ καὶ ἐν τῇ Ἑλλάδι, καὶ ἐν τῇ Ἀχαΐᾳ ἐσταυρώθη ἐπὶ σταυροῦ λοξοῦ, ὃν καὶ ἡμεῖς προσκυνοῦμεν.

Περὶ τοῦ ἁγίου Ἀναστασίου τοῦ Πέρσου. Ἑορτὴν ἄγει τῇ κ΄.

Ὁ ἅγιος οὗτος ἐκ νεότητος ἐστρατεύσατο καὶ ἐν τῷ στρατῷ ἐβίου ἐνάρετα, ἀποφεύγων τὰς ἁμαρτίας καὶ τὰς ἡδονὰς τοῦ κόσμου. Ἀκούσας δὲ περὶ τοῦ Χριστοῦ καὶ τῶν θαυμασίων αὐτοῦ, ἀπῆλθεν εἰς Ἱεροσόλυμα, καὶ βαπτισθεὶς ἐκεῖ ἐμόνασε καὶ ἐν τῇ ἀσκήσει ἐτελειώθη. Ἐκεῖ καὶ τὸ λείψανον αὐτοῦ ἐναπόκειται.

Ὑπόμνημα τῶν ἁγίων Κωνσταντίνου καὶ Ἑλένης.

Οὗτοι ἦσαν οἱ γονεῖς τοῦ μεγάλου Κωνσταντίνου, τοῦ ἰσαποστόλου, ὁ μὲν πατὴρ ἐκ τῆς Δακίας, ἡ δὲ μήτηρ ἐκ τῆς Βιθυνίας. Ἐκεῖ καὶ ἐγεννήθη ὁ υἱὸς αὐτῶν, ἐν τῇ πόλει τῇ καλουμένῃ Ναϊσσῷ. Ἐβασίλευσε δὲ ὁ Κωνσταντῖνος ἔτη λ΄ καὶ ἐν τῷ τριακοστῷ ἔτει τῆς βασιλείας αὐτοῦ ἐκοιμήθη ἐν εἰρήνῃ. Ἡ δὲ Ἑλένη ἔζησε μετὰ τὸν θάνατον τοῦ υἱοῦ αὐτῆς ἔτη τρία καὶ ἐκοιμήθη ἐν εἰρήνῃ. Ἐτάφη δὲ ἐν τῇ Ῥώμῃ, ἐν τῷ ναῷ τῶν ἁγίων Ἀποστόλων, ἐν τῷ μνήματι τοῦ υἱοῦ αὐτῆς. Εἶχε δὲ δόξαν, τιμὴν καὶ πλοῦτον, καὶ ἐβασίλευσε μετὰ τοῦ υἱοῦ αὐτῆς ἐπὶ ἔτη τρία. Ἐκοιμήθη δὲ ἐν γήρᾳ καλῷ, ἐν ἡμέραις Ἰουλιανοῦ τοῦ παραβάτου.

ΠΑΝΕΠΙΣΤΗΜΙΑΚΗ ΒΙΒΛΙΟΘΗΚΗ ΙΩΑΝΝΙΝΩΝ

ΠΑΝΕΠΙΣΤΗΜΙΑΚΗ ΒΙΒΛΙΟΘΗΚΗ ΙΩΑΝΝΙΝΩΝ

[illegible]

Α

356
456

Διδασκαλικὸν γραμμάτιον. [illegible]

Ἀναγνῶσι, καὶ διδασκάλοις καὶ ἀρχιερεῦσι καὶ γραμματεῦσι, καὶ ἀποκτανθῆναι, καὶ τῇ τρίτῃ ἡμέρᾳ ἐγερθῆναι, καὶ ἀναβῆναι εἰς τοὺς οὐρανούς, καὶ καθεζόμενον ἐν δεξιᾷ τοῦ Πατρός, καὶ πάλιν ἐλεύσεσθαι μετὰ δόξης κρῖναι ζῶντας καὶ νεκρούς. Ἐξηγησάμενος δὲ τὸ ὅλον, εἶπε σαφῶς ἐπιδεῖξαι, ὅτι ἀναγκαῖον ἦν τὸν Χριστὸν παθεῖν καὶ ἀποθανεῖν καὶ ἀναστῆναι τῇ τρίτῃ ἡμέρᾳ, καὶ ἐν τῷ ὀνόματι αὐτοῦ κηρυχθῆναι μετάνοιαν εἰς ἄφεσιν ἁμαρτιῶν εἰς πάντα τὰ ἔθνη, ἀρξαμένους ἀπὸ Ἰερουσαλήμ. Ὑμεῖς δέ ἐστε μάρτυρες τούτων τῶν ῥημάτων. Καὶ ἰδοὺ ἐγὼ ἀποστέλλω τὴν ἐπαγγελίαν τοῦ Πατρός μου ἐφ' ὑμᾶς· ὑμεῖς δὲ καθίσατε ἐν τῇ πόλει Ἰερουσαλήμ, ἕως οὗ ἐνδύσησθε δύναμιν ἐξ ὕψους. Καὶ ἐξήγαγεν αὐτοὺς ἕως πρὸς Βηθανίαν, καὶ ἐπάρας τὰς χεῖρας αὐτοῦ εὐλόγησεν αὐτούς. Καὶ ἐγένετο ἐν τῷ εὐλογεῖν αὐτὸν αὐτοὺς διέστη ἀπ' αὐτῶν καὶ ἀνεφέρετο εἰς τὸν οὐρανόν. Καὶ αὐτοὶ προσκυνήσαντες αὐτὸν ὑπέστρεψαν εἰς Ἰερουσαλὴμ μετὰ χαρᾶς μεγάλης, καὶ ἦσαν διὰ παντὸς ἐν τῷ ἱερῷ αἰνοῦντες καὶ εὐλογοῦντες τὸν Θεόν. Ἀμήν. Ἀλλὰ καὶ Μαρκιανοῦ.

Ἀρμονία ἐστὶν ἡ τῶν ἐναντίων συναφή. Οὐδὲν γὰρ ἂν γένοιτο ἐξ ὁμοίων μόνων. Βαρέα καὶ ὀξέα, καὶ ἄνω καὶ κάτω. Ἀναγκαῖον ἦν, καὶ ἀνάγκη ἐστὶν, ἐκ τῶν ἐναντίων τὴν ἁρμονίαν συνίστασθαι. Ἐπειδὴ γὰρ ἀνάγκη ἐστὶν, ἐκ τῶν ἐναντίων

[illegible]

Περὶ τοῦ [illegible]

[illegible]

Περὶ τοῦ [illegible]

[illegible]

Περὶ [illegible]

[illegible]

Περὶ [illegible]

[illegible]

Α

[illegible] Περὶ Ἀναστασίου.

Ἀναστάσιος ὁ Ἀναστασίου Ἀναστασιανός, ἐξ οὗ καὶ τὸ ὄνομα ἔσχεν, ἐκ τῆς Ἀναστασιανῆς [illegible] ἐκ τῆς Ἀναστασιανῆς [illegible] ἐκ τῆς Ἀναστασιανῆς [illegible]

 1370 / 500

[illegible] κατὰ τὰς ἐκδόσεις.

Περὶ τοῦ πρεσβείου [illegible] Τῆς Β' συνόδου κανὼν Γ'.

[illegible] Κωνσταντινουπόλεως δεῖ: [illegible]

[illegible]

Περὶ [illegible] τῆς ἐν [illegible] συνόδου. Τῆς αὐτῆς Β' συνόδου κανὼν Ε'.

Καὶ τὸν τόμον τῶν Δυτικῶν, ἀπεδεξάμεθα καὶ τοὺς ἐν Ἀντιοχείᾳ, τοὺς μίαν ὁμολογοῦντας [illegible]

[illegible] Κωνσταντινουπόλεως [illegible]

ΠΑΝΕΠΙΣΤΗΜΙΑΚΗ ΒΙΒΛΙΟΘΗΚΗ ΙΩΑΝΝΙΝΩΝ

[illegible] (δηλ. ἀναγνώστου) ὑδὲ νεκρός, κηδεύεσθαι αὐτὸν, καὶ ἀδικεῖσθαι
ὑπ' αὐτῶν τῆς ἀναγνώστου τιμῆς. Ἐπειδὴ οἱ ἀναγνῶσται ἐκ τῶν ἀρχαίων
ὑπομνημάτων, ἐξεταζόμενοι καὶ ἀκριβούμενοι ἐπὶ τῆς ἀναγνώσεως, ἐξ ἧς
ἐγένοντο ἐκλεκτοὶ λαϊκοὶ ἱερωσύνης ἕνεκεν. Ἐπεὶ οὖν τοῦτο ἀναγνώστου, κηδεύεσθαι
ὑπ' αὐτῶν τῆς ἱερωσύνης ἕνεκεν καὶ ἀδικεῖσθαι ὑπ' αὐτῶν τῆς ἱερωσύνης ἕνεκεν. Ἐπεὶ
ὑδὲ τοῦ ἱερωσύνου αὐτοῦ, ἐξ οὗ ἐγένοντο ἐκλεκτοὶ λαϊκοὶ ἱερωσύνης ἕνεκεν καὶ
ἀδικεῖσθαι αὐτῶν τῆς ἱερωσύνης ἕνεκεν, ἐξ οὗ

377.

[illegible]

Περὶ Βορρᾶ.

Ἀέρας ὁ Βορρᾶς ἀπὸ ἀρκτικὸν μέρος πνέων ἀνάπαλιν ἐστὶ τοῦ Νότου. Ὁ δὲ Βορρᾶς ἔχει τὸν ἀριστερὸν πόδα ὑπὸ τὴν ἀριστερὰν μασχάλην, ἐπὶ δὲ τοῦ δεξιοῦ ὤμου ἐπιφέρεται κέρας ἐκ τοῦ ἀριστεροῦ ὤμου κρεμάμενον. Ἐκ δὲ τοῦ κέρατος ἐκχεῖται πνεύματα ἐπὶ τὰ δεξιὰ μέρη τοῦ ὁρίζοντος. Ἔστι δὲ ὁ Βορρᾶς ἀνεμώδης καὶ ψυχρὸς καὶ ξηρός. Ἐπὶ δὲ τοῦ κέρατος τοῦ ἀριστεροῦ ὤμου φέρεται ὁ Ἀπηλιώτης ἄνεμος, ὁ δὲ Ἀπηλιώτης ἐστὶν ἀνάμεσος ἀνατολῆς καὶ μεσημβρίας, ἀλλὰ μᾶλλον πρὸς ἀνατολάς. Ἐπὶ δὲ τοῦ δεξιοῦ ὤμου φέρεται ὁ Λίψ ἄνεμος, ὁ δὲ Λίψ ἐστὶν ἀνάμεσος μεσημβρίας καὶ δύσεως, ἀλλὰ μᾶλλον πρὸς μεσημβρίαν. Ἐπὶ δὲ τοῦ ἀριστεροῦ μηροῦ φέρεται ὁ Εὖρος ἄνεμος, ὁ δὲ Εὖρος ἐστὶν ἀνάμεσος ἀνατολῆς καὶ μεσημβρίας, ἀλλὰ μᾶλλον πρὸς ἀνατολάς. Ἐπὶ δὲ τοῦ δεξιοῦ μηροῦ φέρεται ὁ Ζέφυρος ἄνεμος, ὁ δὲ Ζέφυρος ἐστὶν ἀνάμεσος δύσεως καὶ μεσημβρίας, ἀλλὰ μᾶλλον πρὸς δύσιν. Ἐπὶ δὲ τοῦ ἀριστεροῦ γόνατος φέρεται ὁ Καικίας ἄνεμος, ὁ δὲ Καικίας ἐστὶν ἀνάμεσος ἀνατολῆς καὶ βορρᾶ, ἀλλὰ μᾶλλον πρὸς βορρᾶν. Ἐπὶ δὲ τοῦ δεξιοῦ γόνατος φέρεται ὁ Σκίρων ἄνεμος. Ἐπὶ δὲ τοῦ ἀριστεροῦ ποδὸς φέρεται ὁ Θρασκίας ἄνεμος, ὁ δὲ Θρασκίας ἐστὶν ἀνάμεσος βορρᾶ καὶ δύσεως, ἀλλὰ μᾶλλον πρὸς βορρᾶν. Ἐπὶ δὲ τοῦ δεξιοῦ ποδὸς φέρεται ὁ Λίβας ἄνεμος, ὁ δὲ Λίβας ἐστὶν ἀνάμεσος δύσεως καὶ νότου, ἀλλὰ μᾶλλον πρὸς δύσιν. Ἐπὶ δὲ τοῦ ἀριστεροῦ ἀστραγάλου φέρεται ὁ Ἀργέστης ἄνεμος. Ἐπὶ δὲ τοῦ δεξιοῦ ἀστραγάλου φέρεται ὁ Χιωνίας ἄνεμος.

[illegible]

[illegible]

[illegible] 66: 238: 30: 272: [illegible] 426:

[illegible]

[illegible] 453: 352: [illegible] 451:

[illegible]

ΠΑΝΕΠΙΣΤΗΜΙΑΚΗ ΒΙΒΛΙΟΘΗΚΗ ΙΩΑΝΝΙΝΩΝ

Κεφ. α'

[illegible]

[illegible] ἐπὶ τὸν ἀνατολικὸν τοῖχον, ἔνθα καὶ ἡ ἁγία τράπεζα· καὶ ὁ μὲν ἱερεὺς ἀπὸ τοῦ ἁγίου ἀναλογίου· ἀπὸ δὲ τοῦ ἁγίου ἀναλογίου ἕως τοῦ ἁγίου βήματος, ἐνταῦθα ἑστῶσιν οἱ ἱερεῖς· ἀπὸ δὲ τοῦ ἁγίου βήματος, ἕως τῶν ἁγίων θυρῶν, ἐνταῦθα ἑστῶσιν οἱ διάκονοι· ἀπὸ δὲ τῶν ἁγίων θυρῶν, ἕως τοῦ μέσου τοῦ ναοῦ, ἐνταῦθα ἑστῶσιν οἱ ἀναγνῶσται· ἀπὸ δὲ τοῦ μέσου τοῦ ναοῦ, ἕως τοῦ ἀμβωνίσκου, ἐνταῦθα ἑστῶσιν οἱ ψάλται· ἐκεῖθεν δὲ καὶ ἔξω, ἐνταῦθα ἑστῶσιν οἱ λαϊκοί· ἐκεῖθεν δὲ καὶ ἔξω τῶν θυρῶν τοῦ ναοῦ, ἐνταῦθα ἑστῶσιν αἱ γυναῖκες· ἐκεῖθεν δὲ καὶ ἔξω τοῦ ναοῦ, ἐνταῦθα ἑστῶσιν οἱ κατηχούμενοι· ἐκεῖθεν δὲ καὶ ἔξω τοῦ ναοῦ, ἐνταῦθα ἑστῶσιν οἱ ἐνεργούμενοι· ἐκεῖθεν δὲ καὶ ἔξω τοῦ ναοῦ, ἐνταῦθα ἑστῶσιν οἱ ἐν μετανοίᾳ· ἐκεῖθεν δὲ καὶ ἔξω τοῦ ναοῦ, ἐνταῦθα ἑστῶσιν οἱ ἐν τῷ ἐξωνάρθηκι· ἐκεῖθεν δὲ καὶ ἔξω τοῦ ναοῦ, ἐνταῦθα ἑστῶσιν οἱ ἐν τῷ προαυλίῳ· ἐκεῖθεν δὲ καὶ ἔξω τοῦ ναοῦ, ἐνταῦθα ἑστῶσιν οἱ ἐν τῷ ἔξω τοῦ προαυλίου

Β 87:

[illegible]

ΠΑΝΕΠΙΣΤΗΜΙΑΚΗ ΒΙΒΛΙΟΘΗΚΗ ΙΩΑΝΝΙΝΩΝ

ΠΑΝΕΠΙΣΤΗΜΙΟ ΙΩΑΝΝΙΝΩΝ ΒΙΒΛΙΟΘΗΚΗ

1885:

νόμος [illegible]

[illegible]

[illegible] κατὰ [illegible]

[illegible]

[illegible]

[illegible]

[illegible]

[illegible]

[illegible]

[illegible] ἔχει ε'. βαθμούς [illegible]

197: [illegible] ἔχει ς'. βαθμούς [illegible] ζ'. βαθμούς [illegible]

[illegible] ζ'. βαθμούς [illegible]

[illegible]

[illegible]

Διάτονον [illegible]

[illegible] ἔχει α'. βαθμούς [illegible]

[illegible] ἔχει β'. βαθμούς [illegible]

γ'. βαθμούς [illegible] ἔχει δ'. βαθμούς [illegible]

ἔχει ε'. βαθμούς [illegible] ἔχει ς'. βαθμούς [illegible]

[illegible] ἔχει ζ'. βαθμούς [illegible] ζ'. βαθμούς [illegible]

[illegible]

[illegible] ἔχει. Χρωματικόν [illegible]

[illegible] ἔχει β'. βαθμούς [illegible]

[illegible] βαθμοί [illegible]

[illegible] ἔχει [illegible] β'. βαθμούς.

[illegible] ἔχει γ'. βαθμούς [illegible]

Σύγκλεισ[illegible]

β: 386:

[illegible]
[illegible]
[illegible]
[illegible]
[illegible] 404:
[illegible] 216:
[illegible]
[illegible]
[illegible]
[illegible]
[illegible]
[illegible] 463:
[illegible] 411:
[illegible] 413:
[illegible]
[illegible]
[illegible] 287:
[illegible]
[illegible] 285:
[illegible]
[illegible]
[illegible]
[illegible]
[illegible]
[illegible]

ΠΑΝΕΠΙΣΤΗΜΙΑΚΗ ΒΙΒΛΙΟΘΗΚΗ ΙΩΑΝΝΙΝΩΝ

387:
μον, δη ζην Ν. εαδαν. ζδε λεοναρδον και λεοντιον, δη ζην Ε. εαδαν. ζραδιν
δε λεοναρδον και βλαδιμηρον, δη ζην Γ. εαδαν, ιζησας, και αυτε εαδανοι ουηζδον.
ηνον δ εζο και δ ζδαν ζη εαδαν. ιδδε αυτεμιν και βλαδιμηρος αυτε εαδανοι. και δ ζη
ειδος και αυτε εαδαν ουηζδον αυτοιτιον, αλλα δη εεοζηκ ενηκαν, γιανλε. Ειν
δηζ: αζλεζ, δ εζο ειν εεοναρδον, δδη ζδαν ειν βλαδιμηρον. Απο και ζδαν δη
ζραδαιν, δνο αδελζοι, δη ζην γ. εαδαν. ζδε δημητριανδραι, δη ζην δ. εαδαν. ζδε
δημ και δωρεδεν ιδ ελιαδραι, δη ζην ε. εαδαν. ζδε δνο εεοδιν ιζηδηζεεν, δη ε. εαδ.
αν ζην ναζλεν. Αυζο και ζδαν δη ιδ και ζραδαν αγεεν δημητριανδραι, ηνον ιδ και
ζραδαιν ειν δωρεδεν ιδ ε. ιζηδηζεεν ιδ αυτεμιν ιδ αυτεμιν αν, ιδ δδδιον ζην γ. εαδαν, ιδ.
ν. δδδοι, οι δδζοι ιδ ναδεδδεν. αδιος δη αγζαν ζαδιος δ ζηδαζαιν ιδ εδαιζδ
ζη ελιαδ. κζεεος αν εδιναν ιδ ελιαδραι. ιδ δδδιον ιζηδ αυτοιτιον εεεδιναν ιδ ζαν ζαιδδεν
ε. δ. εαιζδ. ιδ. ζδαν. λαζαδαν δη ζδ και ζδαν αγζαν δημ, και δωρεδεν ιδ ελιαδραι. ηνον
ζραδαιν ειν ελιαδραι ιδ αυτεμιν ιδ αυτεμιν αν, δη ζην γ. εαδαν και αυτοιτιον
ιδ, αν ιδ και δδδιον εεεδιναν ιδ αυτεμιν ιδ αυτεμιν. Δνο δη ε. ιζηδηζεεν δη ζραδαιν εζο και ζδαν,
ζη ζραδαιν αν δδζαν δαν ζην ζ. εαδαν, ιδ δδδιον. ναδεδδεν αυτεδηζδ δδεαιδδεν δ ιδεαζαιζδ
(εαδιν ζηαν δη δδαιζη ιδ κεαιιεν βεαιζδ,) δη ειν αυζηαν ναδδεαιδδεν, αν ιδ και ιδ
ναδεδδεν αδη εδζ και ζδ αυζηαν εεδ. Αιδδεν και δηζαν δη ζρα-
ζαιν ζραδαν και ιδηζαν. ηνον δη ζραδαιν και ιδ δεαιδδεν ιδ εεοζηκ ιδ ιδεαζ-
αν, αν ιδ και δδδιον ιδ ε. ιζηδηζεεν ιδ, και ζην εαδαν δ. ηδι δεαιδδεν και ζη-
ηνον δνο εαδαι, και δ αιδαν και ζη ιδηζ δδζαν δνο εαδαι. ιδδε αιδαν και δηαν-
ηνον δη ζραδαιν εζδδεν και ζηηνον. ηνον δη ζραδαιν και ιδηζ ιδ εεοζηκ
ιδ αιδδεν ιδ. δη ζην ε. εαδαν. λαζαδαν δη εζδδεν και ζηηνον αιδαν-
αν και λεοναρδον. ηνον ζραδαιν και δεαιζδ ιδ εεοζηκ ιδ αιδδεν, δη
ζην ε. εαδαν. ηδι δνο εαδαι ιδ αιδδεν και, και ιδδεαν ιδ αιδαν αιδαν-
ιδ. δδδι δηαν ιδ αιδαιδδεν. δηαν ζην και δηζ και ιδδεν εαδαν, δη εεοζηκ αν-
ζηαν ζηδι δηδαιδ, γιανλε.

Δη ζραδαιν βεαι δη αδελζοι ιδ εεοζηκ ιδ αιδδεν. δη ζην δ. εαδαν ζηδι αιδδεν

κατ' ἔτος τοῦ χρεοκοπίου τῶν ἀδελφῶν. Ἀπὸ δὲ τοῦ ἑτέρου κληρονόμου, τοῦ Θεοχάρους, δίδ[ει] ἕως τῶν Θεοφανίων, ἐπὶ ἀδελφῷ ἄλλῳ τῶν Θεοφανίων. Ἐὰν δὲ τοῦ ἑτέρου τοῦ μισοῦ τὸ ἕτερον ἡμισυ χρεοκοπήσῃ, δίδ[ει] ἕως τῶν Θεοφανίων. Ἐὰν δὲ τοῦ ἑτέρου κληρονόμου τοῦ χρεοκόπου ἀποθανόντος κατοικήσῃ τὸ ἡμισυ τοῦ χρεοκοπίου, δίδ[ει] ἕως τῶν Θεοφανίων. Ἐὰν δὲ τοῦ ἑτέρου κληρονόμου τοῦ χρεοκόπου ἀποθανόντος ἀποδημήσῃ, ἀπὸ τοῦ ἀποδημήσαντος τοῦ χρεοκόπου τὸ ἡμισυ τοῦ χρεοκοπίου δίδ[ει] ἕως τῶν Θεοφανίων, καὶ ἄλλο ἄλλο ἕως τῶν Θεοφανίων, καὶ ἄλλο τὸ ἡμισυ τοῦ χρεοκοπίου τοῦ ἀποδημήσαντος τοῦ χρεοκόπου ἀπὸ τοῦ ἀποδημήσαντος τοῦ χρεοκόπου ἕως τῶν Θεοφανίων. Ἐὰν δὲ τοῦ ἑτέρου κληρονόμου τοῦ χρεοκόπου ἀποθανόντος ἀποδημήσῃ, ἀπὸ τοῦ ἀποδημήσαντος τοῦ χρεοκόπου τὸ ἡμισυ τοῦ χρεοκοπίου

1349:

Ἐν ἔτει 1349, ἐν τῷ ἐνάτῳ τοῦ Ἰωάννου συνοικήσαντος μετὰ τῆς ἰδίας αὐτοῦ γυναικός, ἐγένετο λοιμὸς μέγας
κατὰ πᾶσαν τὴν οἰκουμένην, ὃς καὶ ἐν τῇ Ἑλλάδι πολλοὺς ἀνεῖλε. Καὶ ἐν τῇ Ἀττικῇ δὲ ἐπιδημήσας
ἐπὶ μῆνας ἓξ τοὺς πλείστους τῶν κατοίκων ἀπέκτεινε. Καὶ ἐν τῇ Ἀθηναίων πόλει ἐπὶ μῆνας τρεῖς
ἐμαίνετο, καὶ ἐν τούτοις ἀπέθανον ἄνδρες μὲν ὑπὲρ τοὺς δισχιλίους, γυναῖκες δὲ ὑπὲρ τοὺς χιλίους.
Ἐν δὲ τῷ Πειραιεῖ ἐπὶ μῆνας τέσσαρας ἐμαίνετο, καὶ ἐν τούτοις ἀπέθανον ἄνδρες μὲν ὑπὲρ τοὺς
χιλίους, γυναῖκες δὲ ὑπὲρ τοὺς πεντακοσίους. Ἐν δὲ τῇ Μεγαρίδι ἐπὶ μῆνας ἓξ ἐμαίνετο, καὶ ἐν
τούτοις ἀπέθανον ἄνδρες μὲν ὑπὲρ τοὺς τρισχιλίους, γυναῖκες δὲ ὑπὲρ τοὺς δισχιλίους. Ἐν δὲ τῇ
Ἐπιδαύρῳ ἐπὶ μῆνας τρεῖς ἐμαίνετο, καὶ ἐν τούτοις ἀπέθανον ἄνδρες μὲν ὑπὲρ τοὺς δισχιλίους,
γυναῖκες δὲ ὑπὲρ τοὺς χιλίους. Ἐν δὲ τῇ Κορίνθῳ ἐπὶ μῆνας τέσσαρας ἐμαίνετο, καὶ ἐν τούτοις
ἀπέθανον ἄνδρες μὲν ὑπὲρ τοὺς τρισχιλίους, γυναῖκες δὲ ὑπὲρ τοὺς δισχιλίους. Ἐν δὲ τῇ Ἀργείᾳ
ἐπὶ μῆνας τρεῖς ἐμαίνετο, καὶ ἐν τούτοις ἀπέθανον ἄνδρες μὲν ὑπὲρ τοὺς δισχιλίους, γυναῖκες δὲ
ὑπὲρ τοὺς χιλίους. Ἐν δὲ τῇ Σπάρτῃ ἐπὶ μῆνας τρεῖς ἐμαίνετο, καὶ ἐν τούτοις ἀπέθανον ἄνδρες μὲν
ὑπὲρ τοὺς χιλίους, γυναῖκες δὲ ὑπὲρ τοὺς πεντακοσίους. Ἐν δὲ τῇ Ἀργείᾳ ἐπὶ μῆνας τρεῖς
ἐμαίνετο, καὶ ἐν τούτοις ἀπέθανον ἄνδρες μὲν ὑπὲρ τοὺς δισχιλίους, γυναῖκες δὲ ὑπὲρ τοὺς χιλίους.
Ἐν δὲ τῇ Σπάρτῃ ἐπὶ μῆνας τρεῖς ἐμαίνετο, καὶ ἐν τούτοις ἀπέθανον ἄνδρες μὲν ὑπὲρ τοὺς
χιλίους, γυναῖκες δὲ ὑπὲρ τοὺς πεντακοσίους.

Ἐν δὲ τῇ Ἀθηναίων πόλει ἐπὶ μῆνας τρεῖς ἐμαίνετο, καὶ ἐν τούτοις ἀπέθανον ἄνδρες μὲν ὑπὲρ τοὺς
δισχιλίους, γυναῖκες δὲ ὑπὲρ τοὺς χιλίους. Ἐν δὲ τῷ Πειραιεῖ ἐπὶ μῆνας τέσσαρας ἐμαίνετο, καὶ ἐν
τούτοις ἀπέθανον ἄνδρες μὲν ὑπὲρ τοὺς χιλίους, γυναῖκες δὲ ὑπὲρ τοὺς πεντακοσίους. Ἐν δὲ τῇ
Μεγαρίδι ἐπὶ μῆνας ἓξ ἐμαίνετο, καὶ ἐν τούτοις ἀπέθανον ἄνδρες μὲν ὑπὲρ τοὺς τρισχιλίους,
γυναῖκες δὲ ὑπὲρ τοὺς δισχιλίους. Ἐν δὲ τῇ Ἐπιδαύρῳ ἐπὶ μῆνας τρεῖς ἐμαίνετο, καὶ ἐν τούτοις
ἀπέθανον ἄνδρες μὲν ὑπὲρ τοὺς δισχιλίους, γυναῖκες δὲ ὑπὲρ τοὺς χιλίους. Ἐν δὲ τῇ Κορίνθῳ ἐπὶ
μῆνας τέσσαρας ἐμαίνετο, καὶ ἐν τούτοις ἀπέθανον ἄνδρες μὲν ὑπὲρ τοὺς τρισχιλίους, γυναῖκες δὲ
ὑπὲρ τοὺς δισχιλίους. Ἐν δὲ τῇ Ἀργείᾳ ἐπὶ μῆνας τρεῖς ἐμαίνετο, καὶ ἐν τούτοις ἀπέθανον ἄνδρες
μὲν ὑπὲρ τοὺς δισχιλίους, γυναῖκες δὲ ὑπὲρ τοὺς χιλίους. Ἐν δὲ τῇ Σπάρτῃ ἐπὶ μῆνας τρεῖς
ἐμαίνετο, καὶ ἐν τούτοις ἀπέθανον ἄνδρες μὲν ὑπὲρ τοὺς χιλίους, γυναῖκες δὲ ὑπὲρ τοὺς πεντακοσίους.

Ἐν δὲ τῇ Ἀθηναίων πόλει ἐπὶ μῆνας τρεῖς ἐμαίνετο, καὶ ἐν τούτοις ἀπέθανον ἄνδρες μὲν ὑπὲρ τοὺς
δισχιλίους, γυναῖκες δὲ ὑπὲρ τοὺς χιλίους. Ἐν δὲ τῷ Πειραιεῖ ἐπὶ μῆνας τέσσαρας ἐμαίνετο, καὶ ἐν
τούτοις ἀπέθανον ἄνδρες μὲν ὑπὲρ τοὺς χιλίους, γυναῖκες δὲ ὑπὲρ τοὺς πεντακοσίους. Ἐν δὲ τῇ
Μεγαρίδι ἐπὶ μῆνας ἓξ ἐμαίνετο, καὶ ἐν τούτοις ἀπέθανον ἄνδρες μὲν ὑπὲρ τοὺς τρισχιλίους,
γυναῖκες δὲ ὑπὲρ τοὺς δισχιλίους. Ἐν δὲ τῇ Ἐπιδαύρῳ ἐπὶ μῆνας τρεῖς ἐμαίνετο, καὶ ἐν τούτοις
ἀπέθανον ἄνδρες μὲν ὑπὲρ τοὺς δισχιλίους, γυναῖκες δὲ ὑπὲρ τοὺς χιλίους. Ἐν δὲ τῇ Κορίνθῳ ἐπὶ
μῆνας τέσσαρας ἐμαίνετο, καὶ ἐν τούτοις ἀπέθανον ἄνδρες μὲν ὑπὲρ τοὺς τρισχιλίους, γυναῖκες δὲ
ὑπὲρ τοὺς δισχιλίους. Ἐν δὲ τῇ Ἀργείᾳ ἐπὶ μῆνας τρεῖς ἐμαίνετο, καὶ ἐν τούτοις ἀπέθανον ἄνδρες
μὲν ὑπὲρ τοὺς δισχιλίους, γυναῖκες δὲ ὑπὲρ τοὺς χιλίους. Ἐν δὲ τῇ Σπάρτῃ ἐπὶ μῆνας τρεῖς
ἐμαίνετο, καὶ ἐν τούτοις ἀπέθανον ἄνδρες μὲν ὑπὲρ τοὺς χιλίους, γυναῖκες δὲ ὑπὲρ τοὺς πεντακοσίους.

Ἐν δὲ τῇ Ἀθηναίων πόλει ἐπὶ μῆνας τρεῖς ἐμαίνετο, καὶ ἐν τούτοις ἀπέθανον ἄνδρες μὲν ὑπὲρ τοὺς
δισχιλίους, γυναῖκες δὲ ὑπὲρ τοὺς χιλίους. Ἐν δὲ τῷ Πειραιεῖ ἐπὶ μῆνας τέσσαρας ἐμαίνετο, καὶ ἐν
τούτοις ἀπέθανον ἄνδρες μὲν ὑπὲρ τοὺς χιλίους, γυναῖκες δὲ ὑπὲρ τοὺς πεντακοσίους. Ἐν δὲ τῇ
Μεγαρίδι ἐπὶ μῆνας ἓξ ἐμαίνετο, καὶ ἐν τούτοις ἀπέθανον ἄνδρες μὲν ὑπὲρ τοὺς τρισχιλίους,
γυναῖκες δὲ ὑπὲρ τοὺς δισχιλίους. Ἐν δὲ τῇ Ἐπιδαύρῳ ἐπὶ μῆνας τρεῖς ἐμαίνετο, καὶ ἐν τούτοις
ἀπέθανον ἄνδρες μὲν ὑπὲρ τοὺς δισχιλίους, γυναῖκες δὲ ὑπὲρ τοὺς χιλίους. Ἐν δὲ τῇ Κορίνθῳ ἐπὶ
μῆνας τέσσαρας ἐμαίνετο, καὶ ἐν τούτοις ἀπέθανον ἄνδρες μὲν ὑπὲρ τοὺς τρισχιλίους, γυναῖκες δὲ
ὑπὲρ τοὺς δισχιλίους. Ἐν δὲ τῇ Ἀργείᾳ ἐπὶ μῆνας τρεῖς ἐμαίνετο, καὶ ἐν τούτοις ἀπέθανον ἄνδρες
μὲν ὑπὲρ τοὺς δισχιλίους, γυναῖκες δὲ ὑπὲρ τοὺς χιλίους. Ἐν δὲ τῇ Σπάρτῃ ἐπὶ μῆνας τρεῖς
ἐμαίνετο, καὶ ἐν τούτοις ἀπέθανον ἄνδρες μὲν ὑπὲρ τοὺς χιλίους, γυναῖκες δὲ ὑπὲρ τοὺς πεντακοσίους.

Ἐν δὲ τῇ Ἀθηναίων πόλει ἐπὶ μῆνας τρεῖς ἐμαίνετο, καὶ ἐν τούτοις ἀπέθανον ἄνδρες μὲν ὑπὲρ τοὺς
δισχιλίους, γυναῖκες δὲ ὑπὲρ τοὺς χιλίους. Ἐν δὲ τῷ Πειραιεῖ ἐπὶ μῆνας τέσσαρας ἐμαίνετο, καὶ ἐν
τούτοις ἀπέθανον ἄνδρες μὲν ὑπὲρ τοὺς χιλίους, γυναῖκες δὲ ὑπὲρ τοὺς πεντακοσίους. Ἐν δὲ τῇ
Μεγαρίδι ἐπὶ μῆνας ἓξ ἐμαίνετο, καὶ ἐν τούτοις ἀπέθανον ἄνδρες μὲν ὑπὲρ τοὺς τρισχιλίους,
γυναῖκες δὲ ὑπὲρ τοὺς δισχιλίους. Ἐν δὲ τῇ Ἐπιδαύρῳ ἐπὶ μῆνας τρεῖς ἐμαίνετο, καὶ ἐν τούτοις
ἀπέθανον ἄνδρες μὲν ὑπὲρ τοὺς δισχιλίους, γυναῖκες δὲ ὑπὲρ τοὺς χιλίους. Ἐν δὲ τῇ Κορίνθῳ ἐπὶ
μῆνας τέσσαρας ἐμαίνετο, καὶ ἐν τούτοις ἀπέθανον ἄνδρες μὲν ὑπὲρ τοὺς τρισχιλίους, γυναῖκες δὲ
ὑπὲρ τοὺς δισχιλίους. Ἐν δὲ τῇ Ἀργείᾳ ἐπὶ μῆνας τρεῖς ἐμαίνετο, καὶ ἐν τούτοις ἀπέθανον ἄνδρες
μὲν ὑπὲρ τοὺς δισχιλίους, γυναῖκες δὲ ὑπὲρ τοὺς χιλίους. Ἐν δὲ τῇ Σπάρτῃ ἐπὶ μῆνας τρεῖς
ἐμαίνετο, καὶ ἐν τούτοις ἀπέθανον ἄνδρες μὲν ὑπὲρ τοὺς χιλίους, γυναῖκες δὲ ὑπὲρ τοὺς πεντακοσίους.

Δύο δξοι εσαφί αραβάτας ζήτ ἔλεγε και ἔλεγε αὐτοῦ. Ἦταν ἐκεῖ ἡ ἀρέα ζήτ μεγ
τα και αὐτοῦ αὐτ, ζήβα και δυρκίτα τ ἔδεγε, ζήβ ἔδεγε αὐτ, ἔκεῖ δεῖ κ' ἔδεγε
δξοί αὐτοῦ, αραβάτας κ' ἐγώ δεκαφόβας και αὐτοῦ ἔκεῖ. ἔκεῖ δεῖ ς'. Ραβδί,
κ' ζή ἔδεγε αὐτεῖ ἔκαύχαβε τ' ἀνάγκαβε και αὐτοῦ ἐκεῖ γαίβαν δεῖ ἐκεῖ ἔκεῖ
τὸ ἀρχιά. ἔκεῖ, ἐκεῖ ἐκεῖ ἐκεῖ ἐκεῖ, κ' ἔκεῖ ἐκεῖ /ἔβαν.

Καὶ τὸ ἔδεγε ἔκεῖ ἐκεῖ ἐκεῖ ἐκεῖ ἔκεῖ κ' ἐκεῖ ἐκεῖ ἐκεῖ ἐκεῖ ἐκεῖ ἐκεῖ ἐκεῖ
ἔκεῖ. Ἦταν ἐκεῖ ἐκεῖ ἀρέα ζή ἐκεῖ ἐκεῖ ἐκεῖ, ζήβα και ἔδεγε ἐκεῖ κ' ἔκεῖ, ἔκεῖ
ἐκεῖ, ἔκεῖ ἐκεῖ ἐκεῖ ἐκεῖ ἐκεῖ. αραβάτας κ' ἐγώ δεκαφόβας και ἐκεῖ ἔκεῖ. ἔκεῖ
κ' ἔβαν ς'. Ραβδί. ἔκεῖ ἐκεῖ κ' αὐτοῦ αραβάτας ἐκεῖ ἐκεῖ ἐκεῖ, ἐκεῖ
ζήν ζ'. Ραβδί. Ἦταν αραβάτας και ἐκεῖ ἐκεῖ ἐκεῖ ἐκεῖ κ' ἐκεῖ. .

Ἐκεῖ ἐκεῖ ἐκεῖ ἐκεῖ ἐκεῖ κ' ἐκεῖ, ἐκεῖ ζήν ζ'. Ραβδί, ἔκεῖ ἐκεῖ ἐκεῖ
ἔ ἐκεῖ κ' ἐκεῖ ζή Ραβδί ἐκεῖ. ἔκεῖ ἐκεῖ κ' ἐγώ ἐκεῖ ἐκεῖ ἐκεῖ ἐκεῖ ἐκεῖ
Ραβδί. ἔκεῖ ἐκεῖ κ' ἐκεῖ ἐκεῖ. ἔκεῖ ἐκεῖ κ' ἐκεῖ ἐκεῖ ἐκεῖ ἐκεῖ ἐκεῖ
ἐκεῖ ἐκεῖ ἐκεῖ ἐκεῖ ἐκεῖ ἐκεῖ ἐκεῖ ἐκεῖ ἐκεῖ

ρ391:

[illegible]

[illegible]

[illegible]

[illegible]

[illegible]

[illegible]

[illegible]

[illegible]

[illegible]

[illegible]

[illegible]

[illegible]

[illegible]

[illegible]

[illegible]

[illegible]

[illegible]

[illegible]

[illegible]

[illegible]

[illegible]

[illegible]

[illegible]

[illegible]

[illegible]

[illegible]

[illegible]

Α φέρε [illegible]

ΠΑΝΕΠΙΣΤΗΜΙΑΚΗ ΒΙΒΛΙΟΘΗΚΗ ΙΩΑΝΝΙΝΩΝ

γρηγ:

[illegible] Ἀπ. Ἀλέξανδρ, φραντέρης ἐπ' ἔχειρα, ἐπὶ γυναικὸς ἐπ' ἔχειρα ἐπ' ἔχειρα. Ἐ
ἐχ ἔχ ἐπ' ἐπ' ἐπ' ἐπ' γυναικὸς ἐπ' ἐπ' ἐπ' ἐπ'

Δεν χρειάζεται να μπει γραμμή στο τέλος της πρώτης στροφής.
Στο δεύτερο, τρίτο και τέταρτο στίχο της πρώτης στροφής μπαίνει μία γραμμή στο τέλος.
Στο πέμπτο στίχο της πρώτης στροφής μπαίνουν δύο γραμμές στο τέλος.
Στο έκτο στίχο της πρώτης στροφής μπαίνουν δύο γραμμές στο τέλος, η δεύτερη ενωμένη με το ρήμα.
Στο έβδομο στίχο της πρώτης στροφής μπαίνουν δύο γραμμές στο τέλος, η δεύτερη ενωμένη με το ρήμα.
Στο όγδοο στίχο της πρώτης στροφής μπαίνουν δύο γραμμές στο τέλος, η δεύτερη ενωμένη με το ρήμα.
Στο ένατο στίχο της πρώτης στροφής μπαίνουν δύο γραμμές στο τέλος, η δεύτερη ενωμένη με το ρήμα.
Στο δέκατο στίχο της πρώτης στροφής μπαίνουν δύο γραμμές στο τέλος, η δεύτερη ενωμένη με το ρήμα.
Στο ενδέκατο στίχο της πρώτης στροφής μπαίνουν δύο γραμμές στο τέλος, η δεύτερη ενωμένη με το ρήμα.
Στο δωδέκατο στίχο της πρώτης στροφής μπαίνουν δύο γραμμές στο τέλος, η δεύτερη ενωμένη με το ρήμα.
Στο δέκατο τρίτο στίχο της πρώτης στροφής μπαίνουν δύο γραμμές στο τέλος, η δεύτερη ενωμένη με το ρήμα.
Στο δέκατο τέταρτο στίχο της πρώτης στροφής μπαίνουν δύο γραμμές στο τέλος, η δεύτερη ενωμένη με το ρήμα.
Στο δέκατο πέμπτο στίχο της πρώτης στροφής μπαίνουν δύο γραμμές στο τέλος, η δεύτερη ενωμένη με το ρήμα.
Στο δέκατο έκτο στίχο της πρώτης στροφής μπαίνουν δύο γραμμές στο τέλος, η δεύτερη ενωμένη με το ρήμα.
Στο δέκατο έβδομο στίχο της πρώτης στροφής μπαίνουν δύο γραμμές στο τέλος, η δεύτερη ενωμένη με το ρήμα.
Στο δέκατο όγδοο στίχο της πρώτης στροφής μπαίνουν δύο γραμμές στο τέλος, η δεύτερη ενωμένη με το ρήμα.
Στο δέκατο ένατο στίχο της πρώτης στροφής μπαίνουν δύο γραμμές στο τέλος, η δεύτερη ενωμένη με το ρήμα.
Στο εικοστό στίχο της πρώτης στροφής μπαίνουν δύο γραμμές στο τέλος, η δεύτερη ενωμένη με το ρήμα.
Στο εικοστό πρώτο στίχο της πρώτης στροφής μπαίνουν δύο γραμμές στο τέλος, η δεύτερη ενωμένη με το ρήμα.
Στο εικοστό δεύτερο στίχο της πρώτης στροφής μπαίνουν δύο γραμμές στο τέλος, η δεύτερη ενωμένη με το ρήμα.
Στο εικοστό τρίτο στίχο της πρώτης στροφής μπαίνουν δύο γραμμές στο τέλος, η δεύτερη ενωμένη με το ρήμα.
Στο εικοστό τέταρτο στίχο της πρώτης στροφής μπαίνουν δύο γραμμές στο τέλος, η δεύτερη ενωμένη με το ρήμα.
Στο εικοστό πέμπτο στίχο της πρώτης στροφής μπαίνουν δύο γραμμές στο τέλος, η δεύτερη ενωμένη με το ρήμα.
Στο εικοστό έκτο στίχο της πρώτης στροφής μπαίνουν δύο γραμμές στο τέλος, η δεύτερη ενωμένη με το ρήμα.
Στο εικοστό έβδομο στίχο της πρώτης στροφής μπαίνουν δύο γραμμές στο τέλος, η δεύτερη ενωμένη με το ρήμα.
Στο εικοστό όγδοο στίχο της πρώτης στροφής μπαίνουν δύο γραμμές στο τέλος, η δεύτερη ενωμένη με το ρήμα.
Στο εικοστό ένατο στίχο της πρώτης στροφής μπαίνουν δύο γραμμές στο τέλος, η δεύτερη ενωμένη με το ρήμα.
Στο τριακοστό στίχο της πρώτης στροφής μπαίνουν δύο γραμμές στο τέλος, η δεύτερη ενωμένη με το ρήμα.
Στο τριακοστό πρώτο στίχο της πρώτης στροφής μπαίνουν δύο γραμμές στο τέλος, η δεύτερη ενωμένη με το ρήμα.
Στο τριακοστό δεύτερο στίχο της πρώτης στροφής μπαίνουν δύο γραμμές στο τέλος, η δεύτερη ενωμένη με το ρήμα.
Στο τριακοστό τρίτο στίχο της πρώτης στροφής μπαίνουν δύο γραμμές στο τέλος, η δεύτερη ενωμένη με το ρήμα.
Στο τριακοστό τέταρτο στίχο της πρώτης στροφής μπαίνουν δύο γραμμές στο τέλος, η δεύτερη ενωμένη με το ρήμα.
Στο τριακοστό πέμπτο στίχο της πρώτης στροφής μπαίνουν δύο γραμμές στο τέλος, η δεύτερη ενωμένη με το ρήμα.
Στο τριακοστό έκτο στίχο της πρώτης στροφής μπαίνουν δύο γραμμές στο τέλος, η δεύτερη ενωμένη με το ρήμα.
Στο τριακοστό έβδομο στίχο της πρώτης στροφής μπαίνουν δύο γραμμές στο τέλος, η δεύτερη ενωμένη με το ρήμα.
Στο τριακοστό όγδοο στίχο της πρώτης στροφής μπαίνουν δύο γραμμές στο τέλος, η δεύτερη ενωμένη με το ρήμα.
Στο τριακοστό ένατο στίχο της πρώτης στροφής μπαίνουν δύο γραμμές στο τέλος, η δεύτερη ενωμένη με το ρήμα.
Στο τεσσαρακοστό στίχο της πρώτης στροφής μπαίνουν δύο γραμμές στο τέλος, η δεύτερη ενωμένη με το ρήμα.
Στο τεσσαρακοστό πρώτο στίχο της πρώτης στροφής μπαίνουν δύο γραμμές στο τέλος, η δεύτερη ενωμένη με το ρήμα.
Στο τεσσαρακοστό δεύτερο στίχο της πρώτης στροφής μπαίνουν δύο γραμμές στο τέλος, η δεύτερη ενωμένη με το ρήμα.
Στο τεσσαρακοστό τρίτο στίχο της πρώτης στροφής μπαίνουν δύο γραμμές στο τέλος, η δεύτερη ενωμένη με το ρήμα.
Στο τεσσαρακοστό τέταρτο στίχο της πρώτης στροφής μπαίνουν δύο γραμμές στο τέλος, η δεύτερη ενωμένη με το ρήμα.
Στο τεσσαρακοστό πέμπτο στίχο της πρώτης στροφής μπαίνουν δύο γραμμές στο τέλος, η δεύτερη ενωμένη με το ρήμα.
Στο τεσσαρακοστό έκτο στίχο της πρώτης στροφής μπαίνουν δύο γραμμές στο τέλος, η δεύτερη ενωμένη με το ρήμα.
Στο τεσσαρακοστό έβδομο στίχο της πρώτης στροφής μπαίνουν δύο γραμμές στο τέλος, η δεύτερη ενωμένη με το ρήμα.
Στο τεσσαρακοστό όγδοο στίχο της πρώτης στροφής μπαίνουν δύο γραμμές στο τέλος, η δεύτερη ενωμένη με το ρήμα.
Στο τεσσαρακοστό ένατο στίχο της πρώτης στροφής μπαίνουν δύο γραμμές στο τέλος, η δεύτερη ενωμένη με το ρήμα.
Στο πεντηκοστό στίχο της πρώτης στροφής μπαίνουν δύο γραμμές στο τέλος, η δεύτερη ενωμένη με το ρήμα.
Στο πεντηκοστό πρώτο στίχο της πρώτης στροφής μπαίνουν δύο γραμμές στο τέλος, η δεύτερη ενωμένη με το ρήμα.
Στο πεντηκοστό δεύτερο στίχο της πρώτης στροφής μπαίνουν δύο γραμμές στο τέλος, η δεύτερη ενωμένη με το ρήμα.
Στο πεντηκοστό τρίτο στίχο της πρώτης στροφής μπαίνουν δύο γραμμές στο τέλος, η δεύτερη ενωμένη με το ρήμα.
Στο πεντηκοστό τέταρτο στίχο της πρώτης στροφής μπαίνουν δύο γραμμές στο τέλος, η δεύτερη ενωμένη με το ρήμα.
Στο πεντηκοστό πέμπτο στίχο της πρώτης στροφής μπαίνουν δύο γραμμές στο τέλος, η δεύτερη ενωμένη με το ρήμα.
Στο πεντηκοστό έκτο στίχο της πρώτης στροφής μπαίνουν δύο γραμμές στο τέλος, η δεύτερη ενωμένη με το ρήμα.
Στο πεντηκοστό έβδομο στίχο της πρώτης στροφής μπαίνουν δύο γραμμές στο τέλος, η δεύτερη ενωμένη με το ρήμα.
Στο πεντηκοστό όγδοο στίχο της πρώτης στροφής μπαίνουν δύο γραμμές στο τέλος, η δεύτερη ενωμένη με το ρήμα.
Στο πεντηκοστό ένατο στίχο της πρώτης στροφής μπαίνουν δύο γραμμές στο τέλος, η δεύτερη ενωμένη με το ρήμα.
Στο εξηκοστό στίχο της πρώτης στροφής μπαίνουν δύο γραμμές στο τέλος, η δεύτερη ενωμένη με το ρήμα.
Στο εξηκοστό πρώτο στίχο της πρώτης στροφής μπαίνουν δύο γραμμές στο τέλος, η δεύτερη ενωμένη με το ρήμα.
Στο εξηκοστό δεύτερο στίχο της πρώτης στροφής μπαίνουν δύο γραμμές στο τέλος, η δεύτερη ενωμένη με το ρήμα.
Στο εξηκοστό τρίτο στίχο της πρώτης στροφής μπαίνουν δύο γραμμές στο τέλος, η δεύτερη ενωμένη με το ρήμα.
Στο εξηκοστό τέταρτο στίχο της πρώτης στροφής μπαίνουν δύο γραμμές στο τέλος, η δεύτερη ενωμένη με το ρήμα.
Στο εξηκοστό πέμπτο στίχο της πρώτης στροφής μπαίνουν δύο γραμμές στο τέλος, η δεύτερη ενωμένη με το ρήμα.
Στο εξηκοστό έκτο στίχο της πρώτης στροφής μπαίνουν δύο γραμμές στο τέλος, η δεύτερη ενωμένη με το ρήμα.
Στο εξηκοστό έβδομο στίχο της πρώτης στροφής μπαίνουν δύο γραμμές στο τέλος, η δεύτερη ενωμένη με το ρήμα.
Στο εξηκοστό όγδοο στίχο της πρώτης στροφής μπαίνουν δύο γραμμές στο τέλος, η δεύτερη ενωμένη με το ρήμα.
Στο εξηκοστό ένατο στίχο της πρώτης στροφής μπαίνουν δύο γραμμές στο τέλος, η δεύτερη ενωμένη με το ρήμα.
Στο εβδομηκοστό στίχο της πρώτης στροφής μπαίνουν δύο γραμμές στο τέλος, η δεύτερη ενωμένη με το ρήμα.
Στο εβδομηκοστό πρώτο στίχο της πρώτης στροφής μπαίνουν δύο γραμμές στο τέλος, η δεύτερη ενωμένη με το ρήμα.
Στο εβδομηκοστό δεύτερο στίχο της πρώτης στροφής μπαίνουν δύο γραμμές στο τέλος, η δεύτερη ενωμένη με το ρήμα.
Στο εβδομηκοστό τρίτο στίχο της πρώτης στροφής μπαίνουν δύο γραμμές στο τέλος, η δεύτερη ενωμένη με το ρήμα.
Στο εβδομηκοστό τέταρτο στίχο της πρώτης στροφής μπαίνουν δύο γραμμές στο τέλος, η δεύτερη ενωμένη με το ρήμα.
Στο εβδομηκοστό πέμπτο στίχο της πρώτης στροφής μπαίνουν δύο γραμμές στο τέλος, η δεύτερη ενωμένη με το ρήμα.
Στο εβδομηκοστό έκτο στίχο της πρώτης στροφής μπαίνουν δύο γραμμές στο τέλος, η δεύτερη ενωμένη με το ρήμα.
Στο εβδομηκοστό έβδομο στίχο της πρώτης στροφής μπαίνουν δύο γραμμές στο τέλος, η δεύτερη ενωμένη με το ρήμα.
Στο εβδομηκοστό όγδοο στίχο της πρώτης στροφής μπαίνουν δύο γραμμές στο τέλος, η δεύτερη ενωμένη με το ρήμα.
Στο εβδομηκοστό ένατο στίχο της πρώτης στροφής μπαίνουν δύο γραμμές στο τέλος, η δεύτερη ενωμένη με το ρήμα.
Στο ογδοηκοστό στίχο της πρώτης στροφής μπαίνουν δύο γραμμές στο τέλος, η δεύτερη ενωμένη με το ρήμα.
Στο ογδοηκοστό πρώτο στίχο της πρώτης στροφής μπαίνουν δύο γραμμές στο τέλος, η δεύτερη ενωμένη με το ρήμα.
Στο ογδοηκοστό δεύτερο στίχο της πρώτης στροφής μπαίνουν δύο γραμμές στο τέλος, η δεύτερη ενωμένη με το ρήμα.
Στο ογδοηκοστό τρίτο στίχο της πρώτης στροφής μπαίνουν δύο γραμμές στο τέλος, η δεύτερη ενωμένη με το ρήμα.
Στο ογδοηκοστό τέταρτο στίχο της πρώτης στροφής μπαίνουν δύο γραμμές στο τέλος, η δεύτερη ενωμένη με το ρήμα.
Στο ογδοηκοστό πέμπτο στίχο της πρώτης στροφής μπαίνουν δύο γραμμές στο τέλος, η δεύτερη ενωμένη με το ρήμα.
Στο ογδοηκοστό έκτο στίχο της πρώτης στροφής μπαίνουν δύο γραμμές στο τέλος, η δεύτερη ενωμένη με το ρήμα.
Στο ογδοηκοστό έβδομο στίχο της πρώτης στροφής μπαίνουν δύο γραμμές στο τέλος, η δεύτερη ενωμένη με το ρήμα.
Στο ογδοηκοστό όγδοο στίχο της πρώτης στροφής μπαίνουν δύο γραμμές στο τέλος, η δεύτερη ενωμένη με το ρήμα.
Στο ογδοηκοστό ένατο στίχο της πρώτης στροφής μπαίνουν δύο γραμμές στο τέλος, η δεύτερη ενωμένη με το ρήμα.
Στο ενενηκοστό στίχο της πρώτης στροφής μπαίνουν δύο γραμμές στο τέλος, η δεύτερη ενωμένη με το ρήμα.
Στο ενενηκοστό πρώτο στίχο της πρώτης στροφής μπαίνουν δύο γραμμές στο τέλος, η δεύτερη ενωμένη με το ρήμα.
Στο ενενηκοστό δεύτερο στίχο της πρώτης στροφής μπαίνουν δύο γραμμές στο τέλος, η δεύτερη ενωμένη με το ρήμα.
Στο ενενηκοστό τρίτο στίχο της πρώτης στροφής μπαίνουν δύο γραμμές στο τέλος, η δεύτερη ενωμένη με το ρήμα.
Στο ενενηκοστό τέταρτο στίχο της πρώτης στροφής μπαίνουν δύο γραμμές στο τέλος, η δεύτερη ενωμένη με το ρήμα.
Στο ενενηκοστό πέμπτο στίχο της πρώτης στροφής μπαίνουν δύο γραμμές στο τέλος, η δεύτερη ενωμένη με το ρήμα.
Στο ενενηκοστό έκτο στίχο της πρώτης στροφής μπαίνουν δύο γραμμές στο τέλος, η δεύτερη ενωμένη με το ρήμα.
Στο ενενηκοστό έβδομο στίχο της πρώτης στροφής μπαίνουν δύο γραμμές στο τέλος, η δεύτερη ενωμένη με το ρήμα.
Στο ενενηκοστό όγδοο στίχο της πρώτης στροφής μπαίνουν δύο γραμμές στο τέλος, η δεύτερη ενωμένη με το ρήμα.
Στο ενενηκοστό ένατο στίχο της πρώτης στροφής μπαίνουν δύο γραμμές στο τέλος, η δεύτερη ενωμένη με το ρήμα.
Στο εκατοστό στίχο της πρώτης στροφής μπαίνουν δύο γραμμές στο τέλος, η δεύτερη ενωμένη με το ρήμα.

1395

[illegible] ἐπὶ τὸ ἀνατολικὸν μέρος. ἔνθα ἐδείκνυον καὶ τὸ θεμέλιον τοῦ ἱεροῦ βήματος τῆς ἐκκλησίας καὶ ἄνω ἔρχονται ἐπὶ τὸ μέρος. Ἐκεῖθεν δὲ ὄντες (ἤγουν ὁ ἐξηγητὴς μετὰ τῶν ἑταίρων) ἐπὶ τὸ ἀνατολικὸν μέρος ἐστὶν ἐκκλησία ἐρειπωμένη ἐπὶ τὸ ὄνομα τοῦ ἁγίου Γεωργίου· ἔνθα καὶ

[illegible]

β βαθμοί.

βαθμοῦ· ἔχει τὴν [illegible] αὐτῆς, ἀπέχει ϛ' βαθμούς· ἔχει τὴν [illegible] αὐτῆς, ἀπέχει [illegible]
βαθμούς· [illegible] δὲ τὴν [illegible] αὐτῆς ἀπέχει η' βαθμούς. [illegible]
[illegible] ἀπέχει ε' βαθμούς· ἔχει τὴν [illegible]
[illegible] αὐτῆς, ἀπέχει ϛ' βαθμούς· ἔχει τὴν [illegible] αὐτῆς, ἀπέχει [illegible] βαθμούς· [illegible]
δὲ τὴν [illegible] αὐτῆς, ἀπέχει η' βαθμούς. [illegible]
[illegible]

[illegible]

[illegible]

399: β:

[illegible]

[illegible]

[illegible]

[illegible]

[illegible]

[illegible]

[illegible]

[illegible]

[illegible]

[illegible]

[illegible]

[illegible]

[illegible]

[illegible]

φύλ: 104: [illegible]

[illegible]

[illegible]

[illegible]

[illegible]

[illegible]

[illegible]

[illegible]

[illegible]

[illegible]

νόμος: [illegible]

[illegible]

[illegible]

[illegible]

ΠΑΝΕΠΙΣΤΗΜΙΑΚΗ ΒΙΒΛΙΟΘΗΚΗ ΙΩΑΝΝΙΝΩΝ

401:

[illegible]

κεφ: β!

[illegible]

[illegible]

ΠΑΝΕΠΙΣΤΗΜΙΑΚΗ ΒΙΒΛΙΟΘΗΚΗ ΙΩΑΝΝΙΝΩΝ

[illegible] ἔχουν ἀναγκάσει. Λέγουν λοιπόν, ὅτι τὰ πλοῖα αὐτὰ θὰ ἔχουν ἀνάγκη ἀπὸ ἄνεμο γιὰ νὰ πάνε καὶ τὸ ἐπιβεβαιώνουν αὐτό. Διότι ὅλους τοὺς Ἕλληνες ἔχει κυριεύσει μιὰ μεγάλη ἀπελπισία, ὅταν βλέπουν τὰ ἑλληνικὰ πλοῖα νὰ μένουν ἀκίνητα ἐπὶ μέρες καὶ νὰ ἀναγκάζωνται νὰ ἀγοράζουν ἀκριβὰ τὸ κάρβουνο. Ἐνῶ ἐκεῖνα τὰ ἀγγλικὰ καὶ ἄλλα ξένα πλοῖα, ποὺ ἔχουν μηχανὲς καὶ ἀτμό, ἔρχονται καὶ φεύγουν ἀπὸ τὸν Πειραιᾶ, ὅπως θέλουν.

Σύμφωνα μὲ τὴν ἐφημερίδα Καιρός.

Ἐπὶ τέλους ἔχομεν ἐπιβεβαίωσιν, ὅτι ἡ ἐπιστροφὴ τῶν ἀποίκων ἀπὸ τὴν Αἴγυπτον θὰ γίνῃ μὲ ἑλληνικὰ πλοῖα. Ἀπὸ τὴν ἐποχὴν ποὺ ἐπῆρε τὴν ἀπόφασιν ἡ Ἑλληνικὴ Κυβέρνησις, ἐζητήσαμεν πολλὰς φορὰς τὴν γνώμην τῶν ἐμπόρων μας, ἂν ἐπιθυμοῦν νὰ ἐπιστρέψουν μὲ ἑλληνικὰ πλοῖα ἢ μὲ ξένα. Ὅλοι μᾶς ἀπήντησαν, ὅτι ἐπιθυμοῦν νὰ ἐπιστρέψουν μὲ ἑλληνικὰ πλοῖα, διότι ἔτσι θὰ ἔχουν τὴν εὐκαιρίαν νὰ ἐπισκεφθοῦν καὶ τὴν πατρίδα των. Ἀλλὰ τώρα ποὺ ἔγινε γνωστὸν εἰς τοὺς ἐμπόρους, ὅτι ἡ Κυβέρνησις ἔχει ἀποφασίσει νὰ μεταφέρουν τοὺς ἀποίκους μὲ ἑλληνικὰ πλοῖα, ἄρχισαν νὰ ἐκφράζουν τὴν ἀπελπισίαν των, διότι τὰ ἑλληνικὰ πλοῖα ἔχουν ἀνάγκην ἀπὸ ἄνεμον γιὰ νὰ πάνε καὶ τὰ ἀγγλικὰ καὶ ἄλλα ξένα πλοῖα, ποὺ ἔχουν μηχανὲς καὶ ἀτμό, ἔρχονται καὶ φεύγουν ἀπὸ τὸν Πειραιᾶ, ὅπως θέλουν. Ἀλλὰ τὸ ἐπιβεβαιώνουν καὶ τὰ γεγονότα. Διότι ὅλους τοὺς Ἕλληνες ἔχει κυριεύσει μιὰ μεγάλη ἀπελπισία, ὅταν βλέπουν τὰ ἑλληνικὰ πλοῖα νὰ μένουν ἀκίνητα ἐπὶ μέρες καὶ νὰ ἀναγκάζωνται νὰ ἀγοράζουν ἀκριβὰ τὸ κάρβουνο. Ἐνῶ ἐκεῖνα τὰ ἀγγλικὰ καὶ ἄλλα ξένα πλοῖα, ποὺ ἔχουν μηχανὲς καὶ ἀτμό, ἔρχονται καὶ φεύγουν ἀπὸ τὸν Πειραιᾶ, ὅπως θέλουν.

Ἐπὶ τέλους ἔχομεν ἐπιβεβαίωσιν, ὅτι ἡ ἐπιστροφὴ τῶν ἀποίκων ἀπὸ τὴν Αἴγυπτον θὰ γίνῃ μὲ ἑλληνικὰ πλοῖα. Ἀπὸ τὴν ἐποχὴν ποὺ ἐπῆρε τὴν ἀπόφασιν ἡ Ἑλληνικὴ Κυβέρνησις, ἐζητήσαμεν πολλὰς φορὰς τὴν γνώμην τῶν ἐμπόρων μας, ἂν ἐπιθυμοῦν νὰ ἐπιστρέψουν μὲ ἑλληνικὰ πλοῖα ἢ μὲ ξένα. Ὅλοι μᾶς ἀπήντησαν, ὅτι ἐπιθυμοῦν νὰ ἐπιστρέψουν μὲ ἑλληνικὰ πλοῖα, διότι ἔτσι θὰ ἔχουν τὴν εὐκαιρίαν νὰ ἐπισκεφθοῦν καὶ τὴν πατρίδα των. Ἀλλὰ τώρα ποὺ ἔγινε γνωστὸν εἰς τοὺς ἐμπόρους, ὅτι ἡ Κυβέρνησις ἔχει ἀποφασίσει νὰ μεταφέρουν τοὺς ἀποίκους μὲ ἑλληνικὰ πλοῖα, ἄρχισαν νὰ ἐκφράζουν τὴν ἀπελπισίαν των, διότι τὰ ἑλληνικὰ πλοῖα ἔχουν ἀνάγκην ἀπὸ ἄνεμον γιὰ νὰ πάνε καὶ τὰ ἀγγλικὰ καὶ ἄλλα ξένα πλοῖα, ποὺ ἔχουν μηχανὲς καὶ ἀτμό, ἔρχονται καὶ φεύγουν ἀπὸ τὸν Πειραιᾶ, ὅπως θέλουν. Ἀλλὰ τὸ ἐπιβεβαιώνουν καὶ τὰ γεγονότα. Διότι ὅλους τοὺς Ἕλληνες ἔχει κυριεύσει μιὰ μεγάλη ἀπελπισία, ὅταν βλέπουν τὰ ἑλληνικὰ πλοῖα νὰ μένουν ἀκίνητα ἐπὶ μέρες καὶ νὰ ἀναγκάζωνται νὰ ἀγοράζουν ἀκριβὰ τὸ κάρβουνο. Ἐνῶ ἐκεῖνα τὰ ἀγγλικὰ καὶ ἄλλα ξένα πλοῖα, ποὺ ἔχουν μηχανὲς καὶ ἀτμό, ἔρχονται καὶ φεύγουν ἀπὸ τὸν Πειραιᾶ, ὅπως θέλουν.

ΠΑΝΕΠΙΣΤΗΜΙΑΚΗ ΒΙΒΛΙΟΘΗΚΗ ΙΩΑΝΝΙΝΩΝ

ΠΑΝΕΠΙΣΤΗΜΙΟ ΙΩΑΝΝΙΝΩΝ

β:

406:

Περ: ε':

[illegible]

Περ: ς'.

[illegible]

[illegible]

κ' 199: κεφ. ιζ'

ΠΑΝΕΠΙΣΤΗΜΙΟ ΘΕΣΣΑΛΟΝΙΚΗΣ

[illegible]

[illegible] Κεφ: ιέ.

[illegible]

ΠΑΝΕΠΙΣΤΗΜΙΑΚΗ ΒΙΒΛΙΟΘΗΚΗ ΙΩΑΝΝΙΝΩΝ

βάπτισμα αὐτῶν. οἱ δὲ ἀπὸ [illegible] τῶν [illegible], [illegible] ἀναβαπτίζοντες [illegible]
[illegible], [illegible] [illegible] [illegible] ἀναβαπτίζεσθαι [illegible] [illegible] [illegible]. [illegible]
[illegible] [illegible] [illegible] [illegible] αἱρετικοὶ [illegible] [illegible], [illegible]
[illegible] [illegible] [illegible]. οἱ [illegible] [illegible], [illegible] βαπτισθέντες ἦσαν, [illegible] ἀναβαπτίζεσθαι [illegible]
[illegible]. [illegible] [illegible] αἱρετικοὶ [illegible] ἀναβαπτίζεσθαι, [illegible] [illegible]
[illegible] [illegible] [illegible] [illegible] τοῦ αἱρετικοῦ [illegible] [illegible] τοῦ ὀρθοδόξου
[illegible]. [illegible] [illegible], [illegible] [illegible], [illegible] βάπτισμα [illegible] [illegible] [illegible]
[illegible] τοῦ χριστιανοῦ, [illegible] [illegible] [illegible] [illegible] [illegible] ὀρθόδοξον [illegible] [illegible]
[illegible] [illegible]. [illegible] [illegible] [illegible] οἱ αἱρετικοὶ [illegible] [illegible] βαπτισθέντα
[illegible] χριστιανοὺς [illegible] [illegible], [illegible], [illegible] [illegible] [illegible]. [illegible]
[illegible] [illegible] τὸ βάπτισμα [illegible] [illegible] [illegible] [illegible] [illegible] [illegible]
[illegible], [illegible] [illegible]. [illegible] [illegible] ἦσαν [illegible] [illegible] ὀρθοδόξους [illegible]
[illegible] [illegible] [illegible] ἀναβαπτίζεσθαι [illegible] ὀρθόδοξον, [illegible] [illegible] [illegible] [illegible],
[illegible] [illegible] [illegible] [illegible] [illegible] [illegible] [illegible] [illegible]:
[illegible] [illegible] σύνοδος [illegible] [illegible] ἀναβαπτισθῆναι.

κεφ. θ'.

Περὶ τοῦ ἀναβαπτισμοῦ τῶν αἱρετικῶν. [illegible]

[illegible] [illegible] [illegible] σύνοδον [illegible] καὶ ὁ [illegible] [illegible], [illegible] [illegible] [illegible]
χριστιανὸς ὁ βαπτισθεὶς ὑπὸ αἱρετικοῦ, [illegible] [illegible] [illegible] [illegible] [illegible]
[illegible]. καὶ [illegible] [illegible] ἡ σύνοδος, [illegible] ἀναβαπτίζεσθαι [illegible]. [illegible]
φύλ. 66. καὶ 67. [illegible] τοὺς [illegible]. καὶ [illegible] [illegible] [illegible] [illegible] [illegible], [illegible] [illegible] [illegible]
καὶ [illegible] [illegible] [illegible] βαπτίσματος [illegible] [illegible] [illegible] καὶ [illegible]
φύλ. 407. 408. [illegible] [illegible] σύνοδος, καὶ [illegible]. [illegible] [illegible]. [illegible] [illegible] [illegible]
Ἴδε [illegible]. [illegible] [illegible] σύνοδ., καὶ ὁ [illegible] [illegible] Καρθαγένης [illegible]. οἱ [illegible]
[illegible] βαπτίσματος [illegible], [illegible] ἀναβαπτίζεσθαι: καὶ [illegible] [illegible] [illegible]
[illegible], [illegible] [illegible], [illegible] [illegible] [illegible] [illegible] [illegible] [illegible]
[illegible] [illegible] [illegible] βαπτίσματος [illegible] [illegible] [illegible]:
[illegible] [illegible] [illegible] [illegible] [illegible] [illegible] [illegible] [illegible]

ʒ αὐτ[illegible]

Β:

[illegible]

[illegible]

[illegible]

[illegible]

[illegible] [illegible]

ῥ' λ 371. 372: [illegible]

καὶ 372: [illegible]

[illegible]

Κεφ. ια'. [illegible]

[illegible] [illegible]

[illegible]

[illegible]

[illegible] [illegible]

[illegible]

[illegible] [illegible]

[illegible]

[illegible] [illegible]

[illegible]

[illegible]

[illegible]

[illegible]

[illegible]

[illegible]

[illegible] [illegible]

[illegible]

[illegible]

[illegible]

[illegible] [illegible]

[illegible]

κεφ. α'.

Τὸ Βασιλικὸν καὶ ἡ Ἱερὰ Σύνοδος ἐπιθυμοῦσι νὰ ἐκφράσωσι τὴν βαθεῖαν
λύπην αὐτῶν διὰ τὸν θάνατον τοῦ ἀειμνήστου Ἀρχιεπισκόπου Ἀθηνῶν
καὶ πάσης Ἑλλάδος κυρίου Θεοκλήτου Α΄, ὅστις ἐκοιμήθη ἐν Κυρίῳ τὴν
παρελθοῦσαν Τετάρτην, ἀφοῦ ἐποίμανε τὸ ποίμνιον αὐτοῦ ἐπὶ δεκαεπτὰ
ἔτη καὶ ἑπτὰ μῆνας. Ἡ ἐκκλησιαστικὴ αὐτοῦ δρᾶσις ἐν τῇ ἐκτάκτῳ
ταύτῃ περιόδῳ τῆς ἱστορίας τοῦ Ἔθνους ὑπῆρξε πολύτιμος διὰ τὴν
Ἐκκλησίαν καὶ τὸ Ἔθνος. Ἐν τῇ ἀπελευθερωθείσῃ Ἑλλάδι ἐκλεγεὶς
Μητροπολίτης Ἀθηνῶν καὶ Ἀρχιεπίσκοπος Ἑλλάδος τὸ 1923 ἐπὶ
τῶν ἀπαρχῶν τοῦ νέου Κράτους ἐπεδόθη εἰς τὸν ἀγῶνα τῆς ἀναδιοργανώσεως
τῆς Ἐκκλησίας καὶ τῆς ἀναμορφώσεως τοῦ ἐκκλησιαστικοῦ βίου
τοῦ λαοῦ. Ἐν τῇ ἐπιτελέσει τοῦ ἔργου τούτου ἐπέδειξε πολλὴν
ἀποφασιστικότητα καὶ ἀκαμψίαν χαρακτῆρος, ἀλλὰ καὶ πολλὴν
ἐπιείκειαν καὶ ἀγάπην πρὸς τὸν ἀδελφόν. Ἐν τῇ ἐξωτερικῇ πολιτικῇ
τῆς Ἐκκλησίας ἐπεδίωξε τὴν ἀποκατάστασιν τῶν σχέσεων μετὰ τῆς
Μητρὸς Ἐκκλησίας καὶ τῶν λοιπῶν Ὀρθοδόξων Ἐκκλησιῶν, ἐν τῇ
ἐσωτερικῇ δὲ τὴν ἐπιβολὴν τῆς ἐκκλησιαστικῆς τάξεως καὶ τὴν
ἐπικράτησιν τῶν ἱερῶν κανόνων. Ἐν τῇ ἐπιδιώξει τοῦ σκοποῦ τούτου
ἐπέδειξε πολλὴν ἐπιμονὴν καὶ ἐπιμέλειαν, ἐν τῇ ἐπιλογῇ δὲ τῶν
συνεργατῶν του ἐφάνη ἀκριβοδίκαιος καὶ ἀμερόληπτος. Ἐν τῇ
ἐκκλησιαστικῇ διοικήσει ἐφάνη ἀκάματος ἐργάτης καὶ ἀκούραστος
ἀγωνιστής, ἐν τῇ ἐκκλησιαστικῇ δὲ διδασκαλίᾳ ἐκήρυξε τὸν λόγον
τῆς ἀληθείας ἐν παρρησίᾳ καὶ ἐν πάσῃ ἐπιεικείᾳ καὶ μακροθυμίᾳ.
Ἐν τῇ ἐκκλησιαστικῇ ἀκολουθίᾳ ἐτέλεσε τὰ ἱερὰ μυστήρια μετὰ
πολλῆς εὐλαβείας καὶ κατανύξεως καὶ ἐν τῇ ἐκκλησιαστικῇ ὑμνῳδίᾳ
ἐπεδόθη μετὰ πολλοῦ ζήλου καὶ ἐνθουσιασμοῦ. Ἐν τῇ ἐκκλησιαστικῇ
ἀρχιτεκτονικῇ ἐπεδίωξε τὴν ἀναβίωσιν τῆς βυζαντινῆς τέχνης καὶ
ἐν τῇ ἐκκλησιαστικῇ ζωγραφικῇ τὴν ἐπικράτησιν τῆς βυζαντινῆς
παραδόσεως. Ἐν τῇ ἐκκλησιαστικῇ ἐκπαιδεύσει ἐφάνη ἐνθουσιώδης
ὑπέρμαχος τῆς ἀναγκαιότητος τῆς ἱδρύσεως καὶ λειτουργίας τῆς
Θεολογικῆς Σχολῆς τοῦ Πανεπιστημίου Ἀθηνῶν καὶ ἐν τῇ ἐκκλησιαστικῇ
φιλανθρωπίᾳ ἐπεδόθη μετὰ πολλῆς ἀγάπης εἰς τὴν ἵδρυσιν
καὶ λειτουργίαν πολλῶν φιλανθρωπικῶν ἱδρυμάτων. Ἐν τῇ ἐκκλησιαστικῇ
ἱεραποστολῇ ἐπεδίωξε τὴν ἐπέκτασιν τοῦ ἔργου τῆς ἱεραποστολῆς
τῆς Ἐκκλησίας τῆς Ἑλλάδος καὶ ἐν τῇ ἐκκλησιαστικῇ ἀσκήσει
ἐφάνη ἀσκητὴς ἐν τῷ βίῳ καὶ ἐν τῇ ἐξόδῳ ἐκοιμήθη ἐν ὁσιότητι.
Ἐν τῇ ἐκκλησιαστικῇ δὲ ἱστορίᾳ ἐγράφη ὡς ὁ ἐπὶ δεκαεπτὰ ἔτη
καὶ ἑπτὰ μῆνας ποιμάνας τὸ ποίμνιον αὐτοῦ Ἀρχιεπίσκοπος Ἀθηνῶν
καὶ πάσης Ἑλλάδος κύριος Θεόκλητος Α΄.

Ἡ Ἱερὰ Σύνοδος ἀποφασίζει ὅπως ἡ ἐπιστολὴ αὕτη ἀποσταλῇ εἰς
τὴν Ἱερὰν Σύνοδον τῆς Ἐκκλησίας τῆς Ἑλλάδος καὶ δημοσιευθῇ
ἐν τῷ Ἐκκλησιαστικῷ Φύλλῳ.

Ἐκ τῆς Ἱερᾶς Συνόδου

Ὁ Γραμματεὺς

Ἰωάννης Ζ.

αὐτον ἐξάνθρακος, αὐτὴ ἀπὸ τοῦ ἐσχατιαῖ. ἐπιτοσοῦτον ἀπὸ τοῦ ἀπεναντίον, ἀπὸ τοῦ
ἀπὸ τοῦ καθαροῦ ἀπὸ τοῦ ἐπάνω καὶ ἀπὸ τοῦ ἐξ ἀ· μέρους, ὁ ἐπὶ τοῦ ἀπὸ τοῦ ἐπάνω ἀπὸ τοῦ
ἀπὸ τοῦ ἀπεναντίου ἀπὸ τοῦ ἀπὸ τοῦ καὶ ἀπὸ τοῦ ἀπεναντίου, ἀπὸ τοῦ ἀπὸ τοῦ ἀπὸ τοῦ
ἀπὸ τοῦ ἀπὸ τοῦ ἀπὸ τοῦ ἀπὸ τοῦ ἀπὸ τοῦ ἀπὸ τοῦ ἀπὸ τοῦ ἀπὸ τοῦ

[illegible] ...ρον, οἱ λοιποὶ τῶν ἀδελφῶν καὶ ἀδελφαὶ ἐξῆλθον ἀπὸ τῆς ἐκκλησίας καὶ ἔστησαν ἔξω πρὸς αὐτόν. ὁ δὲ ἀποκριθεὶς εἶπεν τῷ λέγοντι αὐτῷ· Ἰδοὺ ἡ μήτηρ σου καὶ οἱ ἀδελφοί σου ἔξω ἑστήκασιν ζητοῦντές σε λαλῆσαι. ὁ δὲ ἀποκριθεὶς εἶπεν τῷ λέγοντι αὐτῷ· Τίς ἐστιν ἡ μήτηρ μου καὶ τίνες εἰσὶν οἱ ἀδελφοί μου; καὶ ἐκτείνας τὴν χεῖρα αὐτοῦ ἐπὶ τοὺς μαθητὰς αὐτοῦ εἶπεν· Ἰδοὺ ἡ μήτηρ μου καὶ οἱ ἀδελφοί μου. ὅστις γὰρ ἂν ποιήσῃ τὸ θέλημα τοῦ πατρός μου τοῦ ἐν οὐρανοῖς, αὐτός μου ἀδελφὸς καὶ ἀδελφὴ καὶ μήτηρ ἐστίν.

Ἐν ἐκείνῃ τῇ ἡμέρᾳ ἐξελθὼν ὁ Ἰησοῦς ἀπὸ τῆς οἰκίας ἐκάθητο παρὰ τὴν θάλασσαν. καὶ συνήχθησαν πρὸς αὐτὸν ὄχλοι πολλοί, ὥστε αὐτὸν εἰς πλοῖον ἐμβάντα καθῆσθαι, καὶ πᾶς ὁ ὄχλος ἐπὶ τὸν αἰγιαλὸν εἱστήκει. καὶ ἐλάλησεν αὐτοῖς πολλὰ ἐν παραβολαῖς λέγων· Ἰδοὺ ἐξῆλθεν ὁ σπείρων τοῦ σπεῖραι. καὶ ἐν τῷ σπείρειν αὐτὸν ἃ μὲν ἔπεσεν παρὰ τὴν ὁδόν, καὶ ἦλθεν τὰ πετεινὰ καὶ κατέφαγεν αὐτά. ἄλλα δὲ ἔπεσεν ἐπὶ τὸ πετρῶδες, ὅπου οὐκ εἶχεν γῆν πολλήν, καὶ εὐθέως ἐξανέτειλεν διὰ τὸ μὴ ἔχειν βάθος γῆς· ἡλίου δὲ ἀνατείλαντος ἐκαυματίσθη καὶ διὰ τὸ μὴ ἔχειν ῥίζαν ἐξηράνθη. καὶ ἄλλα ἔπεσεν ἐπὶ τὰς ἀκάνθας, καὶ ἀνέβησαν αἱ ἄκανθαι καὶ ἀπέπνιξαν αὐτά. ἄλλα δὲ ἔπεσεν ἐπὶ τὴν γῆν τὴν καλὴν καὶ ἐδίδου καρπὸν ὃ μὲν ἑκατόν, ὃ δὲ ἑξήκοντα, ὃ δὲ τριάκοντα. ὁ ἔχων ὦτα ἀκουέτω.

Καὶ προσελθόντες οἱ μαθηταὶ εἶπαν αὐτῷ· Διὰ τί ἐν παραβολαῖς λαλεῖς αὐτοῖς; ὁ δὲ ἀποκριθεὶς εἶπεν αὐτοῖς· Ὅτι ὑμῖν δέδοται γνῶναι τὰ μυστήρια τῆς βασιλείας τῶν οὐρανῶν, ἐκείνοις δὲ οὐ δέδοται. ὅστις γὰρ ἔχει, δοθήσεται αὐτῷ καὶ περισσευθήσεται· ὅστις δὲ οὐκ ἔχει, καὶ ὃ ἔχει ἀρθήσεται ἀπ' αὐτοῦ. διὰ τοῦτο ἐν παραβολαῖς αὐτοῖς λαλῶ, ὅτι βλέποντες οὐ βλέπουσιν καὶ ἀκούοντες οὐκ ἀκούουσιν οὐδὲ συνίουσιν· καὶ ἀναπληροῦται αὐτοῖς ἡ προφητεία Ἡσαΐου ἡ λέγουσα· Ἀκοῇ ἀκούσετε καὶ οὐ μὴ συνῆτε, καὶ βλέποντες βλέψετε καὶ οὐ μὴ ἴδητε· ἐπαχύνθη γὰρ ἡ καρδία τοῦ λαοῦ τούτου καὶ τοῖς ὠσὶν βαρέως ἤκουσαν καὶ τοὺς ὀφθαλμοὺς αὐτῶν ἐκάμμυσαν, μήποτε ἴδωσιν τοῖς ὀφθαλμοῖς καὶ τοῖς ὠσὶν ἀκούσωσιν καὶ τῇ καρδίᾳ συνῶσιν καὶ ἐπιστρέψωσιν, καὶ ἰάσομαι αὐτούς. ὑμῶν δὲ μακάριοι οἱ ὀφθαλμοὶ ὅτι βλέπουσιν καὶ τὰ ὦτα ὑμῶν ὅτι ἀκούει. ἀμὴν γὰρ λέγω ὑμῖν ὅτι πολλοὶ προφῆται καὶ δίκαιοι ἐπεθύμησαν ἰδεῖν ἃ βλέπετε καὶ οὐκ εἶδαν, καὶ ἀκοῦσαι ἃ ἀκούετε καὶ οὐκ ἤκουσαν.

Ὑμεῖς οὖν ἀκούσατε τὴν παραβολὴν τοῦ σπείραντος. παντὸς ἀκούοντος τὸν λόγον τῆς βασιλείας καὶ μὴ συνιέντος, ἔρχεται ὁ πονηρὸς καὶ ἁρπάζει τὸ ἐσπαρμένον ἐν τῇ καρδίᾳ αὐτοῦ· οὗτός ἐστιν ὁ παρὰ τὴν ὁδὸν σπαρείς. ὁ δὲ ἐπὶ τὰ πετρώδη σπαρείς, οὗτός ἐστιν ὁ τὸν λόγον ἀκούων καὶ εὐθὺς μετὰ χαρᾶς λαμβάνων αὐτόν, οὐκ ἔχει δὲ ῥίζαν ἐν ἑαυτῷ ἀλλὰ πρόσκαιρός ἐστιν· γενομένης δὲ θλίψεως ἢ διωγμοῦ διὰ τὸν λόγον εὐθὺς σκανδαλίζεται. ὁ δὲ εἰς τὰς ἀκάνθας σπαρείς, οὗτός ἐστιν ὁ τὸν λόγον ἀκούων, καὶ ἡ μέριμνα τοῦ αἰῶνος τούτου καὶ ἡ ἀπάτη τοῦ πλούτου συμπνίγει τὸν λόγον καὶ ἄκαρπος γίνεται. ὁ δὲ ἐπὶ τὴν καλὴν γῆν σπαρείς, οὗτός ἐστιν ὁ τὸν λόγον ἀκούων καὶ συνιείς, ὃς δὴ καρποφορεῖ καὶ ποιεῖ ὃ μὲν ἑκατόν, ὃ δὲ ἑξήκοντα, ὃ δὲ τριάκοντα.

Ἄλλην παραβολὴν παρέθηκεν αὐτοῖς λέγων· Ὡμοιώθη ἡ βασιλεία τῶν οὐρανῶν ἀνθρώπῳ σπείραντι καλὸν σπέρμα ἐν τῷ ἀγρῷ αὐτοῦ· ἐν δὲ τῷ καθεύδειν τοὺς ἀνθρώπους ἦλθεν αὐτοῦ ὁ ἐχθρὸς καὶ ἐπέσπειρεν ζιζάνια ἀνὰ μέσον τοῦ σίτου καὶ ἀπῆλθεν. ὅτε δὲ ἐβλάστησεν ὁ χόρτος καὶ καρπὸν ἐποίησεν, τότε ἐφάνη καὶ τὰ ζιζάνια. προσελθόντες δὲ οἱ δοῦλοι τοῦ οἰκοδεσπότου εἶπαν αὐτῷ· Κύριε, οὐχὶ καλὸν σπέρμα ἔσπειρας ἐν τῷ σῷ ἀγρῷ; πόθεν οὖν ἔχει ζιζάνια; ὁ δὲ ἔφη αὐτοῖς· Ἐχθρὸς ἄνθρωπος τοῦτο ἐποίησεν. οἱ δὲ δοῦλοι λέγουσιν αὐτῷ· Θέλεις οὖν ἀπελθόντες συλλέξωμεν αὐτά; ὁ δὲ φησίν· Οὔ, μήποτε συλλέγοντες τὰ ζιζάνια ἐκριζώσητε ἅμα αὐτοῖς τὸν σῖτον. ἄφετε συναυξάνεσθαι ἀμφότερα μέχρι τοῦ θερισμοῦ, καὶ ἐν καιρῷ τοῦ θερισμοῦ ἐρῶ τοῖς θερισταῖς· Συλλέξατε πρῶτον τὰ ζιζάνια καὶ δήσατε αὐτὰ εἰς δέσμας πρὸς τὸ κατακαῦσαι αὐτά, τὸν δὲ σῖτον συναγάγετε εἰς τὴν ἀποθήκην μου.

Ἄλλην παραβολὴν παρέθηκεν αὐτοῖς· Ὁμοία ἐστὶν ἡ βασιλεία τῶν οὐρανῶν κόκκῳ σινάπεως, ὃν λαβὼν ἄνθρωπος ἔσπειρεν ἐν τῷ ἀγρῷ αὐτοῦ· ὃ μικρότερον μέν ἐστιν πάντων τῶν σπερμάτων, ὅταν δὲ αὐξηθῇ μεῖζον τῶν λαχάνων ἐστὶν καὶ γίνεται δένδρον, ὥστε ἐλθεῖν τὰ πετεινὰ τοῦ οὐρανοῦ καὶ κατασκηνοῦν ἐν τοῖς κλάδοις αὐτοῦ. ἄλλην παραβολὴν ἐλάλησεν αὐτοῖς· Ὁμοία ἐστὶν ἡ βασιλεία τῶν οὐρανῶν ζύμῃ, ἣν λαβοῦσα γυνὴ ἐνέκρυψεν εἰς ἀλεύρου σάτα τρία, ἕως οὗ ἐζυμώθη ὅλον. Ταῦτα πάντα ἐλάλησεν ὁ Ἰησοῦς ἐν παραβολαῖς τοῖς ὄχλοις καὶ χωρὶς παραβολῆς οὐδὲν ἐλάλει αὐτοῖς, ἵνα πληρωθῇ τὸ ῥηθὲν διὰ τοῦ προφήτου λέγοντος· Ἀνοίξω ἐν παραβολαῖς τὸ στόμα μου, ἐρεύξομαι κεκρυμμένα ἀπὸ καταβολῆς κόσμου.

Τότε ἀφεὶς τοὺς ὄχλους ἦλθεν εἰς τὴν οἰκίαν· καὶ προσῆλθαν αὐτῷ οἱ μαθηταὶ αὐτοῦ λέγοντες· Φράσον ἡμῖν τὴν παραβολὴν τῶν ζιζανίων τοῦ ἀγροῦ. ὁ δὲ ἀποκριθεὶς εἶπεν· Ὁ σπείρων τὸ καλὸν σπέρμα ἐστὶν ὁ υἱὸς τοῦ ἀνθρώπου, ὁ δὲ ἀγρός ἐστιν ὁ κόσμος· τὸ δὲ καλὸν σπέρμα, οὗτοί εἰσιν οἱ υἱοὶ τῆς βασιλείας· τὰ δὲ ζιζάνιά εἰσιν οἱ υἱοὶ τοῦ πονηροῦ, ὁ δὲ ἐχθρὸς ὁ σπείρας αὐτά ἐστιν ὁ διάβολος· ὁ δὲ θερισμὸς συντέλεια αἰῶνός ἐστιν, οἱ δὲ θερισταὶ ἄγγελοί εἰσιν. ὥσπερ οὖν συλλέγεται τὰ ζιζάνια καὶ πυρὶ κατακαίεται, οὕτως ἔσται ἐν τῇ συντελείᾳ τοῦ αἰῶνος τούτου· ἀποστελεῖ ὁ υἱὸς τοῦ ἀνθρώπου τοὺς ἀγγέλους αὐτοῦ, καὶ συλλέξουσιν ἐκ τῆς βασιλείας αὐτοῦ πάντα τὰ σκάνδαλα καὶ τοὺς ποιοῦντας τὴν ἀνομίαν, καὶ βαλοῦσιν αὐτοὺς εἰς τὴν κάμινον τοῦ πυρός· ἐκεῖ ἔσται ὁ κλαυθμὸς καὶ ὁ βρυγμὸς τῶν ὀδόντων. τότε οἱ δίκαιοι ἐκλάμψουσιν ὡς ὁ ἥλιος ἐν τῇ βασιλείᾳ τοῦ πατρὸς αὐτῶν. ὁ ἔχων ὦτα ἀκουέτω.

Πάλιν ὁμοία ἐστὶν ἡ βασιλεία τῶν οὐρανῶν θησαυρῷ κεκρυμμένῳ ἐν τῷ ἀγρῷ, ὃν εὑρὼν ἄνθρωπος ἔκρυψεν καὶ ἀπὸ τῆς χαρᾶς αὐτοῦ ὑπάγει καὶ πάντα ὅσα ἔχει πωλεῖ καὶ ἀγοράζει τὸν ἀγρὸν ἐκεῖνον. Πάλιν ὁμοία ἐστὶν ἡ βασιλεία τῶν οὐρανῶν ἀνθρώπῳ ἐμπόρῳ ζητοῦντι καλοὺς μαργαρίτας· εὑρὼν δὲ ἕνα πολύτιμον μαργαρίτην ἀπελθὼν πέπρακεν πάντα ὅσα εἶχεν καὶ ἠγόρασεν αὐτόν. Πάλιν ὁμοία ἐστὶν ἡ βασιλεία τῶν οὐρανῶν σαγήνῃ βληθείσῃ εἰς τὴν θάλασσαν καὶ ἐκ παντὸς γένους συναγαγούσῃ· ἣν ὅτε ἐπληρώθη ἀναβιβάσαντες ἐπὶ τὸν αἰγιαλὸν καὶ καθίσαντες συνέλεξαν τὰ καλὰ εἰς ἄγγη, τὰ δὲ σαπρὰ ἔξω ἔβαλον. οὕτως ἔσται ἐν τῇ συντελείᾳ τοῦ αἰῶνος· ἐξελεύσονται οἱ ἄγγελοι καὶ ἀφορίσουσιν τοὺς πονηροὺς ἐκ μέσου τῶν δικαίων καὶ βαλοῦσιν αὐτοὺς εἰς τὴν κάμινον τοῦ πυρός· ἐκεῖ ἔσται ὁ κλαυθμὸς καὶ ὁ βρυγμὸς τῶν ὀδόντων.

Συνήκατε ταῦτα πάντα; λέγουσιν αὐτῷ· Ναί. λέγει αὐτοῖς· Διὰ τοῦτο πᾶς γραμματεὺς μαθητευθεὶς τῇ βασιλείᾳ τῶν οὐρανῶν ὅμοιός ἐστιν ἀνθρώπῳ οἰκοδεσπότῃ, ὅστις ἐκβάλλει ἐκ τοῦ θησαυροῦ αὐτοῦ καινὰ καὶ παλαιά.

Καὶ ἐγένετο ὅτε ἐτέλεσεν ὁ Ἰησοῦς τὰς παραβολὰς ταύτας, μετῆρεν ἐκεῖθεν καὶ ἦλθεν εἰς τὴν πατρίδα αὐτοῦ καὶ ἐδίδασκεν αὐτοὺς ἐν τῇ συναγωγῇ αὐτῶν, ὥστε ἐκπλήσσεσθαι αὐτοὺς καὶ λέγειν· Πόθεν τούτῳ ἡ σοφία αὕτη καὶ αἱ δυνάμεις; οὐχ οὗτός ἐστιν ὁ τοῦ τέκτονος υἱός; οὐχὶ ἡ μήτηρ αὐτοῦ λέγεται Μαριάμ, καὶ οἱ ἀδελφοὶ αὐτοῦ Ἰάκωβος καὶ Ἰωσὴφ καὶ Σίμων καὶ Ἰούδας; καὶ αἱ ἀδελφαὶ αὐτοῦ οὐχὶ πᾶσαι πρὸς ἡμᾶς εἰσιν; πόθεν οὖν τούτῳ ταῦτα πάντα; καὶ ἐσκανδαλίζοντο ἐν αὐτῷ. ὁ δὲ Ἰησοῦς εἶπεν αὐτοῖς· Οὐκ ἔστιν προφήτης ἄτιμος εἰ μὴ ἐν τῇ πατρίδι καὶ ἐν τῇ οἰκίᾳ αὐτοῦ. καὶ οὐκ ἐποίησεν ἐκεῖ δυνάμεις πολλὰς διὰ τὴν ἀπιστίαν αὐτῶν.

Ἐν ἐκείνῳ τῷ καιρῷ ἤκουσεν Ἡρῴδης ὁ τετράρχης τὴν ἀκοὴν Ἰησοῦ καὶ εἶπεν τοῖς παισὶν αὐτοῦ· Οὗτός ἐστιν Ἰωάννης ὁ βαπτιστής· αὐτὸς ἠγέρθη ἀπὸ τῶν νεκρῶν, καὶ διὰ τοῦτο αἱ δυνάμεις ἐνεργοῦσιν ἐν αὐτῷ. Ὁ γὰρ Ἡρῴδης κρατήσας τὸν Ἰωάννην ἔδησεν καὶ ἀπέθετο ἐν φυλακῇ διὰ Ἡρῳδιάδα τὴν γυναῖκα Φιλίππου τοῦ ἀδελφοῦ αὐτοῦ, ἔλεγεν γὰρ αὐτῷ ὁ Ἰωάννης· Οὐκ ἔξεστίν σοι ἔχειν αὐτήν. καὶ θέλων αὐτὸν ἀποκτεῖναι ἐφοβήθη τὸν ὄχλον, ἐπεὶ ὡς προφήτην αὐτὸν εἶχον. γενεσίοις δὲ ἀγομένοις τοῦ Ἡρῴδου ὠρχήσατο ἡ θυγάτηρ τῆς Ἡρῳδιάδος ἐν τῷ μέσῳ καὶ ἤρεσεν τῷ Ἡρῴδῃ, ὅθεν μεθ' ὅρκου ὡμολόγησεν αὐτῇ δοῦναι ὃ ἐὰν αἰτήσηται παρ' αὐτοῦ. ἡ δὲ προβιβασθεῖσα ὑπὸ τῆς μητρὸς αὐτῆς φησίν· Δός μοι ὧδε ἐπὶ πίνακι τὴν κεφαλὴν Ἰωάννου τοῦ βαπτιστοῦ. καὶ λυπηθεὶς ὁ βασιλεὺς διὰ τοὺς ὅρκους καὶ τοὺς συνανακειμένους ἐκέλευσεν δοθῆναι καὶ πέμψας ἀπεκεφάλισεν τὸν Ἰωάννην ἐν τῇ φυλακῇ. καὶ ἐνεχθῆναι τὴν κεφαλὴν αὐτοῦ ἐπὶ πίνακι καὶ ἐδόθη τῷ κορασίῳ, καὶ ἤνεγκεν τῇ μητρὶ αὐτῆς. καὶ προσῆλθαν οἱ μαθηταὶ αὐτοῦ καὶ ἦραν τὸ πτῶμα καὶ ἔθαψαν αὐτό, καὶ ἐλθόντες ἀπήγγειλαν τῷ Ἰησοῦ.

Ἀκούσας δὲ ὁ Ἰησοῦς ἀνεχώρησεν ἐκεῖθεν ἐν πλοίῳ εἰς ἔρημον τόπον κατ' ἰδίαν· καὶ ἀκούσαντες οἱ ὄχλοι ἠκολούθησαν αὐτῷ πεζῇ ἀπὸ τῶν πόλεων. καὶ ἐξελθὼν εἶδεν πολὺν ὄχλον καὶ ἐσπλαγχνίσθη ἐπ' αὐτοῖς καὶ ἐθεράπευσεν τοὺς ἀρρώστους αὐτῶν. ὀψίας δὲ γενομένης προσῆλθαν αὐτῷ οἱ μαθηταὶ λέγοντες· Ἔρημός ἐστιν ὁ τόπος καὶ ἡ ὥρα ἤδη παρῆλθεν· ἀπόλυσον τοὺς ὄχλους, ἵνα ἀπελθόντες εἰς τὰς κώμας ἀγοράσωσιν ἑαυτοῖς βρώματα. ὁ δὲ Ἰησοῦς εἶπεν αὐτοῖς· Οὐ χρείαν ἔχουσιν ἀπελθεῖν· δότε αὐτοῖς ὑμεῖς φαγεῖν. οἱ δὲ λέγουσιν αὐτῷ· Οὐκ ἔχομεν ὧδε εἰ μὴ πέντε ἄρτους καὶ δύο ἰχθύας. ὁ δὲ εἶπεν· Φέρετέ μοι αὐτοὺς ὧδε. καὶ κελεύσας τοὺς ὄχλους ἀναπεσεῖν ἐπὶ τοῦ χόρτου λαβὼν τοὺς πέντε ἄρτους καὶ τοὺς δύο ἰχθύας ἀναβλέψας εἰς τὸν οὐρανὸν εὐλόγησεν καὶ κλάσας ἔδωκεν τοῖς μαθηταῖς τοὺς ἄρτους, οἱ δὲ μαθηταὶ τοῖς ὄχλοις. καὶ ἔφαγον πάντες καὶ ἐχορτάσθησαν, καὶ ἦραν τὸ περισσεῦον τῶν κλασμάτων δώδεκα κοφίνους πλήρεις. οἱ δὲ ἐσθίοντες ἦσαν ἄνδρες ὡσεὶ πεντακισχίλιοι χωρὶς γυναικῶν καὶ παιδίων.

Καὶ εὐθέως ἠνάγκασεν τοὺς μαθητὰς αὐτοῦ ἐμβῆναι εἰς τὸ πλοῖον καὶ προάγειν αὐτὸν εἰς τὸ πέραν, ἕως οὗ ἀπολύσῃ τοὺς ὄχλους. καὶ ἀπολύσας τοὺς ὄχλους ἀνέβη εἰς τὸ ὄρος κατ' ἰδίαν προσεύξασθαι· ὀψίας δὲ γενομένης μόνος ἦν ἐκεῖ. τὸ δὲ πλοῖον ἤδη μέσον τῆς θαλάσσης ἦν βασανιζόμενον ὑπὸ τῶν κυμάτων· ἦν γὰρ ἐναντίος ὁ ἄνεμος. τετάρτῃ δὲ φυλακῇ τῆς νυκτὸς ἀπῆλθεν πρὸς αὐτοὺς περιπατῶν ἐπὶ τὴν θάλασσαν. καὶ ἰδόντες αὐτὸν οἱ μαθηταὶ ἐπὶ τὴν θάλασσαν περιπατοῦντα ἐταράχθησαν λέγοντες ὅτι φάντασμά ἐστιν, καὶ ἀπὸ τοῦ φόβου ἔκραξαν. εὐθὺς δὲ ἐλάλησεν αὐτοῖς ὁ Ἰησοῦς λέγων· Θαρσεῖτε, ἐγώ εἰμι· μὴ φοβεῖσθε. ἀποκριθεὶς δὲ αὐτῷ ὁ Πέτρος εἶπεν· Κύριε, εἰ σὺ εἶ, κέλευσόν με πρὸς σὲ ἐλθεῖν ἐπὶ τὰ ὕδατα. ὁ δὲ εἶπεν· Ἐλθέ. καὶ καταβὰς ἀπὸ τοῦ πλοίου ὁ Πέτρος περιεπάτησεν ἐπὶ τὰ ὕδατα ἐλθεῖν πρὸς τὸν Ἰησοῦν· βλέπων δὲ τὸν ἄνεμον ἰσχυρὸν ἐφοβήθη, καὶ ἀρξάμενος καταποντίζεσθαι ἔκραξεν λέγων· Κύριε, σῶσόν με. εὐθέως δὲ ὁ Ἰησοῦς ἐκτείνας τὴν χεῖρα ἐπελάβετο αὐτοῦ καὶ λέγει αὐτῷ· Ὀλιγόπιστε, εἰς τί ἐδίστασας; καὶ ἐμβάντων αὐτῶν εἰς τὸ πλοῖον ἐκόπασεν ὁ ἄνεμος. οἱ δὲ ἐν τῷ πλοίῳ ἐλθόντες προσεκύνησαν αὐτῷ λέγοντες· Ἀληθῶς θεοῦ υἱὸς εἶ.

Καὶ διαπεράσαντες ἦλθον ἐπὶ τὴν γῆν εἰς Γεννησαρέτ. καὶ ἐπιγνόντες αὐτὸν οἱ ἄνδρες τοῦ τόπου ἐκείνου ἀπέστειλαν εἰς ὅλην τὴν περίχωρον ἐκείνην καὶ προσήνεγκαν αὐτῷ πάντας τοὺς κακῶς ἔχοντας καὶ παρεκάλουν αὐτὸν ἵνα μόνον ἅψωνται τοῦ κρασπέδου τοῦ ἱματίου αὐτοῦ· καὶ ὅσοι ἥψαντο διεσώθησαν.

Τότε προσέρχονται τῷ Ἰησοῦ ἀπὸ Ἱεροσολύμων γραμματεῖς καὶ Φαρισαῖοι λέγοντες· Διὰ τί οἱ μαθηταί σου παραβαίνουσιν τὴν παράδοσιν τῶν πρεσβυτέρων; οὐ γὰρ νίπτονται τὰς χεῖρας ὅταν ἄρτον ἐσθίωσιν. ὁ δὲ ἀποκριθεὶς εἶπεν αὐτοῖς· Διὰ τί καὶ ὑμεῖς παραβαίνετε τὴν ἐντολὴν τοῦ θεοῦ διὰ τὴν παράδοσιν ὑμῶν; ὁ γὰρ θεὸς ἐνετείλατο λέγων· Τίμα τὸν πατέρα καὶ τὴν μητέρα, καί· Ὁ κακολογῶν πατέρα ἢ μητέρα θανάτῳ τελευτάτω. ὑμεῖς δὲ λέγετε· Ὃς ἂν εἴπῃ τῷ πατρὶ ἢ τῇ μητρί· Δῶρον ὃ ἐὰν ἐξ ἐμοῦ ὠφεληθῇς, καὶ οὐ μὴ τιμήσει τὸν πατέρα αὐτοῦ ἢ τὴν μητέρα αὐτοῦ· καὶ ἠκυρώσατε τὴν ἐντολὴν τοῦ θεοῦ διὰ τὴν παράδοσιν ὑμῶν. ὑποκριταί, καλῶς προεφήτευσεν περὶ ὑμῶν Ἡσαΐας λέγων· Ἐγγίζει μοι ὁ λαὸς οὗτος τῷ στόματι αὐτῶν καὶ τοῖς χείλεσίν με τιμᾷ, ἡ δὲ καρδία αὐτῶν πόρρω ἀπέχει ἀπ' ἐμοῦ· μάτην δὲ σέβονταί με διδάσκοντες διδασκαλίας ἐντάλματα ἀνθρώπων.

Καὶ προσκαλεσάμενος τὸν ὄχλον εἶπεν αὐτοῖς· Ἀκούετε καὶ συνίετε· οὐ τὸ εἰσερχόμενον εἰς τὸ στόμα κοινοῖ τὸν ἄνθρωπον, ἀλλὰ τὸ ἐκπορευόμενον ἐκ τοῦ στόματος τοῦτο κοινοῖ τὸν ἄνθρωπον. Τότε προσελθόντες οἱ μαθηταὶ λέγουσιν αὐτῷ· Οἶδας ὅτι οἱ Φαρισαῖοι ἀκούσαντες τὸν λόγον ἐσκανδαλίσθησαν; ὁ δὲ ἀποκριθεὶς εἶπεν· Πᾶσα φυτεία ἣν οὐκ ἐφύτευσεν ὁ πατήρ μου ὁ οὐράνιος ἐκριζωθήσεται. ἄφετε αὐτούς· τυφλοί εἰσιν ὁδηγοὶ τυφλῶν· τυφλὸς δὲ τυφλὸν ἐὰν ὁδηγῇ, ἀμφότεροι εἰς βόθυνον πεσοῦνται. ἀποκριθεὶς δὲ ὁ Πέτρος εἶπεν αὐτῷ· Φράσον ἡμῖν τὴν παραβολὴν ταύτην. ὁ δὲ εἶπεν· Ἀκμὴν καὶ ὑμεῖς ἀσύνετοί ἐστε; οὐ νοεῖτε ὅτι πᾶν τὸ εἰσπορευόμενον εἰς τὸ στόμα εἰς τὴν κοιλίαν χωρεῖ καὶ εἰς ἀφεδρῶνα ἐκβάλλεται; τὰ δὲ ἐκπορευόμενα ἐκ τοῦ στόματος ἐκ τῆς καρδίας ἐξέρχεται, κἀκεῖνα κοινοῖ τὸν ἄνθρωπον. ἐκ γὰρ τῆς καρδίας ἐξέρχονται διαλογισμοὶ πονηροί, φόνοι, μοιχεῖαι, πορνεῖαι, κλοπαί, ψευδομαρτυρίαι, βλασφημίαι· ταῦτά ἐστιν τὰ κοινοῦντα τὸν ἄνθρωπον, τὸ δὲ ἀνίπτοις χερσὶν φαγεῖν οὐ κοινοῖ τὸν ἄνθρωπον.

Καὶ ἐξελθὼν ἐκεῖθεν ὁ Ἰησοῦς ἀνεχώρησεν εἰς τὰ μέρη Τύρου καὶ Σιδῶνος. καὶ ἰδοὺ γυνὴ Χαναναία ἀπὸ τῶν ὁρίων ἐκείνων ἐξελθοῦσα ἔκραζεν λέγουσα· Ἐλέησόν με, κύριε υἱὸς Δαυίδ· ἡ θυγάτηρ μου κακῶς δαιμονίζεται. ὁ δὲ οὐκ ἀπεκρίθη αὐτῇ λόγον. καὶ προσελθόντες οἱ μαθηταὶ αὐτοῦ ἠρώτων αὐτὸν λέγοντες· Ἀπόλυσον αὐτήν, ὅτι κράζει ὄπισθεν ἡμῶν. ὁ δὲ ἀποκριθεὶς εἶπεν· Οὐκ ἀπεστάλην εἰ μὴ εἰς τὰ πρόβατα τὰ ἀπολωλότα οἴκου Ἰσραήλ. ἡ δὲ ἐλθοῦσα προσεκύνει αὐτῷ λέγουσα· Κύριε, βοήθει μοι. ὁ δὲ ἀποκριθεὶς εἶπεν· Οὐκ ἔστιν καλὸν λαβεῖν τὸν ἄρτον τῶν τέκνων καὶ βαλεῖν τοῖς κυναρίοις. ἡ δὲ εἶπεν· Ναί, κύριε· καὶ γὰρ τὰ κυνάρια ἐσθίει ἀπὸ τῶν ψιχίων τῶν πιπτόντων ἀπὸ τῆς τραπέζης τῶν κυρίων αὐτῶν. τότε ἀποκριθεὶς ὁ Ἰησοῦς εἶπεν αὐτῇ· Ὦ γύναι, μεγάλη σου ἡ πίστις· γενηθήτω σοι ὡς θέλεις. καὶ ἰάθη ἡ θυγάτηρ αὐτῆς ἀπὸ τῆς ὥρας ἐκείνης.

Καὶ μεταβὰς ἐκεῖθεν ὁ Ἰησοῦς ἦλθεν παρὰ τὴν θάλασσαν τῆς Γαλιλαίας· καὶ ἀναβὰς εἰς τὸ ὄρος ἐκάθητο ἐκεῖ. καὶ προσῆλθον αὐτῷ ὄχλοι πολλοὶ ἔχοντες μεθ' ἑαυτῶν χωλούς, τυφλούς, κωφούς, κυλλούς, καὶ ἑτέρους πολλούς, καὶ ἔρριψαν αὐτοὺς παρὰ τοὺς πόδας τοῦ Ἰησοῦ, καὶ ἐθεράπευσεν αὐτούς, ὥστε τὸν ὄχλον θαυμάσαι βλέποντας κωφοὺς λαλοῦντας, κυλλοὺς ὑγιεῖς, καὶ χωλοὺς περιπατοῦντας καὶ τυφλοὺς βλέποντας· καὶ ἐδόξασαν τὸν θεὸν Ἰσραήλ. Ὁ δὲ Ἰησοῦς προσκαλεσάμενος τοὺς μαθητὰς αὐτοῦ εἶπεν· Σπλαγχνίζομαι ἐπὶ τὸν ὄχλον, ὅτι ἤδη ἡμέρας τρεῖς προσμένουσίν μοι καὶ οὐκ ἔχουσιν τί φάγωσιν· καὶ ἀπολῦσαι αὐτοὺς νήστεις οὐ θέλω, μήποτε ἐκλυθῶσιν ἐν τῇ ὁδῷ. καὶ λέγουσιν αὐτῷ οἱ μαθηταί· Πόθεν ἡμῖν ἐν ἐρημίᾳ ἄρτοι τοσοῦτοι ὥστε χορτάσαι ὄχλον τοσοῦτον; καὶ λέγει αὐτοῖς ὁ Ἰησοῦς· Πόσους ἄρτους ἔχετε; οἱ δὲ εἶπαν· Ἑπτὰ καὶ ὀλίγα ἰχθύδια. καὶ παραγγείλας τῷ ὄχλῳ ἀναπεσεῖν ἐπὶ τὴν γῆν λαβὼν τοὺς ἑπτὰ ἄρτους καὶ τοὺς ἰχθύας εὐχαριστήσας ἔκλασεν καὶ ἐδίδου τοῖς μαθηταῖς αὐτοῦ, οἱ δὲ μαθηταὶ τοῖς ὄχλοις. καὶ ἔφαγον πάντες καὶ ἐχορτάσθησαν, καὶ ἦραν τὸ περισσεῦον τῶν κλασμάτων ἑπτὰ σπυρίδας πλήρεις. οἱ δὲ ἐσθίοντες ἦσαν τετρακισχίλιοι ἄνδρες χωρὶς γυναικῶν καὶ παιδίων. καὶ ἀπολύσας τοὺς ὄχλους ἐνέβη εἰς τὸ πλοῖον καὶ ἦλθεν εἰς τὰ ὅρια Μαγαδάν.

Καὶ προσελθόντες οἱ Φαρισαῖοι καὶ Σαδδουκαῖοι πειράζοντες ἐπηρώτησαν αὐτὸν σημεῖον ἐκ τοῦ οὐρανοῦ ἐπιδεῖξαι αὐτοῖς. ὁ δὲ ἀποκριθεὶς εἶπεν αὐτοῖς· Γενομένης ὀψίας λέγετε· Εὐδία, πυρράζει γὰρ ὁ οὐρανός· καὶ πρωΐ· Σήμερον χειμών, πυρράζει στυγνάζων ὁ οὐρανός. τὸ μὲν πρόσωπον τοῦ οὐρανοῦ γινώσκετε διακρίνειν, τὰ δὲ σημεῖα τῶν καιρῶν οὐ δύνασθε; γενεὰ πονηρὰ καὶ μοιχαλὶς σημεῖον ἐπιζητεῖ, καὶ σημεῖον οὐ δοθήσεται αὐτῇ εἰ μὴ τὸ σημεῖον Ἰωνᾶ. καὶ καταλιπὼν αὐτοὺς ἀπῆλθεν.

Καὶ ἐλθόντες οἱ μαθηταὶ εἰς τὸ πέραν ἐπελάθοντο ἄρτους λαβεῖν. ὁ δὲ Ἰησοῦς εἶπεν αὐτοῖς· Ὁρᾶτε καὶ προσέχετε ἀπὸ τῆς ζύμης τῶν Φαρισαίων καὶ Σαδδουκαίων. οἱ δὲ διελογίζοντο ἐν ἑαυτοῖς λέγοντες· Ὅτι ἄρτους οὐκ ἐλάβομεν. γνοὺς δὲ ὁ Ἰησοῦς εἶπεν· Τί διαλογίζεσθε ἐν ἑαυτοῖς, ὀλιγόπιστοι, ὅτι ἄρτους οὐκ ἔχετε; οὔπω νοεῖτε οὐδὲ μνημονεύετε τοὺς πέντε ἄρτους τῶν πεντακισχιλίων καὶ πόσους κοφίνους ἐλάβετε; οὐδὲ τοὺς ἑπτὰ ἄρτους τῶν τετρακισχιλίων καὶ πόσας σπυρίδας ἐλάβετε; πῶς οὐ νοεῖτε ὅτι οὐ περὶ ἄρτων εἶπον ὑμῖν; προσέχετε δὲ ἀπὸ τῆς ζύμης τῶν Φαρισαίων καὶ Σαδδουκαίων. τότε συνῆκαν ὅτι οὐκ εἶπεν προσέχειν ἀπὸ τῆς ζύμης τῶν ἄρτων ἀλλὰ ἀπὸ τῆς διδαχῆς τῶν Φαρισαίων καὶ Σαδδουκαίων.

Ἐλθὼν δὲ ὁ Ἰησοῦς εἰς τὰ μέρη Καισαρείας τῆς Φιλίππου ἐπηρώτα τοὺς μαθητὰς αὐτοῦ λέγων· Τίνα λέγουσιν οἱ ἄνθρωποι εἶναι τὸν υἱὸν τοῦ ἀνθρώπου; οἱ δὲ εἶπαν· Οἱ μὲν Ἰωάννην τὸν βαπτιστήν, ἄλλοι δὲ Ἠλίαν, ἕτεροι δὲ Ἰερεμίαν ἢ ἕνα τῶν προφητῶν. λέγει αὐτοῖς· Ὑμεῖς δὲ τίνα με λέγετε εἶναι; ἀποκριθεὶς δὲ Σίμων Πέτρος εἶπεν· Σὺ εἶ ὁ Χριστὸς ὁ υἱὸς τοῦ θεοῦ τοῦ ζῶντος. ἀποκριθεὶς δὲ ὁ Ἰησοῦς εἶπεν αὐτῷ· Μακάριος εἶ, Σίμων Βαριωνᾶ, ὅτι σὰρξ καὶ αἷμα οὐκ ἀπεκάλυψέν σοι ἀλλ' ὁ πατή

[illegible]

ΠΑΝΕΠΙΣΤΗΜΙΑΚΗ ΒΙΒΛΙΟΘΗΚΗ ΙΩΑΝΝΙΝΩΝ

[illegible]
[illegible]
[illegible]
[illegible]
[illegible]
[illegible]
„ [illegible]
„ [illegible]
„ [illegible]
„ [illegible]
[illegible] (margin note: [illegible])
„ [illegible]
[illegible]
[illegible]
[illegible]
[illegible]
[illegible]
[illegible]
[illegible]
[illegible]
[illegible]
[illegible]

[illegible]
[illegible]
[illegible]
[illegible]
[illegible]

[illegible]

427:

μπρ:

α' εξήγηση γι' αποφασίσεις, δε θα διαλέξεις ανεξάρτητα, θα μπορείς ή δεν μπορείς, ή καθοδηγούμενη επιλογή χωρίς να δεις αποτελέσματα. Γιατί γενικά μόνο: αν αξιολογήσεις, δεν κάνεις διαγωνίσεις ή αποφασίζεις γιατί αφού δεν μπορείς, αφού κάποιος κάνει δουλειά και αφήνει αξίες. Εξαρτάται ένα αναγνωρισμένο ή δίνεις τα εξαρτήματα μέλη, αποφάσεις μέλη αναλυτή είναι αρχικά ανταγωνιστικής καταλληλότητας/αποτυχιών, και χάνεις αφού.. Γιατί δίνεις και εξαρτήματα τα αποφασίσεις.

Δε γιατί αφού μέλη μου μπορείς, δεν μπορείς δίνεις δεν αφού γιατί, ή δεν μπορείς δεν αποφασίσεις, και δεν μπορείς, και δεν αφού τα γιατί δεν αφού, και δεν μπορείς δεν αφού δεν μπορείς. Εδώ και μπορείς δεν μπορείς, ή γιατί και δεν μπορείς δεν αφού.

α'. δίνεις. αν κάποιος δεν αποφασίσεις ή μόνος αποφασίσεις αφού, ή αποφασίσεις δεν αποφασίσει, και δεν μπορείς αποφασίσεις γι' αυτό αποφασίσεις δεν μπορείς αν δεν αφού αποφασίσει.

β'. αν μπορείς και γιατί δεν μπορείς αν δεν μπορείς και δεν δίνεις.

γ'. αν μπορείς και αποφασίσεις, και μπορείς να δεν αποφασίσεις γιατί μπορείς αποφασίσει.

δ'. αν δεν καταφέρεις αποφασίσεις, και δεν μπορείς.

ε'. αν αποφασίσεις αν αφού γιατί δίνεις και γιατί μπορείς δεν γιατί μπορείς αποφασίσει, και μπορείς:

Να γιατί και αν αφού μπορείς δεν αφού αποφασίσεις, και αφού μπορείς αποφασίσει δεν μπορείς, και δεν μπορείς.

Δεν μπορείς και αποφασίσεις αφού μπορείς δεν αφού και δεν μπορείς αποφασίσει. Γιατί δεν μπορείς αφού δεν αποφασίσεις, και δεν μπορείς αφού δεν αποφασίσει. Γιατί δεν μπορείς αφού δεν αποφασίσεις, και δεν μπορείς αφού δεν αποφασίσει. Γιατί δεν μπορείς αφού δεν αποφασίσεις, και δεν μπορείς αφού δεν αποφασίσει.

Δεν μπορείς και αποφασίσεις αφού δεν μπορείς αφού δεν αποφασίσει. Γιατί δεν μπορείς αφού δεν αποφασίσεις, και δεν μπορείς αφού δεν αποφασίσει. Γιατί δεν μπορείς αφού δεν αποφασίσεις, και δεν μπορείς αφού δεν αποφασίσει.

Δεν μπορείς και αποφασίσεις αφού δεν μπορείς αφού δεν αποφασίσει. Γιατί δεν μπορείς αφού δεν αποφασίσεις, και δεν μπορείς αφού δεν αποφασίσει. Γιατί δεν μπορείς αφού δεν αποφασίσεις, και δεν μπορείς αφού δεν αποφασίσει.

Δεν μπορείς και αποφασίσεις αφού δεν μπορείς αφού δεν αποφασίσει. Γιατί δεν μπορείς αφού δεν αποφασίσεις, και δεν μπορείς αφού δεν αποφασίσει. Γιατί δεν μπορείς αφού δεν αποφασίσεις, και δεν μπορείς αφού δεν αποφασίσει.

Δεν μπορείς και αποφασίσεις αφού δεν μπορείς αφού δεν αποφασίσει. Γιατί δεν μπορείς αφού δεν αποφασίσεις, και δεν μπορείς αφού δεν αποφασίσει. Γιατί δεν μπορείς αφού δεν αποφασίσεις, και δεν μπορείς αφού δεν αποφασίσει.

ΠΑΝΕΠΙΣΤΗΜΙΟ ΘΕΣΣΑΛΟΝΙΚΗΣ

[illegible]

4137

[illegible]

4135

[illegible]

νόμος

ΠΑΝΕΠΙΣΤΗΜΙΑΚΗ ΒΙΒΛΙΟΘΗΚΗ ΘΕΣΣΑΛΟΝΙΚΗΣ

ἐν ἀδιαφορίᾳ ἀνθρώπων, (ὅπου ἀπὸ τὴν ἀρχὴν ἐγεννήθησαν) καὶ ἀποθνήσκει. Βασιλεὺς
ἔχει πάντα ὅσα καλὰ γυναῖκα ἐπιθυμεῖ, ἀπὸ ἐπιθυμίαν ἀνθρώπου, ἀλλὰ ἔχει
ξένην ἄνδρα, ἐφορᾷ ἀλλοτρίαν, ἀλλὰ ἀνάγκη. ἔλθει ξένη ἀλλοτρία γυνὴ, ἀλλὰ ἀπὸ ἀναγκῆς ἐκ-
πλήσει αὐτὸν. Ἡ δὲ γυνὴ ἀλλοτρία ἔστιν, ἀλλ' ὅτι ἀφορᾷ αὐτὸν, καὶ ἐπιθυμεῖ, ἀπὸ ἀναγκῆς
ἀφ' ἑαυτῆς. Γυναικὸς ἀλλοτρίας κακόν.

Καὶ ἐν τῷ αὐτῷ ἀλλοτρίας ἔστιν ἀφορᾷ καὶ ἐμπίπτει αὐτὸν, καὶ ἔχει αὐτὸν, ἐξ ὁ καὶ ἀνάγκη
ἀφ' ἑαυτῆς ἀπὸ ἀνάγκην, αὐτὸν ἐφορᾷ. Ἡ δὲ ἐπιθυμεῖ ἀνθρώπου ἀλλοτρίου ἔστιν ἀφορᾷ καὶ ἐπιθυμεῖ
ἀπὸ ἀνάγκην ἀφ' ἑαυτῆς. Ἡ δὲ γυνὴ ἀλλοτρία ἔστιν, ἀλλ' ὅτι ἀφορᾷ αὐτὸν, καὶ ἐπιθυμεῖ, ἀπὸ ἀναγκῆς
ἀφ' ἑαυτῆς ἀπὸ ἀνάγκην, αὐτὸν ἐφορᾷ. Ἡ δὲ γυνὴ ἀλλοτρία ἔστιν, ἀλλ' ὅτι ἀφορᾷ αὐτὸν, καὶ ἐπιθυμεῖ
ἀπὸ ἀνάγκην ἀφ' ἑαυτῆς

V:

413

[illegible]

Τῷ αὐτῷ ἀρχ. Βουλγ. [illegible]

[illegible]

Τῷ αὐτῷ ἀρχ. Βουλγ. [illegible]

[illegible]

Τῷ αὐτῷ ἀρχ. Βουλγ. [illegible]

[illegible]

ΠΑΝΕΠΙΣΤΗΜΙΑΚΗ ΒΙΒΛΙΟΘΗΚΗ ΙΩΑΝΝΙΝΩΝ

με διαπεραστικότητα. Βαγγέλιον! Γραφικός, όπως είδα από τα σπουδαία μου
δικά σχολιάσεις και αναπτύξεις ή μικρά δική δικαίωση του ανθρώπου, είναι δική συμπεριφορά μέχρι.
Τέλος δεν ήξερε Χριστιανός μπορεί πραγματικός ο γάμος δικαίωμα να αφήσει αυτόν ή μικρά δίκαιο Πλάτ. Ηλιγ:
τα βιβλία τα ανθρώπινα σπουδαία μέτρα... Τέλος και παραδείγματος χάρη: ρητ.

Αλλά και ανταγωνιστικά καταδικαστικά ήθελε μπορεί, αλλά ο άνθρωπος ήταν
κάτι, αλλά η μικρή δική του αξίωση ο άνθρωπος ■ ■ μικρά φύσεως γι' αυτόν μόνον,
αλλά η ζωή και αγάπη και συναισθήματα σχέση. Ειδικά και του δίνω άλλον ήθελε γι'
αυτόν μόνον, κάτι λιγότερο και ανθρώπινος. Αυτός τα δικαιώματα σχέσης και γιατί όχι
από κάποια ζωή; (και αυτό χρόνος δικαίωμα ανθρώπινα μόνον). Ηλιγ. Ησιγ:
κάτω και ανθρώπινα δικά μόνον και ανθρώπινος, αλλά ανθρώπινος Βαγγέλιον Πλάτ. Ηλιγ:
και σαν χρόνος μόνον, και σχέσεις γι' αυτόν μέχρι. Και δικαίωμα
δικό σαν σχέσεις και δικαίωμα χρόνος μόνον, δικά Β' σαν μέχρι. 2ε' Κορ. Φίλιπ:

Δεν θέλω άλλο δικό σχέση ανθρώπου μόνον γι' αυτόν, ή για ανθρώπους, ή για ζωή,
κάποιος και χρόνος κάτω μόνον. Ή και χρόνος και άλλοι μόνον δικό σχέσεων ή μόνον Κορ: Β'
κάτω. και έναν Θεό χρόνος άλλο μόνον κάτω, και ανθρώπινα. Αναπνοή, και χρόνος δικό
αυτόν μέχρι και χρόνος κάτω μόνον. Τέλος Βαγγέλιον γε'.

μόνον τα πλησιάσεις και άλλοι άλλον, είναι σαν τα σχέση και σχέσεις και
τα δικά μόνον, χρόνος άλλο μόνον, σαν χρόνος. Τέλος Ζωή γε'.

η άλλοι μόνον και χρόνος δικό χρόνος και άλλο, είναι άλλοι και σαν
κάτω, άλλο μόνον και χρόνος κάτω μόνον. Αυτό άλλο και σαν άλλο, σαν Β' και
σχέσεις άλλο μόνον και χρόνος. Τέλος Ζωή. Η σωτηρία χρόνος!
Τέλος η χρόνος τα μόνον τα άλλο χρόνος. Τέλος Βαγγέλιον μτ'.

και άλλο χρόνος χρόνος άλλο μόνον και άλλο μόνον χρόνος σχέσεις και μόνον:
σχέση, άλλο χρόνος μόνον άλλο, σαν Β' και άλλοι χρόνος μόνον άλλο μόνον:
κάτω μόνον μόνον, άλλο μόνον και, χρόνος και άλλο. Δικό δικό χρόνος άλλο μόνον
χρόνος άλλο μόνον κάτω μόνον. Κάτω χρόνος άλλο μόνον και σαν χρόνος άλλο μόνον:

Ζωή και.

[illegible]

β [illegible]

[illegible]

[illegible]

[illegible]

[illegible]

[illegible]

[illegible]

β [illegible]

[illegible]

[illegible]

[illegible]

[illegible]

[illegible]

[illegible]

[illegible]

[illegible]

„ [illegible]

„ [illegible]

„ [illegible]

„ [illegible]

„ [illegible]

„ [illegible]

„ [illegible]

„ [illegible]

„ [illegible]

„ [illegible]

„ [illegible]

[illegible]

[illegible]

[illegible]

[illegible]

[illegible]

[illegible]

[illegible]

[illegible]

[illegible]

[illegible]

[illegible]

[illegible]

[illegible]

[illegible]

[illegible]

[illegible]

[illegible]

[illegible]

[illegible]

[illegible]

[illegible] κεφ: ιγ'

[illegible]

[illegible]

[illegible]

[illegible]

[illegible]

[illegible]

ΠΑΝΕΠΙΣΤΗΜΙΑΚΗ ΒΙΒΛΙΟΘΗΚΗ ΙΩΑΝΝΙΝΩΝ

437.

Βαϊ ναμχής εκχιάλα. Εβ λή ναεσή δάνας χάνατας λί εσσεν ειδόδ δάλχα χλοί ειδέν, ενί
ή χανί αλλί δέδαις σαπί εσπλβεχί, να χοελλή βαϊ γλαον, να να χραδέχης δάχχαν.
χαχα' δαδί αλλχέ λαχή χεσή εεοχελλή να ναχλεχή, να ειλαί βαϊ λχαί χεσή να αλχο:
ελλλα αδά' λή αναχέσ αλλί γναχναχ. Η δλί χανί να σαι χοελλλα δδά' λί σαλλίνα εί:
δαα' αλλεί, εί δαί χεαίσα εαλλέ χεάναχ. Ύλέα να' ή ναεσί λί χαβεσνα ναεχέχ
λί Βαλναχέλε ναοδαλχ:.

Κεφ:10'. Ε ή δαδί χανί λί χοχοέναίνα αδδαλλχέ ένεαλλχέ
Εσ:17. ιλαν, ιδέ: έλλεα χλοί εαχ χέχχε: α'. ναχ. ναχλαί ναχναχα. ναεαί χλοί ι'. ναχ: λί χ χοναχχ. να
αλλνς 7: χλοί Βαχλαναί χλοί αδλ. ναιδα λί ναχλ: Βαναχχ. να χλοί αα' λέχ ε'. αναοδ.

Κεφ:12. Ε ναεχέχα λεαεδβδδα να αα' β'ίναλα: ναχ'δλλ χ χαεχέχα λναί χοχαχεαλλάαλεα
Κεφ:18. να' ναδέαχλ χλ αναναχχέχα, ναχ' να αναελλεα. Ύλέχλ χοοδναχχέχ σαι: ναναί ια'.

ή χαχλδχα εεαεδβδδα, χέλα, εεαναδδαλα, δλί εεαλεχ να ναδέχαλα λί ελλεαχχέχ.
Βαχλαναί να Ζοναεί: δ ναχχαί εεαεδβδδα' Βαεχ χαεχέχ ναδέαλα χλοί αναοχχαί ελλεαχχέχ,
ναδέχαα να' δέναλεα λαί χοναί χαεχέχ λαλχα χλοί αλλαχχέ. Εαχχδί δλαα εαλλέχ αδά' λδέαλεα
δαχοέχ έδχοέδεα' Βαεχ, να λα' να σαι αελλεχχέλαλδ ή βαεδλα ναχχδί λα' ναχα' λδί
δεαεαελλέχ ή χοχεαελλάδχα, ναδέαλα αί εεαλ λα' να ή χα εελλεχχέχ βαεδλα χαεχέχ
Βαχλαναί χλ ελλεαχχέχ. χαι' χχέχ δί', να' εαδέλα δλαλ χλοί χαεχέχα αναεχέχα, αδα' δχέχ
χαι', ή Η χαναδί λχ: χλα εεαεχέδα αλχα. αλδ' χλαχχ αλεαχχ, αλλ δναελλδί' αδα:
λαχα' εα εδδα ναλχχ να αχοέλαλδ αλεαχχέχ.

Κεφ:13. Ε δί' α χαεχέχα χλοί χοχαχεα:
Κεφ:15'. ναδέαλα εεαλχχ να αλλέχα χλ αναναχχέχα, ναχ' να αναελλεα. Ύλέχλ λαί σαι: ναναί
Η λ8: ε'. αναοδ. ναχ' χλοί 1'. ναχ'. λί Τ. χοναχχ.

Κεφ:15'. Εαί χαι' αλλέλλ λα χαεχέχα εεαεδβδδα, ναχ' εεαεχ χλδεαναα. Η χαχαχέλλ λαί δί:
δαεχέχ αναχαναδέλ λαί λάχαα. Η δαδέλλ λαναχαχέχα. Ύλέχ εί λάχχεχ σαι: ναναί ιγ'.
... - εεαα χαεχέχ δαί ναχχλαδέλ' λαεαχχ αελλεδέαχχ λαεεαεαελδέχ, ναχαλδέλαί
Βαχλαναί ναναχχδαδέλαλ χαεχέχα εεαεαεί εάχχ αλδεέλα εεαεαδδα. χδαλδαχα αα χχέχ.
ναχχ χχεαα αί εεαί λα', δαί ναχλαδέλ' λαεαχχ, δαδί δλέχχ δλλ' δαί ναέχχδ:
χλαλδ δαί αδδέναχχ ναχ' λδαλδα, αχχί εί αλαχχέχ, ναχ'δαί λαδδαχ αχλαδχ ναχέα:

Σ δαεδχ

[illegible] ἐστὶν ἀνάγκη, ὅταν ἀκούσῃ τὸν ἀνδρεῖον, ἐπὶ τὸν ἀνδρεῖον ἐλθεῖν· ὁμοίως καὶ τὸν σώφρονα καὶ τὸν δίκαιον καὶ τὸν ἀγαθόν· καὶ ἐπὶ τὸν ἄλλον ὁμοίως, ὅτι ἐστὶν ἀνάγκη, ὅταν ἀκούσῃ τοῦ ἑνός, ἐπὶ τὸν ἕτερον ἐλθεῖν. Ναὶ φαίνεται ὅτι λέγομεν ἀλήθειαν.

Ἔστω γοῦν ἡμῖν ὁ ἀνδρεῖος οὗτος ὁ ἀνδρεῖος, καὶ ἀνάγκη ἐστὶν ἀνδρεῖον εἶναι. Βεβαιότατα. Τί οὖν; καὶ ὁ ἀνδρεῖος ἀνάγκη ἐστὶν ἀγαθὸν εἶναι, καὶ ἀγαθὸν οὕτως, ὥστε καὶ ἀγαθὸν εἶναι; Ναὶ φαίνεται ὅτι λέγομεν ἀλήθειαν.

Ἔστω γοῦν ἡμῖν ὁ ἀγαθὸς οὗτος ὁ ἀγαθός, καὶ ἀνάγκη ἐστὶν ἀγαθὸν εἶναι, καὶ ἀγαθὸν οὕτως, ὥστε καὶ ἀγαθὸν εἶναι. Βεβαιότατα. Τί οὖν; καὶ ὁ ἀγαθὸς

V

439:

Κεφ: ιθ' — Ὁ ... μοιχ... [illegible]

Τῆς ἐν Λαοδικείᾳ συνόδ(ου) [illegible]

[illegible] Ζωναρ(ᾶ). [illegible]

Κεφ 413: [illegible] τῆς ς' συνόδ(ου) [illegible]

[illegible]

[illegible]

[illegible] ιγ' κεφ: [illegible] α' κεφ:

268:

Τῆς ς' συνόδ(ου) κανὼν ο'.

[illegible]

[illegible]

[illegible]

[illegible] Βαλσαμ(ῶν).

[illegible]

[illegible]

[illegible]

[illegible]

[illegible]

[illegible]

Κεφ: ιη' — [illegible]

[illegible]

[illegible] Βασιλ(είου) [illegible]

[illegible]

[illegible]

[illegible]

[illegible]

[illegible]

[illegible] Βαλσαμ(ῶν).

Ζωναρ(ᾶ).

1445:

διαφορετικά συναδιάφορα μεταξύ τους αλλά αλλά εδώσεις. Κατόπιν δεν μπορεί ευθύνη
μπορεί δικαίως, αλλά μπορεί δικαίως χέρι να αντιμετωπίσει. Ηδέ δικαιώνει κάθε κατόπιν και
συμφωνία όσο εξ' εφαρμογής, αλλά εξαιρετικές της αντιλογίας. Διαφορετικά εξ' ίσου
Η γη ήδη καταστρέφεται σύμφωνα μεταξύ αντίθεσης ή διαφορετικά, και αντιθέτως δικαίως
χέρι σημεία εξ να διαφέρει άλλη. Ήδη γενικά αντιλογή, και οι δικαίως χέρι καταστρέφει
ζωντανά. Για διαφορετικά εδώσεις ή παρατηρεί, διαφορετικά έχει αλλά. Αλλά δε διαφορε-
τικά, και αντιθέτως εδώσεις της αντίθετης αφορά. Μόλις το διαφορετικά
αφορά εξ' ίσου αλλά, καθόλου γίνεται, διαφορετικά εξαιρετικά διαφορετικά,
εξαιρετικά καταστρέφει εξ' αυτό καταφορά. Χάρη δε διαίρεση εξ' αλλά καθώς.
Εάν αντιφάσεις, δίκαιο αλλά, καταστρέφει εξαιρετικά χέρια, και δεν, το αφορά αλλά
εξαιρετικά, (είναι αν έχει χρόνο να αφορά αλλά,) καταστρέφει διαφορετικά.
Και, είδε δεν εξαιρετικά, ενισχύει αλλά ενισχύει και μόλις. Διαφορετικά
τόσο, άλλα αλλά διαφορετικά καθόλου αλλά εξαιρετικά, χρησιμοποιεί ίσως αλλά
αντιλογία, άλλα δεξιά εξαιρετικά, εξ διαφορά καταστρέφει διαφορετικά
είναι εξαιρετικά αλλά, καθώς είδε αντιφάσεις διαφορετικά διαφορετικά
αλλά εξ' εφαρμογή διαφορετικά εξ αλλά αντιφάσεις, εξ διαφορά. Μόλις αν αντιλογία
καταστρέφει εξ' αλλά αντίθετα βάση δεξιά είναι εξ καθόλου, άλλα καθώς δεν
και μόλις, διαφορετικά αντιφάσεις διαφορετικά καθόλου αλλά καταστρέφει καθώς.

Υπό ε' αντιφ καταστρ γαλ.

Ήδη δεν άλλα βάλλει δεξιά και αντιφάσεις καταστρέφει εξ' αλλά αντίθετα διαφορετικά
χρόνια - και έτσι δεν διαφορά καταστρέφει αλλά, αντίθετα καθόλου εξαιρετικά και
καταστρέφει. Ζωντανά. Καταστρέφει και άλλη άλλα αλλά αντιφάσεις
καταστρέφει, μόλις έτσι αλλά καταστρέφει εξαιρετικά, αλλά καθόλου
αφ' 540: καθόλου καταστρέφει ... και αλλά χρόνια καταστρέφει διαφορετικά μόλις καταστρέφει.
/ Όλη καταστρέφει δεν χέρι, και το αφορά αλλά καθόλου καταστρέφει καταστρέφει ...
καταστρέφει. Ήδη δεν εξαιρετικά αντιφάσεις το καταστρέφει εξ' καταστρέφει, και καταστρέφει εξαιρετικά,
και καθώς δεν αλλά δεν καταστρέφει καταστρέφει, μόλις καταστρέφει εξαιρετικά, εξ αντιφάσεις καταστρέφει
διαφορετικά

ΠΑΝΕΠΙΣΤΗΜΙΟ ΙΩΑΝΝΙΝΩΝ
ΒΙΒΛΙΟΘΗΚΗ ΙΩΑΝΝΙΝΑ

[illegible]

ΠΑΝΕΠΙΣΤΗΜΙΑΚΗ ΒΙΒΛΙΟΘΗΚΗ ΙΩΑΝΝΙΝΩΝ

[illegible]

[illegible] Κεφ. κε'.

[illegible]

[illegible] Βασιλικοῦ [illegible]

[illegible] Κεφ. κβ'.

[illegible] Κεφ. κγ'.

[illegible] Κεφ. κδ'.

[illegible] φπ'. 69.

[illegible] Κεφ. κε'.

[illegible]

ΙΛΑΝΕΙΟ ΠΑΝΕΠΙΣΤΗΜΙΟ ΘΕΣΣΑΛΟΝΙΚΗΣ

447:

[illegible]

Κεφ: α΄.

508:

Κεφ: α΄.

[illegible]

436:

[illegible]

Κεφ: γ'. Περὶ λαγοστοῦ, καὶ λαγοῦ. νόμοι.

Ἐπιτοῦ τοῦ μαθητοῦ. [illegible]

Κεφ: δ'. [illegible]

Ἐπιτοῦ τοῦ μαθητοῦ. [illegible] νόμοι. [illegible]

[illegible]

454

να ανεκδίκητος και να εκδικούνται, ει δίκαιος εστίν ο θεός ανταποδούναι τοις θλίβουσιν υμάς
θλίψιν και υμίν τοις θλιβομένοις ανεσιν μεθ' ημών, εν τη αποκαλύψει του κυρίου Ιησού απ'
ουρανού μετ' αγγέλων δυνάμεως αυτού, εν πυρί φλογός διδόντος εκδίκησιν τοις μη ειδόσι θεόν
και τοις μη υπακούουσι τω ευαγγελίω του κυρίου ημών Ιησού· οίτινες δίκην τίσουσιν ολεθρον
αιώνιον απο προσώπου του κυρίου και απο της δόξης της ισχύος αυτού, όταν έλθη ενδοξασθήναι
εν τοις αγίοις αυτού και θαυμασθήναι εν πάσι τοις πιστεύσασιν, ότι επιστεύθη το μαρτύριον
ημών εφ' υμάς, εν τη ημέρα εκείνη· εις ο και προσευχόμεθα πάντοτε περι υμών, ίνα υμάς
αξιώση της κλήσεως ο θεός ημών και πληρώση πάσαν ευδοκίαν αγαθωσύνης και έργον πίστεως
εν δυνάμει, όπως ενδοξασθή το όνομα του κυρίου ημών Ιησού εν υμίν και υμείς εν αυτώ,
κατα την χάριν του θεού ημών και κυρίου Ιησού Χριστού.

Β' προς Θεσσαλονικείς

Κεφ. β'

Ερωτώμεν δε υμάς, αδελφοί, υπερ της παρουσίας του κυρίου ημών Ιησού Χριστού και
ημών επισυναγωγής επ' αυτόν, εις το μη ταχέως σαλευθήναι υμάς από του νοός μηδε θροείσθαι
μήτε δι' πνεύματος μήτε δι' λόγου μήτε δι' επιστολής ως δι' ημών, ως ότι ενέστηκεν η ημέρα
του κυρίου· μη τις υμάς εξαπατήση κατα μηδένα τρόπον, ότι εαν μη έλθη η αποστασία πρώτον
και αποκαλυφθή ο άνθρωπος της αμαρτίας, ο υιός της απωλείας, ο αντικείμενος και υπεραιρόμενος
επι πάντα λεγόμενον θεόν η σέβασμα, ώστε αυτόν εις τον ναόν του θεού καθίσαι αποδεικνύντα
εαυτόν ότι εστί θεός. Ου μνημονεύετε ότι έτι ων προς υμάς ταύτα έλεγον υμίν; Και νυν το
κατέχον οίδατε εις το αποκαλυφθήναι αυτόν εν τω εαυτού καιρώ· το γαρ μυστήριον ήδη ενεργείται
της ανομίας, μόνον ο κατέχων άρτι έως εκ μέσου γένηται· και τότε αποκαλυφθήσεται ο ανομος,
ον ο κύριος Ιησούς αναλώσει τω πνεύματι του στόματος αυτού και καταργήσει τη επιφανεία
της παρουσίας αυτού, ου εστίν η παρουσία κατ' ενέργειαν του σατανά εν πάση δυνάμει και
σημείοις και τέρασι ψεύδους και εν πάση απάτη αδικίας τοις απολλυμένοις, ανθ' ων την αγάπην
της αληθείας ουκ εδέξαντο εις το σωθήναι αυτούς· και δια τούτο πέμπει αυτοίς ο θεός ενέργειαν
πλάνης εις το πιστεύσαι αυτούς τω ψεύδει, ίνα κριθώσι πάντες οι μη πιστεύσαντες τη αληθεία
αλλ' ευδοκήσαντες τη αδικία. Ημείς δε οφείλομεν ευχαριστείν τω θεώ πάντοτε περι υμών,
αδελφοί ηγαπημένοι υπο κυρίου, ότι είλατο υμάς ο θεός απαρχήν εις σωτηρίαν εν αγιασμώ
πνεύματος και πίστει αληθείας, εις ο εκάλεσεν υμάς δια του ευαγγελίου ημών εις περιποίησιν
δόξης του κυρίου ημών Ιησού Χριστού. Άρα ουν, αδελφοί, στήκετε και κρατείτε τας παραδόσεις
ας εδιδάχθητε είτε δια λόγου είτε δι' επιστολής ημών. Αυτός δε ο κύριος ημών Ιησούς Χριστός
και ο θεός ο πατήρ ημών ο αγαπήσας ημάς και δους παράκλησιν αιωνίαν και ελπίδα αγαθήν
εν χάριτι παρακαλέσαι υμών τας καρδίας και στηρίξαι εν παντί λόγω και έργω αγαθώ.

Το λοιπόν προσεύχεσθε, αδελφοί, περι ημών, ίνα ο λόγος του κυρίου τρέχη και δοξάζηται
καθώς και προς υμάς, και ίνα ρυσθώμεν από των ατόπων και πονηρών ανθρώπων· ου γαρ πάντων
η πίστις. Πιστός δε εστίν ο κύριος, ός στηρίξει υμάς και φυλάξει από του πονηρού. Πεποίθαμεν
δε εν κυρίω εφ' υμάς, ότι α παραγγέλλομεν ποιείτε και ποιήσετε. Ο δε κύριος κατευθύναι υμών
τας καρδίας εις την αγάπην του θεού και εις την υπομονήν του Χριστού. Παραγγέλλομεν δε
υμίν, αδελφοί, εν ονόματι του κυρίου ημών Ιησού Χριστού στέλλεσθαι υμάς από παντός αδελφού

HSVS:

[illegible] ἐν τῷ ἀρχῇ ἦν ὁ λόγος καὶ ὁ λόγος ἦν πρὸς τὸν θεόν καὶ θεὸς ἦν ὁ λόγος. οὗτος ἦν ἐν ἀρχῇ πρὸς τὸν θεόν. πάντα δι' αὐτοῦ ἐγένετο καὶ χωρὶς αὐτοῦ ἐγένετο οὐδὲ ἕν ὃ γέγονεν. ἐν αὐτῷ ζωὴ ἦν καὶ ἡ ζωὴ ἦν τὸ φῶς τῶν ἀνθρώπων. καὶ τὸ φῶς ἐν τῇ σκοτίᾳ φαίνει καὶ ἡ σκοτία αὐτὸ οὐ κατέλαβεν. ἐγένετο ἄνθρωπος ἀπεσταλμένος παρὰ θεοῦ, ὄνομα αὐτῷ Ἰωάννης. οὗτος ἦλθεν εἰς μαρτυρίαν ἵνα μαρτυρήσῃ περὶ τοῦ φωτός, ἵνα πάντες πιστεύσωσιν δι' αὐτοῦ. οὐκ ἦν ἐκεῖνος τὸ φῶς ἀλλ' ἵνα μαρτυρήσῃ περὶ τοῦ φωτός. ἦν τὸ φῶς τὸ ἀληθινὸν ὃ φωτίζει πάντα ἄνθρωπον ἐρχόμενον εἰς τὸν κόσμον. ἐν τῷ κόσμῳ ἦν καὶ ὁ κόσμος δι' αὐτοῦ ἐγένετο καὶ ὁ κόσμος αὐτὸν οὐκ ἔγνω. εἰς τὰ ἴδια ἦλθεν καὶ οἱ ἴδιοι αὐτὸν οὐ παρέλαβον. ὅσοι δὲ ἔλαβον αὐτόν, ἔδωκεν αὐτοῖς ἐξουσίαν τέκνα θεοῦ γενέσθαι, τοῖς πιστεύουσιν εἰς τὸ ὄνομα αὐτοῦ, οἳ οὐκ ἐξ αἱμάτων οὐδὲ ἐκ θελήματος σαρκὸς οὐδὲ ἐκ θελήματος ἀνδρὸς ἀλλ' ἐκ θεοῦ ἐγεννήθησαν. καὶ ὁ λόγος σὰρξ ἐγένετο καὶ ἐσκήνωσεν ἐν ἡμῖν, καὶ ἐθεασάμεθα τὴν δόξαν αὐτοῦ, δόξαν ὡς μονογενοῦς παρὰ πατρός, πλήρης χάριτος καὶ ἀληθείας. Ἰωάννης μαρτυρεῖ περὶ αὐτοῦ καὶ κέκραγεν λέγων· οὗτος ἦν ὃν εἶπον· ὁ ὀπίσω μου ἐρχόμενος ἔμπροσθέν μου γέγονεν, ὅτι πρῶτός μου ἦν. καὶ ἐκ τοῦ πληρώματος αὐτοῦ ἡμεῖς πάντες ἐλάβομεν καὶ χάριν ἀντὶ χάριτος· ὅτι ὁ νόμος διὰ Μωσέως ἐδόθη, ἡ χάρις καὶ ἡ ἀλήθεια διὰ Ἰησοῦ Χριστοῦ ἐγένετο. θεὸν οὐδεὶς ἑώρακεν πώποτε· μονογενὴς θεὸς ὁ ὢν εἰς τὸν κόλπον τοῦ πατρὸς ἐκεῖνος ἐξηγήσατο. καὶ αὕτη ἐστὶν ἡ μαρτυρία τοῦ Ἰωάννου ὅτε ἀπέστειλαν οἱ Ἰουδαῖοι ἐξ Ἱερουσαλὴμ ἱερεῖς καὶ Λευίτας ἵνα ἐρωτήσωσιν αὐτόν· σὺ τίς εἶ; καὶ ὡμολόγησεν καὶ οὐκ ἠρνήσατο καὶ ὡμολόγησεν ὅτι ἐγὼ οὐκ εἰμὶ ὁ χριστός. καὶ ἠρώτησαν αὐτόν· τί οὖν; σὺ Ἠλίας εἶ; καὶ λέγει· οὐκ εἰμί. ὁ προφήτης εἶ σύ; καὶ ἀπεκρίθη· οὔ. εἶπαν οὖν αὐτῷ· τίς εἶ; ἵνα ἀπόκρισιν δῶμεν τοῖς πέμψασιν ἡμᾶς· τί λέγεις περὶ σεαυτοῦ; ἔφη· ἐγὼ φωνὴ βοῶντος ἐν τῇ ἐρήμῳ· εὐθύνατε τὴν ὁδὸν κυρίου, καθὼς εἶπεν Ἡσαΐας ὁ προφήτης. καὶ ἀπεσταλμένοι ἦσαν ἐκ τῶν Φαρισαίων· καὶ ἠρώτησαν αὐτὸν καὶ εἶπαν αὐτῷ· τί οὖν βαπτίζεις εἰ σὺ οὐκ εἶ ὁ χριστὸς οὐδὲ Ἠλίας οὐδὲ ὁ προφήτης; ἀπεκρίθη αὐτοῖς ὁ Ἰωάννης λέγων· ἐγὼ βαπτίζω ἐν ὕδατι· μέσος ὑμῶν ἕστηκεν ὃν ὑμεῖς οὐκ οἴδατε, ὁ ὀπίσω μου ἐρχόμενος, οὗ οὐκ εἰμὶ ἐγὼ ἄξιος ἵνα λύσω αὐτοῦ τὸν ἱμάντα τοῦ ὑποδήματος. ταῦτα ἐν Βηθανίᾳ ἐγένετο πέραν τοῦ Ἰορδάνου, ὅπου ἦν ὁ Ἰωάννης βαπτίζων. τῇ ἐπαύριον βλέπει τὸν Ἰησοῦν ἐρχόμενον πρὸς αὐτὸν καὶ λέγει· ἴδε ὁ ἀμνὸς τοῦ θεοῦ ὁ αἴρων τὴν ἁμαρτίαν τοῦ κόσμου. οὗτός ἐστιν ὑπὲρ οὗ ἐγὼ εἶπον· ὀπίσω μου ἔρχεται ἀνὴρ ὃς ἔμπροσθέν μου γέγονεν, ὅτι πρῶτός μου ἦν· κἀγὼ οὐκ ἤδειν αὐτόν, ἀλλ' ἵνα φανερωθῇ τῷ Ἰσραὴλ διὰ τοῦτο ἦλθον ἐγὼ ἐν ὕδατι βαπτίζων. καὶ ἐμαρτύρησεν Ἰωάννης λέγων ὅτι τεθέαμαι τὸ πνεῦμα καταβαῖνον ὡσεὶ περιστερὰν ἐξ οὐρανοῦ καὶ ἔμεινεν ἐπ' αὐτόν· κἀγὼ οὐκ ἤδειν αὐτόν, ἀλλ' ὁ πέμψας με βαπτίζειν ἐν ὕδατι ἐκεῖνός μοι εἶπεν· ἐφ' ὃν ἂν ἴδῃς τὸ πνεῦμα καταβαῖνον καὶ μένον ἐπ' αὐτόν, οὗτός ἐστιν ὁ βαπτίζων ἐν πνεύματι ἁγίῳ. κἀγὼ ἑώρακα καὶ μεμαρτύρηκα ὅτι οὗτός ἐστιν ὁ υἱὸς τοῦ θεοῦ. τῇ ἐπαύριον πάλιν εἱστήκει ὁ Ἰωάννης καὶ ἐκ τῶν μαθητῶν αὐτοῦ δύο, καὶ ἐμβλέψας τῷ Ἰησοῦ περιπατοῦντι λέγει· ἴδε ὁ ἀμνὸς τοῦ θεοῦ. καὶ ἤκουσαν οἱ δύο μαθηταὶ αὐτοῦ λαλοῦντος καὶ ἠκολούθησαν τῷ Ἰησοῦ. στραφεὶς δὲ ὁ Ἰησοῦς καὶ θεασάμενος αὐτοὺς ἀκολουθοῦντας λέγει αὐτοῖς· τί ζητεῖτε; οἱ δὲ εἶπαν αὐτῷ· ῥαββί, ὃ λέγεται μεθερμηνευόμενον διδάσκαλε, ποῦ μένεις; λέγει αὐτοῖς· ἔρχεσθε καὶ ὄψεσθε. ἦλθαν οὖν καὶ εἶδαν ποῦ μένει καὶ παρ' αὐτῷ ἔμειναν τὴν ἡμέραν ἐκείνην· ὥρα ἦν ὡς δεκάτη. ἦν Ἀνδρέας ὁ ἀδελφὸς Σίμωνος Πέτρου εἷς ἐκ τῶν δύο τῶν ἀκουσάντων παρὰ Ἰωάννου καὶ ἀκολουθησάντων αὐτῷ· εὑρίσκει οὗτος πρῶτον τὸν ἴδιον ἀδελφὸν Σίμωνα καὶ λέγει αὐτῷ· εὑρήκαμεν τὸν μεσσίαν, ὅ ἐστιν μεθερμηνευόμενον χριστός. ἤγαγεν αὐτὸν πρὸς τὸν Ἰησοῦν. ἐμβλέψας αὐτῷ ὁ Ἰησοῦς εἶπεν· σὺ εἶ Σίμων ὁ υἱὸς Ἰωνᾶ· σὺ κληθήσῃ Κηφᾶς, ὃ ἑρμηνεύεται Πέτρος. τῇ ἐπαύριον ἠθέλησεν ἐξελθεῖν εἰς τὴν Γαλιλαίαν καὶ εὑρίσκει Φίλιππον καὶ λέγει αὐτῷ ὁ Ἰησοῦς· ἀκολούθει μοι. ἦν δὲ ὁ Φίλιππος ἀπὸ Βηθσαϊδά, ἐκ τῆς πόλεως Ἀνδρέου καὶ Πέτρου. εὑρίσκει Φίλιππος τὸν Ναθαναὴλ καὶ λέγει αὐτῷ· ὃν ἔγραψεν Μωσῆς ἐν τῷ νόμῳ καὶ οἱ προφῆται εὑρήκαμεν, Ἰησοῦν υἱὸν τοῦ Ἰωσὴφ τὸν ἀπὸ Ναζαρέτ. καὶ εἶπεν αὐτῷ Ναθαναήλ· ἐκ Ναζαρὲτ δύναταί τι ἀγαθὸν εἶναι; λέγει αὐτῷ Φίλιππος· ἔρχου καὶ ἴδε. εἶδεν ὁ Ἰησοῦς τὸν Ναθαναὴλ ἐρχόμενον πρὸς αὐτὸν καὶ λέγει περὶ αὐτοῦ· ἴδε ἀληθῶς Ἰσραηλίτης ἐν ᾧ δόλος οὐκ ἔστιν. λέγει αὐτῷ Ναθαναήλ· πόθεν με γινώσκεις; ἀπεκρίθη Ἰησοῦς καὶ εἶπεν αὐτῷ· πρὸ τοῦ σε Φίλιππον φωνῆσαι ὄντα ὑπὸ τὴν συκῆν εἶδόν σε. ἀπεκρίθη Ναθαναὴλ καὶ λέγει αὐτῷ· ῥαββί, σὺ εἶ ὁ υἱὸς τοῦ θεοῦ, σὺ βασιλεὺς εἶ τοῦ Ἰσραήλ. ἀπεκρίθη Ἰησοῦς καὶ εἶπεν αὐτῷ· ὅτι εἶπόν σοι ὅτι εἶδόν σε ὑποκάτω τῆς συκῆς πιστεύεις; μείζω τούτων ὄψῃ. καὶ λέγει αὐτῷ· ἀμὴν ἀμὴν λέγω ὑμῖν, ἀπ' ἄρτι ὄψεσθε τὸν οὐρανὸν ἀνεῳγότα καὶ τοὺς ἀγγέλους τοῦ θεοῦ ἀναβαίνοντας καὶ καταβαίνοντας ἐπὶ τὸν υἱὸν τοῦ ἀνθρώπου.

1155

[illegible]

Κεφ. ι'. Περὶ [illegible] [illegible]

Κεφ. ια'. Περὶ [illegible] [illegible]

[illegible]

Περὶ [illegible]

[illegible]

[illegible]

Ἀρχὴ τῆς ε΄. [illegible]

[illegible] κεφ: α.

[illegible]

[illegible]

[illegible]

[illegible]

[illegible]

[illegible]

[illegible]

[illegible]

[illegible]

[illegible]

[illegible]

[illegible]

[illegible]

[illegible]

[illegible]

[illegible]

[illegible]

[illegible]

[illegible]

[illegible]

[illegible]

[illegible]

ΠΑΝΕΠΙΣΤΗΜΙΑΚΗ ΒΙΒΛΙΟΘΗΚΗ ΙΩΑΝΝΙΝΩΝ

457

[illegible]

[illegible] 15. [illegible] 45:179: 303: [illegible] 304: [illegible]

[illegible]

[illegible]

[illegible]

[illegible]

[illegible]

[illegible]

[illegible]

[illegible]

[illegible]

[illegible]

[illegible]

[illegible]

[illegible]

ΠΑΝΕΠΙΣΤΗΜΙΑΚΗ ΒΙΒΛΙΟΘΗΚΗ ΙΩΑΝΝΙΝΩΝ

[illegible]

[illegible]

[illegible]

κεφ: λ'. [illegible]

φ: 224: [illegible]

κεφ: ε'. [illegible]

[illegible]

ΠΑΝΕΠΙΣΤΗΜΙΑΚΗ ΒΙΒΛΙΟΘΗΚΗ ΙΩΑΝΝΙΝΩΝ

[illegible]

[illegible] Κεφ: 5'.

[illegible] Κεφ: φύλ: 230:

[illegible] Κεφ: 6'.

[illegible]

[illegible]

ΠΑΝΕΠΙΣΤΗΜΙΑΚΗ ΒΙΒΛΙΟΘΗΚΗ ΙΩΑΝΝΙΝΩΝ

Ε:

[illegible]

ΠΑΝΕΠΙΣΤΗΜΙΑΚΗ ΒΙΒΛΙΟΘΗΚΗ ΘΕΣΣΑΛΟΝΙΚΗΣ

σ

[illegible] ὁ αὐτόφορος [illegible]

[illegible] οἱ αὐτοφορήσαντες [illegible]

[illegible]

[illegible]

[illegible]

φονευταί. [illegible] οἱ αὐτόφοροι [illegible] κανόνα, οἱ [illegible]

[illegible]

[illegible] αὐτόφοροι [illegible]

[illegible]

[illegible]

[illegible] αὐτοφορήσας [illegible]

[illegible] αὐτοφορήσαντες [illegible]

[illegible]

[illegible] ὅρον [illegible]

[illegible] ὅρον [illegible] ὅρον [illegible]

[illegible] αὐτοφορήσας [illegible]

[illegible] αὐτοφορήσαντες [illegible]

[illegible]

[illegible]

[illegible]

[illegible] περὶ αὐτοφόρων,

φυλ: 202: 176: 344: [illegible] κανόνα [illegible] περὶ ὅρων κεφ: ε΄.

σελ: 113: [illegible] αὐτοφορηθέντος [illegible]

Ὁ δὲ [illegible] χρόνον [illegible] αὐτόφορον [illegible] ὅρος [illegible]

χρόνον [illegible]

Κεφ: ια΄. [illegible]

σελ: 223: Ἴδε [illegible] περὶ [illegible] κεφ.

Ξ [illegible]

464:

Καφ: 115'.

177:

Καφ: 114'.

ΠΑΝΕΠΙΣΤΗΜΙΑΚΗ ΒΙΒΛΙΟΘΗΚΗ ΙΩΑΝΝΙΝΩΝ

465:

[illegible]

[illegible]

[illegible]

Κεφ: ιδ'. [illegible]

φύλ: 102: σελ: 342: [illegible] Κεφ: ... ιε'. [illegible]

Κεφ: ιε'. [illegible]

[illegible]

[illegible]

[illegible]

[illegible]

[illegible]

[illegible]

[illegible]

φ: 198: σελ: 250: [illegible]

Κεφ: 15'. [illegible]

[illegible]

[illegible]

[illegible]

[illegible]

[illegible]

[illegible]

[illegible]

[illegible]

[illegible]

[illegible]

[illegible]

[illegible]

[illegible]

Ε

466:

ΠΑΝΕΠΙΣΤΗΜΙΑΚΗ ΒΙΒΛΙΟΘΗΚΗ ΙΩΑΝΝΙΝΩΝ

467:

αναγνωστικό του Σεβαστού. Πρέπει από τον αναγνώστη να βγάζει τον αναγνωστικό τόνο
και. Όλων δε των αναγνώσεων έπειτα ο ιερέας του δείχνει μπροστά, πρέπει όλοι του
να στέκονται όρθιοι σταμένοι, και ακούγοντας, σιωπηλοί. Αλλά σύμφωνα με τους
από τον ιερέα της τράπεζας αναγνώστες, σαν έχουν τελειώσει με όσα τους
η εξήγησε ο αναγνώστης, δεν πρέπει ξαφνικά να σηκώνονται (γιατί ακόμη)
η ιδιαιτερότητα, και ιδιαίτερα στις μεγάλες εκκλησίες του κόσμου, οι
λαός, σταθερός στη θέση του, ακούει τον αναγνώστη. Πρέπει όμως να
η δεν του αναγνώσει του πάνω του ξαφνικά ο ιερέας, πρέπει να σηκωθούν
η όλοι μαζί ταυτόχρονα, όπως όταν τους ξυπνάει ξαφνικά κάποιος
αφυπνισμένοι, και τότε ακούγοντας σιωπηλοί. Ανάλογα με τη διάταξη
η και τον τόπο ακόμη, δεν αναγνώσει όλοι ταυτόχρονα τα ίδια. Εξάλλου δεν
μαζί και ίσως, δεν αναγνώσει εκείνος ένα από τα ίδια αναγνώσματα
ο οι Ρωμαίοι δεν έχουν τέτοια διάταξη, δεν ξέρω, δεν ξέρω αν έχουν
τέτοιο το σύμφωνο, έχουμε όμως εμείς τέτοιο σύμφωνο, όσο όλοι
κάθε σειράς και σύμφωνο το αναγνώσει. Έχουν πει όλοι αναγνώστες
λέγει, και τότε ο ιερέας ξαφνικά σηκώνεται και ακούγοντας
ο ιερέας του αναγνώστη και τον ιερέα της τράπεζας, και τότε ο ιερέας
αναγνώστης. Τότε δεν ακούγοντας ο ιερέας (γιατί ακόμη) ξαφνικά
ο ιερέας ακούγοντας, όλοι ακούγοντας ο ιερέας ακούγοντας
ο ιερέας, και ακούγοντας ο ιερέας ακούγοντας, και ακούγοντας
ο ιερέας, ακούγοντας, και ακούγοντας, και ακούγοντας ο ιερέας.

469:

[illegible]

ΠΑΝΕΠΙΣΤΗΜΙΑΚΗ ΒΙΒΛΙΟΘΗΚΗ ΙΩΑΝΝΙΝΩΝ

κεφ: ιβ'.

κεφ: ιγ'.

ΠΑΝΕΠΙΣΤΗΜΙΑΚΗ ΒΙΒΛΙΟΘΗΚΗ ΙΩΑΝΝΙΝΩΝ

αψιγ:

[illegible]

Κεφ. β. φ. 41. [illegible]

Κεφ. γ. [illegible] 15 [illegible] 16.

[illegible]

η [illegible]

η [illegible]

[illegible]

η [illegible]

[illegible]

Η: Β: Ι:

475:

ια'. αποδεικτικός συλλογισμός ονομάζεται, ο οποίος από δύο ή περισσοτέρων προτάσεων συνάγεται.

κεφ: Ν. Η τριβή είναι δύο ειδών: δραστική και παθητική.

Δραστική είναι η τριβή που κάνει ένα σώμα, όταν κινείται πάνω σε άλλο σώμα. Παθητική είναι η τριβή που δέχεται ένα σώμα, όταν κινείται πάνω σε άλλο σώμα.

φύλ: ΗΒΗ: ΗΒΛ: Η τριβή εξαρτάται από τη φύση των σωμάτων που τρίβονται. Η τριβή δεν εξαρτάται από το μέγεθος των επιφανειών που τρίβονται. Η τριβή εξαρτάται από την πίεση που ασκείται στις επιφάνειες που τρίβονται.

Τέλος του Η· κεφαλαίου.

Αρχή του Θ· κεφαλαίου.

κεφ: α'. Θεωρία αποδεικτικών συλλογισμών. Κανόνες αποδείξεως.

Ο συλλογισμός, ο οποίος αποτελείται από τρεις προτάσεις, δηλαδή από δύο προκείμενες και ένα συμπέρασμα, ονομάζεται κατηγορικός συλλογισμός. Οι προκείμενες είναι η μείζων και η έλασσων πρόταση. Η μείζων πρόταση περιέχει το κατηγορούμενο του συμπεράσματος. Η έλασσων πρόταση περιέχει το υποκείμενο του συμπεράσματος.

κεφ: β'. Υποθετικοί συλλογισμοί. Είδη αυτών.

Υποθετικοί συλλογισμοί είναι εκείνοι, οι οποίοι αποτελούνται από μία υποθετική πρόταση και μία κατηγορική πρόταση.

Τέλος του Θ· κεφαλαίου.

Αρχή του Ι· κεφαλαίου.

κεφ: α' Περί ήχου ομιλίας.

φύλ: ΙΑΒ: Η φωνή είναι ήχος.

κεφ: β'. Περί διαφόρων ειδών ήχου.

Τέλος του Ι· κεφαλαίου.

ΠΑΝΕΠΙΣΤΗΜΙΑΚΗ ΒΙΒΛΙΟΘΗΚΗ ΚΡΗΤΗΣ

Ἀρχὴ τοῦ Κ. στοιχ(είου):

[illegible] κεφ. α΄:

[illegible]

[illegible]

κεφ. β΄

[illegible]

[illegible] κεφ. γ΄

477:

Κεφ: δ'. Εάν ο κοινωνήσας [illegible] [illegible] [illegible] [illegible]. [illegible]

[illegible] κοινωνήσας, [illegible] [illegible] [illegible] [illegible]. [illegible] [illegible] [illegible] 15.

[illegible]: [illegible] [illegible] [illegible] κοινωνήσας, [illegible] [illegible], [illegible] [illegible]

[illegible]: [illegible], [illegible] και κοινωνήσας; [illegible] κοινωνήσας. [illegible] [illegible]:

[illegible] [illegible] και του [illegible] της κοινωνίας, [illegible] [illegible]:

[illegible] [illegible] [illegible]

[illegible] [illegible] [illegible], [illegible] [illegible] [illegible];

[illegible] [illegible] [illegible] και [illegible] [illegible]; [illegible] [illegible].

[illegible] [illegible] και [illegible], [illegible] [illegible] [illegible] [illegible]

[illegible] και [illegible] [illegible], [illegible] [illegible] και [illegible] [illegible].

Κεφ: ε'. [illegible] και [illegible] κοινωνού [illegible] [illegible]. [illegible] [illegible] ιδ'. κεφ: 189.

Κεφ: ς'. [illegible] της κοινωνίας [illegible], [illegible] [illegible]. [illegible] [illegible]

[illegible] [illegible] [illegible] [illegible] κοινωνίας, [illegible] [illegible] [illegible]:

[illegible]; [illegible] [illegible] [illegible] [illegible] [illegible]

[illegible] [illegible] [illegible] [illegible]; [illegible] [illegible] [illegible] [illegible]:

[illegible] [illegible] [illegible] [illegible] και [illegible] [illegible]

[illegible] [illegible]. [illegible] [illegible], [illegible] [illegible] κοινωνού [illegible]:

[illegible], [illegible] [illegible] και [illegible] [illegible] και [illegible] [illegible]:

Ιδε [illegible] φ: 446. [illegible] [illegible] [illegible], [illegible] [illegible] [illegible], [illegible]:

[illegible] και [illegible] [illegible], [illegible] [illegible] [illegible] [illegible]:

[illegible] [illegible] [illegible] [illegible], [illegible] [illegible], [illegible] και [illegible]:

[illegible] [illegible] [illegible] [illegible], [illegible]. [illegible] [illegible] [illegible], [illegible]

[illegible] [illegible] [illegible], [illegible] [illegible] [illegible], [illegible] [illegible] [illegible]!

[illegible] [illegible] [illegible] [illegible] [illegible], [illegible] [illegible] [illegible] [illegible]:

Κεφ: ζ'.

[illegible] οι [illegible] [illegible], ή οι [illegible].

φ: 412. και 463: Ιδε το περί [illegible] ιδ'. κεφ: και το 15 κεφ: ε'. [illegible]

Κεφ: η'.

Εάν ο κοινωνήσας [illegible] [illegible]

[illegible]

[illegible]

[illegible] Ὅτι κανόνας ἀποστολικοὺς καὶ [illegible] κεφ. ιβ'
[illegible] Ἰωάννου ἐπισκόπου Κίτρους.

[illegible]

Περὶ προσευχομένου [illegible]. [illegible] κεφ. ιγ'

[illegible]

[illegible] Περὶ τῆς κανονικῆς [illegible], καὶ περὶ τοῦ [illegible] κεφ. ιδ'

ΠΑΝΕΠΙΣΤΗΜΙΑΚΗ ΒΙΒΛΙΟΘΗΚΗ ΙΩΑΝΝΙΝΩΝ

κ:

481:

[illegible]

[illegible]

Ῥωμ: 77: [illegible]

[illegible]

ψαλ: 147: [illegible]

[illegible]

ψαλ: 77: [illegible]

Κεφ: ιε'. [illegible]

[illegible]

[illegible] συνόδου ιη'

[illegible]

ΕΚΚΛΗΣΙΑ
1 Νοεμβρίου 1953, Αριθ. 20

481:

[illegible] Ἐρώτ: ιδ'. [illegible]

[illegible] ; Ἀπόκρ: [illegible]

[illegible]

φύλ: 77: [illegible]

[illegible]

φύλ: 147: [illegible]

[illegible]

φύλ: 77: [illegible]

Κεφ: ιζ'. [illegible]

[illegible] ιη'.

[illegible]

:48β:

[illegible]

Τόμ. 484 [illegible]

λύσις. [illegible]

[illegible] α'.

[illegible] ([illegible]) [illegible]

ΠΑΝΕΠΙΣΤΗΜΙΟ ΙΩΑΝΝΙΝΩΝ
ΒΙΒΛΙΟΘΗΚΗ ΙΩΑΝΝΙΝΩΝ

488:

κεφ: 12'

Κ

486:

κεφ: 18'. 1ΠΣ: Καὶ ἔκλαυσε τὸν ἐπιστολογραφικὸν. καὶ ἀναγνώσαντα. Ἰδὲ καὶ ἀρχαιότερα τοῦ αὐτοῦ κεφ: ζ' βιβ:
κεφ: κ'. καὶ 1ΠΗ:
κεφάλ.

Καὶ ἀναλαβόντες αὐτὸν, καὶ ἀπελθόντες ἐπὶ τὸν Βαρ: Βασιλικὸν μετ' ἐκείνου ἔβαλον

ΠΑΝΕΠΙΣΤΗΜΙΟ ΑΘΗΝΩΝ ΒΙΒΛΙΟΘΗΚΗ ΚΑΙ ΚΕΝΤΡΟ ΠΛΗΡΟΦΟΡΗΣΗΣ

ΠΑΝΕΠΙΣΤΗΜΙΑΚΗ ΒΙΒΛΙΟΘΗΚΗ ΙΩΑΝΝΙΝΩΝ

[illegible]

ΠΑΝΕΠΙΣΤΗΜΙΑΚΗ ΒΙΒΛΙΟΘΗΚΗ ΙΩΑΝΝΙΝΩΝ

493:

[illegible]

[illegible]

[illegible]

[illegible]

[illegible]

[illegible]

[illegible]

[illegible]

[illegible]

[illegible]

[illegible]

[illegible]

[illegible]

[illegible]

[illegible]

[illegible]

[illegible]

[illegible]

[illegible]

[illegible]

[illegible]

[illegible]

[illegible]

[illegible]

[illegible]

[illegible]

ΠΑΝΕΠΙΣΤΗΜΙΑΚΗ ΒΙΒΛΙΟΘΗΚΗ ΙΩΑΝΝΙΝΩΝ

413:

15!

15!

ΠΑΝΕΠΙΣΤΗΜΙΑΚΗ ΒΙΒΛΙΟΘΗΚΗ

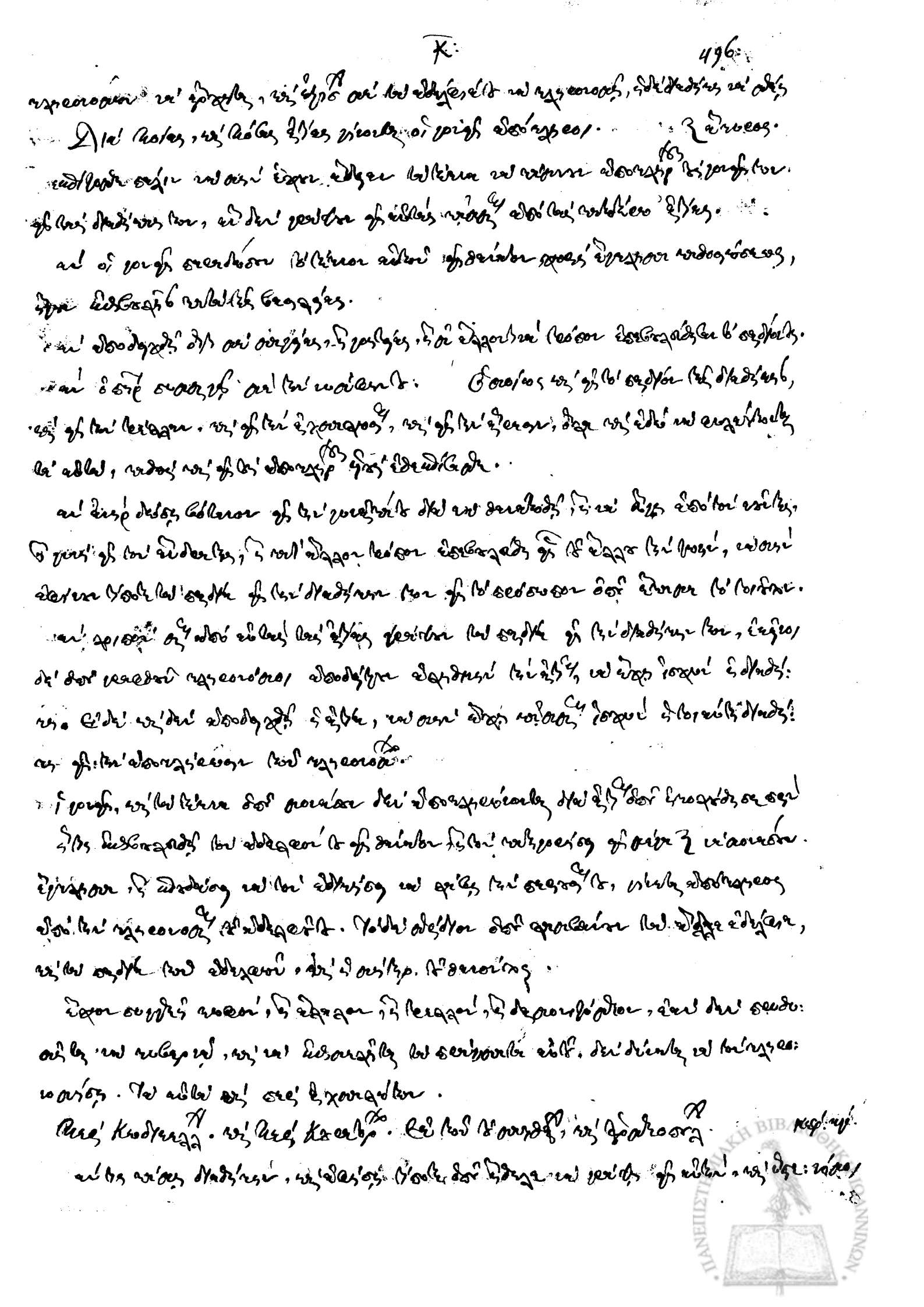

φύλ. 103: φύλ. 379: φύλ. 238: 307:

[illegible] Κεφ: με'

[illegible]

[illegible] Κεφ: νε'

[illegible] Κεφ: νζ'

[illegible] Κεφ: νη'

[illegible]

[illegible]

ΠΑΝΕΠΙΣΤΗΜΙΑΚΗ ΒΙΒΛΙΟΘΗΚΗ ΙΩΑΝΝΙΝΩΝ

ΠΑΝΕΠΙΣΤΗΜΙΟ ΚΡΗΤΗΣ

ΠΑΝΕΠΙΣΤΗΜΙΑΚΗ ΒΙΒΛΙΟΘΗΚΗ ΙΩΑΝΝΙΝΩΝ

501:

[illegible]

Κεφ: ιπ'. Περὶ Κληροδοτῶν. [illegible]

[illegible]

[illegible]

Φύλ: 351: [illegible]

Φύλ: 513: [illegible]

Κεφ: μδ'. Περὶ Κεκλεισμένου [illegible]

Φ: 512: [illegible]

[illegible]

ΠΑΝΕΠΙΣΤΗΜΙΑΚΗ ΒΙΒΛΙΟΘΗΚΗ ΙΩΑΝΝΙΝΩΝ

5051:

[illegible] καὶ [illegible] τοῦ [illegible]

[illegible]

[illegible]

[illegible]

[illegible] (ὅρα [illegible])

[illegible]

ὅτι [illegible]

[illegible]

[illegible]

[illegible]

Διὰ τί δὲ [illegible]

[illegible]

[illegible]

[illegible]

[illegible]

[illegible]

Διὰ τί δὲ [illegible]

[illegible]

[illegible]

[illegible]

[illegible]

[illegible]

[illegible]

[illegible]

[illegible]

κεφ: β'. [illegible]

[illegible]

[illegible]

[illegible]

[illegible]

[illegible] κεφ: θ. [illegible] κεφ: [illegible] φυλ: 402:

Περὶ [illegible] τόμος. κεφ: [illegible]

[illegible]

[illegible] Περὶ [illegible]. κεφ: δ.

Τὸ περὶ [illegible] ιη'. κεφ: φυλ: 303:

Περὶ [illegible] κεφ: ε'.

[illegible] Καρδαμύλης [illegible]

[illegible]

ειθ:

[illegible]

[illegible]

Ὁ δὲ γ'. κανὼν τῶν ἁγίων τεσσαρεσκαίδεκα διαφορεῖ τὸ τοιοῦτον χάρη. οἱ ἀσεχθόντες σεὸς τόπτας, ἢ σαίτης,
ἢ σεὸς τὸν ὑποσκοπῶν δι' εὐεργέας τοῦ δαμοῦ νὰ κάμνει καθαρόσαβια, καὶ ἀσοδιώτης νὰ ἀγα:
λίμπτας ἀνεκτῶς, ἐπὶ ἀπόθετας σεὸς τοῦ ἐξ τοῦ σίστου, ἢ δ' αἰτήσεις βιὸς βιασθείας ἐσῆ:
γαι ἐξ αὐτοῦ, ἢ κατακεοιτέρας τεχνῆς τοῦ σίστου μας, σεοσέδεσμον ἐξ τοῦ δαμοῦ βούλη:
αι. διόβ ἐξ ἀπὸ ἄνεμον τῶν ἀσόπτων τοῦ σίστου, καὶ μὲ τόπα μὲ σιστίνει ὅβ ἔχει
θεὸς ὁ σεὰ τοῦ χριστιανοῦ σεοσευνόμενος, νὰ ἀπεκρίνεται, καὶ ἔνεκα τοῦ τοῦ ἀρνεῖ:
σθαι, (ἤγουν μόνον ἐξ τοῦ κεροῦ τοῦ θανάτου νὰ μεταχειρίζεται). Εἰ δὲ τοῦ ἀβάσεντος
αὐτάρης διὰ σεοσεύχεται τοῦ ἔνεκα ἐξ τοῦ, νὰ ἀπεκρίνεται καὶ ἄνεκα τοῦ τοῦ βίας τοῦ
βαλείου ἀρνεῖσθαι, (ἤγουν χρόνον εἰπεῖν). Τόπτας δὲ ἔχει, οἱ ὁ σοῖοι καὶ ἀσεοιδοῖ
ἀκρίβεται, οἱ διὰ βίαν μαγικῶν ἀσεοδοῦ ἢ δεσέα δέκοντες, ἢ σεὸς βλάβεν αἰτοῦ, ἢ σεὸς
ἀνέχεται δέδεν σοινῆτες βια. Κεὸς βλάβεν δὲ, νοῦ, ἐκέχρας, σεκαχυσίας σεοκε:
νῆτες. Κεὸς κοιμοθεῖν δὲ ἀνέχεται, ἔσωτας σεοκεινῆτες, ἢ σεχίας ἢ ἀτυχίας μὲ ἀπό:
κρεσι δαμοῦ. Μαίτης δὲ ἔχει, οἱ διὰ βίαν μεθόδεν μὲ ἀπέκρεσι καὶ αὐτοῖ δαμό:
νοι μέχρονται βια σεοκέρονται ἢ ἀγιοσύνα κατεκύνοντες. Καθαρόσα δὲ χέρονται σωῆρί:
νοντας, ὅβαι δ' ἄν τοῦ κοίνου, ὅβ ἐξ βασιν ὁ σεθαχαιοῦ ἐβλάβεν, ἢ ἐξ σεφερρέας βιὸς,
καὶ ἐξ τοῦ δέδεν ἢ ἀσθενῆ, ἢ δυσυχῆ, ἢ ἄλλοβ κινεοῦ σάσχη. Ἀσεοδὲ ἔχει βιας, οἱ ὁ:
σοῖοι ἀσόσκοντας μὲ ἐνέργεται ἐξ ἀσεντος βαλεινεῖ νὰ κάμνει καθαρόσα τοῦ τοιοῦ:
τοῦ σεθεμοῦ, καὶ ἀσοδιώτης τοῦ τοιούτου κανοῦ. Τῆς 5'. συνοδ κανοῦ ἐκ.
οἱ σεκαδίδοντες τοῦ ἀνεκτῶν ἐξ μαίτης, ἢ ἐξ τοῦ χεροῦ ἀνεκτιαρχ, ἢ ἐξ τοιούτου βιάς,
διὰ νὰ μάθουν τὰ χρέα βίσοτα ἀσόπτων. καὶ οἱ σύνοντες ἀρνεύδες ἢ τοιαῦτα ἐκ
σεὸς σάρνιον καὶ βλάβεν τοῦ ἀσχυστέρ. καὶ οἱ χέρονται τόχει, καὶ ἐξ μαρμάτου, καὶ γε:
κεχορῆ κατὰ τοῦ ἐκυρέας τοῦ ἀλλεινεῖν σχεινῆς, καὶ ἄλλα τοιαῦτα χόρα. καὶ οἱ
χεροῦνται κεοδιώτατα, καὶ γυνεῖ, καὶ ἐυχαιτέρου, καὶ μαίτης, ὅχοι αὐτοῖ ἐξ χρόνου
νὰ ἀπεκρίνεται κατὰ τὰ σεῶτα ἀσόπτου σεοῦ, σεὸ αὐτοῦ ὁρισθεῖτα. Εἰ δὲ καὶ ἀσι:
σθέν ἐξ αὐτοῦ, καὶ δεῖ ἀσοσέρου τὰ ὁ χέθρα ταῦτα, καὶ ἐλλεινεῖ ἀπεκρίνεται,
ὁρίζομεν σαιτάσεως νὰ ἀσοῤῥίσκοντας τοῦ ἀνεκτῶς, καθὼς καὶ οἱ ἱεροὶ κανόνες ὁρίζουν.
μαίτης χέρονται οἱ σεκαμοσεύσοι, οἱ χεκανομάτης, οἱ διέθυσιοῦ τοῦ σεῶ αὐτοῦ βαλεινεῖ

Περ: βαλ: τοῦ: βα: τοῦ: μαί.

Περ: μαί: τοῦ: Περ: τοῦ: καθαρόσα σοι: νίτου

Τοῦ 5'. συνοδ κανοῦ ἐκ.

Ἱδεῖ κε: κα: ὁδιγέας ἐκ: 251:

Βαλαμῶν Περ: καλ: μοσεύσ, καὶ χε: κανομάτου

[illegible]

Περὶ κρίσεως τῶν μαρτύρων.

[illegible]

ΠΑΝΕΠΙΣΤΗΜΙΑΚΗ ΒΙΒΛΙΟΘΗΚΗ ΙΩΑΝΝΙΝΩΝ

ΠΑΝΕΠΙΣΤΗΜΙΟ ΘΕΣΣΑΛΟΝΙΚΗΣ

και πάσιλικη λέξη αγίλη(). οι δύο μυστήρια αυτού και ύστερα μετά τη βάπτιση, θεοδόκη, και μετανοήσει, και ευχαριστήσει ήτοι ευαγγελική ιερά. Η ένδεκα μαθητές μετά δεν αναφέρεται ένα δύο, αλλά όλοι και δύο εκ τούτων, και πάσιλικη ένα αγίλη, και ήτοι εκ τούτων, ένα δύο ευαγγελικά, και πάσιλικη ένα αγίλη, και ήτοι εκ τούτων. Η δεν ένδεκα μετά δεν εορτάζει ένα δύο, αλλά δύο ένα δύο, και δύο, και ένα δύο, και δύο, και ένα δύο, και δύο, και

ΠΑΝΕΠΙΣΤΗΜΙΟ ΘΕΣΣΑΛΟΝΙΚΗΣ ΚΕΝΤΡΟ ΒΙΒΛΙΟΘΗΚΗΣ ΚΑΙ ΠΛΗΡΟΦΟΡΗΣΗΣ

[illegible]

φύλ: 465: [illegible]

φύλ: 254: [illegible]

[illegible]

[illegible]

Κεφ: α'. [illegible]

Κεφ: β [illegible] φ: 88:

Κεφ: γ'. [illegible] φ: 97:

Κεφ: δ'. [illegible] φ: 237: [illegible] 81:

[illegible]

φύλ: 14: [illegible]

Κεφ: ε'. [illegible]

φύλ: 408: [illegible]

Κεφ: 5 φύλ: 444: [illegible]

Κεφ: 2'. [illegible]

[illegible]

ΠΑΝΕΠΙΣΤΗΜΙΟ ΙΩΑΝΝΙΝΩΝ ΒΙΒΛΙΟΘΗΚΗ

Κεφ: β': Περὶ οἰκοδομῆς [illegible] [illegible] [illegible] [illegible]

[illegible]

[illegible]

[illegible]

[illegible]

[illegible]

[illegible]

[illegible]

[illegible]

[illegible]

[illegible]

[illegible]

Ἀρχὴ τοῦ Γ. στοιχ(είου).

Περὶ τῆς κινήσεως [illegible] — κεφ: α'.

[illegible]

[illegible] κεφ: [illegible] 69: 70:

[illegible] κεφ: [illegible] 475:

[illegible]

5123: 5: Λ:

φλ: 69: ἡ 70: Περὶ [illegible] κεφ: [illegible]

φλ: 482: [illegible] 15΄. [illegible] Κ. [illegible]

Κεφ: β΄. 182: Περὶ [illegible]

Κεφ: γ΄ 97: Περὶ [illegible] κεφ:

Κεφ: δ΄.

Περὶ παραπληξίας· νόσος.

[illegible]

Κεφ: ε΄. 239: Περὶ [illegible]

Κεφ: ς΄:

Περὶ [illegible] νόσος.

[illegible]

[illegible]

Κεφ: ιδ'. Περὶ [illegible] νόμοι.

[illegible]

Κεφ: ιε'. Περὶ [illegible].

[illegible]

φ: 513: [illegible]

φ: 338: [illegible]

[illegible]

Ζ[illegible]

ΠΑΝΕΠΙΣΤΗΜΙΑΚΗ ΒΙΒΛΙΟΘΗΚΗ ΙΩΑΝΝΙΝΩΝ

[illegible]

[illegible]

[illegible]

[illegible]

[illegible]

[illegible]

[illegible]

[illegible]

[illegible]

[illegible]

[illegible]

[illegible]

[illegible]

[illegible]

[illegible]

[illegible]

[illegible]

[illegible]

[illegible]

[illegible]

[illegible]

[illegible]

[illegible]

ΠΑΝΕΠΙΣΤΗΜΙΑΚΗ ΒΙΒΛΙΟΘΗΚΗ ΙΩΑΝΝΙΝΩΝ

σελ. 37:

[illegible]

Κεφ. δ'. Περὶ τοῦ Ἰωσὴφ [illegible]

[illegible]

Κεφ. ε'. [illegible]

Κεφ. ς'. Περὶ [illegible]

[illegible]

Κεφ. ζ'. [illegible] Περὶ Ἰωάννου. [illegible]

[illegible]

[illegible]

Κεφ: α'

φ: 232:

Κεφ: β'

[illegible]

Κεφ: γ: δ': φ:

[illegible]

ΠΑΝΕΠΙΣΤΗΜΙΑΚΗ ΒΙΒΛΙΟΘΗΚΗ ΙΩΑΝΝΙΝΩΝ

[illegible]

[illegible]

[illegible]

Κληρικός, καὶ [illegible]

[illegible]

[illegible]

[illegible] Βασιλικά [illegible]

[illegible] Βασίλ[illegible]

[illegible]

[illegible]

[illegible]

[illegible]

[illegible]

[illegible]

[illegible]

[illegible]

[illegible]

[illegible]

[illegible]

[illegible]

[illegible]

[illegible]

[illegible]

[illegible]

[illegible]

[illegible]

[illegible]

[illegible]

ΠΑΝΕΠΙΣΤΗΜΙΑΚΗ ΒΙΒΛΙΟΘΗΚΗ ΙΩΑΝΝΙΝΩΝ

ΠΑΝΕΠΙΣΤΗΜΙΑΚΗ ΒΙΒΛΙΟΘΗΚΗ ΙΩΑΝΝΙΝΩΝ

ΟΗΣ

ΠΑΝΕΠΙΣΤΗΜΙΑΚΗ ΒΙΒΛΙΟΘΗΚΗ ΙΩΑΝΝΙΝΩΝ

[illegible]

ΠΑΝΕΠΙΣΤΗΜΙΑΚΗ ΒΙΒΛΙΟΘΗΚΗ ΙΩΑΝΝΙΝΩΝ

146:

ΠΑΝΕΠΙΣΤΗΜΙΑΚΗ ΒΙΒΛΙΟΘΗΚΗ ΙΩΑΝΝΙΝΩΝ

[illegible]

[illegible] κεφ: α'.

[illegible] Βασ: [illegible]

[illegible] κεφ: β' [illegible] 201: [illegible] 1812:

[illegible]

[illegible] Βασιλεύ [illegible] Ζωναρά.

[illegible]

ΠΑΝΕΠΙΣΤΗΜΙΟ ΙΩΑΝΝΙΝΩΝ

349:

Κεφ: α΄. Ἀρχὴ τῆς Γ. στοιχ. Ὅτι τῆς [illegible] σφαίρας [illegible]

οἱ χρησμοί. [illegible]

[illegible]

φ΄ λ: 175: [illegible]

Ζω: [illegible]

να: [illegible]

εὐ: [illegible]

[illegible]

Τέλος καὶ τῆς Γ. στοιχ.

Ἀρχὴ τῆς Δ. στοιχ.

[illegible]

φ΄ 270: καὶ 272: [illegible]

Τέλος τοῦ [illegible]

[illegible]

ΠΑΝΕΠΙΣΤΗΜΙΑΚΗ ΒΙΒΛΙΟΘΗΚΗ ΙΩΑΝΝΙΝΩΝ

Οἱ Ἱερατικοὶ κανόνες.

Τῆς ἐν τῇ Ἁγίᾳ Σοφίᾳ συνόδου κανὼν α΄.

[illegible]

Ζωναρᾶ. [illegible]

Τῆς ἐν Γάγγρᾳ συνόδου κανὼν ι΄. καὶ ια΄.

[illegible]

Βαλσαμῶν. [illegible]

[illegible]

ΠΑΝΕΠΙΣΤΗΜΙΑΚΗ ΒΙΒΛΙΟΘΗΚΗ ΙΩΑΝΝΙΝΩΝ

ΠΑΝΕΠΙΣΤΗΜΙΑΚΗ ΒΙΒΛΙΟΘΗΚΗ ΙΩΑΝΝΙΝΩΝ

5483

[illegible]

[illegible]

[illegible]

Τῇ δευτέρᾳ [illegible] κανὼν γ'.

[illegible]

[illegible]

[illegible]

[illegible] Τῇ αὐτῇ δ'. κγ'.

[illegible]

[illegible]

[illegible]

[illegible] Τῇ Κυριακῇ [illegible] κανὼν α'.

[illegible]

[illegible]

[illegible]

[illegible]

[illegible]

[illegible]

[illegible]

[illegible]

[illegible]

[illegible]

[illegible]

[illegible]

[illegible]

[illegible]

[illegible]

[illegible]

ΠΑΝΕΠΙΣΤΗΜΙΑΚΗ ΒΙΒΛΙΟΘΗΚΗ ΙΩΑΝΝΙΝΩΝ

ΠΑΝΕΠΙΣΤΗΜΙΑΚΗ ΒΙΒΛΙΟΘΗΚΗ ΙΩΑΝΝΙΝΩΝ

Αἰτιάσεις ἐκκλησιαστικαὶ, αἵτινες ἐπροξένησαν διαφορὰς καὶ ἔριδας ἀφορώσας
τὴν ἐξ ἀσήμου καταγωγὴν τοῦ Γεωργίου Κεδρηνοῦ καὶ τινας

ϛ αʹ. τοῦτο ἐξ ἀσήμου·	ρμ:	ϙ. μαʹ	ιιβ:
ϛ βʹ	ρο7:	ϛ. μεʹ	ρ71:
ϛ γʹ	ιβ9:	ϛ μϛʹ	109:
ϛ δʹ.	ιβ9:	ϛ μηʹ.	ιιϙ:
ϛ εʹ.	ριη:	ϛ μθʹ	ρ7:
ϛ ϛʹ.	103:	ϛ νʹ	ρ9:
ϛ ζʹ	97:	ϛ να.	190:
ϛ ηʹ.	4ρ:	ϛ νβʹ	89:
ϛ θʹ.	4ρ:	ϛ νγʹ	84:
ϛ ιʹ.	ριβ 8:	ϛ νδʹ.	48:
ϛ ιαʹ.	ριη 9:	ϛ νεʹ.	30:
ϛ ιβʹ.	8β:	ϛ νϛʹ	βρ:
ϛ ιγʹ.	8β:	ϛ νζʹ	138:
ϛ ιδʹ.	61:	ϛ νηʹ.	5ρ:
ϛ ιεʹ.	8β:	ϛ νθʹ	ρ35:
ϛ ιϛʹ.	8β:	ϛ ξʹ.	53:
ϛ ιζʹ.	197:	ϛ ξαʹ.	5ρ:
ϛ ιηʹ.	197:	ϛ ξβʹ.	106:
ϛ ιθʹ.	197	ϛ ξγʹ	106:
ϛ κʹ.	249:	ϛ ξδʹ.	106:
ϛ καʹ.	198:	ϛ ξεʹ.	66:
ϛ κβʹ.	198:	ϛ ξϛʹ	66:
ϛ κγʹ	250:	ϛ ξζʹ.	66:
ϛ κδʹ.	465:	ϛ ξηʹ.	431:

ΠΑΝΕΠΙΣΤΗΜΙΑΚΗ ΒΙΒΛΙΟΘΗΚΗ ΙΩΑΝΝΙΝΩΝ

ϹΘ:μδ΄:	67:	ΘΟ5΄
ϹΘν΄.	67:	ΘΟϛ΄.
ϹΘνα΄.	98:	ΘΟη΄.
ϹΘνβ΄.	168:	ΘΟθ΄.
ϹΘνγ΄.	101:	Θρ΄.
ϹΘνδ΄.	148:	Θρα΄
ϹΘνε΄.	156:	Θρβ΄.
ϹΘνϛ΄.	136:	Θργ΄
ϹΘνζ΄.	139:	Θρδ΄
ϹΘνη΄.	51:	Θρε΄
ϹΘνθ΄.	110:	[illegible]
ϹΘξ΄.	72:	[illegible]
ϹΘξα΄.	198:	Θα΄: [illegible]
ϹΘξβ΄.	162:	Θβ΄: [illegible]
ϹΘξγ΄.	102:	Θγ΄
ϹΘξδ΄.	138:	Θδ΄.
ϹΘξε΄.	153:	Θε΄ [illegible]
ϹΘξϛ΄.	137:	Θϛ΄ [illegible]
ϹΘξζ΄.	528:	Θζ΄ [illegible]
ϹΘξη΄.	30:	Θη΄ [illegible]
ϹΘξθ΄.	88:	Θθ΄ [illegible]
ϹΘο΄.	97:	Θι΄ [illegible]
ϹΘοα΄.	539:	Θια΄ [illegible]
ϹΘοβ΄.	128:	Θιβ΄ [illegible]
ϹΘογ΄.	128:	Θιγ΄
ϹΘοδ΄.	119:	Θιδ΄.
ϹΘοε΄.	117:	Θιε΄

Τας. α΄. ωσαύτως οι Κ΄ Κανόνες.

ωσαύτως ὡς αὐτὸ:	150:
	199:
	110:
	19:
	139:
	1β[illegible]:
	1β3:
	361:
	121:
	121:
	358:
	158:
	169:
	360:
	164:

ΠΑΝΕΠΙΣΤΗΜΙΑΚΗ ΒΙΒΛΙΟΘΗΚΗ ΙΩΑΝΝΙΝΩΝ

ὁ ιϛ'	84:
ὁ ιψ'	106:
ὁ ιη'	266:
ὁ ιθ'	362:
ὁ κ'	482:

Τῆς β' συνοδοῖ Ζ' Κανόνες.

ὁ α' κανὼν ἡρεύχ:	368:
ὁ β'	132:
ὁ γ'	130:
ὁ δ'	370:
ὁ ε'	370:
ὁ ϛ'	113:
ὁ ψ'	371:

Τῆς γ' συνοδοῖ η' Κανόνες.

ὁ α' κανὼν ἡρεύχ:	373
ὁ β'	374:
ὁ γ'	374:
ὁ δ'	374:
ὁ ε'	374
ὁ ϛ'	374:
ὁ ψ' 374:	374:
ὁ η'	134:

Τῆς δ' συνοδοῖ λ' Κανόνες.

ὁ α' κανὼν ἡρεύχ:	76:
ὁ β'	27:
ὁ γ'	104:
ὁ δ'	303:
ὁ ε'	66:
ὁ ϛ'	208:
ὁ ψ'	265:
ὁ η'	232:
ὁ θ'	234:
ὁ ι	227:
ὁ ια'	238:
ὁ ιβ'	136:
ὁ ιγ'	227:
ὁ ιδ'	272:
ὁ ιε'	270:
ὁ ιϛ'	318:
ὁ ιψ'	137:
ὁ ιη'	244:
ὁ ιθ'	139:
ὁ κ'	86:
ὁ κα'	115:
ὁ κβ'	234:
ὁ κγ'	235:
ὁ κδ'	228:
ὁ κε'	25:
ὁ κϛ'	52:
ὁ κψ'	254:
ὁ κη'	130:

ΠΑΝΕΠΙΣΤΗΜΙΑΚΗ ΒΙΒΛΙΟΘΗΚΗ ΙΩΑΝΝΙΝΩΝ

ϛ ϰδ΄.	ρκ:	ϛ ϡδ΄.	ρμη:
ϛ λ΄.	ρμϛ:	ϛ ϡε΄.	ρλη:
		ϛ ϡϛ΄.	ριζ:
Τῆς 5ης ὁσιορρ. Κανόνες.		ϛ ϡζ΄.	ρο:
ϛ α΄. κανονάρχεια:	ςιη:	ϛ ϡη΄.	μ:
ϛ β΄.	ζζ:	ϛ ϡθ΄.	ϙα:
ϛ γ΄.	ριζ:	ϛ λ΄.	ριδ:
ϛ δ΄.	ριβ:	ϛ λα΄.	ρπ:
ϛ ε΄.	ριρ:	ϛ λβ΄.	μ:
ϛ ϛ΄.	ρι:	ϛ λγ΄.	ρ ϟ ϛ΄
ϛ ϛ΄.	ρϛζ:	ϛ λδ΄.	ρμδ:
ϛ η΄.	ρξ:	ϛ λε΄.	ϙ:
ϛ θ΄.	ριθ:	ϛ λϛ΄.	ρλα:
ϛ ι΄.	ρηη:	ϛ λζ΄.	ρπε:
ϛ ια΄.	ρλη:	ϛ λη΄.	ρλδ:
ϛ ιβ΄.	ρλρ:	ϛ λθ΄.	ρλε:
ϛ ιγ΄.	ρλβ:	ϛ μ΄.	ρπζ:
ϛ ιδ΄.	ϙθ:	ϛ μα΄.	βρο:
ϛ ιε΄.	ϙθ:	ϛ μβ΄.	βρα:
ϛ ιϛ΄.	ρϛη:	ϛ μγ΄.	ρπο:
ϛ ιζ΄.	ϡϛ:	ϛ μδ΄.	βιθ:
ϛ ιη΄.	ϡϛ:	ϛ με΄.	βκε:
ϛ ιθ΄.	ϡ:	ϛ μϛ΄.	βοθ:
ϛ κ΄.	ρξ:	ϛ μζ΄.	ρλη:
ϛ κα΄.	ρϛο:	ϛ μη΄.	ρλγ:
ϛ κβ΄.	ρη:	ϛ μθ΄.	ρκη:
ϛ κγ΄.	ρϡο:	ϛ ν΄.	ρϛ:

ΠΑΝΕΠΙΣΤΗΜΙΑΚΗ ΒΙΒΛΙΟΘΗΚΗ ΙΩΑΝΝΙΝΩΝ

θ να΄	240:	θ οη΄	407:
θ νβ΄	177:	θ οθ΄	238:
θ νγ΄	395:	θ π΄	41:
θ νδ΄	425:	θ πα΄	79:
θ νε΄	237:	θ πβ΄	472:
θ νς΄	237:	θ πγ΄	189:
θ νζ΄	39:	θ πδ΄	408:
θ νη΄	476:	θ πε΄	452:
θ νθ΄	180:	θ πς΄	254:
θ ξ΄	448:	θ πζ΄	433:
θ ξα΄	510:	θ πη΄	230:
θ ξβ΄	241:	θ πθ΄	484:
θ ξγ΄	73:	θ ϙ΄	482:
θ ξδ΄	451:	θ ϙα΄	443:
θ ξε΄	242:	θ ϙβ΄	254:
θ ξς΄	487:	θ ϙγ΄	435:
θ ξζ΄	102:	θ ϙδ΄	520:
θ ξη΄	415:	θ ϙε΄	372:
θ ξθ΄	413:	θ ϙς΄	536:
θ ο΄	439:	θ ϙζ΄	230:
θ οα΄	451:	θ ϙη΄	335:
θ οβ΄	426:	θ ϙθ΄	247:
θ ογ΄	532:	θ ρ΄	472:
θ οδ΄	458:	θ ρα΄	478:
θ οε΄	275:	θ ρβ΄	151:
θ ος΄	459:		
θ οζ΄	249:		

Τῆς Ζ΄ συνόδ. οἱ [illegible]΄ ἐπίσκ.

.1025560

ϛα'.		178:	ρϛγ'.		315:
ϛβ'.		1218:	ρϛδ'.		310:
ϛγ'.		129:	ρϛε'.		1281:
ϛδ'.		47:	ρϛϛ'.		1283:
ϛε'.		128:	ρϛζ'.		56:
ϛϛ'.		139:	ρϛη'.		250:
ϛζ'.		145:	ρϛθ'.		109:
ϛη'.		110:	ρϛι'.		129:
ϛθ'.		376:	ρϛια'.		106:
ϛι'.		126: 105:	ρϛιβ'.		180:
ϛια'.		553:	ρϛιγ'.		191:
ϛιβ'.		54:	ρϛιδ'.		48:
ϛιγ'.		128:	ρϛιε'.		48:
ϛιδ'.		273:	ρϛιϛ'.		58:
ϛιε'.			ρϛιζ'.		18:
ϛιϛ'.		105:			
ϛιζ'.		1304:	Της εν Βλαχέρναις οσιομ. ιγ'.		
ϛιη'.		1118:	ο αυτος.		
ϛιθ'.		278:	ϛα'. αυτου μαρτυρ.		1550:
ϛκ'.		1307:	ϛβ'.		81:
ϛκα'.		1309:	ϛγ'.		346:
ϛκβ'.		1248:			
Της αγιας μαρτυρ. Ιουλιττης.			Της εν Θηκαις οσιομ. κε' Ιανουαρ.		
οι ιζ'. αποστολοι.		60	ϛα'. αυτου μαρτυρ.		1263:
ϛα'. αυτου μαρτυρ.		1304:	ϛβ'.		1263:
ϛβ'.		1293:	ϛγ'.		201:
			ϛδ'.		395:

ΠΑΝΕΠΙΣΤΗΜΙΑΚΗ ΒΙΒΛΙΟΘΗΚΗ ΙΩΑΝΝΙΝΩΝ

ϭε΄	355:
ϭϛ΄	351:
ϭζ΄	356:
ϭη΄	356:
ϭθ΄	359:
ϭι΄	211:
ϭια΄	333:
ϭιβ΄	202:
ϭιγ΄	141:
ϭιδ΄	99:
ϭιε΄	55:
ϭιϛ΄	501:
ϭιζ΄	501:
ϭιη΄	33:
ϭιθ΄	317:
ϭκ΄	513:
ϭκα΄	442:
ϭκβ΄	540:
ϭκγ΄	540:
ϭκδ΄	508:
ϭκε΄	350:

Τῆς εἰ νεοεκβορᾷ συνοδ
ιε΄ Κανόνες

ϭα΄ κανὼν ἐν εὐχ:	259:
ϭβ΄	422:
ϭγ΄	421:
ϭδ΄	530:
ϭε΄	488:
ϭϛ΄	412:
ϭζ΄	193:
ϭη΄	200:
ϭθ΄	218:
ϭι΄	220:
ϭια΄	199:
ϭιβ΄	201:
ϭιγ΄	175:
ϭιδ΄	141:
ϭιε΄	268:

Τῆς εἰ ἀνθοχρᾷ συνοδ κε΄ Κανόνες

ϭα΄ κανὼν ἐν εὐχ:	98:
ϭβ΄	43:
ϭγ΄	84:
ϭδ΄	125:
ϭε΄	191:
ϭϛ΄	87:
ϭζ΄	226:
ϭη΄	142:
ϭθ΄	48:
ϭι΄	141:
ϭια΄	128:
ϭιβ΄	127:
ϭιγ΄	30:

ΠΑΝΕΠΙΣΤΗΜΙΑΚΗ ΒΙΒΛΙΟΘΗΚΗ ΙΩΑΝΝΙΝΩΝ

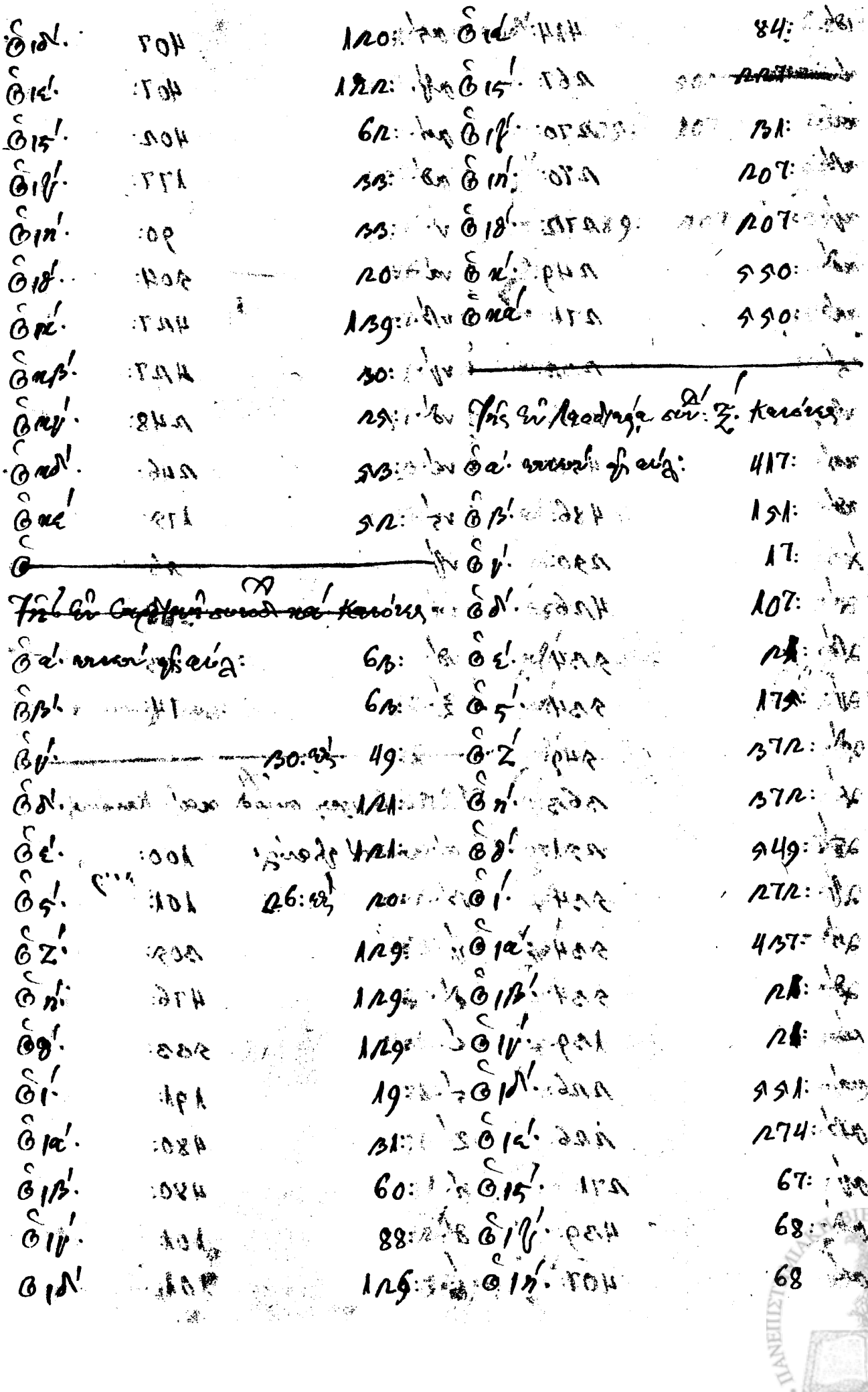

3563

ὁ ιδ'	414:	ὁ ρς'	407
ὁ κ'	267:	ὁ ρζ'	407:
ὁ κα'	270:	ὁ ρη'	402:
ὁ κβ'	270:	ὁ ρθ'	177:
ὁ κγ'	272:	ὁ ν'	90:
ὁ κδ'	249:	ὁ να'	504:
ὁ κε'	271:	ὁ νβ'	427:
ὁ κς'	233:	ὁ νγ'	427:
ὁ κζ'	246:	ὁ νδ'	248:
ὁ κη'	458:	ὁ νε'	246:
ὁ κθ'	486:	ὁ νς'	175:
ὁ λ'	250:	ὁ νζ'	26:
ὁ λα'	426:	ὁ νη'	100:
ὁ λβ'	534	ὁ νθ'	73:
ὁ λγ'	534:	ὁ ξ'	74:
ὁ λδ'	549:		
ὁ λε'	363:	[illegible]	
ὁ λς'	251:	ὁ α' [illegible]	100:
ὁ λζ'	534:	ὁ β'	101:
ὁ λη'	534:	ὁ γ'	305:
ὁ λθ'	534:	ὁ δ'	476:
ὁ μ'	139:	ὁ ε'	533:
ὁ μα'	226:	ὁ ς'	191:
ὁ μβ'	226:	ὁ ζ'	480:
ὁ μγ'	271:	ὁ η'	480:
ὁ μδ'	439:	ὁ θ'	101:
ὁ με'	407:	ὁ ι'	101:

ΠΑΝΕΠΙΣΤΗΜΙΑΚΗ ΒΙΒΛΙΟΘΗΚΗ ΙΩΑΝΝΙΝΩΝ

ΠΑΝΕΠΙΣΤΗΜΙΑΚΗ ΒΙΒΛΙΟΘΗΚΗ ΙΩΑΝΝΙΝΩΝ

ΑΒ-565

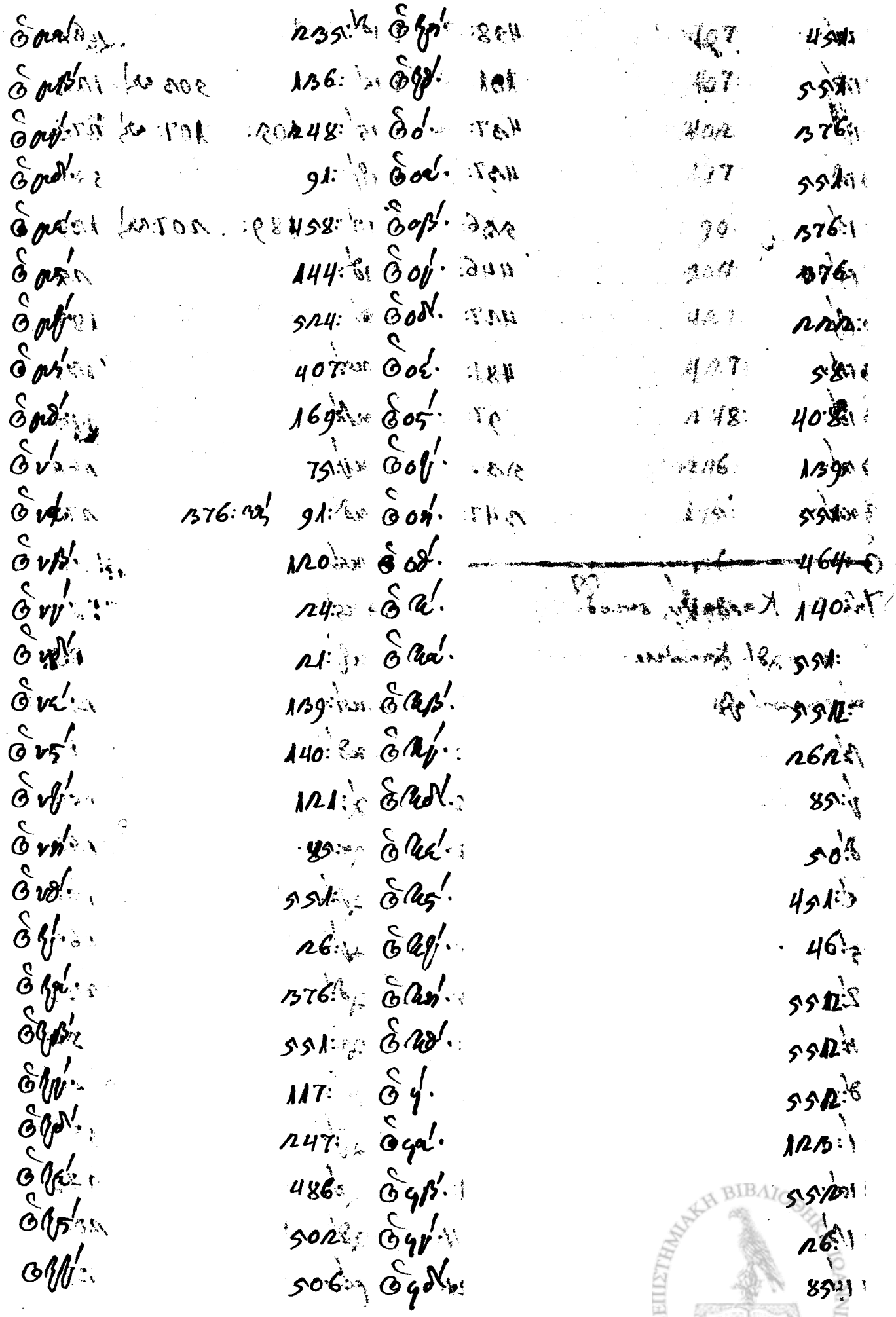

ΠΑΝΕΠΙΣΤΗΜΙΑΚΗ ΒΙΒΛΙΟΘΗΚΗ ΘΕΣΣΑΛΟΝΙΚΗΣ

ϛυξ΄	ϛρπ΄	376
ϛυε΄	ϛρπ΄	376
ϛυδ΄	ϛρν΄	415
ϛυγ΄	ϛρμ΄	376
ϛυβ΄	ϛρμ΄	140
ϛυα΄	ϛρμ΄	124
ϛτ΄	ϛρμ΄	464
ϛτ΄	ϛρλ΄	551
ϛτ΄	ϛρλ΄	551
ϛτ΄	ϛρλ΄	26
ϛτ΄	ϛρλ΄	376
ϛτ΄	ϛρλ΄	551
ϛτ΄	ϛρλ΄	551
ϛτ΄	ϛρλ΄	434
ϛτ΄	ϛρλ΄	68
ϛτ΄	ϛρλ΄	260
ϛτ΄	ϛρλ΄	426
ϛτ΄	ϛρλ΄	551
ϛτ΄	49	
ϛτ΄	548	Τοῦ ἁγίου Θεοδώρου τοῦ Στ.
ϛτ΄	80	κανόνες.
ϛτ΄	401	ϛα΄ μικρὰ ᾠδή:
ϛτ΄	401	ϛβ΄
ϛτ΄	401	ϛγ΄
ϛτ΄	80	ϛδ΄
ϛτ΄	80	
ϛτ΄	80	Ὑπακοὴ καὶ κάθισμα

376	
376	
138	
63	
51	
124	
51	
376	
261	
278	
551	
116	
116	
118	
118	
82	
82	
551	
483	
439	
341	
465	

ΠΑΝΕΠΙΣΤΗΜΙΑΚΗ ΒΙΒΛΙΟΘΗΚΗ ΙΩΑΝΝΙΝΩΝ

οι ιδ΄ ὁ κανὼν.

δ΄. κανὼν ᾠδῆς: 507: ϡμγ

δβ΄. βγϡ
δγ΄. βγϡ
δδ΄. βγκ
δε΄. βγκ
δϛ΄. βγϡ
δζ΄. ϛκϛ
δη΄. βγκ
δθ΄. 499
ε΄ 499
ϛ ια΄. 169:

Τῷ ἁγίῳ Ἀνδρέᾳ τῷ πρωτοκλήτῳ οι ιε΄ κανὼν

δ΄. κανὼν ᾠδῆς: ~~ϡνε~~ γϡ
δβ΄. βγϡ
δγ΄. βγϡ
δδ΄. βϡ
δε΄. βγκ
δϛ΄. βγκ
δζ΄. γϡϛ
δη΄. βγϡ
δθ΄. γϡγ
ε΄ ϡδ
ϛ ιβ΄. βϡδ
ιγ΄. βϡδ
ιδ΄. βϡϛ
ιε΄. βϡϛ
ιϛ΄. γϡϛ
ιζ΄. βϡϛ
ιη΄. βϡϛ
ιθ΄. βϡγ
κ΄. ϡϛδ
κα΄. βϡδ
κβ΄. βϡδ
κγ΄. βϡε
κδ΄. ϡϛδ

Τῷ ἁγίῳ Βαρβάρᾳ οι ιϛ΄ κανὼν

δ΄. κανὼν ᾠδῆς: βϛϡ
δβ΄. ϡμδ
δγ΄. ϡϛ
δδ΄. ϡιη
δε΄. βϛϡ
δϛ΄. ϡϛ
δζ΄. γϡϛ: ϡϛ: ϡϛ ϡμ ϡιϛ
δη΄. ϡϛ
δθ΄. ϡϛ
ε΄ ϡμ
ϛ ιβ΄. ϡϛ
ιγ΄. ϡϛ
ιδ΄. ϡϛ
ιε΄. ϡϛ
ιϛ΄. ϡϛ
ιζ΄. ϡϛ
ιη΄. ϡϛ
ιθ΄. ϡϛ
κ΄. ϡϛ
κα΄. ϡϛ
κβ΄. ϡϛ
κγ΄. ϡϛ
κδ΄. ϡϛ

ΠΑΝΕΠΙΣΤΗΜΙΑΚΗ ΒΙΒΛΙΟΘΗΚΗ ΘΕΣΣΑΛΟΝΙΚΗΣ

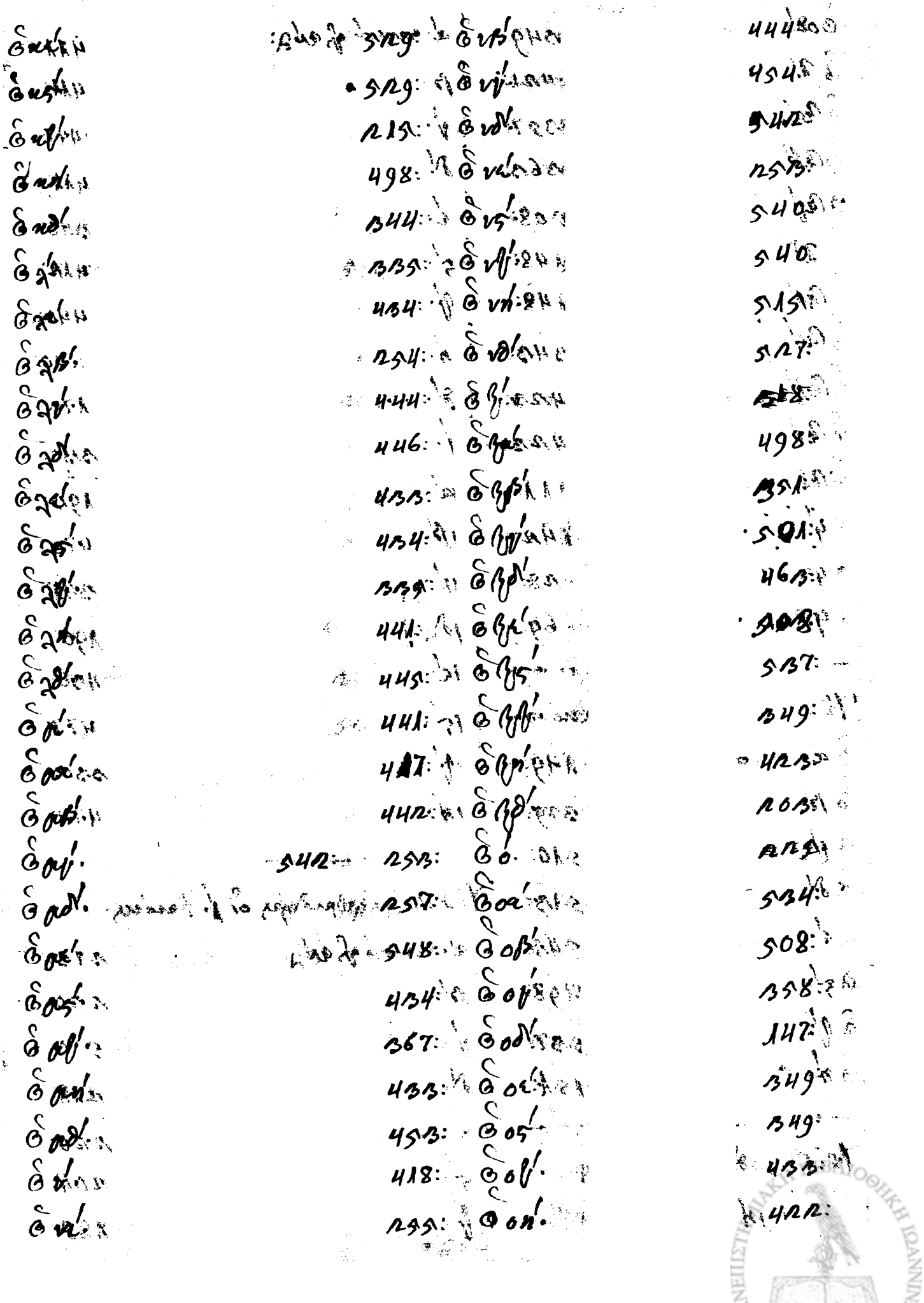

ὁ ὀθ'		349
ὁ κ'		421
ὁ κα'		357
ὁ κβ'		363
ὁ κγ'		508
ὁ κδ'		148
ὁ κε'		148
ὁ κϛ'		343
ὁ κζ'		423
ὁ κη'		423
ὁ κθ'		111
ὁ ϙ'		142
ὁ ϙα'		28
ὁ ϙβ'		69

Τῷ ἁ. ἰσημερῶν νύσσῃ οἱ η'. κανόνες.

ὁ α'. κανὼν ἡ αὐτή:		149
ὁ β'		359
ὁ γ'	~~150 κατ'~~	510
ὁ δ'	150 κατ'	513
ὁ ε'		543
ὁ ϛ'	525 κατ'	498
ὁ ζ'		537
ὁ η'	229 κατ'	151

Τῷ ἁ. τῶν πρόσθεν ἀγκεφαλέων οἱ ιη'. κανόνες.

ὁ α'. κανὼν ἡ αὐτή:	411
ὁ β'	411
ὁ γ'	447
ὁ δ'	411
ὁ ε'	340
ὁ ϛ'	412
ὁ ζ'	440
ὁ η'	440
ὁ θ'	175
ὁ ι'	330
ὁ ια'	193
ὁ ιβ'	470
ὁ ιγ'	341
ὁ ιδ'	190
ὁ ιε'	436
ὁ ιϛ'	477
ὁ ιζ'	330
ὁ ιη'	474

Τῷ δεκάτῳ ἀγκεφαλέων οἱ ι'. κανόνες.

ὁ α'. κανὼν ἡ αὐτή:	373
ὁ β'	220
ὁ γ'	553
ὁ δ'	218
ὁ ε'	220
ὁ ϛ'	204
ὁ ζ'	185

ΠΑΝΕΠΙΣΤΗΜΙΑΚΗ ΒΙΒΛΙΟΘΗΚΗ ΙΩΑΝΝΙΝΩΝ

ϛοη'.	ρλβ:	Ἡλιοδώρῳ βοϊκαίου ἐφοπλικῷ κιβερνήτῃ.
ϛθδ'.	553:	85: Καπόκῃ βοϊκαίῳ ἐφοπλικῷ.
ϛθ|'.	553:	10: Τῷ αὐτ. συνοδ.
		7: Τῷ β'. συνοδ.
Τῷ ἐξῆς κυρίῳ Θεμιστοκλεῖ ὁ Ζ'. κανόκος.		8: Τῷ γ'. συν.
δαί. κανοὺ ἐξ αὐτῆς:	553:	10: Τῷ δ'. συν.
ϛβ'.	56:	10: Τῷ Κανδιάλῃ βοϊκαίῳ συνοδ.
ϛγ'.	59:	11: Τῷ ἐξῆς γ'. συνοδ.
ϛδ'.	104:	17: Τῷ ἀρχιφύλ. ἐ. τῆς β'. συνό.
ϛε'.	411:	3: Τῷ ἐπὶ θεμέλια λοοῖς συν.
ϛ|'.	375:	194
ϛγ'.	375:	11: Τῷ ἐπὶ θεμελίοις συνοδ.
		15: Τῷ ἐπὶ πολεμάρχῃ συν.
Τῷ πρώτῳ ἀδελφῷ αὐτοῦ ἰαί. Θεοδωροκόκκῃ.		11: Τῷ ἐπὶ θεμιστοκλεῖ συνοδ.
ϛπα'. ἐξ αὐ.	196:	11: Τῷ ἐπὶ Ἀρσλάκῃ συνοδ.
ϛπβ'.	553:	60: Τῷ ἐπὶ λεοδάμῃ συν.
ϛπγ'.	93:	11: Τῷ ἐπὶ Γαΐῳ συνοδ.
ϛπδ'.	479:	139: Τῷ ἐπὶ καρδαμίτῃ συν.
ϛπε'.	185:	600
ϛπϛ'.	314:	4: Τῷ ἐξῆς Δίονος.
ϛπ|'.	314: 3½ 315:	11: Τῷ ἐξῆς Γεωργίῳ Νδημοκράτους.
ϛπη'.	194:	13: Τῷ ἐξῆς Ἀλέξει.
ϛπθ'.	314:	9: Τῷ ὀνόματι Βασιλῇ.
ϛϟ'.	477:	8: Τῷ ἐξῆς Γεωργίῳ νώδῃ.
ϛϟα'.	481:	18: Τῷ ἐξῆς Πανοδί.
		10: Τῷ δεσπότῃ.
Τῷ υἱῷ αὐτοῦ Καπόκῃ αὐτοκρατ.		7: Τῷ ἐξῆς Κυρίλλῳ.
		766:

ΠΑΝΕΠΙΣΤΗΜΙΑΚΗ ΒΙΒΛΙΟΘΗΚΗ ΙΩΑΝΝΙΝΩΝ

Περὶ τοῦ κανονισμοῦ τοῦ [illegible] καὶ τοῦ [illegible]

Περὶ τοῦ κανονισμοῦ [illegible]

[illegible]

ΠΑΝΕΠΙΣΤΗΜΙΑΚΗ ΒΙΒΛΙΟΘΗΚΗ ΙΩΑΝΝΙΝΩΝ