ΛΕΟΝΤΕΙΟΝ ΛΥΚΕΙΟΝ
ΕΝ ΑΘΗΝΑΙΣ

1939 - 1940

ΒΙΒΛΙΟΘΗΚΗ
ΕΥΛΟΓΙΟ ΚΟΥΡΙΛΑ
ΑΥΞΩΝ ΑΡΙΘ.

SOUVENIR

ΠΑΝΕΠΙΣΤΗΜΙΑΚΗ ΒΙΒΛΙΟΘΗΚΗ ΙΩΑΝΝΙΝΩΝ

Αριθ. εισ. 131529

ΛΕΟΝΤΕΙΟΝ ΛΥΚΕΙΟΝ
ΕΝ ΑΘΗΝΑΙΣ

LYCÉE LÉONIN
SAINT DENIS

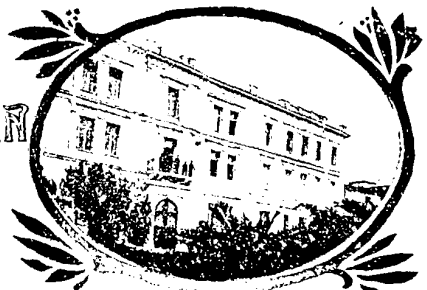

SOUVENIR

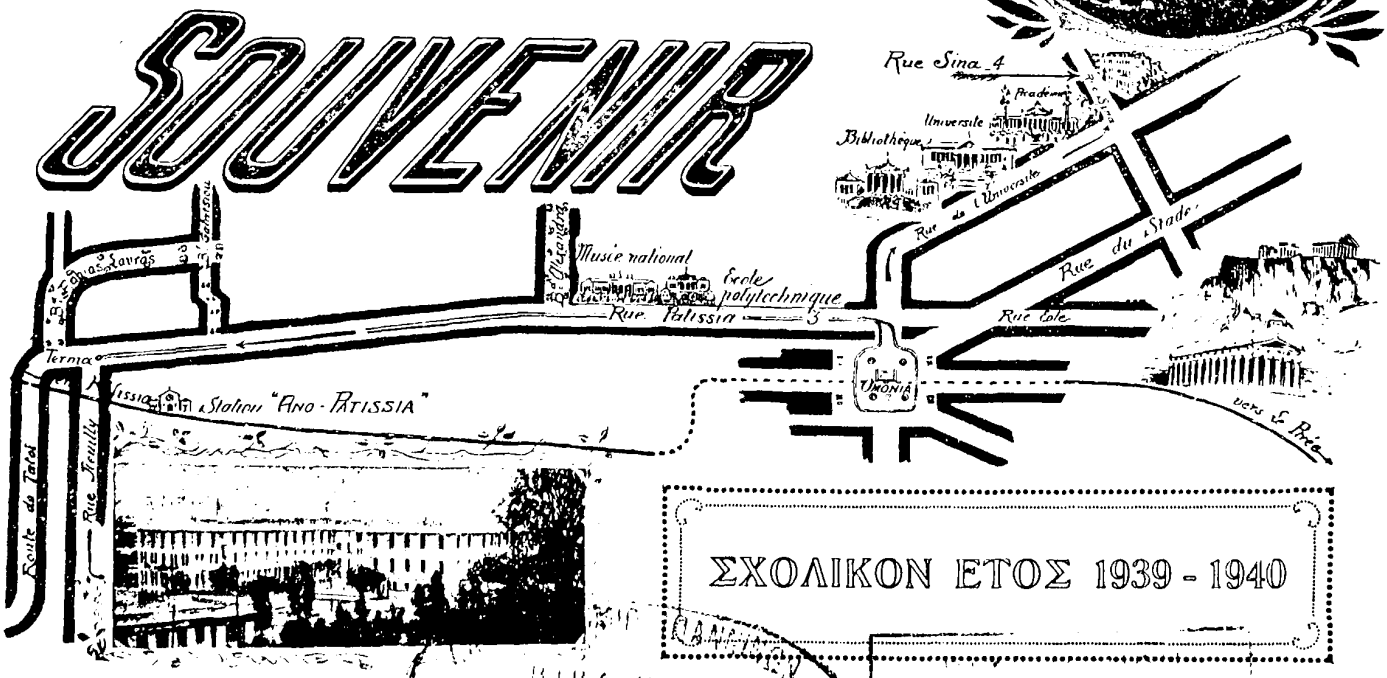

ΣΧΟΛΙΚΟΝ ΕΤΟΣ 1939 - 1940

Τύποις: «ΠΥΡΣΟΥ» Α. Ε.

ΒΙΒΛΙΟΘΗΚΗ
Μητροπόλεως
ΕΥΛΟΓΙΟΥ ΚΟΥΡΙΛΑ

ΕΥΛΟΓΙ[illegible] ΚΟΥΡΙΛΑ
Α[illegible]ΩΤΟΥ
ΑΥΞΩΝ ΑΡΙΘ. [illegible]

ΠΑΝΕΠΙΣΤΗΜΙΑΚΗ ΒΙΒΛΙΟΘΗΚΗ ΙΩΑΝΝΙΝΩΝ

ΛΕΟΝΤΕΙΟΝ ΛΥΚΕΙΟΝ

ΚΕΝΤΡΙΚΟΝ	ΑΓΙΟΥ ΔΙΟΝΥΣΙΟΥ ΕΝ ΑΘΗΝΑΙΣ	ΠΑΡΑΡΤΗΜΑ
ΟΔΟΣ ΣΙΝΑ ΑΡΙΘ. 4 ΑΡΙΘ. ΤΗΛΕΦ. 22-174		ΤΕΡΜΑ ΠΑΤΗΣΙΩΝ ΑΡΙΘ. ΤΗΛΕΦ. 80-098

Το ΛΕΟΝΤΕΙΟΝ ΛΥΚΕΙΟΝ ἱδρύθη τῷ 1838, περιλαμβάνει δὲ ἀπό τοῦ 1924 δύο τμήματα: τό Λύκειον τῆς ὁδοῦ Σίνα καὶ τό Λύκειον Πατησίων. Τά δύο ταῦτα σχολεῖα διατελοῦν ὑπό τήν Γενικήν Διεύθυνσιν καὶ Ἐποπτείαν τοῦ κ. **Ἑρρίκου Ἀντ. Σκάσση**, καθηγητοῦ τοῦ Ἐθν. Πανεπιστημίου. Εἰς τό Λεόντειον λειτουργοῦν:

1ον) **Ἑλληνικόν** τμῆμα περιλαμβάνον πλήρες Δημοτικόν Σχολεῖον, καὶ ἑξατάξιον Γυμνάσιον παλαιοῦ καὶ νέου τύπου.

2ον) **Γαλλικόν** τμῆμα ἢ πλήρες Γαλλικόν Πρακτικόν Λύκειον. Οἱ τελειόφοιτοι, μετά εὐδόκιμον ἐξέτασιν, λαμβάνουν τό Baccalauréat (Ἐπίσημον Γαλλικόν Γυμνασιακόν Πτυχίον).

3ον) **Ἀνώτερον Φροντιστήριον Ἐμπορικῶν Σπουδῶν.** Ἡ διάρκεια τῶν σπουδῶν εἶναι τριετής. Ἐν αὐτῷ λειτουργεῖ καὶ Πρακτικόν Γραφεῖον παρόμοιον πρός τά τῶν ἐν Εὐρώπῃ. Οἱ τελειόφοιτοι μετά ἐπιτυχῆ δοκιμασίαν λαμβάνουν τό «Certificat de fin d'études» ἐπικυρούμενον καὶ ὑπό τῆς ἐν Ἀθήναις Γαλλικῆς Πρεσβείας.

Τό "SOUVENIR"

περιλαμβάνει:

1ον) **Πίνακας** τῶν τελειοφοίτων τοῦ Γυμνασίου καὶ τοῦ Γαλλικοῦ Λυκείου, οἵτινες ἐπέτυχον εἰς τάς ἐξετάσεις καὶ ἔτυχον τοῦ ἐπισήμου Γυμνασιακοῦ των πτυχίου.

2ον) **Σχολικά Χρονικά,** τά ὁποῖα δίδουν μίαν εἰκόνα τῆς ζωῆς καὶ τῆς κινήσεως τῆς ἐν τῷ Λυκείῳ φοιτώσης νεολαίας.

3ον) **Φωτογραφίας** τῶν τάξεων μετά τῶν κατά τό σχολικόν τοῦτο ἔτος ἐπί ἐπιμελείᾳ καὶ συμπεριφορᾷ διακριθέντων μαθητῶν.

4ον) Κατάλογον **βραβείων** καὶ **ἐπάθλων** ἀπονεμηθέντων εἰς μαθητάς.

ΠΑΝΕΠΙΣΤΗΜΙΑΚΗ ΒΙΒΛΙΟΘΗΚΗ ΙΩΑΝΝΙΝΩΝ

ΕΥΠ... ΡΙΛΑ
ΑΥΞΩΝ ΑΡΙΘ. .....

Η Α. Β. Υ.
Η ΠΡΙΓΚΙΠΙΣΣΑ ΦΡΕΙΔΕΡΙΚΗ

Ο ΒΑΣΙΛΕΥΣ ΤΩΝ ΕΛΛΗΝΩΝ
ΓΕΩΡΓΙΟΣ

«Κύριε, ἐν τῇ δυνάμει Σου εὐφρανθήσεται ὁ Βασιλεύς, ὅτι ἔθηκας ἐπὶ τὴν κεφαλὴν Αὐτοῦ στέφανον ἐκ λίθου τιμίου καὶ ἔδωκας Αὐτῷ μακρότητα ἡμερῶν εἰς αἰῶνα αἰῶνος· ὅτι ὁ Βασιλεὺς ἐλπίζει ἐπὶ Κύριον καὶ ἐν τῷ ἐλέει τοῦ Κυρίου οὐ μὴ σαλευθῇ». (Δαυΐδ. ψαλμός Κ΄. 2-8).

Η Α. Β. Υ.
Ο ΠΡΙΓΚΙΨ ΠΑΥΛΟΣ

ΠΑΝΕΠΙΣΤΗΜΙΑΚΗ ΒΙΒΛΙΟΘΗΚΗ ΙΩΑΝΝΙΝΩΝ

Ὁ Ἐθνικός μας Κυβερνήτης
κ. ΙΩΑΝΝΗΣ ΜΕΤΑΞΑΣ

«...Μέσα ἀπό τὸ σκοτάδι, τὸ ὁποῖον ἔχει περικαλύψει σχεδὸν ὅλην τὴν γῆν, ἔρχεται μὲ βαρειὰ βήματα καὶ δυνατὰ τὸ Μέλλον! Ἀπειλητικόν; Δὲν γνωρίζω. Ἴσως τρομερόν; Ἴσως. Ἔρχεται ὅμως τὸ Μέλλον ἐν μέσῳ τῆς νυκτὸς τοῦ πολέμου. Καὶ μακάριος ὁ δοῦλος, ὃν εὑρήσει γρηγοροῦντα, ἀνάξιος δὲ πάλιν, ὃν εὑρήσει ῥαθυμοῦντα... Τὴν Νεότητα τῆς Ἑλλάδος πρέπει νὰ τὴν εὕρῃ γρηγοροῦσαν, διὰ νὰ ἀντιμετωπίσῃ τὸ Μέλλον αὐτό, οἱονδήποτε καὶ ἂν εἶναι, μὲ χαράν, μὲ αἰσιοδοξίαν, μὲ ἀποφασιστικότητα καὶ μὲ θάρρος...».

Μεταξᾶς

(Ἀπὸ λόγον πρὸς τοὺς γονεῖς τὴν 25 - 10 - 1939).

ΒΙΒΛΙΟΘΗΚΗ
ΕΠΛΟΓΙΟΥ ΚΟΥΡΙΛΑ
ΔΑΥΡΙΩΙΟΥ
ΑΥΞΩΝ ΑΡΙΘ.

ΠΑΝΕΠΙΣΤΗΜΙΑΚΗ ΒΙΒΛΙΟΘΗΚΗ ΙΩΑΝΝΙΝΩΝ

BACCALAURÉAT FRANÇAIS

délivré par la commission officielle siégeant à l'École Française d'Athènes.

ANNÉE 1939

DEUXIÈME PARTIE

Série Philosophie

M.M.	COURÉMÉNOS	Stéphane	
	DASCALOPOULOS	Georges	
	MATATTIA	Joseph	
	PECH	Fernand	Assez Bien

Série Mathématiques

M.M.	ALEXIADÈS	Horace	Assez Bien
	COLLARO	Paul	
	CONSTANTINIDÈS	Nicolas	
	MATATTIA	Peppi	Assez Bien
	RAFTAKIS	Jean	Assez Bien
	SOUSMADJIAN	Gérard	
	STANECK	Oleg	

PREMIÈRE PARTIE

Série A

M. du PÉRIER de LARSAN Hervé

Série B

M.M.	BIZDIKIAN	Vahan
	COUTEAUX	Adrien
	DANON	Teddy
	DELAMOTTE	Jean
	LÉVY	Raphaël
	PAVLOFF	Igor
	TSALPATOUROS	Basile

ΒΙΒΛΙΟΘΗΚΗ ΕΥΛΟΓΙΟΥ ΚΟΥΡΙΑ ΛΑΥΡΙΩΤΟΥ ΑΥΕΩΝ ΑΡΙΘ.

ΠΑΝΕΠΙΣΤΗΜΙΑΚΗ ΒΙΒΛΙΟΘΗΚΗ ΙΩΑΝΝΙΝΩΝ

ΟΙΚΟΤΡΟΦΕΙΟΝ - ΙΝΤΕΡΝΑΤ

Οἱ κατά τό σχολικόν ἔτος 1939 - 40 διά τήν καλήν των συμπεριφοράν διακριθέντες ἐσωτερικοί μαθηταί:

ΤΜΗΜΑ ΜΕΣΑΙΩΝ

Ἀλεκτορίδης Νικ.
Ἀγουρόπουλος Ἰωάν.
Ἀπτόσογλου Βύρων
Ἀθανασιάδης Κων.
Βασμαδζίδης Ἀριστ.
Γουργουράκης Νικ.
Δούκας Εὐστράτιος
Ἰατροῦ Γεώργιος
Καπουρνιώτης Εὐστ.
Κουτσουβέλης Παντ.
Κουτσοῦκος Ἀνδρ.
Κοτρωνιᾶς Ἰωάννης
Κρητικός Ἀντώνιος
Μαυρεπῆς Δημήτριος
Μαυρομμάτης Ἀντ.
Παπαθανασίου Ἀντ.
Πριόβολος Ἰωάννης
Ρηκάκης Δημήτριος
Σαλάκος Παναγ.
Σιαμαντᾶς Βίλλυ

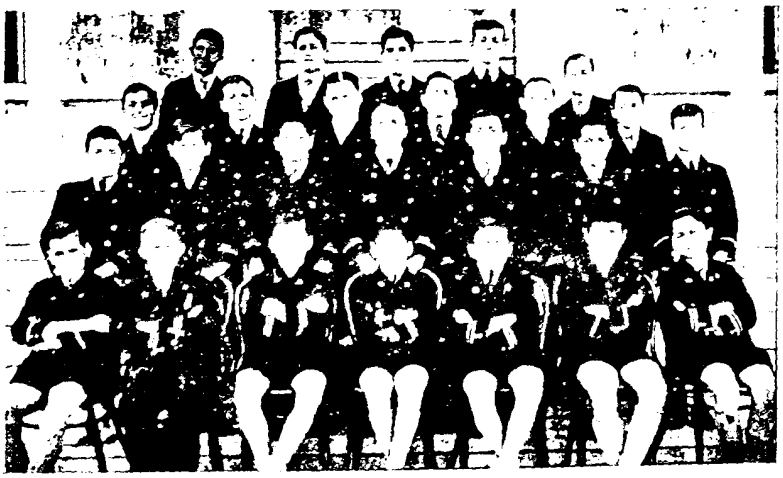

Ἐσωτερικοί : Τμῆμα Μικρῶν.

Σταύρου Χρῖστος
Στεφανίδης Κων.
Συννεφιᾶς Μάριος
Χρυσανθόπουλος Μ.

ΤΜΗΜΑ ΜΙΚΡΩΝ

Βούζας Γεώργιος
Γιαννοῦκος Δημ.
Ζαχαρόπουλος Δημ.
Καλοθανάσης Γεώργ.
Καμπανάκης Ἰωάν.
Καταζᾶς Ἀντώνιος
Κοκολιός Νικόλαος
Λειθαδιώτης Ἰωάν.
Μουστάκας Λέων
Πάγκαλος Νικόλ.
Σοῦτος Ἀθαν.
Τικιριάν Ἐμμανουήλ
Φιλίππου Μιχαήλ
Χρήστου Ἀχιλλεύς
Ψύλλος Ἰωάννης

ΠΑΝΕΠΙΣΤΗΜΙΑΚΗ ΒΙΒΛΙΟΘΗΚΗ ΙΩΑΝΝΙΝΩΝ

LYCÉE SACRÉ CŒUR — Classes de 7e, 8e, 9e et 10e

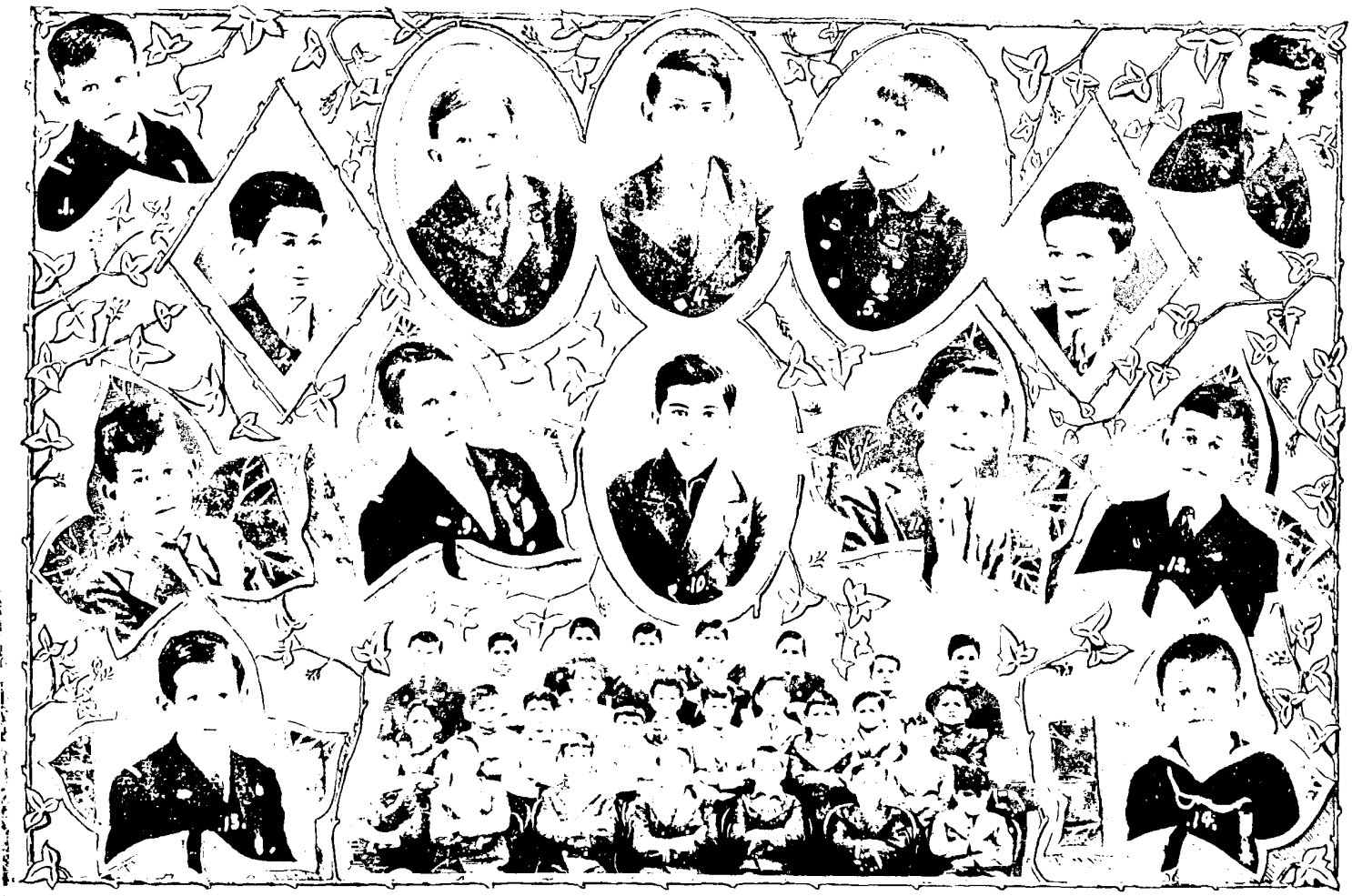

1. Védova Ern., 2. Caporal Yves, 3. Hamburger Otto, 4. Routier Alain, 5. Athanassiades Andre, 6. Caporal G., 7. Voutsinos Pan., 8. Parliaros N., 9. Mack Vl., 10. Pisanti Alb., 11. Parliaros D., 12. Milovitch N., 13. Katazas Ant., 14. Salimbas Théod.

ΠΑΝΕΠΙΣΤΗΜΙΑΚΗ ΒΙΒΛΙΟΘΗΚΗ ΙΩΑΝΝΙΝΩΝ

LYCÉE SACRÉ CŒUR Classes de 4e, 2de et 1re

Cl. de Quatrième : 1. Chevillotte Jean-Maur., 2. Haropoulos G., **Cl. de Seconde :** 3. Inglisakis J., 4. Pachabeyan J., 5. Faraggi M., 6. [illegible] **Cl. de Première :** 7. des Joncherets J., 8. Kérestedjian R., 9. Soriano N., 10. Polyzos J., 11. van Duijnen Fr.

ΠΑΝΕΠΙΣΤΗΜΙΑΚΗ ΒΙΒΛΙΟΘΗΚΗ ΙΩΑΝΝΙΝΩΝ

ΒΙΒΛΙΟΘΗΚΗ ΕΥΛΟΓΙΟΥ ΚΥΡΙΑΚΟΥ ΑΥΕΞ

ΣΧΟΛΙΚΟΝ ΕΤΟΣ 1938 – 1939

Οἱ κάτωθι μαθηταὶ τῆς **Ἀνωτάτης Γυμνασιακῆς Τάξεως,** ἀφοῦ ὑπέστησαν ἐν τῷ Λυκείῳ τὴν ἐνώπιον τῆς Δημοσίας Ἐξεταστικῆς Ἐπιτροπῆς δοκιμασίαν, ἐκρίθησαν ἄξιοι τοῦ **Ἐπισήμου Ἀπολυτηρίου.**

Ἀγγελίδης Ἐμμανουήλ
Ἀμπαντῆ Φραγκ. Ἀθαν.
Ἀποστολίδης Μαργαρ.
Ἀργυρόπουλος Δημ.
Ἀσημακόπουλος Χρ.
Ἀσκητόπουλος Κωνστ.
Βιντζηλαῖος Θεόδωρος
Γαλάνης Γεώργιος
Γαρυφάλλου Στέφανος
Γοβδελᾶς Ἐλευθέριος
Δάλλας Ἀντώνιος
Δεϊρμεντζόγλου Κωνστ.
Δεληγιάννης Νικόλαος
Δελόγλου Σῖμος
Δενδάκης Ἐλευθέριος
Δεπάστας Θεόδωρος
Διδίκας Ἰωάννης
Ἐμμανουηλίδης Ἰωσήφ
Καββαδίας Ἰωάννης
Καλδερόν Ἀλφρέδος
Κάλφας Διομήδης
Καπουρνιώτης Δημ.
Καρακούδας Ἐμμανουήλ
Καρκαβίτσας Δημήτριος
Κοντογιάννης Ἰωάννης
Κοντογιάννης Νικόλαος
Κοντούζογλου Σταῦρος
Κοσμάκης Σπυρίδων
Κυπριώτης Γεώργιος
Κωνσταντάκης Νικόλ.
Κωνσταντινίδης Γεώργ.
Λαμπρινὸς Κωνστ.
Λιάπης Εὐάγγελος
Λυκιαρδόπουλος Ἰωάν.
Λυμπερόπουλος Γεώργ.
Μακρῆς Ἰωάννης
Μαρκαντώνης Ἰωάννης
Μαυρομμάτης Στυλ.
Μελᾶς Δημήτριος
Μέτσης Χαράλαμπος
Μοσκαχλαειδής Φώτιος
Μοσχονᾶς Εὐάγγελος
Μπαφίτης Λουκᾶς
Μπέκ Παναγιώτης
Νικολαΐδης Βασίλειος
Οἰκονόμου Ἐλευθέριος
Πανᾶς Γουλιέλμος
Παπαδάκης Ἐμμανουήλ
Πετρίτης Ἀνδρέας
Ῥαπακούλιας Διονύσιος
Ῥοντήρης Ἀθανάσιος
Ῥοῦσσος Κωνσταντῖνος
Ῥοῦσσος Μαρῖνος
Ῥώσσης Θεόφραστος
Σκιαδαρέσης Ἰωάννης
Σκουλούδης Ἀντώνιος
Σιμᾶτος Γεώργιος
Σόπτσεκ Ματθαῖος
Στέλλας Ἀντώνιος
Στυλιανίδης Στέλιος
Τερναζιζιάν Ἀρθοῦρος
Τσαλαβούτας Εὐάγγελος
Τσιγδέμογλου Τηλέμαχος
Τσοπανέλλης Δημήτριος
Φρέρης Γεώργιος
Χατζηπαναγιώτης Νικόλ.
Χατζηχαραλάμπους Κοσμ.
Χρονόπουλος Χαράλ.

ΠΑΝΕΠΙΣΤΗΜΙΑΚΗ ΒΙΒΛΙΟΘΗΚΗ ΙΩΑΝΝΙΝΩΝ

ΣΧΟΛΙΚΑ ΧΡΟΝΙΚΑ

1939

Δευτέρα, 2 Ὀκτωβρίου.—Ἡμέρα ***ἐνάρξεως τῶν μαθημάτων,*** πάντοτε συγκινητικὴ καὶ διὰ τοὺς καθηγητὰς καὶ διὰ τοὺς μαθητάς. Ἐκ τούτων ἄλλοι μέν, βαρυνθέντες ἀπὸ τὸς παύσεις, εἶναι εὐτυχεῖς ἐπανευρίσκοντες τὴν κανονικὴν των ἀπασχόλησιν, ἡ ὁποία θ' ἀπομακρύνῃ τὴν ἀνίαν, ἄλλοι δέ, καὶ οὗτοι πιθανὸν νὰ εἶναι οἱ περισσότεροι, μὲ ἐγκαρτέρησιν διασκελίζουν τὴν θύραν τοῦ σχολείου.

Ἡ ὄψις τοῦ κόσμου τούτου συχνὰ μεταβάλλεται· ἔτσι καὶ εἰς τὸ Λύκειόν μας πάντοτε κάτι τὸ νέον προστίθεται. Παραδείγματος χάριν, ἡ βιβλιοθήκη καὶ τὸ Πρακτικὸν γραφεῖον ἐγκατεστάθησαν εἰς εὐρυχωρότερον δωμάτιον καὶ τὸ ἐμπορικὸν τμῆμα παραχωρεῖ εἰς τὸ γυμνάσιον τὰ διαμερίσματά του, διὰ νὰ καταλάβῃ ἄλλα μικρότερα χάριν τοῦ γενικωτέρου καλοῦ.

Οἱ νέοι μαθηταί, καθοδηγούμενοι ἀπὸ τοὺς παλαιούς, δὲν βραδύνουν νὰ προσαρμοσθοῦν πρὸς τὰς συνηθείας μας. Αὐτὴ ἡ πρώτη ἡμέρα εἶναι ἁπλῆ ἐπαφή, κατὰ τὴν ὁποίαν ἕκαστος καταλαμβάνει τὴν θέσιν του· ἐπειδὴ ὅλοι ἐμφοροῦνται ἀπὸ καλὴν θέλησιν, τὸ σχολικὸν ἔτος προμηνύεται ἐξαίρετον, παρὰ τὰ πολιτικὰ γεγονότα τῆς βορειοδυτικῆς Εὐρώπης.

Τρίτη, 3 Ὀκτωβρίου. — Ἑορτὴ τοῦ ***ἁγίου Διονυσίου,*** πολιούχου τῶν Ἀθηνῶν. Παρακαλοῦμεν αὐτὸν τὸν μέγαν Ἀθηναῖον, αὐτὸν τὸν μέγαν ἅγιον, νὰ εὐλογήσῃ τὴν ἐργασίαν καὶ τὰς προσπαθείας ὅλων ἡμῶν, ὅπως κατὰ τὸ παράδειγμά του ἀναδειχθῶμεν καὶ ἡμεῖς ἄξιοι μιμηταὶ τῆς δραστηριότητός του.

Πέμπτη, 12 Ὀκτωβρίου. — Ἐκδρομὴ εἰς ***Μεγάλο Πεῦκο.*** Μία ἀκτὴ πολὺ γνωστή, ἀλλὰ πάντοτε εὐχάριστος. Δυστυχῶς ἡ ἐποχὴ εἶναι προχωρημένη καὶ ἀντὶ θαλασσίου λουτροῦ ἀρκούμεθα εἰς τὸ ποδόσφαιρον. Ὁ ἥλιος μετριάζει τὰς ἀκτῖνάς του, ἡ αὔρα φυσᾷ εἰς τὰ πρόσωπα καὶ μᾶς φέρει τὸν ψίθυρον τῶν πέριξ πεύκων. Γεῦμα πλησίον τῶν κυμάτων, τὰ ὁποῖα μᾶς προσκαλοῦν νὰ διαπεραιωθῶμεν εἰς τὴν ***Σαλαμῖνα,*** ἡ ὁποία μᾶς ἀναμένει. Ἂς ὑπάγωμεν: αἱ λέμβοι γεμίζουν ἀπὸ ἀρχαρίους κωπηλάτας καὶ ἀπὸ πλοηγοὺς τῆς ξηρᾶς. Ὁ καιρὸς εἶναι ἥσυχος, ἡ παραλία χλοερά, τὸ πᾶν εἶναι εὐχάριστον.

Εἰς τὴν Φανερωμένην οἱ παλαιοὶ ἐπανευρίσκουν ἐνθύμια προηγουμένων ἐπισκέψεων. Εἰς τὴν μονὴν μᾶς ὑποδέχονται μὲ ἐγκαρδιότητα· ὁ χρόνος ὅμως παρέρχεται ταχέως· ἔφθασεν ἡ ὥρα τῆς ἀναχωρήσεως. Ἐκ νέου αἱ κῶπαι κτυποῦν τὸ κῦμα μὲ ρυθμόν. Τὰ ἅλση τοῦ Πεύκου,

ΠΑΝΕΠΙΣΤΗΜΙΑΚΗ ΒΙΒΛΙΟΘΗΚΗ ΙΩΑΝΝΙΝΩΝ

ΦΡΟΝΤΙΣΤΗΡΙΟΝ ΕΛΕΥΘΕΡΩΝ ΕΜΠΟΡΙΚΩΝ ΣΠΟΥΔΩΝ

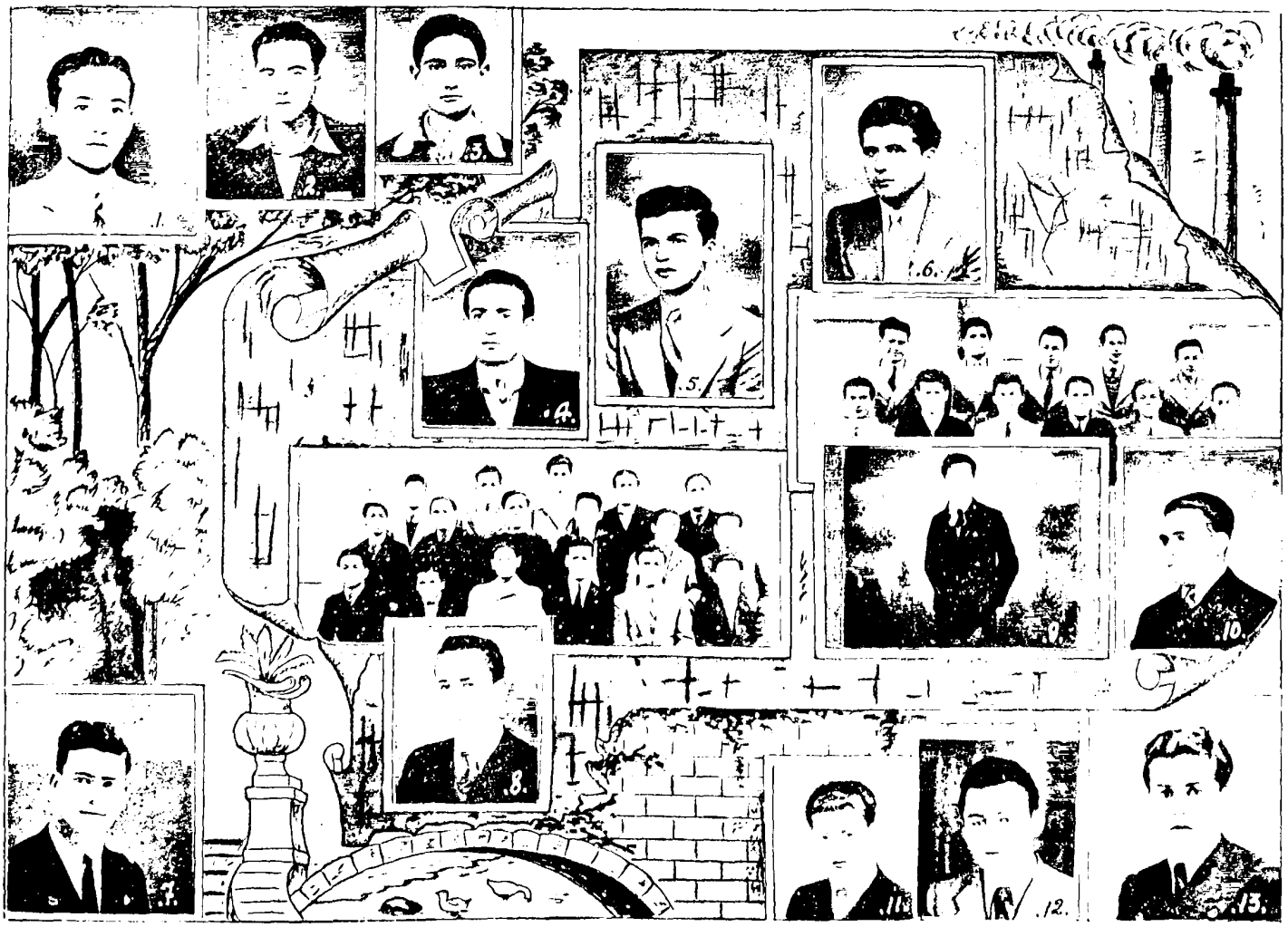

1. Brindisi F., 2. Théodoracopoulos D., 3. Travlos M., 4. Petrou J., 5. Spencer B., 6. Mariakis St., 7. Mavromatis A., 8. Pallamari Ug., 9. Vitalis V., 10. Missir R., 11. Théodorou J., 12. Agazarian J., 13. Doptoglou D., 14. Minassian M., 15. Kiouris P.

ΠΑΝΕΠΙΣΤΗΜΙΑΚΗ ΒΙΒΛΙΟΘΗΚΗ ΙΩΑΝΝΙΝΩΝ

ΥΚΕΙΟΝ ΠΑΤΗΣΙΩΝ — Πρώτη Γυμνασίου νέου τύπου.

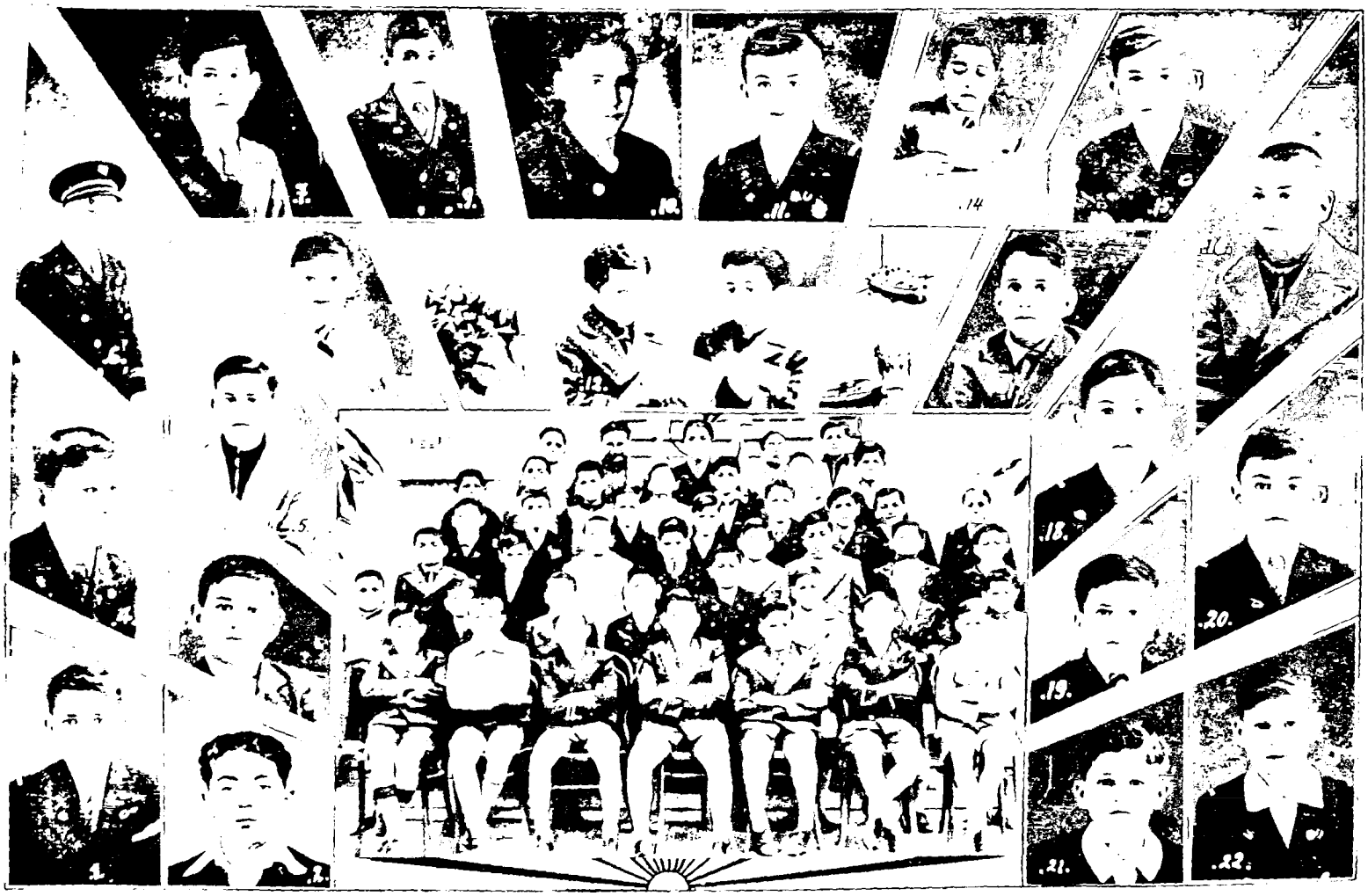

1. Π[illegible] Γ., 2. Κοντσοΰρος Ἀνδρ., 3. Φλιγγίνη Κλ., 4. Λομπάν Ἰάκ., 5. Μαντζαχολούλος Ἀγ., 6. Γιαννούζος Λ., 7. Βοστάνος Λ., 8. Βόσσος Νικ., 9. Βιτάλης Ραΰμ., 10. Λαπρόπουλος Παν., 11. Μεγαρίδης Κωνστ., 12. Κυριαζίδης Γεώργ., 13. Τσουκαλάς Γ., 14. Μαγιάδης Στεφ., 15. Ἀλεξιούς Ἀ., 16. Κατσαρώνας Θ., 17. Νικοτσάρας Ν., 18. Βαφείδης Μ., 19. Ρόσσος Ἀ., 20. Καλοθανάσης Γ., 21. Κατέλας Λ., 22. Φιστέ Γ.

ΠΑΝΕΠΙΣΤΗΜΙΑΚΗ ΒΙΒΛΙΟΘΗΚΗ ΙΩΑΝΝΙΝΩΝ

συγχεόμενα μεταξύ των, ὁμοιάζουν πρὸς μέγα καὶ πυκνὸν δάσος. Ἀποβιβαζόμεθα αἰσίως καὶ τὸ ἀπογευματινὸ μᾶς εἶναι εὐπρόσδεκτον, διότι ὁ θαλάσσιος ἀὴρ εἶναι ἐξαίρετον ὀρεκτικόν. Εἶναι πλέον ὥρα νὰ ἐπιστρέψωμεν. Πράγματι ἰδοὺ ὁ σιδηρόδρομος. Ἡ νὺξ ἁπλώνει τὸν πέπλον της ἐπὶ τῆς ἀκτῆς, ὁ συρμὸς διέρχεται διὰ τῆς ὁδοῦ τῆς Κορίνθου, εἰσδύει εἰς τοὺς πρόποδας καὶ ἀναφαίνεται πάλιν εἰς τὰς πλαγιὰς ἑνὸς λόφου. Ἐπιστρέφομεν ὅλοι καταγοητευμένοι· ἡ ἐπερχομένη νὺξ θὰ μᾶς ἀνακουφίσῃ ἀπὸ τὴν κούρασιν τῆς ἡμέρας.

Τετάρτη, 25 Ὀκτωβρίου. — Ἑορτὴ τῆς ***σημαίας***. Ἐξ αἰτίας τῆς κακοκαιρίας ἡ ἑορτὴ γίνεται ἐντὸς τῆς αἰθούσης τῶν τελετῶν καὶ τὸ πρόγραμμα κανονίζεται ἀναλόγως. Ἐξυμνήσαμεν τὸ ἱερὸν σύμβολον τῆς πατρίδος καὶ ἀνεμνήσθημεν τὴν κατὰ τὸ 1912 ἀνάκτησιν τῆς Θεσσαλονίκης. Ἡ σχολὴ ἀργεῖ κατὰ τὸ ὑπόλοιπον τῆς ἡμέρας· οἱ μαθηταὶ ἀποχωροῦν μὲ τὴν ἀπόφασιν ν' ἀκολουθήσουν τὰς σοφὰς συμβουλάς, τὰς ὁποίας ὁ γυμνασιάρχης κ. Κατσουρὸς ἀπηύθυνε πρὸς αὐτοὺς κατὰ τὴν ὡραίαν του ὁμιλίαν. Συγχαίρομεν θερμῶς τοὺς νεαρούς μας καλλιτέχνας, οἱ ὁποῖοι κατέβαλον ὅλην των τὴν καλὴν θέλησιν, διὰ νὰ δώσουν τὴν προσήκουσαν αἴγλην εἰς αὐτὴν τὴν ὡραίαν ἑορτήν.

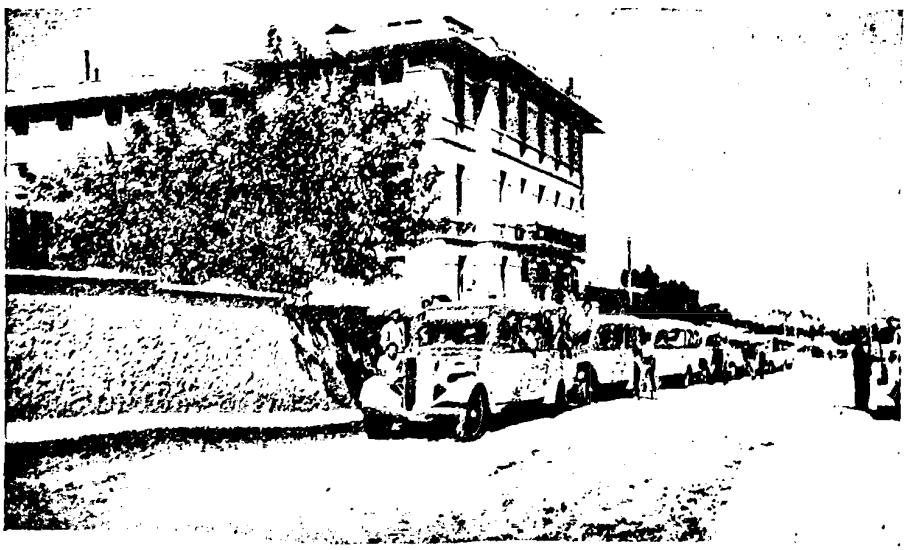

Ἡ ἐκκίνησίς μας διὰ τὰς Μυκήνας. (Ἰούνιος 1939).

Πέμπτη, 26 Ὀκτωβρίου. — Εἶναι ἡ ***ὀνομαστικὴ ἑορτὴ*** πολλῶν συμμαθητῶν μας· εἰς πολλὰς οἰκογενείας ἐπικρατεῖ ἡ χαρά. Γενικὴ ἔξοδος τῶν ἐσωτερικῶν. Ἀλλὰ καὶ μερικοί, ὅπως πάντοτε, μένουν εἰς τὴν σχολήν. Τὸ Λύκειον προσπαθεῖ νὰ ἀντικαταστήσῃ τὴν ἀποῦσαν οἰκο-

ΠΑΝΕΠΙΣΤΗΜΙΑΚΗ ΒΙΒΛΙΟΘΗΚΗ ΙΩΑΝΝΙΝΩΝ

γένειάν των καὶ τὸ κατορθώνει. Ἡ βροχὴ ἐμποδίζει τὴν σχεδιασθεῖσαν ἐκδρομήν, ἀλλὰ τὴν ἀντικαθιστᾷ ὁ **κινηματογράφος** τόσον καλά, ὥστε κατὰ τὸ τέλος τῆς ἡμέρας ὅλοι εἶναι ἐνθουσιασμένοι ἀπὸ τὴν ὡραίαν αὐτὴν ἡμέραν.

Τρίτη, 31 Ὀκτωβρίου.—Ἑορτὴ τῆς **ἀποταμιεύσεως.** Πρὸ τῆς ἀνακοινώσεως τῶν μηνιαίων βαθμῶν ὁ κ. Διαμαντίδης τοῦ ἐμπορικοῦ τμήματος ἐξηγεῖ εἰς τοὺς μαθητὰς τὴν λειτουργίαν τοῦ Ταχυδρομικοῦ Ταμιευτηρίου καὶ ἀναπτύσσει τὰ ἀγαθὰ τῆς ἀποταμιεύσεως. Διὰ τὸ νεαρόν του ἀκροατήριον αὐτὴ ἡ διάλεξις ὑπῆρξεν ἡ ἀποκάλυψις τοῦ μυστικοῦ τῆς περιουσίας: νὰ ἐξοδεύωμεν ὀλιγώτερα ἀπὸ ὅσα κερδίζομεν, νὰ σχηματίσωμεν «κομπόδεμα», χωρὶς ν' ἀφήνωμεν τὰ χρήματά μας νεκρά, ἀλλὰ νὰ τὰ καθιστῶμεν προσοδοφόρα· νὰ ἐνθυμώμεθα ὅτι «τὰ μικρὰ ρυάκια κάμνουν τοὺς μεγάλους ποταμούς». Τοιαύτη εἶναι ἡ πηγὴ τοῦ πλούτου τῶν πολιτῶν, ἐπὶ τοῦ ὁποίου δύναται νὰ βασίζεται ἡ Κυβέρνησις εἰς αὐτὰς τὰς δυσκόλους περιστάσεις.

Ἐν συντόμῳ αὐταὶ εἶναι ἐξαίρετοι πρακτικαὶ συμβουλαί, τὰς ὁποίας οἱ μέλλοντες διαχειρισταὶ χρημάτων ὀφείλουν νὰ ἔχουν ὑπ' ὄψιν.

Οἱ καλοὶ βαθμοὶ ἀποδεικνύουν τὴν μεγαλυτέραν ἐπίδοσιν τῶν μαθητῶν μας. Δι' ἐκείνους, οἱ ὁποῖοι δὲν ἀντελήφθησαν ἀκόμη τὴν ἀνάγκην τῆς καθημερινῆς ἐργασίας, αἱ ὑποθῆκαι τοῦ ἀγαπητοῦ frère Directeur εἶναι πολὺ ἐπίκαιροι πρὸς ἀποφυγὴν τῶν κακῶν συνεπειῶν.

ΑΠΟ ΤΗΝ ΕΡΓΑΣΙΑΝ ΜΑΣ ΕΚΔΡΟΜΗΝ ΕΙΣ ΑΡΓΟΣ

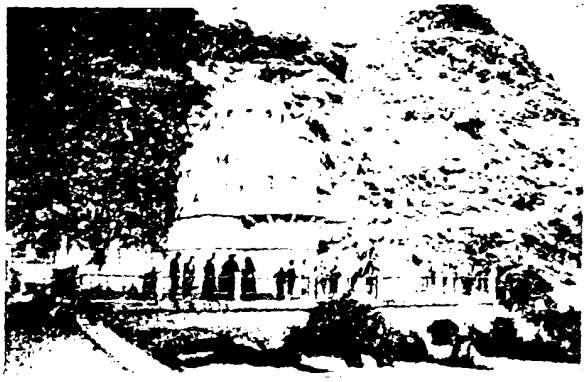

Δὲν εἶναι ἅρματα μάχης, ἀλλὰ εἰρηνικὰ αὐτοκίνητα, ποὺ μᾶς φέρουν στὸ ἐλβετικό μας Κεφαλάρι τοῦ Ἄργους.

ΠΑΝΕΠΙΣΤΗΜΙΑΚΗ ΒΙΒΛΙΟΘΗΚΗ ΙΩΑΝΝΙΝΩΝ

ΛΥΚΕΙΟΝ ΠΑΤΗΣΙΩΝ — Δευτέρα Γυμνασίου νέου τύπου, τμῆμα Λ'.

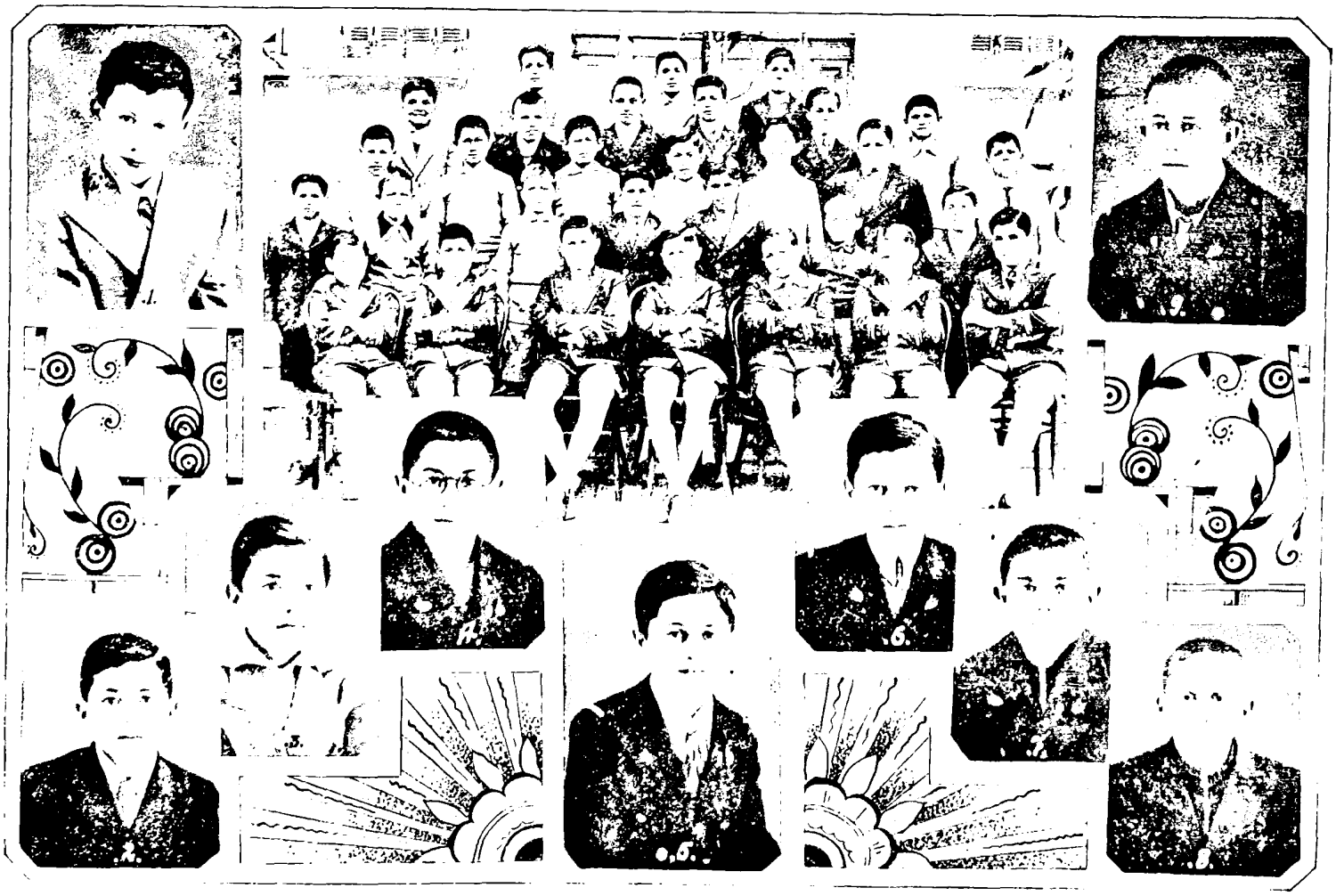

1. Λιβής Γαβρ., 2. Χαλαβατζής Μαρκ., 3. Ματθόπουλος Β., 4. Ρουσσος Γ., 5. Κομπανάκης Γ., 6. Ζαχαρόπουλος (Σλαϊτσοβίτς) Λ., 7. Μαμαγκος Νικ., 8. Κατσίλας Ἰωσήφ, 9. Λασκαρέκης Δημ.

ΠΑΝΕΠΙΣΤΗΜΙΑΚΗ ΒΙΒΛΙΟΘΗΚΗ ΙΩΑΝΝΙΝΩΝ

γένειάν των καὶ τὸ κατορθώνει. Ἡ βροχὴ ἐμποδίζει τὴν σχεδιασθεῖσαν ἐκδρομήν, ἀλλὰ τὴν ἀντικαθιστᾷ ὁ ***κινηματογράφος*** τόσον καλά, ὥστε κατὰ τὸ τέλος τῆς ἡμέρας ὅλοι εἶναι ἐνθουσιασμένοι ἀπὸ τὴν ὡραίαν αὐτὴν ἡμέραν.

Τρίτη, 31 Ὀκτωβρίου.—Ἑορτὴ τῆς ***ἀποταμιεύσεως.*** Πρὸ τῆς ἀνακοινώσεως τῶν μηνιαίων βαθμῶν ὁ κ. Διαμαντίδης τοῦ ἐμπορικοῦ τμήματος ἐξηγεῖ εἰς τοὺς μαθητὰς τὴν λειτουργίαν τοῦ Ταχυδρομικοῦ Ταμιευτηρίου καὶ ἀναπτύσσει τὰ ἀγαθὰ τῆς ἀποταμιεύσεως. Διὰ τὸ νεαρόν του ἀκροατήριον αὐτὴ ἡ διάλεξις ὑπῆρξεν ἡ ἀποκάλυψις τοῦ μυστικοῦ τῆς περιουσίας: νὰ ἐξοδεύωμεν ὀλιγώτερα ἀπὸ ὅσα κερδίζομεν, νὰ σχηματίσωμεν «κομπόδεμα», χωρὶς ν' ἀφήνωμεν τὰ χρήματά μας νεκρά, ἀλλὰ νὰ τὰ καθιστῶμεν προσοδοφόρα· νὰ ἐνθυμώμεθα ὅτι «τὰ μικρὰ ρυάκια κάμνουν τοὺς μεγάλους ποταμούς». Τοιαύτη εἶναι ἡ πηγὴ τοῦ πλούτου τῶν πολιτῶν, ἐπὶ τοῦ ὁποίου δύναται νὰ βασίζεται ἡ Κυβέρνησις εἰς αὐτὰς τὰς δυσκόλους περιστάσεις.

Ἐν συντόμῳ αὗται εἶναι ἐξαίρετοι πρακτικαὶ συμβουλαί, τὰς ὁποίας οἱ μέλλοντες διαχειρισταὶ χρημάτων ὀφείλουν νὰ ἔχουν ὑπ' ὄψιν.

Οἱ καλοὶ βαθμοὶ ἀποδεικνύουν τὴν μεγαλυτέραν ἐπίδοσιν τῶν μαθητῶν μας. Δι' ἐκείνους, οἱ ὁποῖοι δὲν ἀντελήφθησαν ἀκόμη τὴν ἀνάγκην τῆς καθημερινῆς ἐργασίας, αἱ ὑποθῆκαι τοῦ ἀγαπητοῦ frère Directeur εἶναι πολὺ ἐπίκαιροι πρὸς ἀποφυγὴν τῶν κακῶν συνεπειῶν.

ΑΠΟ ΤΗΝ ΠΕΡΙΟΔΕΙΑΝ ΜΑΣ ΕΚΔΡΟΜΗΝ ΕΙΣ ΑΡΓΟΣ

Δὲν εἶναι ἅρματα μάχης, ἀλλὰ εἰρηνικὰ αὐτοκίνητα, ποὺ μᾶς φέρουν στὸ ἑλβετικό μας Κεφαλάρι τοῦ Ἄργους.

ΠΑΝΕΠΙΣΤΗΜΙΑΚΗ ΒΙΒΛΙΟΘΗΚΗ ΙΩΑΝΝΙΝΩΝ

ΛΥΚΕΙΟΝ ΠΑΤΗΣΙΩΝ — Δευτέρα Γυμνασίου νέον τύπον, τμῆμα Λ'.

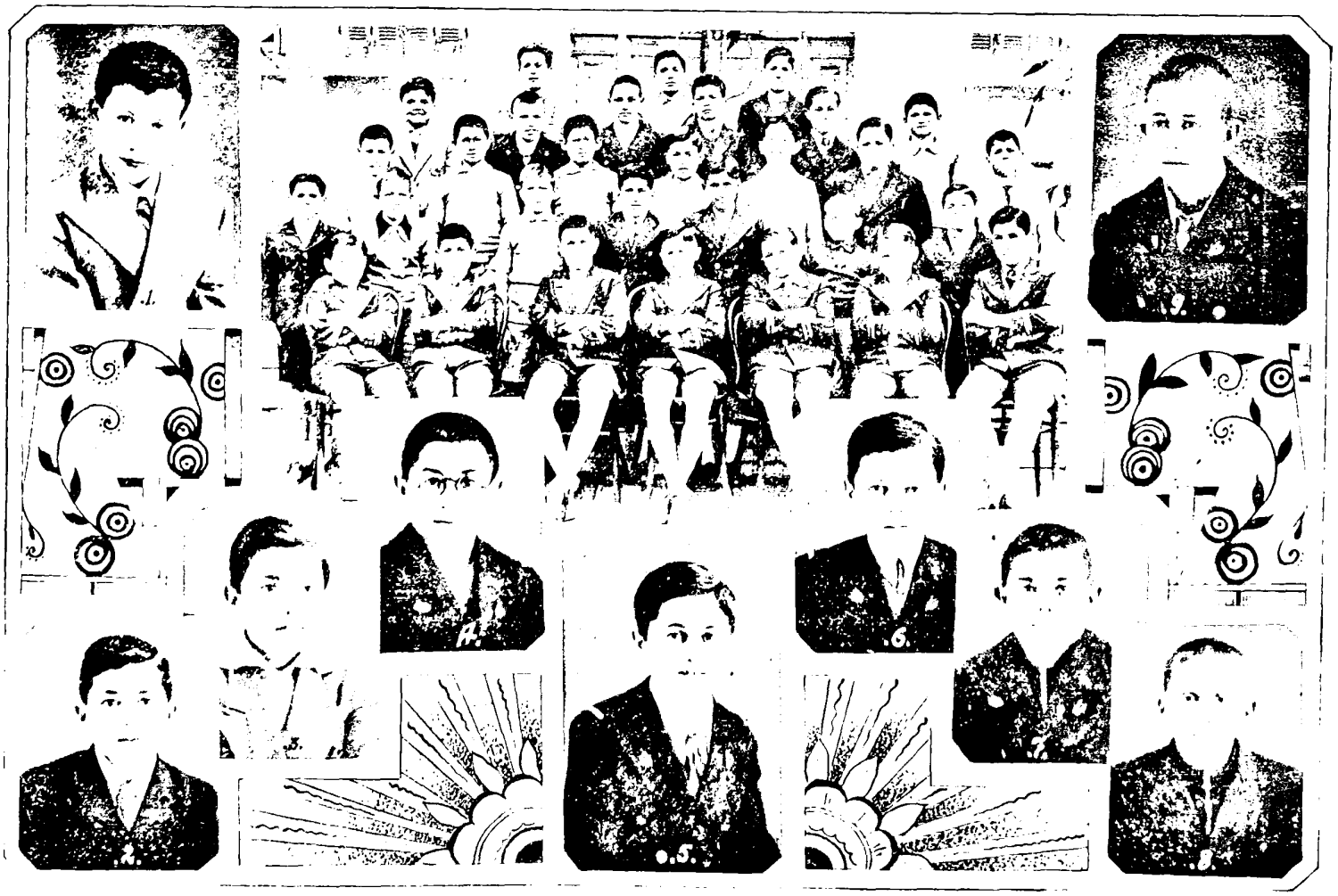

1. Λεβής Γαβρ., 2. Χαλαβατζής Μαρκ., 3. Ματζόπουλος Β., 4. Ρούσσος Ι., 5. Κοπανάκης Ι., 6. Ζαχαρόπουλος (Σλαύτσοβιτς) Λ., 7. Μαρουγκος Ντ., 8. Καπέλλας Ἰωσήφ, 9. Λιουγκνης Δημ.

ΠΑΝΕΠΙΣΤΗΜΙΑΚΗ ΒΙΒΛΙΟΘΗΚΗ ΙΩΑΝΝΙΝΩΝ

ΛΥΚΕΙΟΝ ΠΑΤΗΣΙΩΝ — *Δευτέρα Γυμνασίου νέου τύπου, τμῆμα Β'.*

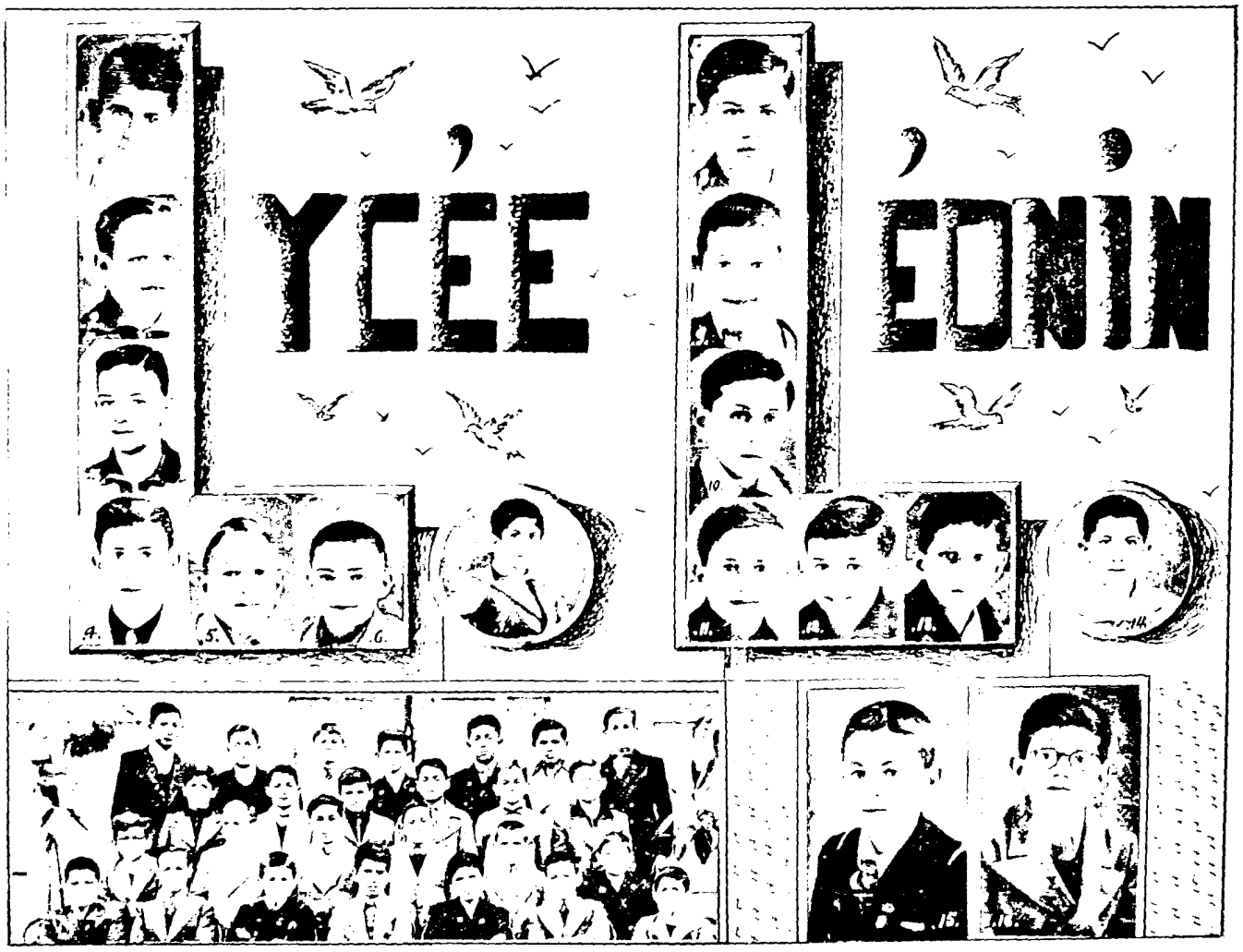

1. Μαυρίδης Φοίβος. 2. Αμπουλής Ρίχ.. 3. Παπαθανασόπουλος Γεώργ.. 4. Λελόγλου Στεφ.. 5. Πάλης Χρ.. 6. Φλεσσαίδης Σταμ.. 7. Σπύρανης Πετρ.. 8. Φώτιας Μιχαήλ. 9. Φωτόπουλος Σωτ.. 10. Γιόφης Σταύλανός. 11. Σινάνης Δημήτριος. 12. Ξενός Κωνστ.. 13. Μαραθάκης Αρ.. 14. Μεταξάς Ήλ.. 15. Κωνσταντινίδης Μιχ.. 16. Ιωαννόγλου Γεώργ.

ΠΑΝΕΠΙΣΤΗΜΙΑΚΗ ΒΙΒΛΙΟΘΗΚΗ ΙΩΑΝΝΙΝΩΝ

ΤΙΜΗΤΙΚΗ ΛΕΓΕΩΝ

Διὰ τὸ τρέχον σχολικὸν ἔτος ὠνομάσθησαν:

Οἱ κ. κ. Σεραφειμίδης Σταῦρος τῆς 6ης Γυμν.	Πρόεδρος
van Duijnen Fr. τῆς classe de Première	Ἀντ/εδρος
Μαρσέλλος Πέτρος τῆς 6ης Γυμν.	Γραμματεὺς
Καρασεβδᾶς Ν. τῆς 3ης τοῦ Ἐμπ. τμήματος	Ταμίας
Δούκας Εὐστρ. τῆς 6ης Γυμν.	Σύμβουλος
Φαρλέκας Ν. τῆς 5ης Γυμν.	»
Ρουσόπουλος Ἠλ. τῆς 4ης Γυμν. Β'	»
Κοντοξῆς Ἀ. τῆς 4ης Γυμν. Α'	»
Λογοθέτης Κ. τῆς classe de Seconde	»
Τραυλὸς Μ. τῆς 2ας τοῦ Ἐμπ. τμήματος	»

Μετὰ ταῦτα ἐντὸς τῶν τάξεων γίνεται ἡ διανομὴ τῶν ἐλέγχων, οἱ ὁποῖοι πρέπει νὰ ἐπιστραφῶσιν αὔριον ὑπογεγραμμένοι ὑπὸ τῶν γονέων. Χαρά, εὐχάριστος ἢ δυσάρεστος ἔκπληξις, ἀκόμη καὶ λύπη διαγράφονται εἰς τὰ πρόσωπα. Εἰς τοὺς καλοὺς μαθητὰς συνιστῶμεν νὰ γίνωνται πάντοτε καλύτεροι· διὰ τοὺς ἄλλους περιττὸν νὰ κλαύσωμεν· αὐτοὶ ἃς ἐργάζωνται, ἃς ἐργάζωνται· ἡ ἐπιτυχία καὶ ἡ χαρὰ μόνον διὰ τῶν κόπων ἀποκτῶνται. Λοιπὸν θάρρος εἰς ὅλους.

Κυριακή, 12 Νοεμβρίου. — Ἑορτὴ τῆς ***Ἐθνικῆς Ὀργανώσεως τῆς Νεολαίας.*** Ἀπὸ τῆς πρωΐας ἔχομεν ἀπευθύνει τὰς προσευχάς μας μὲ ὅλον τὸν λαὸν ὑπὲρ τῆς

ΕΚΔΡΟΜΗ ΕΙΣ ΜΥΚΗΝΑΣ (Ἰούνιος 1939).

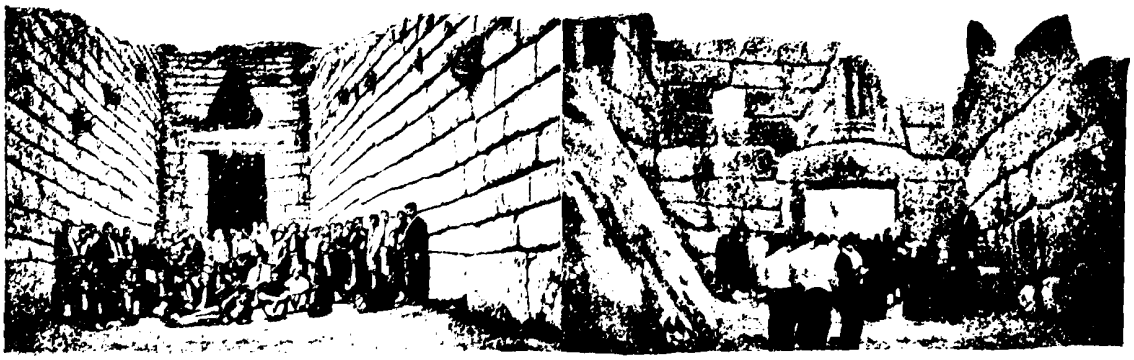

Στὴν εἴσοδο Τάφου καὶ.... Παλατιοῦ (Τάφος τοῦ Ἀγαμέμνονος — Πύλη τῶν Λεόντων).

ΠΑΝΕΠΙΣΤΗΜΙΑΚΗ ΒΙΒΛΙΟΘΗΚΗ ΙΩΑΝΝΙΝΩΝ

εὐτυχίας τῆς Πατρίδος. Τὴν ἑσπέραν εἰς τὴν αὔθουσαν τῶν τελετῶν ἓν ἐπίκαιρον πρόγραμμα κατέθελξε τὸ ἀκροατήριον. Αἱ παραστάσαι ἀρχαὶ εὐηρεστήθησαν νὰ μᾶς ἐκφράσουν τὴν πλήρη των εὐαρέσκειαν. Τὰ συγχαρητήριά μας εἰς τοὺς διοργανωτὰς καὶ εἰς τοὺς καλλιτέχνας.

ΠΡΟΓΡΑΜΜΑ

1. Προσευχή.
2. Ἀειπάρθενε ἁγνὴ (χορῳδία).
3. Πολυχρόνιον τοῦ Βασιλέως.
4. Πρὸς τὴν σημαίαν: Ἀν. Τσέλλος.
5. Ὕμνος τῆς Νεολαίας (χορῳδία).
6. Εἶν' ἡ νειότη μας παιδιὰ ὡραία (χορῳδία).
7. Σημαία μας περήφανη: Ἀλ. Σταυρόπουλος.
8. Σημαία λευκογαλανὴ (χορῳδία).
9. Προσφώνησις τοῦ κ. Διευθυντοῦ.
10. Πανηγυρικὸς ὑπὸ τοῦ Γυμνασιάρχου κ. Κατσουροῦ.
11. Ὕμνος τῆς 4ης Αὐγούστου.
12. Ἐθνικὸς Ὕμνος.

Τετάρτη, 22 Νοεμβρίου.— Ἐτήσιον ἐπίσημον μνημόσυνον ὑπὲρ ἀναπαύσεως τῆς ψυχῆς τοῦ ἀγαπητοῦ Fr. Émile-Augustin, τέως διευθυντοῦ τοῦ Λυκείου. Ἡ μνήμη του ἐπιζῇ μεταξύ μας· ἀπὸ τὰ ὕψη τοῦ οὐρανοῦ ἔχομεν τὴν πεποίθησιν ὅτι μᾶς βλέπει καὶ ὅτι ἐπιδοκιμάζει τὰς προσπαθείας καὶ τὴν καλήν μας θέλησιν ν' ἀκολουθήσωμεν τὰ παραδείγματα ἀρετῆς, τὰ ὁποῖα μᾶς κατέλιπεν.

Πέμπτη, 30 Νοεμβρίου.— Ἀνακοίνωσις τῶν μηνιαίων βαθμῶν. Ἐσημειώθησαν πρόοδοι καὶ οἱ γονεῖς εἶναι εὐτυχεῖς ὑπογράφοντες ἐλέγχους, οἱ ὁποῖοι ἀποδεικνύουν ὅτι αἱ θυσίαι των δὲν εἶναι ἄσκοποι.

Τιμητικὴ λεγεὼν τοῦ τμήματος τῶν ***μικρῶν.***

Τὸ συμβούλιον κατηρτίσθη ὡς ἑξῆς:

Πρόεδρος	Συμεὼν Ἀνδρέας	τῆς	2ας	Γυμνασίου	Β'.	π. τ.
Ἀντιπρόεδρος	Μενεξιὰν Ἄρης	»	»	»	Α'.	»
Γραμματεὺς	Καζάκος Στέφανος	»	»	»	Α'.	»
Ταμίας	Καρνέρης Στέφανος	»	»	»	Α'.	»
Σύμβουλοι	Καραστάθης Γεώργιος	τῆς	2ας	»	Β'.	»
»	Λαμπρόπουλος Παναγ.	»	3ης	»		ν. τ.
»	Δρακούλης Ριχάρδος	»	2ας	»		»
»	Μεγαρίδης Κων τῖνος	»	1ης	»		»

Ὅλα αὐτὰ τὰ παιδιὰ βαδίζοντα ἐπὶ τὰ ἴχνη τῶν μεγαλυτέρων των θ' ἀποβῶσι πρότυπα ἐργασίας καὶ εὐγενείας εἰς τοὺς συμμαθητάς των.

Δευτέρα, 11 Δεκεμβρίου. — Ὡραία φθινοπωρινὴ

«Μοντέρνοι» θεαταὶ εἰς τὰς ἀρχαίας ἕδρας.

ΠΑΝΕΠΙΣΤΗΜΙΑΚΗ ΒΙΒΛΙΟΘΗΚΗ ΙΩΑΝΝΙΝΩΝ

1. Σταφνίας Παν., 2. Ρούσσος Ἀντ., 3. Σελίβος Ἀντ., 4. Βασιλοπούλος Β., 5. Πλευθηρωτόπουλος Γρηγ., 6. Λαμπρόπουλος Π., 7. Λεζζος Γ., 8. Πιλάτος Εὐάγ., 9. Κοτζαλάμπρης Ἀγγ., 10. Σαντίζος Ἰωαν., 11. Κατσανός Ἀντ., 12 Σβορώνος Νικ., Σοτ.

ΠΑΝΕΠΙΣΤΗΜΙΑΚΗ ΒΙΒΛΙΟΘΗΚΗ ΙΩΑΝΝΙΝΩΝ

ΥΚΕΙΟΝ ΠΑΤΗΣΙΩΝ — Α' τάξις Γυμνασίου ἀρρένων τοῦ τμήματος Α'.

1. Παναγιωτόπουλος Ἀντ., 2. Καρνέρης Στέφ., 3. Καζάκος Στέφ., 4. Σασσάνης Στέφ., 5. Φερέγγος Γ., 6. Κοντέλιος Ἐλ., 7. Παρανίκας Σπύρος, 8. Πατρίκιος Ν., 9. Θεοδωρίδης Κων., 10. Στάης Εὐάγ., 11. Καμπάνης Ἐλευθ., 12. Καβούρ Χρ., 13. Ἰαζοβίδης Ἰω., 14. Μενεξίας Ἀθηνᾶς, 15. Κωνσταντόπουλος Ἀνάργ.

ΠΑΝΕΠΙΣΤΗΜΙΑΚΗ ΒΙΒΛΙΟΘΗΚΗ ΙΩΑΝΝΙΝΩΝ

ἡμέρα. Πραγματοποιοῦμεν τὴν ἀπὸ πολλοῦ σχεδιαζομένην μετάβασιν τῶν μαθητῶν τῆς ἀνωτάτης τάξεως τοῦ γυμνασίου εἰς τὴν ***Ἀκρόπολιν*** πρὸς μελέτην τῶν ἐπ' αὐτῆς ἀθανάτων μνημείων. Πρὸ τῆς εἰσόδου ὁ γυμνασιάρχης μας κ. ***Κατσουρὸς*** δεικνύει εἰς τοὺς μαθητὰς τοὺς λόφους καὶ τὰ ἄλλα μνημεῖα, ποὺ εὑρίσκονται πέριξ τοῦ δυτικοῦ μέρους τῆς Ἀκροπόλεως, ζωντανεύει τὴν τοπογραφίαν τῶν ἀρχαίων Ἀθηνῶν μετὰ τῶν μακρῶν τειχῶν καὶ ἀφηγεῖται συντόμως τὴν ἱστορίαν τοῦ ἱεροῦ βράχου, ἀκολουθήσαντος πιστῶς τὰς τύχας τοῦ ἔθνους, καὶ τὸν τρόπον τῆς ἑκάστοτε ὀχυρώσεως αὐτοῦ. Ἐπακολουθεῖ ἡ ἐπίσκεψις τῆς κλίμακος Beulé, τῶν Προπυλαίων, τοῦ ναοῦ τῆς Ἀθηνᾶς Νίκης, τοῦ Βραυρωνείου, τοῦ Ἑκατομπέδου, τῶν μυκηναϊκῶν λειψάνων, τοῦ Παρθενῶνος καὶ τοῦ Ἐρεχθείου. Ὁ κ. Κατσουρὸς κατορθώνει, συντόμως μέν, ἀλλὰ παραστατικώτατα, νὰ ἀναπαριστᾷ τὰ μνημεῖα εἰς τὴν φαντασίαν τῶν μαθητῶν μὲ τὴν ἀρχαίαν αἴγλην καὶ μεγαλοπρέπειαν. Ἀπὸ τοῦ ἀνατολικοῦ ἐξώστου συμπληρώνει τὴν τοπογραφίαν τῶν ἀρχαίων Ἀθηνῶν. Κατενθουσιασμένοι οἱ μαθηταί μας φωτογραφοῦνται καὶ σχολιάζουν καὶ συμπληρώνουν μὲ τὴν φαντασίαν των τὸν ἀποκαλυφθέντα εἰς αὐτοὺς ἄγνωστον κόσμον καὶ παρακαλοῦν νὰ ἐπισκεφθοῦν μίαν ἄλλην ἡμέραν καὶ τὸ μουσεῖον τῆς ἀκροπόλεως καὶ τὰ πέριξ αὐτῆς ἀρχαῖα μνημεῖα.

ΑΠΟ ΤΗΝ ΕΚΔΡΟΜΗΝ ΜΑΣ ΣΤΗΝ ΧΩΡΑΝ ΤΟΥ ΑΤΡΕΩΣ

Στὸ παλαιὸ φρούριο τῶν «Πολυχρύσων» Μυκηνῶν.

ΒΙΒΛΙΟΘΗΚΗ ΕΥΛΟΓΙΟΥ ΚΟΥΡΙΛΑ ΑΘΗΝΩΝ

ΠΑΝΕΠΙΣΤΗΜΙΑΚΗ ΒΙΒΛΙΟΘΗΚΗ ΙΩΑΝΝΙΝΩΝ

Σάββατον, 16 Δεκεμβρίου. — Ἑορτὴ τοῦ ***δένδρου τῶν Χριστουγέννων*** ὑπὲρ τῶν ἀπόρων. Διετηρήσαμεν τὴν παλαιὰν παράδοσιν: Δρᾶμα καὶ συναυλία ὑπὲρ τῶν ἀπόρων τῆς συνοικίας.

ΠΡΟΓΡΑΜΜΑ

1. Ἑορτὴ εἰς τὴν Σεβίλλην (ὀρχήστρα)
2. Ἐλᾶτε σκιρτῶντες (τετραφωνία)
3. Εἰς τὸν *γεννηθέντα* Χριστὸν (ᾆσμα)
4. Προβιγκιανὰ Χριστούγεννα (μονοφωνία)
5. Ὁ «μυταρᾶς» (ἀπαγγελία)
6. Τὸ τρελλὸ βᾶλς (ὀρχήστρα)
7. Λύρα μου γλυκειὰ (συμφωνία)
8. Ἰησοῦς καὶ Ἰωάννης (ἀπαγγελία)
9. Τὸ ***ἐγχειρίδιον*** (δρᾶμα μονόπρακτον)
10. Λαϊκὰ Χριστούγεννα (μονοφωνία)
11. Χτυποῦν οἱ καμπάνες (συμφωνία)
12. ***Οἱ ἀγύμναστοι*** (στρατιωτικὴ δίπρακτος κωμῳδία)
13. Κλήρωσις τῶν βραβείων
14. Ἡ φάτνη τῆς Βηθλεὲμ (ποιμενικὸν εἰς τριφωνίαν)
15. Ἐθνικὸς ὕμνος.

Ἐν ὀνόματι τῶν ἀπόρων τὰ εἰλικρινέστερά μας εὐχαριστήρια εἰς ὅλους, ὅσοι μᾶς ἐτίμησαν διὰ τῆς παρουσίας των, καὶ εἰς τοὺς ὀργανωτὰς αὐτῆς τῆς ὡραίας καὶ συγκινητικῆς ἑορτῆς. Τὰ θερμά μας συγχαρητήρια εἰς τοὺς καλλιτέχνας διὰ τὴν ἀρίστην ἐκτέλεσιν ὅλων τῶν τεμαχίων.

Σάββατον, 23 Δεκεμβρίου. — ***Ἀνακοίνωσις*** τῶν μηνιαίων ***βαθμῶν***. Αὐτὴν τὴν φορὰν οἱ μαθηταὶ προσέρχονται φαιδρότεροι εἰς τὴν διανομὴν τῶν ἐλέγχων, διότι ἐντὸς ὀλίγου ἀναχωροῦν εἰς τὰς οἰκογενείας των διὰ τὰς διακοπὰς τῶν Χριστουγέννων. Εὐχόμεθα χρόνια πολλὰ καὶ καλὰς παύσεις εἰς ὅλους.

ΤΙΜΗΤΙΚΗ ΛΕΓΕΩΝ

Ἐγένοντο δεκτοὶ εἰς τὴν τιμητικὴν Λεγεῶνα τῶν ***μικρῶν*** οἱ ἑξῆς μαθηταί:

Ἀλευρᾶς Α.	τῆς 1ης γυμνασίου ν. τύπου
Μαραγκὸς Ν.	τῆς 2ας γυμνασίου »
Ροῦσος Ἰωάνν.	τῆς 2ας γυμνασίου »
Ροῦσος Α.	τῆς 3ης γυμνασίου »
Σαντῖκος Ἰ.	τῆς 3ης γυμνασίου »
Καβοὺρ Χρ.	τῆς 2ας γυμνασίου π. »

Τὰ συγχαρητήριά μας εἰς αὐτὰ τὰ παιδιά, τὰ ὁποῖα προσέφεραν εἰς τοὺς γονεῖς των αὐτὸ τὸ ὡραῖον δῶρον.

Χριστούγεννα. — Τὸ μεσονύκτιον τὸ παρεκκλήσιον ἀκτινοβολεῖ ἀπὸ τὰς χιλιάδας τῶν φώτων καὶ ἡ φάτνη παρουσιάζει εἰς ὅλους τὸ πάντοτε ὡραῖον θέαμα τῆς ἐλεύσεως τοῦ Σωτῆρος ἐπὶ τῆς γῆς. Τὸ παρεκκλήσιόν μας μόλις χωρεῖ τοὺς παρισταμένους καὶ ἡ ὀργάνωσις εἶναι θαυμασία. Ὁ χορὸς τοῦ Λυκείου ἐκτελεῖ τὴν λειτουργίαν τοῦ Chassang εἰς τριφωνίαν. Ὡραία ἡ ἑορτή, ἡ ὁποία πληροῖ τὴν καρδίαν μὲ τὰς γλυκυτέρας συγκινήσεις καὶ ἐλπίδας. Αἱ διάφοροι τελεταὶ τῆς ἡμέρας συνεχίζονται μετὰ τῆς αὐτῆς λαμπρότητος. Ἡ σκέψις μας μεταφέρεται καὶ πρὸς τοὺς ἀπόντας μαθητάς μας, οἱ ὁποῖοι εὑρίσκονται πλησίον τῶν οἰκογενειῶν των. Ἐξ ὅλης καρδίας εὐχόμεθα εἰς αὐτοὺς ***«Καλὰ Χριστούγεννα».***

ΠΑΝΕΠΙΣΤΗΜΙΑΚΗ ΒΙΒΛΙΟΘΗΚΗ ΙΩΑΝΝΙΝΩΝ

ΛΥΚΕΙΟΝ ΠΑΤΗΣΙΩΝ — Δευτέρα Γυμνασίου παλαιοῦ τύπου, τμῆμα Β'.

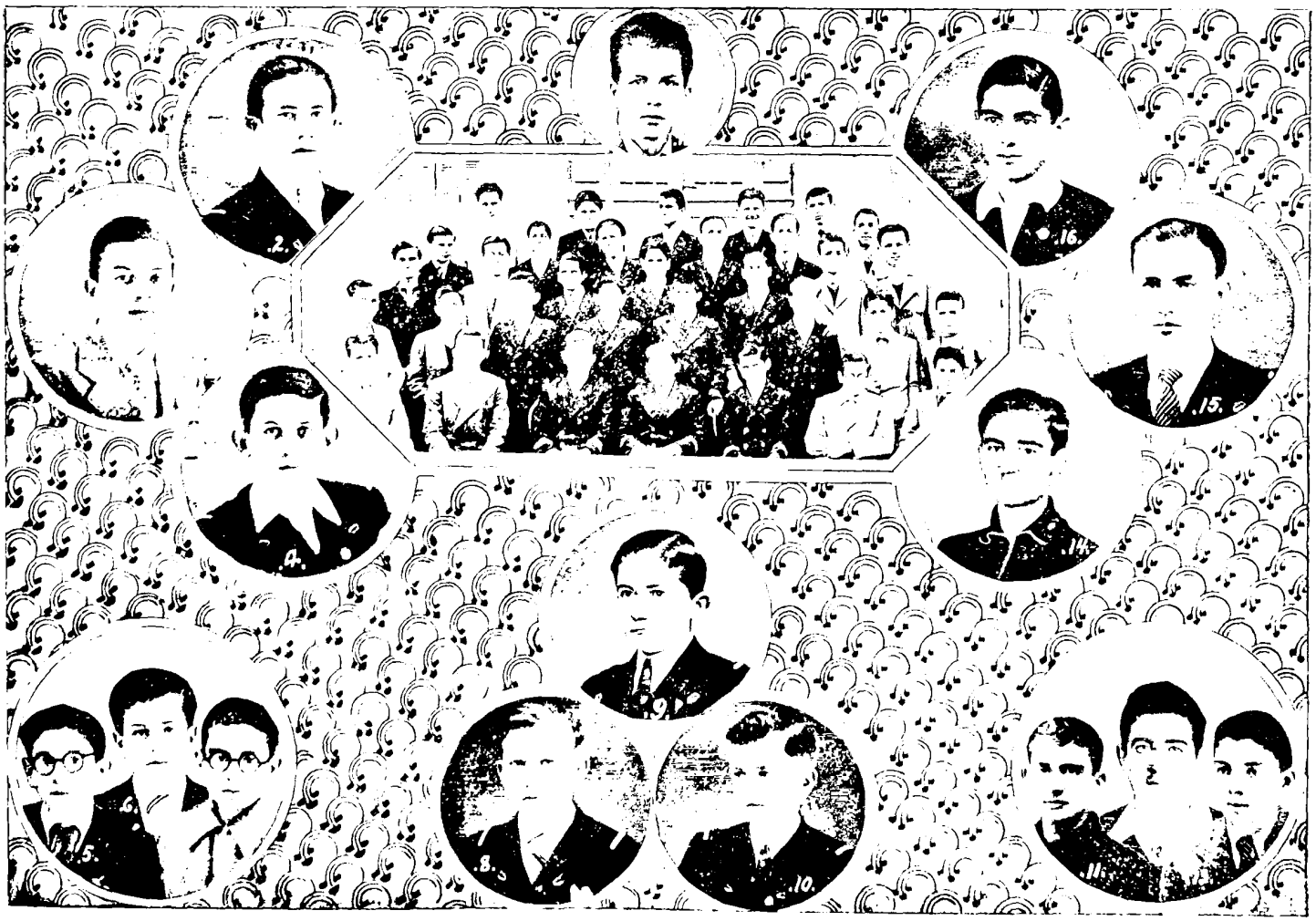

1. Ηρακλόπουλος Στερ., 2. Μπαμπάκης Κωνστ., 3. Καρυστάδης Γ., 4. Τσιλλος Αναστ., 5. Σταυρόπουλος Αλ., 6. Ηρακλίδος Ι., 7. Αλεξόπουλος Κ., 8. Κοζζόλιος Δημ., 9. Σμυρνόν Ανδρέας, 10. Γιάζης Γεώργ., 11. Σάλαζος Παν., 12. Αλιάζης Μάρκος, 13. Γιαννάκας Αναστ., 14. Βάγλας Γεώργ., 15. Μεγαλοφάδης Ταξ., 16. Κόσμας Γ.

ΠΑΝΕΠΙΣΤΗΜΙΑΚΗ ΒΙΒΛΙΟΘΗΚΗ ΙΩΑΝΝΙΝΩΝ

ΚΕΙΟΝ ΠΑΤΗΣΙΩΝ — Τρίτη Γυμνασίου παλαιοῦ τύπου, τμῆμα Α'.

1. Βούζας Ι., 2. Κατσωνιάς Ι., 3. Παπαζηματοδωρέας Ἀθ., 4. Νεγρής Θεμ., 5. Μ[illegible] Ν., 6. Παπανδρεάδης Ι., 7. Πόρρης Ι., 8. Σκουλάς Ι., 9. Λαλανιδής Πλάτων, 10. Ἰωαννίδης Γ., 11. Κοιν. Μαν., 12. Φιλάτης Δημ.

ΠΑΝΕΠΙΣΤΗΜΙΑΚΗ ΒΙΒΛΙΟΘΗΚΗ ΙΩΑΝΝΙΝΩΝ

1940

Δευτέρα, 1 Ἰανουαρίου.— Αἱ ***εὐχαὶ*** ἀνταλλάσσονται ἀπὸ στόματος εἰς στόμα καὶ τὸ ταχυδρομεῖον τὰς μεταφέρει εἰς τοὺς ἀπόντας. Κατ' αὐτὸ τὸ ἔτος ἡ κακοκαιρία ἐμποδίζει τὰς διασκεδάσεις τῶν παύσεων, τοὺς περιπάτους καὶ τὰς ἐκδρομάς.

ΕΚΔΡΟΜΗ ΕΙΣ ΜΥΚΗΝΑΣ. ΑΡΓΟΣ (Ἰούνιος 1939).

Πνευματικὸν γεῦμα: ἀφ' ἑνὸς ἡ ὁρκωμοσία πρὸ τοῦ Πρῴου στὸ Ἄργος καὶ ἀφ' ἑτέρου μάθημα ἱστορίας στὸ Παλάτι τοῦ Ἀτρέως.

Πολλοὶ διερωτῶνται, τί μᾶς ἐπιφυλάσσει τὸ 1940; Αὐτὸ εἶναι μυστικὸν τοῦ Θεοῦ. Γενηθήτω τὸ θέλημά του. Εὐχόμεθα τὸ νέον ἔτος εὐτυχὲς εἰς ὅλους τοὺς μαθητάς μας καὶ τὰς οἰκογενείας των.

Δευτέρα, 8 Ἰανουαρίου.—Ἔναρξις τῶν μαθημάτων, ἡ ὁποία ὁμοιάζει ὀλίγον πρὸς τὴν τοῦ Ὀκτωβρίου. Ἀμέσως ὅλοι ἐπιδίδονται εἰς τὸ ἔργον, διότι προσεγγίζουν αἱ ἐξετάσεις.

Τετάρτη, 10 Ἰανουαρίου.—Ὁ 27ος ὑποτομεύς μας τῆς Ε.Ο.Ν. ἑορτάζει μὲ ἐπισημότητα τὴν ***βασιλόπιτταν.*** Οἱ Φαλαγγῖται καὶ οἱ Σκαπανεῖς γεμίζουν τὴν αἴθουσαν τῶν τελετῶν· ἐπίκαιρα ᾄσματα, οἰκογενειακὴ ἑορτὴ κατὰ τὴν ὁποίαν ἡ στρατιωτικὴ κωμῳδία τῶν Χριστουγέννων «***Οἱ ἀγύμναστοι***» ἔχει τὴν ἰδίαν ἐπιτυχίαν. Κατὰ τὴν διάρκειαν τῆς ἑορτῆς ἐκόπη ἡ πίττα ὑπὸ τοῦ Φαλαγγάρχου μας κ. Λουϊζιώτου. Τὴν ἑορτὴν ἐπεσφράγισαν οἱ ὕμνοι τῆς Νεολαίας καὶ 4ης Αὐγούστου, καθὼς καὶ οὐρανομήκεις ζητωκραυγαὶ ὑπὲρ τοῦ Βασιλέως, τοῦ Κυβερνήτου καὶ τῆς Ε. Ο. Ν.

Πέμπτη, 25 Ἰανουαρίου.—Κηδεία τῆς Α.Β.Υ. τοῦ πρίγκιπος ***Χριστοφόρου.*** Τὸ Λύκειον συμμετέχει εἰς τὸ πένθος τῆς

ΠΑΝΕΠΙΣΤΗΜΙΑΚΗ ΒΙΒΛΙΟΘΗΚΗ ΙΩΑΝΝΙΝΩΝ

Βασιλικῆς οἰκογενείας καὶ δέεται ὑπὲρ ἀναπαύσεως τῆς ψυχῆς τοῦ τελευτήσαντος πρίγκιπος.

Τρίτη, 30 Ἰανουαρίου.—Ἑορτὴ τῶν ***τριῶν Ἱεραρχῶν***. Γενικὴ ἔξοδος διὰ τοὺς ἐσωτερικούς· διὰ τοὺς ἀπομείναντας εἰς τὴν σχολήν, ἐπίδειξις πλεξίματος, ὅπου πολλοὶ μανθάνουν νὰ πλέκουν μὲ εὐκολίαν καὶ ταχύτητα ὡραίας ἐκ χάρτου γκιρλάνδας. Εἶναι ἁπλούστατον, ἀρκεῖ νὰ τὸ σκεφθῇ κανείς. Ἐπίδειξις εὐχάριστος καὶ ὠφέλιμος συγχρόνως.

Τετάρτη, 7 Φεβρουαρίου.— Γεῦμα εἰς τὸ ***Γαλάτσι.*** Μία ἡμέρα διακοπῆς δὲν κάμνει κακόν. Αὐτὸ τὸ γεῦμα ἐκτὸς τῆς οἰκίας καὶ εἰς τὸ Γαλάτσι εἶναι ἓν προοίμιον τοῦ τέλους τοῦ ἔτους. Αἱ πρωιναὶ παιδιαὶ καὶ ὁ κατόπιν περίπατος τονώνουν τὰ πνεύματα, τὰ ὁποῖα κατεπονήθησαν ὑπὸ τῆς ἐντόνου ἐργασίας τῆς περιόδου ταύτης.

Μετ' ὀλίγον ἕκαστος ἐπιδίδεται εἰς τὴν μελέτην πρὸς ἐπιτυχίαν εἰς τοὺς τελευταίους διαγωνισμούς.

Τετάρτη, 14 Φεβρουαρίου.—Ὁ καιρὸς ἀσφαλῶς δὲν μᾶς εὐνοεῖ διόλου ἐφέτος. Ἡ ἐκδρομὴ καὶ πάλιν ἀναβάλλεται εἰς εὐθετώτερον χρόνον. Καὶ πάλιν ***ὁ κινηματογράφος*** μᾶς βοηθεῖ νὰ περάσωμεν εὐχαρίστως αὐτὴν τὴν ἡμέραν μετὰ τὴν κοπιώδη ἑβδομάδα τῶν ἐξετάσεων.

Ἤδη ἀρχίζομεν τὸ δεύτερον ἑξάμηνον καὶ εἶναι πάντοτε δυσάρεστον νὰ βλέπωμεν ἐνώπιόν μας ὁλόκληρον σειρὰν σχολικῶν μηνῶν· καὶ ὅμως θὰ περάσουν καὶ αὐτοί, ὅπως καὶ οἱ ἄλλοι. Τὸ πᾶν εἶναι νὰ κάμωμεν καλὴν χρῆσιν αὐτῶν. Ἐνθυμεῖσθε πάντοτε ὅτι ὁ χαμένος χρόνος δὲν ἐπανέρχεται.

Δευτέρα, 26 Φεβρουαρίου. — ***Ἀνακοίνωσις τῶν βαθμῶν τοῦ ἑξαμήνου.*** Τὰ ἀποτελέσματα, ὅπως ἄλλως τε ἀνεμένοντο, εἶναι ἐξαίρετα. Ὁ ἀγαπητὸς Frère Directeur ἀποτείνει εἰς ἑκάστην τάξιν τὴν προσήκουσαν εἰς τὴν κατάστασίν της λέξιν. Συγχαρητήρια καὶ ἐνθαρρύνσεις ἀποτελοῦν τὸν ἐπικρατοῦντα λόγον.

Τιμητικὴ λεγεών. Τμῆμα ***μεγάλων.***

Ἐγένοντο δεκτοί:

Ἀλεκτορίδης Ν.	τῆς 3ης	Γυμνασίου	Β'.	π. τ.
Ζαχαρόπουλος Ζαχ.	τῆς 3ης	»	Β'.	»

Τμῆμα ***μικρῶν.***

Ἐγένοντο δεκτοί:

Παπαγιαννόπουλος Γ.	τῆς 1ης	Γυμνασίου		ν. τ.
Βουτσῖνος Λαυρ.	τῆς 1ης	»		»
Καμπανάκης Ἰ.	τῆς 2ας	»	Α'.	»
Σκλάβος Ἀντ.	τῆς 3ης	»		»
Σταφυλᾶς Παῦλος	τῆς 3ης	»		»
Φωτόπουλος Σωτήριος	τῆς 2ας	»	Β'.	»
Σινάνης Ἀρτέμιος	τῆς 2ας	»	Β'.	»
Κοκολιὸς Δ.	τῆς 2ας	»	Β'.	π. τ.
Κλωναρίδης Ἀντ.	τῆς 2ας	»	Α'.	»
Θεοδωρίδης Κ.	τῆς 2ας	»	Β'.	»

Δευτέρα, 11 Μαρτίου.— Ἐκδρομὴ εἰς ***Ἐλευσῖνα.*** Ἐπὶ τέλους ὁ καιρὸς μᾶς εὐνοεῖ. Τὸ τοπίον, μολονότι γνωστόν, μᾶς εἶναι πάντοτε εὐχάριστον. Πρὸς τούτοις τὰ ἔνδοξα ἐρείπια μᾶς ὑπενθυμίζουν πάντοτε τὸ λαμπρὸν παρελθόν. Ἕκαστος ἐξ ἡμῶν ἀναπολεῖ σελίδας τινὰς τῆς

ΠΑΝΕΠΙΣΤΗΜΙΑΚΗ ΒΙΒΛΙΟΘΗΚΗ ΙΩΑΝΝΙΝΩΝ

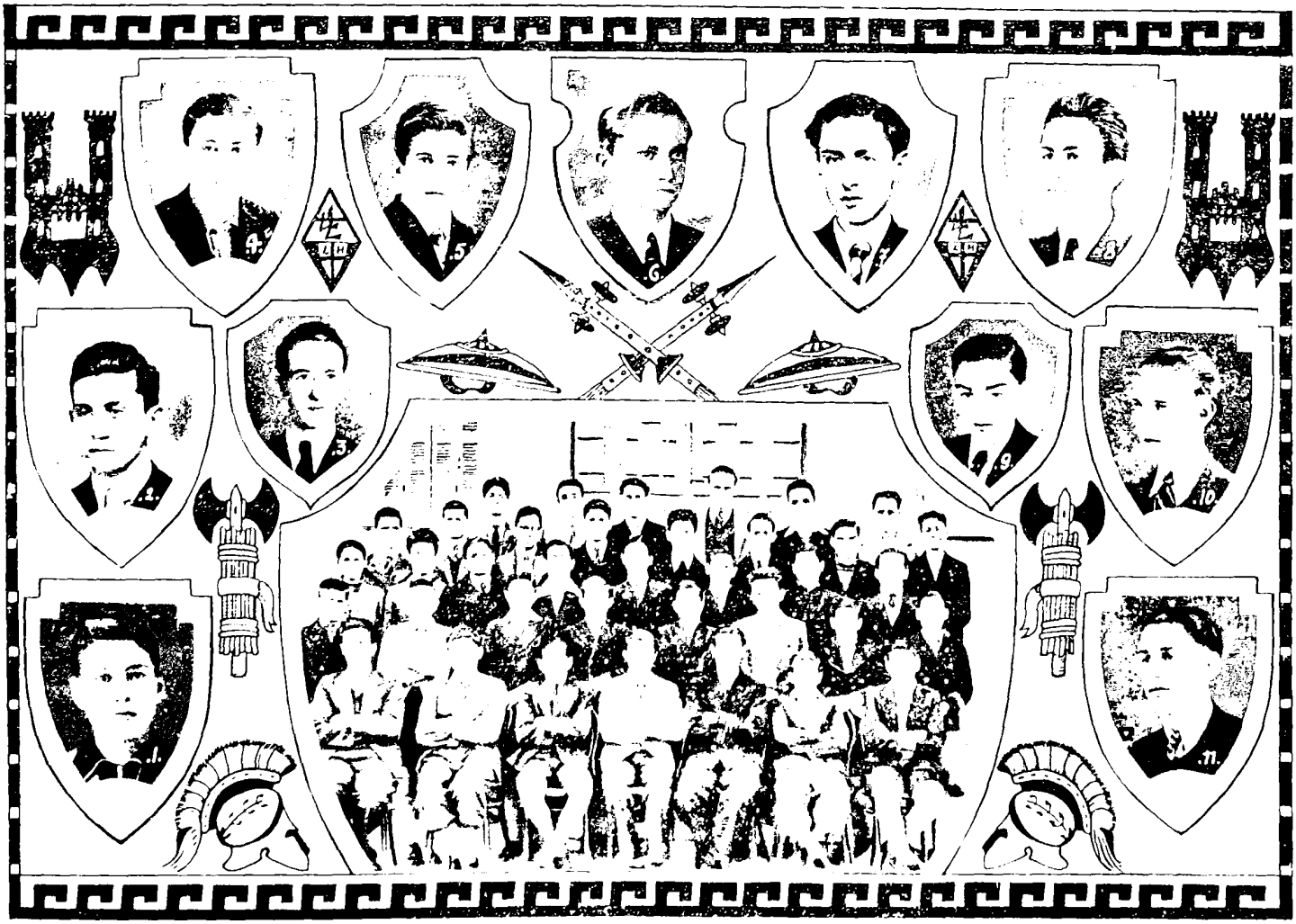

1. Καλοζαφιρίνος Στέφ., 2. Λομπαζής Κ., 3. Σταμάντος Βασίλ., 4. Βουλαντζάρας Θ., 5. Ζαχαρόπουλος Ζαχ., 6. Σπύρου Λ., 7. Αλεξιφιδής Νικ., 8. Πλιόπουλος Αλέξ., 9. Λαφέρδος Μάριος, 10. Σταύρου Γιώργ., 11. Κιρρέζος Σωτ.

ΠΑΝΕΠΙΣΤΗΜΙΑΚΗ ΒΙΒΛΙΟΘΗΚΗ ΙΩΑΝΝΙΝΩΝ

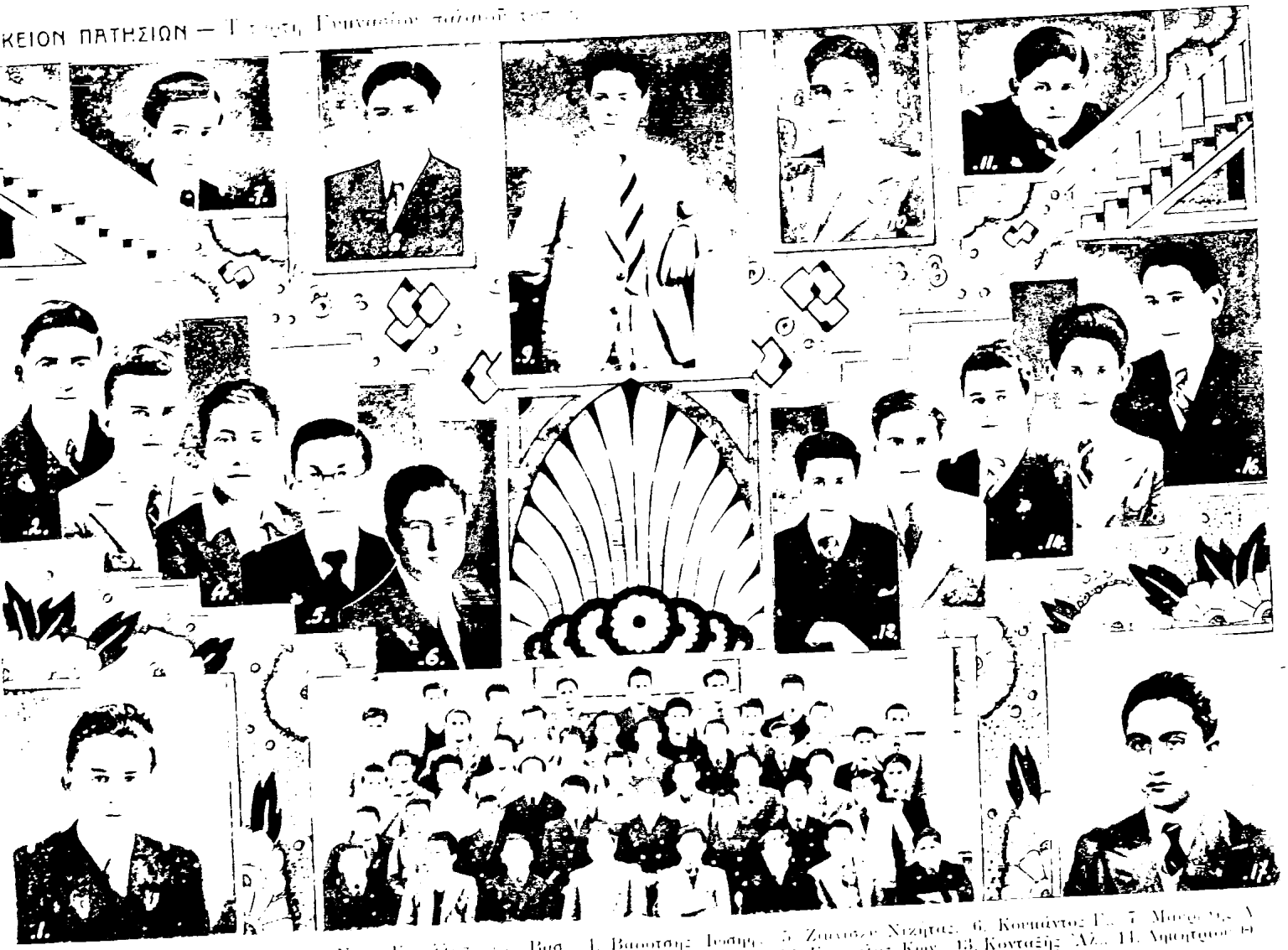

1. [illegible] Μ. 2. [illegible] Ν. [illegible] Βασ. 4. Βαφοτσης Ιωαν. 5. Ζωνιόζος Νικήτας. 6. Κοκκάντος Γ. 7. Μαστρ[illegible] Α. 8. Βαλλιγόρης Μ. 9. Ρουσσόλουζος Ηλ. 10. Σπίδας Αντ. 11. Καλοφωνιστης Εύστ. 12. Καλιαζος Κων. 13. Κοντάξης Αλ. 14. Αμοιρτζιος Ι. 15. Πελονής Αναστ. 16. Μαστοφάκης Αναστ. 17. Μητσοτσιός Εύστ.

ΠΑΝΕΠΙΣΤΗΜΙΑΚΗ ΒΙΒΛΙΟΘΗΚΗ ΙΩΑΝΝΙΝΩΝ

ὀρχαίας ἱστορίας οὕτως, ὥστε ἡ ἐκδρομή μας χρησιμεύει καὶ ὡς μάθημα ἐπὶ τόπου. Ἡ δόξα τοῦ κόσμου τούτου παρέρχεται καὶ αἱ ἑπόμεναι γενεαὶ διέρχονται συχνὰ ἀδιάφοροι πρὸ τῶν ἰχνῶν της.

Οἱ μαθηταί μας δὲν ἀνήκουν εἰς αὐτὴν τὴν κατηγορίαν· ἐκτιμοῦν τοὺς ἐθνικούς των θριάμβους καὶ ἐνδιαφέρονται διὰ τὰ Ἐλευσίνια μυστήρια καὶ διὰ τὴν ἱστορίαν τῶν ἐπιδρομῶν, ἐξ αἰτίας τῶν ὁποίων κατήντησαν οἱ ναοὶ εἰς τὴν σημερινήν των ἀξιοδάκρυτον κατάστασιν.

Φωτογραφοῦνται ἐπὶ τούτων τῶν αἰωνοβίων λίθων ὑπὸ τὴν σκέπην τῶν καπνοδόχων τῶν ἐργοστασίων, εἰς τὰ ὁποῖα ἐκδηλοῦται ἡ νεωτέρα δραστηριότης.

ΕΚΔΡΟΜΗ ΣΤΗΝ ΕΛΕΥΣΙΝΑ

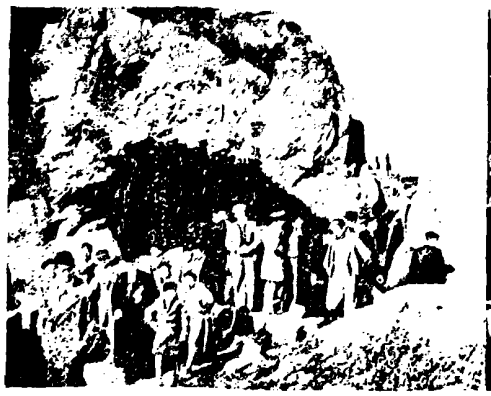

Ποτῶντας τὸ ἱερὸ ἔδαφος τῶν Μυστηρίων.

Ὡραία εἶναι ἡ ἱστορία καὶ ἡ φιλοσοφία, ἀλλὰ τὸ γεῦμα μᾶς ἀναμένει. Ἐπὶ τῆς ἀκτῆς πρὸ τῶν γαλανῶν κυμάτων, ὅπου κατοπτρίζεται ὁ ἥλιος, παρατίθεται τὸ γεῦμα καὶ κατόπιν ἀρχίζει τὸ ποδόσφαιρον, ἐνῷ ἄλλοι ὅμιλοι προτιμοῦν νὰ θαυμάζουν τὸ πανόραμα, τὸ ὁποῖον φαίνεται ἀπέραντον πλησίον τοῦ Φραγκικοῦ πύργου.

Ἀλλὰ ὁ ἥλιος καταβαίνει πρὸς τὸν ὁρίζοντα· εἶναι καιρὸς διὰ τὴν ἀναχώρησιν. Ἐπιβιβαζόμεθα εἰς τὰ λεωφορεῖα καὶ διατρέχομεν πέριξ τὸν κόλπον.

Στάσις εἰς τὴν Βυζαντινὴν ἐκκλησίαν τοῦ ***Δαφνίου,*** μίαν τῶν ἐπισημοτέρων τῆς Ἑλλάδος. Πάντοτε μετ' εὐχαριστήσεως θαυμάζομεν ὅ,τι περιεσώθη ἀπὸ τὴν Χριστιανικὴν τέχνην τοῦ Μεσαιῶνος. Κατόπιν ἀκούομεν τὴν τύρβην τῆς πόλεως καὶ τέλος φθάνομεν εἰς τὸ Λύκειον γοητευμένοι ἀπὸ αὐτὴν τὴν ὡραίαν ἡμέραν.

Δευτέρα, 25 Μαρτίου. — Ἐθνικὴ ἑορτή. Λόγῳ τῶν περιστάσεων ἐπισπεύδομεν τὴν πατριωτικὴν τελετήν. Αὐτὴ ἐγένετο τὴν ἑσπέραν τοῦ Σαββάτου, 23

ΠΑΝΕΠΙΣΤΗΜΙΑΚΗ ΒΙΒΛΙΟΘΗΚΗ ΙΩΑΝΝΙΝΩΝ

Μαρτίου. Τὸ ἐπίκαιρον πρόγραμμα ἐτόνωσε τὴν πρὸς τὴν Πατρίδα μας ἀγάπην καὶ ἀφοσίωσιν.

ΠΡΟΓΡΑΜΜΑ

1. Προσευχή.
2. Ἀπολυτήκιον τῆς ἑορτῆς (χορῳδία).
3. Τῇ ὑπερμάχῳ στρατηγῷ.... »
4. Πολυχρόνιον τοῦ Βασιλέως. »
5. Προσφώνησις τοῦ ἀγ. Fr. Directeur.
6. Πανηγυρικὸς τῆς ἡμέρας ὑπὸ τοῦ κ. Στ. Κορρέ, καθηγητοῦ τῆς Φιλολογίας.
7. Ὕμνος τῆς Νεολαίας (χορῳδία).
8. Προσευχὴ διὰ τὸν Στρατόν: Δ. Καπέλλας.
9. Στὸν Πστριάρχην Γρηγόριον Ε : Σ. Σεραφειμίδης.
10. Στῆς Κρήτης τὰ ὄρη (χορῳδία).
11. Τὰ τρία νησιὰ τοῦ Αἰγαίου: Γ. Παπαθανασόπουλος.
12. Τὸ κρυφὸ σχολειό: Ἀνδρέας Συμεών.
13. Ὕμνος τῆς 4ης Αὐγούστου.
14. Εὐαγγελισμὸς — Ἑλληνισμός: Π. Μαρσέλλος.
15. Ἐθνικὸς ὕμνος.

Τὴν 25 Μαρτίου τὴν αὐγὴν κροτεῖ τὸ τηλεβόλον καὶ αἱ σημαῖαι κυματίζουν ὑπὸ τὴν πρωινὴν αὔραν. Ὁ λαμπρὸς ἥλιος συμμετέχει εἰς τὴν ἑορτήν. Ἐντὸς ὀλίγου αἱ σάλπιγγες ἠχοῦν, τὰ τύμπανα κροτοῦν. Μετὰ τὴν θρησκευτικὴν τελετὴν ἡ στρατιωτικὴ παρέλασις. Οἱ στρατιῶται ὅλων τῶν ὅπλων παρελαύνουσι μεταξὺ τοῦ ἑκατέρωθεν συνωθουμένου ἐνθουσιώδους πλήθους μόλις συγκρατουμένου ὑπὸ τῶν ὀργάνων τῆς τάξεως.

Εἰς τὸν οὐρανὸν τὰ ἀεροπλάνα διασχίζουν τὸν ἀέρα. Ἡ ἑλληνικὴ ψυχὴ ἑορτάζει. Μετὰ μεσημβρίαν ἔρχεται ἡ σειρὰ τῶν νεαρῶν, τῆς γλυκυτέρας ἐλπίδος τοῦ μέλλοντος. Θριαμβεύει ἡ Ἐθνικὴ Ὀργάνωσις τῆς Νεολαίας. Ἔχουσι καὶ οἱ μικροί, ὅπως οἱ μεγάλοι τὸ πρωί, τὸ ἴδιον ὑπερήφανον βάδισμα. Ἡ πατρὶς εἶναι βεβαία ὅτι καὶ αὐτοὶ θὰ βαδίσουν ἐπὶ τῶν ἐνδόξων ἰχνῶν τῶν προκατόχων των.

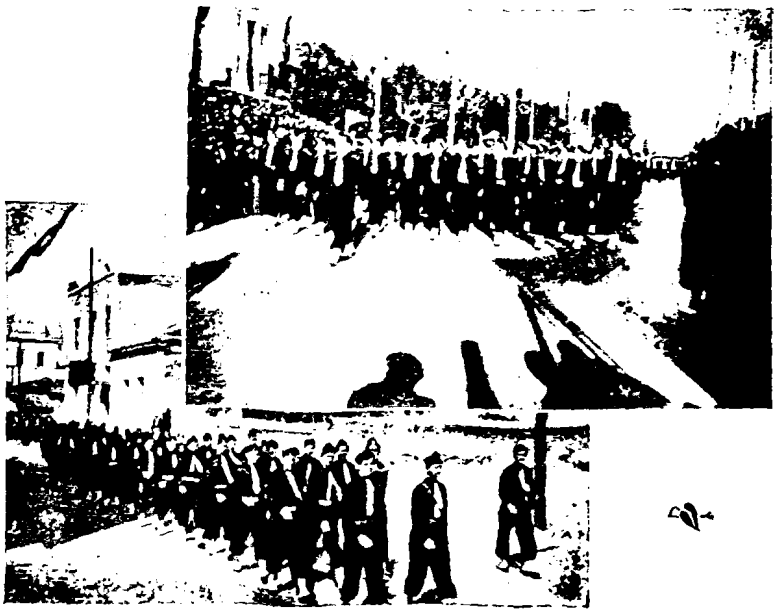

Ἡ «Νεολαία μας» στην παρελασι τῆς 25 Μαρτίου.

ΠΑΝΕΠΙΣΤΗΜΙΑΚΗ ΒΙΒΛΙΟΘΗΚΗ ΙΩΑΝΝΙΝΩΝ

ΛΥΚΕΙΟΝ ΠΑΤΗΣΙΩΝ — Πέμπτη Γυμνασίου παλαιοῦ τύπου.

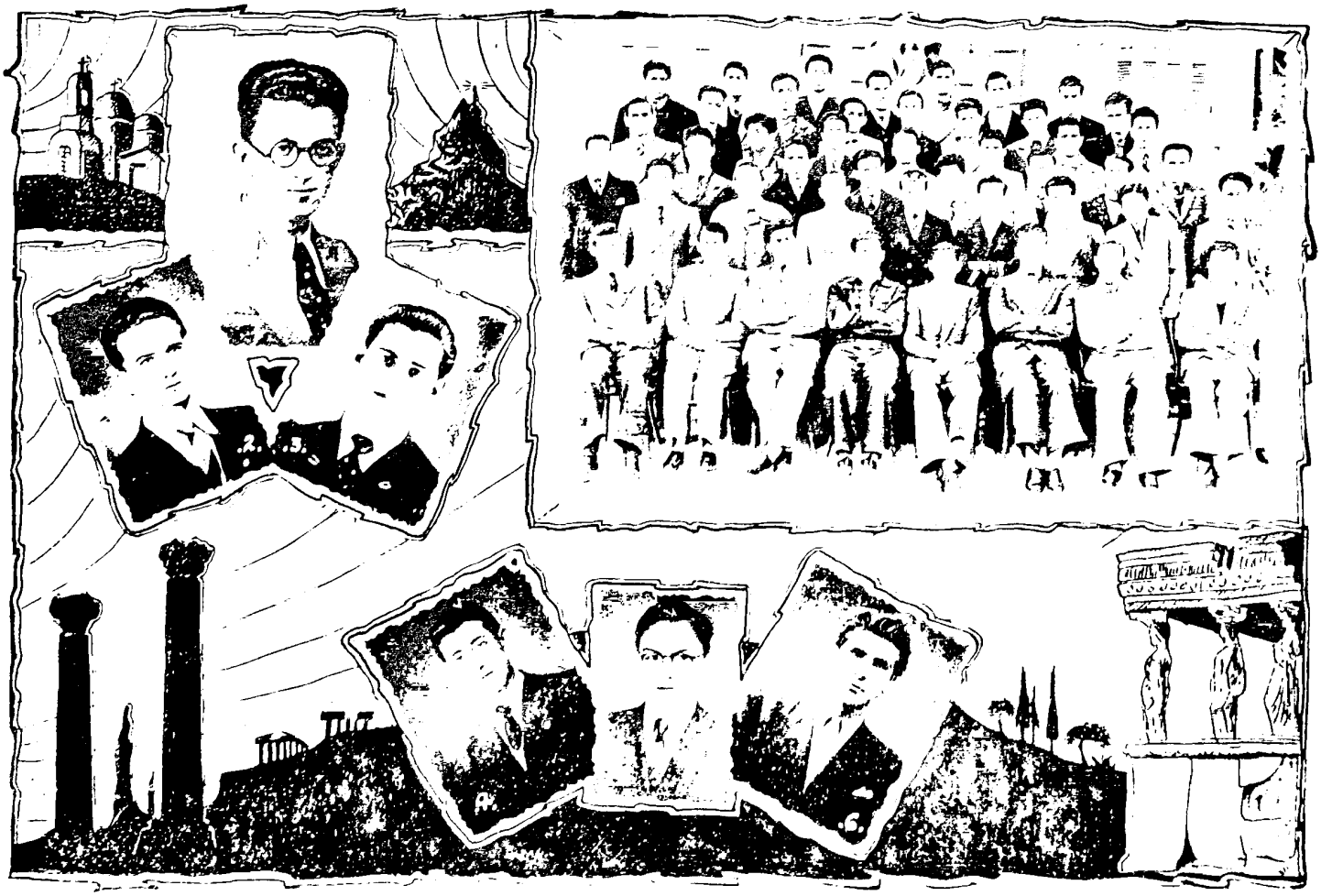

1. Ζουγγός Ι. 2. Βασιλόπουλος Γ. 3. Φωτζιάς Νικ. 4. Κυριαζόπουλος Ι. 5. Λαμπρόπουλος Στυλ. 6. Βασιλειάδης Γ.

ΠΑΝΕΠΙΣΤΗΜΙΑΚΗ ΒΙΒΛΙΟΘΗΚΗ ΙΩΑΝΝΙΝΩΝ

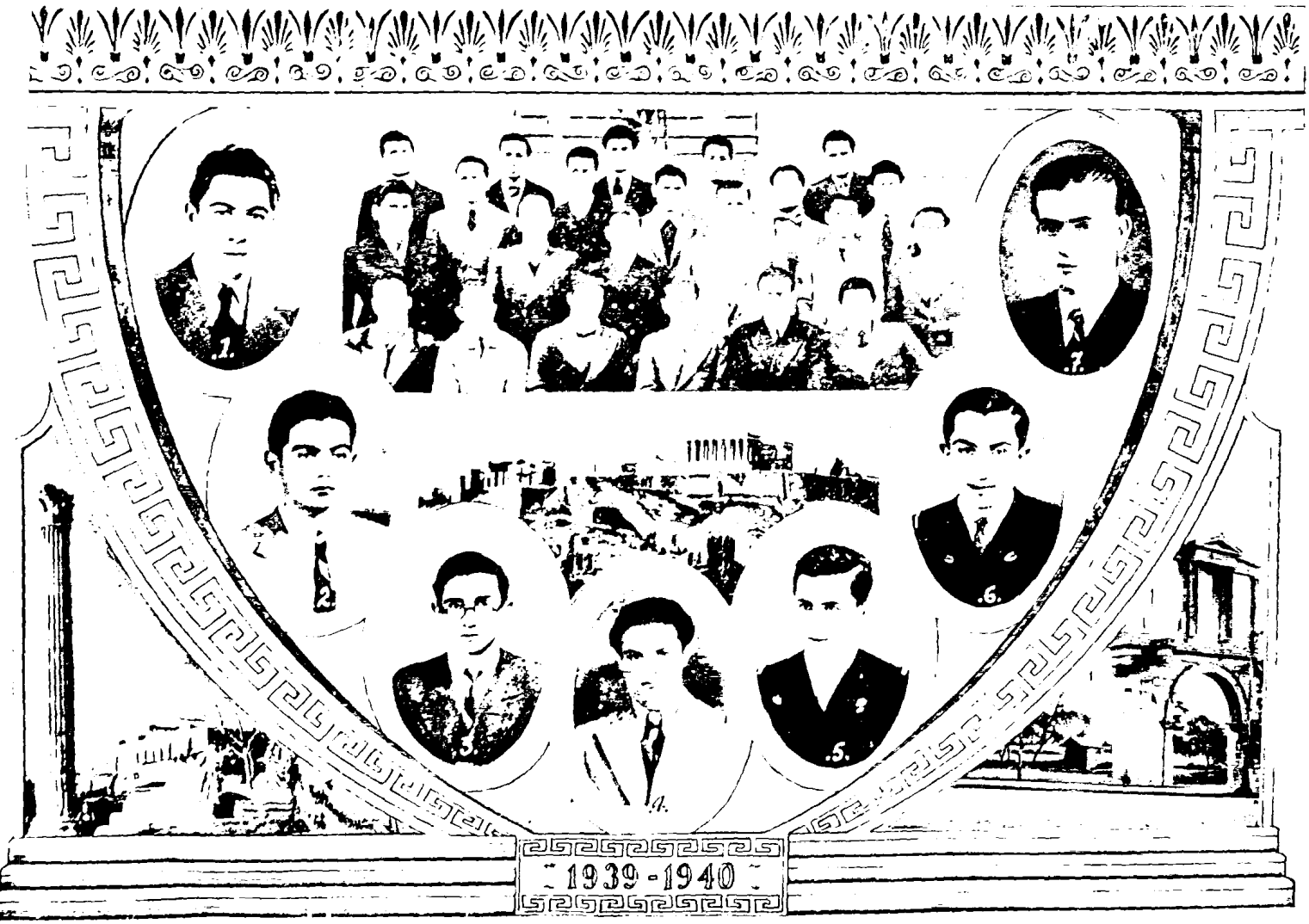

1. Πετρόπουλος Ἀθ., 2. Σαμπάνιος Ἰ., 3. Μαρούλλος Πετρ., 4. Σκομπιμάδης Στ., 5. Λουζας Εὐστρ., 6. Παπαθανασίου Ἀντ., 7. Γιδόγιαννος Α.

ΠΑΝΕΠΙΣΤΗΜΙΑΚΗ ΒΙΒΛΙΟΘΗΚΗ ΙΩΑΝΝΙΝΩΝ

Τετάρτη, 17 Ἀπριλίου.—Ἐκδρομὴ εἰς Χαλκίδα. Ὁ πρωινὸς δροσερὸς ἀὴρ μᾶς ἐξυπνᾷ, ἐνῷ τὰ ἄστρα λάμπουν ἀκόμη εἰς τὸν οὐρανόν. Ὁ σταθμὸς τοῦ «Πύργου τῆς βασιλίσσης» εἶναι μακράν· ἂς σπεύσωμεν· ἔληξαν καὶ αἱ τελευταῖαι προετοιμασίαι καὶ κατόπιν παρατίθεται τὸ πρόγευμα, τὸ ὁποῖον φαιδρύνει καὶ τοὺς τυχὸν ὑπάρχοντας δυστρόπους χαρακτῆρας.

Ὁ εἷς κατόπιν τοῦ ἄλλου τρέχομεν πλησίον εἰς τὰ χλοερὰ στάχυα, τὰ δένδρα καὶ τὰ ἄνθη. Ὅλα ἀρωματίζουν τὸν ἀέρα, ὁ δρόμος εἶναι ὡς πράσινος κεντημένος τάπης. Σπίνοι καὶ ἀηδόνες ψάλλουν μελῳδικά· εἶναι εὐχάριστον νὰ περιπατῇ κανεὶς πάντοτε εἰς τοιοῦτον δρόμον. Ἂς ἐπιταχύνωμεν τὸ βῆμα. Φθάνομεν ἀκριβῶς εἰς τὴν ὥραν. Ἐμπρός, εἰς τὸ ὄχημα. Ὁ εἱρμὸς ἐξακολουθεῖ τὸν δρόμον του διὰ μέσου βουνῶν καὶ κοιλάδων. Αἱ γέφυραι, αἱ σήραγγες, οἱ ἀγροὶ καὶ τὰ δάση ἐναλλάσσονται μὲ τὰ χωρία καὶ τὰ βουνά, τὰ ὁποῖα ἐπιστέφουν τὸν ὁρίζοντα. Ὅμιλοι χωρικῶν ἐργάζονται ὑπὸ τὸν θερμὸν ἥλιον. Ὅλοι δὲν ἔχουν, ὡς ἡμεῖς, διακοπάς· τοὺς χαιρετίζομεν διερχόμενοι καὶ μᾶς ἀπαντοῦν εὐγενῶς. Ἐνῷ μερικοὶ ἐξ ἡμῶν θαυμάζουν τὰ ποικίλα τοπία, ἄλλοι ἐπιδίδονται εἰς παιγνίδια, τὰ ὁποῖα διακόπτονται ἀπὸ τὸ εὐπρόσδεκτον γεῦμα.

Ἐντὸς ὀλίγου ἀλλεπάλληλοι κόλποι καὶ χερσόνησοι μᾶς ἀναγγέλλουν ὅτι πλησιάζομεν εἰς τὸ τέρμα. Πράγματι ὁ κόλπος, ποὺ φαίνεται ἀτελείωτος, καὶ ἀπὸ τὸ ἄλλο μέρος οἱ πύργοι, αἱ στέγαι, αἱ ὕαλοι ἀκτινοβολοῦν. Ὁ εἱρμὸς εἰσέρχεται εἰς τὸν σταθμόν· ὅλοι καταβαίνομεν. Ἐμπρὸς εἰς τετράδας! Μάρς! Καὶ ἡ φάλαγξ μὲ βῆμα ρυθμικὸν εἰσέρχεται εἰς τὴν πόλιν.

Ἡ πρώτη ἐπίσκεψίς μας εἶναι εἰς τὸν ***μητροπολιτικὸν ναόν,*** ὅπου αἱ βαρεῖαι ἢ λεπταὶ

ΑΠΟ ΤΗΝ ΕΚΔΡΟΜΗ ΜΑΣ ΣΤΗΝ ΧΑΛΚΙΔΑ

Ὅπου τὸ ἀρχαῖο (οἱ πολεμίστρες τοῦ φρουρίου Καραμπαμπα) συνδυάζεται περίφημα μὲ τὸ νέο (τὸ τρένο).

ΠΑΝΕΠΙΣΤΗΜΙΑΚΗ ΒΙΒΛΙΟΘΗΚΗ ΙΩΑΝΝΙΝΩΝ

φωναί μας ἀναπέμπουν πρὸς τὸν οὐρανὸν τὰς κατανυκτικὰς προσευχάς μας.

Εἰς τὸ **Ἡρῷον** καταθέτομεν ἕνα στέφανον μὲ σιωπὴν ἑνὸς λεπτοῦ, ἐνῷ ἐνδομύχως προσευχόμεθα ὑπὲρ τῶν ἡρώων, οἱ ὁποῖοι ἐθυσίασαν τὴν ζωήν των ὑπὲρ τῆς Πατρίδος.

Εἰς τὰς ὄχθας τοῦ μυστηριώδους ῥεύματος, πλησίον τῆς στρεφομένης γεφύρας, ὁ κ. Λούσκας, καθηγητὴς τῶν φυσικῶν ἐπιστημῶν, μᾶς ἐξηγεῖ τὰ αἴτια τῆς περιοδικῆς ταύτης ἀλλαγῆς τῆς κατευθύνσεως τοῦ ῥεύματος. Εὐτυχέστεροι τοῦ Ἀριστοτέλους δὲν θὰ ἐμπέσωμεν εἰς τὸν πειρασμὸν νὰ ῥιφθῶμεν ἐξ ἀπελπισίας εἰς τὸ ῥεῦμα. Ἐνῷ οἱ μεγαλύτεροι παρακολουθοῦν μετὰ προσοχῆς τὰς ἐξηγήσεις τοῦ παραδόξου τούτου φαινομένου, οἱ μικροὶ ἀποθαυμάζουν τὰ λευκὰ ἱστία, τὰ ὁποῖα διασχίζουν τὰ γαλανὰ νερά.

Ἡ γέφυρα ἀνοίγει καὶ διέρχονται ἱστιοφόρα φορτωμένα μὲ προϊόντα τῶν ἀγρῶν καὶ τῶν ἐργοστασίων. Ἡ γέφυρα ἐπανέρχεται εἰς τὴν κανονικήν της θέσιν, ἀλλ' ἀμέσως καταλαμβάνεται ἀπὸ ἕνα λόχον στρατιωτῶν, οἱ ὁποῖοι ἐπανέρχονται ἀπὸ τὰ γυμνάσια. Κατασκονισμένοι, κάθιδροι, βαδίζουν ζωηρά, ᾄδοντες, ῥίπτουν ἓν βλέμμα εἰς τὰ παιδιὰ καὶ σκέπτονται. Ἰδοὺ πλάσματα, τὰ ὁποῖα δὲν ἀντιλαμβάνονται τὴν εὐτυχίαν των. Καὶ οἱ μαθηταί μας σκέπτονται: Πότε θ' ἀπαλλαγῶμεν ἀπὸ τὰ μαθήματα καὶ τὰ καθήκοντα, ὅπως ὅλοι, ποὺ μᾶς περιστοιχίζουν. Ἀληθῶς! Κανεὶς δὲν εἶναι εὐχαριστημένος ἀπὸ τὴν τύχην του καὶ ζηλεύει τὴν τοῦ πλησίον. Κακὴ φιλοσοφία. Ἂς μάθωμεν νὰ ἐκτιμῶμεν τὰ πλεονεκτήματα τῆς θέσεώς μας καὶ ἂς ἀναλογισθῶμεν ὅτι ὑπάρχουν πολλοὶ δυστυχέστεροι ἀπὸ ἡμᾶς.

Ἡ γέφυρα εἶναι ἐλευθέρα· βλέπετε αὐτὸ τὸ φρούριον ἐκεῖ ἐπάνω; μᾶς ἀναμένει. Τοῦτο ἀνηγέρθη ἀπὸ τοὺς Βενετούς.

ΑΠΟ ΤΗΝ ΕΚΔΡΟΜΗ ΜΑΣ ΣΤΗΝ ΧΑΛΚΙΔΑ

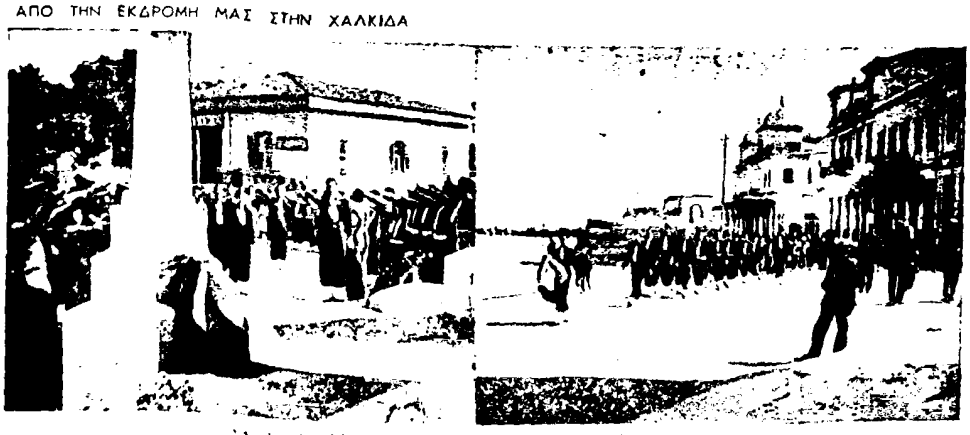

Ἀνὰ τὰς ὁδοὺς τῆς «νύμφης» τῆς Εὐβοίας.

ΠΑΝΕΠΙΣΤΗΜΙΑΚΗ ΒΙΒΛΙΟΘΗΚΗ ΙΩΑΝΝΙΝΩΝ

LYCÉE SAINT DENIS — Section Démotique.

1. Apergis Joseph. 2. Vélonakis Rolaud. 3. Argyropoulos Takis. 4. Makrionitis Georges. 5. Japhet Albert. 6. Elloul Antoine. 6. Sidéroff Iura. 8. Frandjolas Henri. 9. Luppo Jean. 10. Murat Antoine. 11. Cassano Polycarpe. 12. Miaoulis Vincent.

ΠΑΝΕΠΙΣΤΗΜΙΑΚΗ ΒΙΒΛΙΟΘΗΚΗ ΙΩΑΝΝΙΝΩΝ

ΚΕΙΟΝ ΟΔΟΥ ΣΙΝΑ — Πρώτη Γυμνασίου καὶ Λυκείου νέου τύπου, τμῆμα Β'.

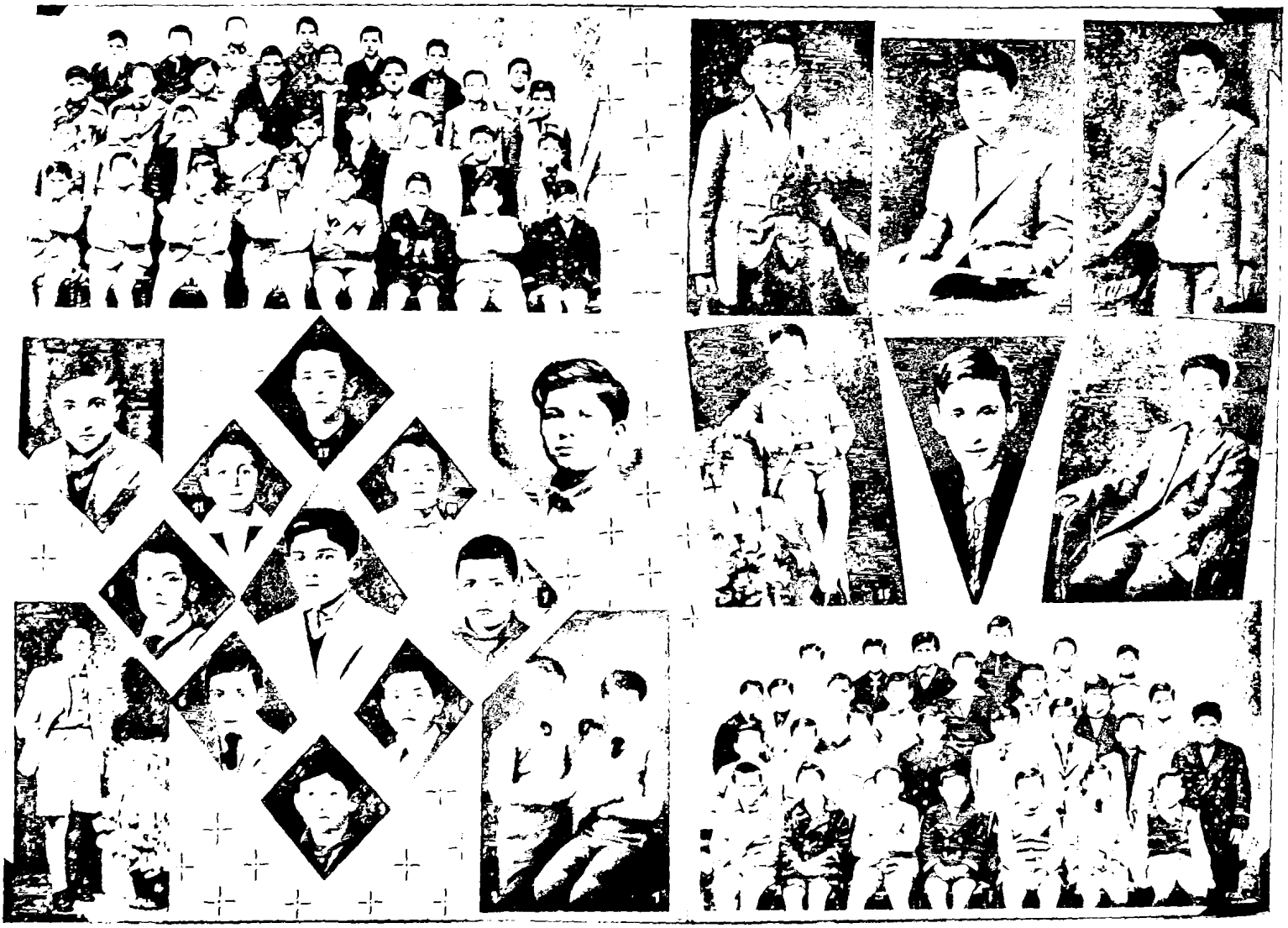

1. Ἀβραμιάς Εὐστρ., 2. Ἀβραμιάς Π., 3. Παρδάλης Ἀλέξ., 4. Μάνος Ἐλένη, 5. Λουμπουρόπουλος Ι., 6. Γιάκας Π., 7. Καζαντζόπουλος Μιχ., 8. Νοπτζος Ἀλέξ., 9. Λάϊος Πρωτ., 10. Ξενόπουλος Γεώργ., 11. Κουζαζής Κυρ., 12. Παπαδημητρίου Ἀμπ., 13. Φουκᾶς Νικ., 14. Λαζαρίδης Παντ., 15. Γιαλλάκης Νικ., 16. Καταφός Ἀθαν., 17. Λουγκοστεπόπουλος Βασ., 18. Ζάννος Νικ., 19. Μπαλής Γεώργ., 20. Ζαρίφης Κυρ.

ΠΑΝΕΠΙΣΤΗΜΙΑΚΗ ΒΙΒΛΙΟΘΗΚΗ ΙΩΑΝΝΙΝΩΝ

Ἕνεκα τῆς θέσεώς του δεσπόζει τοῦ πορθμοῦ. Πυκνὸν χόρτον καλύπτει τοὺς σωροὺς τῶν λίθων· διασκελίζομεν τοὺς ἐρειπωμένους τοίχους, ἐνῷ τὰ λευκάνθεμα μᾶς ἀτενίζουν μὲ τὰ χρυσᾶ των μάτια. Ἡ ζωή, μιὰ ζωὴ σύντονος, σβήνει ὑπὸ τὰ ἀνθρώπινα ἐρείπια. Αὐτὴ εἶναι ἡ ἱστορία ὅλων τῶν αἰώνων. Μὲ τὸν ὀφθαλμὸν ἀναμετροῦμεν τὸ πάχος τῶν τοίχων· τοῦτο θὰ εἶναι τριῶν ἢ τεσσάρων μέτρων. Τὰ τείχη ἔχουν ὀπάς, ἀπὸ τὰς ὁποίας οἱ ἀμυνόμενοι ἐπυροβόλουν κατὰ τῶν ἐπιτιθεμένων. Γύρωμας ἐκτείνεται ἐν ἀπέραντον πανόραμα ἀπὸ νησίδας, λόφους καὶ κοιλάδας καὶ ἡ Εὔβοια, τῆς ὁποίας τὰ ὄρη ὑψοῦνται χιονοσκεπῆ πρὸς τὸν οὐρανόν. Πολλοὶ σκέπτονται, ὡς ἡ αὲξ τοῦ Seguin: Εἶναι καλὸν ν' ἀναβῶμεν ἐκεῖ ἐπάνω. Πόσαι γενεαί, πόσοι διάφοροι λαοὶ ἐφρούρησαν ἐναλλὰξ εἰς αὐτὸ τὸ φρούριον! Ἀλλὰ ἰδοὺ καὶ μία ἄλλη ἱστορία· ὁ ἄνθρωπος δὲν ζῇ μόνον μὲ ἀναμνήσεις.... Εἰς τὴν παραλίαν μᾶς ἀναμένει ἡ τράπεζα.... Κατόπιν μᾶς προσκαλοῦν οἱ λεμβοῦχοι... θὰ ἔλεγε κανεὶς ὅτι εἶναι αἱ γονδόλαι τῆς Βενετίας.

Ἕνα «καρφί» στὸ γήπεδο τῆς Χαλκιδος.

Μετὰ ταῦτα πιστοὶ εἰς τὴν συνέντευξιν φθάνομεν εἰς τὸ γήπεδον. Μία φιλικὴ συνάντησις Volley ball μεταξὺ τοῦ Γυμνασίου τῆς πόλεως καὶ τῆς ἰδικῆς μας ὁμάδος προκαλεῖ τὸν θαυμασμόν μας διὰ τὴν εὐκινησίαν, τὴν εὐκαμψίαν καὶ τὴν ἐπιτηδειότητα καὶ τῶν δύο ὁμάδων. Οἱ θεαταὶ χειροκροτοῦσι τοὺς παίκτας ἀδιακρίτως ὁμάδος καὶ τοῦτο εἶναι ἀπόδειξις λεπτότητος. Ἡ νίκη εἶναι ἰδική μας, ἀλλὰ καὶ οἱ φίλοι μας τῆς Χαλκίδος εἶναι ἄξιοι συγχαρητηρίων διὰ τὴν εὐγένειάν των καὶ εὐχαριστιῶν διὰ τὰς πρὸς ἡμᾶς περιποιήσεις των.

Διερχόμεθα πάλιν τὴν γέφυραν, ὅπου τὸ ρεῦμα στροβιλίζεται, πρὶν ἀλλάξῃ διεύθυνσιν. Δροσιζόμεθα, ἀναπαυόμεθα εἰς τὸ σκιερὸν ἄλσος, τὸ ὁποῖον κοσμεῖ τὸν σταθμὸν καὶ τὴν ὡρισμένην ὥραν ὅλοι καταλαμβάνομεν τὰς θέσεις μας εἰς τὸ ὄχημα. Χαῖρε, Χαλκίς! ἢ καλύτερον καλὴν ἀντάμωσιν.

ΠΑΝΕΠΙΣΤΗΜΙΑΚΗ ΒΙΒΛΙΟΘΗΚΗ ΙΩΑΝΝΙΝΩΝ

Εἶναι εὐχάριστον νὰ βαδίζωμεν εἰς μίαν πλατεῖαν ὁδὸν εἰς τὴν νυκτερινὴν δρόσον ὑπὸ τὸν ἀστερόεντα οὐρανόν. Τὰ ᾄσματα ἐκδηλώνουν τὴν γενικὴν χαρὰν καὶ φθάνομεν εἰς τὸ σχολεῖον ὀλίγον κουρασμένοι, ἀλλὰ πολὺ εὐχαριστημένοι. Ὅλοι πρὶν ἢ καταληφθῶμεν ὑπὸ τοῦ ὕπνου προσθέτομεν καὶ αὐτὴν τὴν ἡμέραν εἰς τὸν πίνακα τῶν καλῶν ἀναμνήσεων.

Τρίτη, 23 Ἀπριλίου.—Ἀνακοίνωσις τῶν μηνιαίων ***βαθμῶν***. Οἱ καλοὶ βαθμοὶ διετηρήθησαν καὶ ἐν μέρει ἐβελτιώθησαν. Ὑπάρχουν λοιπὸν πολλαὶ ἐλπίδες ἐπιτυχίας εἰς τὸ τέλος τοῦ σχολικοῦ ἔτους.

Τιμητικὴ Λεγεών. Τμῆμα ***μεγάλων.***

Ἐγένοντο δεκτοὶ εἰς τὴν τιμητικὴν Λεγεῶνα.

Spencer B.	τῆς 3ης τοῦ Ἐμπορ. τμήματος.
Θεοδωρόπουλος Δ.	τῆς 2ας τοῦ Ἐμπορ τμήματος.
Κοτρωνιᾶς Ἰ.	τῆς 3ης Γυμνασίου π. τ.
Καρύδης Π.	τῆς 3ης » »

Τιμητικὴ Λεγεών. Τμῆμα ***μικρῶν.***

Ἐγένοντο δεκτοί:

Πρίντεζης Ἰ.	τῆς 2ας	Γυμνασίου Α'	π. τ.
Κοκκαλιάρης Ἀ.	τῆς 3ης	»	ν. τ.
Λέκας Ἰ.	τῆς 3ης	»	»
Λεβῆς Ἰ.	τῆς 2ας	»	»
Πάκης Χρῖστος	τῆς 2ας	»	»
Μαραθάκης Γ.	τῆς 2ας	»	»
Ξυνὸς Κωνστ.	τῆς 2ας	»	»
Βαφειάδης Μ.	τῆς 1ης	»	»

Κατόπιν ἀναχώρησις διὰ τὰς παύσεις. Αὗται αἱ ἡμέραι τῆς ἀναπαύσεως εἶναι μᾶλλον εὐπρόσδεκτοι, διότι ἤργησαν νὰ φθάσουν.

Χρόνια πολλά. Εὐχόμεθα καλὰς παύσεις εἰς ὅλους.

Δευτέρα, 13 Μαΐου.—Ἑορτὴ τοῦ ἀγαπητοῦ *Frère Directeur*. Ἡ ἑορτὴ τοῦ ἀρχηγοῦ τοῦ σχολείου εἶναι πάντοτε διὰ τοὺς μαθητὰς ἡ εὐκαιρία νὰ ἐκδηλώσουν τὸν σεβασμὸν καὶ τὴν στοργήν των πρὸς ἐκεῖνον, ὁ ὁποῖος καταβάλλει ἀτρύτους κόπους καὶ ἡγεῖται μετὰ τόσης ἀφοσιώσεως τῆς ἀγωγῆς καὶ τῆς μορφώσεώς των.

Ἀπὸ τῆς 7ης πρωϊνῆς ὥρας πρῶτοι οἱ ἐσωτερικοὶ ὑποβάλλουν τὰς εὐχάς των· ὁ πεζὸς λόγος, ἡ ποίησις, τὰ ᾄσματα ὅλα τίθενται εἰς ἐνέργειαν, διὰ νὰ ἐκφράσουν τὴν χαρὰν καὶ ὅλα τὰ λεπτὰ συναισθήματά των, τὰ κοσμοῦντα τὰς καρδίας των. Αἱ εὐχαὶ συνοδεύονται ἀπὸ ὡραίας ἀνθοδέσμας, αἱ ὁποῖαι θὰ στολίσουν τὸ ἱερὸν βῆμα τῆς Παναγίας. Ὅλοι παρακαλοῦν αὐτὴν τὴν ἁγίαν μητέρα νὰ εἰσακούσῃ τὰς δεήσεις των καὶ νὰ πραγματοποιήσῃ τὰς εὐχάς των.

Ὥρα 10η. Ἡ αἴθουσα τῶν τελετῶν ἔχει τὴν ἑορτάσιμον ὄψιν της. Ὅλοι οἱ παριστάμενοι μαθηταὶ παρακολουθοῦν μετὰ μεγάλης προσοχῆς τὴν συναρπαστικὴν προσφώνησιν τοῦ κ. Γυμνασιάρχου, ὁ ὁποῖος ἐξαίρει τὴν σημασίαν τῆς ἑορτῆς ταύτης.

Κατόπιν ἐκλεκτοὶ καλλιτέχναι καὶ ῥήτορες ἐπαναλαμβάνουν ἐφαμίλλως τὰς εὐχάς των ἐξ ὀνόματος ὅλων τῶν συμμαθητῶν των. Διὰ νὰ καταστήσουν ἀνεξίτηλον τὴν

ΠΑΝΕΠΙΣΤΗΜΙΑΚΗ ΒΙΒΛΙΟΘΗΚΗ ΙΩΑΝΝΙΝΩΝ

ΛΥΚΕΙΟΝ ΟΔΟΥ ΣΙΝΑ — Λεντέρα Γυμνασίου νέου τύπου, τμῆμα Λ'.

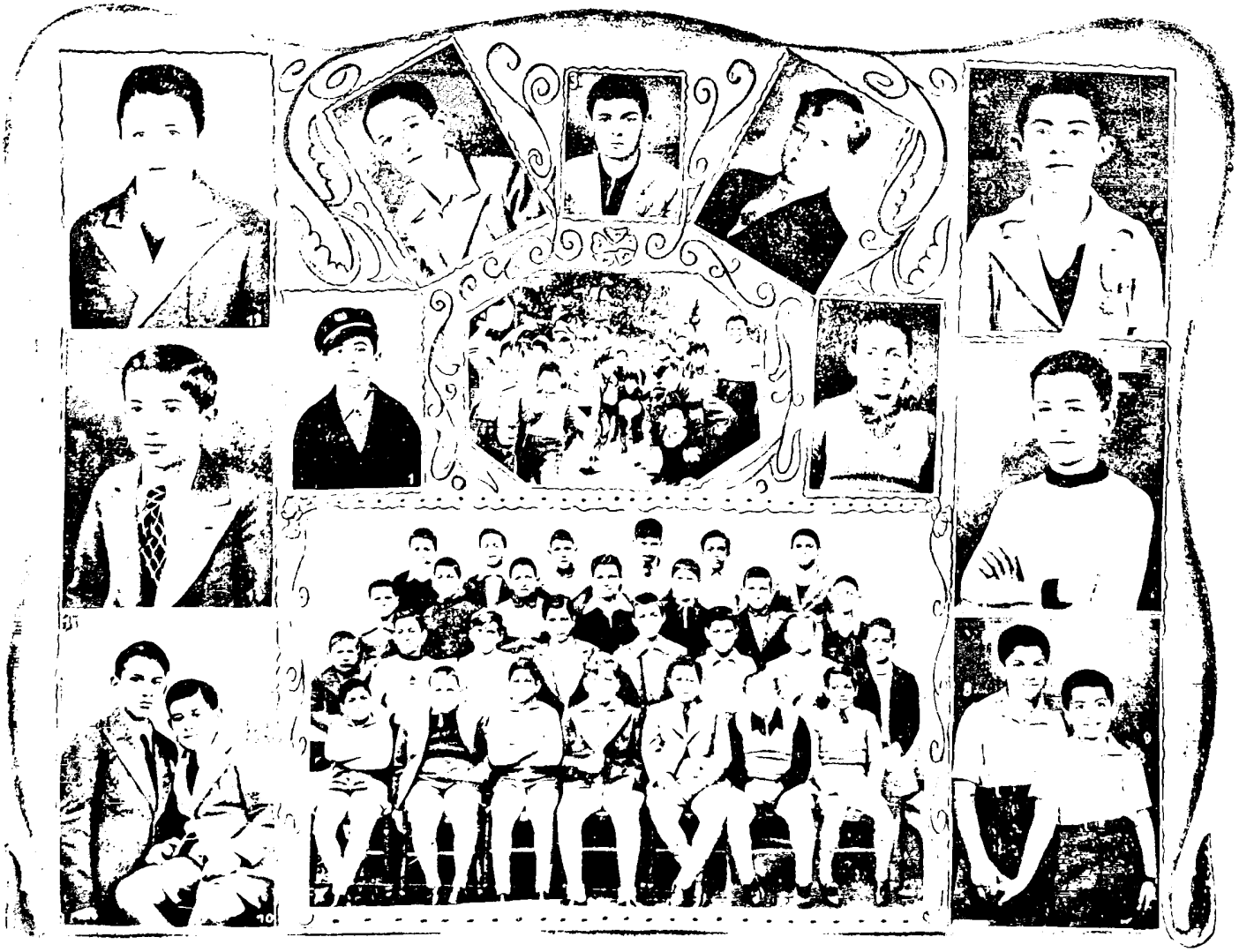

1. Γζέρτσος Ἀλ.. 2. Cristan Jean. 3. Σαχτλῆς Ρενν. 4. Μπαμβάκος Παν.. 5. Μουσταζας Ἀνδρ.. 6. de La the Chrys.. 7. Βασιλείου Ἰωάν.. 8. Χαλιόπουλος Νικ.. 9. Χαλιόπουλος Θεόδ.. 10. Πασχάλ Ἰωάν.. 11. Πασχάλ Γουλιέλ.. 12. Στέφανον Χρ.. 13. Λογγόπουλος Λέων.

ΠΑΝΕΠΙΣΤΗΜΙΑΚΗ ΒΙΒΛΙΟΘΗΚΗ ΙΩΑΝΝΙΝΩΝ

1. Ζ[illegible] Φιλ.. 2. Α[illegible] Ανδρ.. 3. Dangelis Αριστ.. 4. Α[illegible] Μαρ.. 5. Σ[illegible] Β[illegible] 6. Π[illegible] Π[illegible] 7. Αποναρατοπόλος Γεωργ.. 8. Φωτιάς Αναστ.. 9. Τριανταφύλλου Γεώργ.. 10. Γ[illegible] Νικ.. 11. Μ[illegible] Γεωργ.. 12. Ι[illegible] Ν[illegible] 13. Αθανασίου Κωνστ.. 14. Καλλέρας Κωνστ.. 15. Βελλιώτης Ιωάν.. 16. Μπινί Γεωργ.. 17. Κ[illegible] Σ[illegible] 18. Κ[illegible] Σ[illegible]

ΠΑΝΕΠΙΣΤΗΜΙΑΚΗ ΒΙΒΛΙΟΘΗΚΗ ΙΩΑΝΝΙΝΩΝ

ἀνάμνησιν αὐτῆς τῆς ἑορτῆς, οἱ μαθηταὶ προσφέρουν εἰς τὸν ἀγαπητὸν Frère Directeur μίαν κινηματογραφικὴν μηχανήν, ἀγορασθεῖσαν διὰ τοῦ μεταξὺ αὐτῶν διενεργηθέντος ἐράνου.

Εἶναι ἤδη μεσημβρία ὅτε οἱ μαθηταὶ ἀποχωροῦν φαιδροί· αὐτὴ ἡ ὡραία τελετὴ θὰ ἀναζῇ πάντοτε εἰς τὴν μνήμην των.

Τετάρτη, 22 Μαΐου.—Ἐκδρομὴ εἰς ***Κόρινθον.*** Εἰς τὰς 7 ὅλοι συγκεντρούμεθα εἰς τὸν σταθμὸν «Κάτω Λιοσίων» ὅπου ὁ σιδηρόδρομος ἔχει εἰς τὴν ἀποκλειστικήν μας διάθεσιν τρία ὀχήματα. Ἰδοὺ ἀναχωροῦμεν διὰ μέσου τῶν ξανθῶν σπαρτῶν, διὰ μέσου τῶν καρποφόρων δένδρων, τῆς χλόης, τῶν ἀνθέων. Ὅλα αὐτὰ ἐν ἁρμονίᾳ πρὸς τὴν ἀσθμαίνουσαν ἀτμομηχανήν, τῆς ὁποίας αἱ λευκαὶ τολύπαι δεικνύουν τὸν δρόμον μας. Ὁ κόλπος σπινθηρακίζει ὑπὸ τὰς ἀκτῖνας τοῦ ἡλίου, εἰς τὸ βάθος φαίνονται σκιεροὶ οἱ λόφοι. Ἐλευσίς, Μέγαρα, Σαλαμίς· τί ἔνδοξα ὀνόματα! Ἡ σιδηροδρομικὴ γραμμὴ προχωρεῖ εἰς τὰς πλαγιὰς τοῦ ὄρους, χώνεται εἰς μίαν κοιλάδα καὶ ἐλίσσεται πέριξ τοῦ ἀκρωτηρίου. Κατόπιν ἔρχεται ἡ διῶρυξ.

Ἀναχωροῦμεν πάλιν ἐπὶ τῆς γραμμῆς Καλαμῶν καὶ καταβαίνομεν εἰς Ἐξαμίλια, μικρὸν δροσερὸν σταθμόν, ὅπου κρατοῦνται τὰ ὀχήματά μας διὰ τὴν ἐπιστροφήν.

Πρὸ ἡμῶν ὑψοῦται ὁ ἐπιβλητικὸς ὄγκος τοῦ Ἀκροκορίνθου μὲ τὰς ὀδοντωτὰς ἐπάλξεις τοῦ φρουρίου του. Βαδίζομεν ὁ εἷς κατόπιν τοῦ ἄλλου διὰ μέσου τῶν ἀμπέλων. Ὁ ἥλιος ἐξακοντίζει τὰς ἀκτῖνάς του. Μετ' ὀλίγον φθάνομεν εἰς μίαν βρύσιν: τί εὐτύχημα! Θάρρος! εὑρισκόμεθα εἰς τὴν ἀρχαίαν Κόρινθον, σκοπὸν τοῦ ταξιδίου

ΕΚΔΡΟΜΗ ΕΙΣ ΧΑΛΚΙΔΑ 17 ΑΠΡΙΛΙΟΥ 1940

Μία ὡραία ὄψις τῆς Χαλκίδος

ΠΑΝΕΠΙΣΤΗΜΙΑΚΗ ΒΙΒΛΙΟΘΗΚΗ ΙΩΑΝΝΙΝΩΝ

μας. Πολλοὶ ἀπὸ ἡμᾶς ἐπιθυμοῦν ν' ἀναβοῦν ἐκεῖ ὑψηλά, ν' ἀναριχηθοῦν ἐπὶ τῶν τειχῶν τοῦ ἀρχαίου φρουρίου, ἀλλὰ δὲν ἔχομεν τὸν ἀπαιτούμενον χρόνον καὶ ἀναβαλλομεν τὴν ἀνάβασιν εἰς εὐθετώτερον χρόνον.

Εἰς τὸ μουσεῖον, ὁ Γυμνασιάρχης μας κ. Κατσουρὸς μᾶς ἐπαναλαμβάνει τὰ κυριώτερα ἱστορικὰ γεγονότα τῆς πόλεως, ἡ ὁποία ὑπῆρξε μία τῶν μεγαλυτέρων καὶ ἐμπορικωτέρων τῆς ἀρχαίας Ἑλλάδος. Ἡ παραστατικὴ ἀνάπτυξίς του τονισμένη ὑπὸ τῶν πρὸ ὀφθαλμῶν μας ἐρειπίων παρουσιάζει ὅλην τὴν δόξαν τῆς ἀρχαίας αὐτῆς πόλεως. Εἴκοσι αἰῶνες παρῆλθον ἔκτοτε καὶ σήμερον δὲν ἀπομένουν παρὰ ἐρείπια καὶ τάφοι. Οὕτω παρέρχεται ἡ δόξα τοῦ κόσμου; Τὸ γεῦμα εἶναι ἓν εὐχάριστον διάμεσον μεταξὺ τῆς ποιήσεως καὶ τῆς ἱστορίας. Κατόπιν ἀνάπαυσις εἰς τὴν σκιὰν πλησίον τῆς πηγῆς.

Ὁ κ. Γυμνασιάρχης ἐξηγεῖ εἰς τοὺς περιστοιχίζοντας αὐτὸν ζωηροὺς νέους τὸ σχέδιον τῆς Ἀγορᾶς καὶ τὰς ὡραιότητας αὐτῆς. Εὐτυχέστεροι ἀπὸ τοὺς περιπατητικοὺς τῶν Ἀθηνῶν δυνάμεθα νὰ ἀπεικονίσωμεν τὰς ἀναμνήσεις μας. Τὰ Κοδὰκ συλλαμβάνουν ποικίλας σκηνὰς καὶ διαφόρους φυσιογνωμίας. Ὅλοι εὐχαρίστως ἀτενίζουν τὸν φωτογραφικὸν φακὸν τοῦ ὁποίου τὰ προϊόντα ὅρα εἰς ὁλοσέλιδον πίνακα τοῦ παρόντος λευκώματος.

ΑΠΟ ΤΗΝ ΑΕΛΗΤΙΚΗΝ ΜΑΣ ΚΙΝΗΣΙΝ

Ἡ ὁμὰς τοῦ 1939-1940.

Αἱ ὧραι παρέρχονται γρήγορα εἰς αὐτὴν τὴν χώραν τῶν ὀνείρων. Ἂς ἐπιταχύνωμεν τὸ βῆμα. Εἰς τίποτε δὲν ὠφελεῖ τὸ νὰ τρέχωμεν, λέγει ὁ ποιητής. Εὐτυχέστεροι τοῦ λαγοῦ τοῦ μύθου φθάνομεν ἀκριβῶς εἰς τὴν ὥραν. Ἡ ἀτμάμαξα ἐξέπεμπεν ἤδη ἀπελπιστικὰς ἐκκλήσεις. Ἀναχωροῦμεν.

Κατὰ τὸ λυκόφως φθάνομεν εἰς τὸ Λύκειον κατάκοποι ἀλλὰ καταγοητευμένοι ἀπὸ αὐτὴν τὴν τόσον εὐχάριστον καὶ διδακτικὴν ἐκδρομήν.

Ἰούνιος. — Ἀθλητικαὶ ἐπιδείξεις, διαγωνισμοί, ἑορταί, καρδιοκτύπια... ἀλλὰ... τὸ πιεστήριον δὲν ***περιμένει.*** Au revoir διὰ τὴν πρώτην Ὀκτωβρίου.

ΠΑΝΕΠΙΣΤΗΜΙΑΚΗ ΒΙΒΛΙΟΘΗΚΗ ΙΩΑΝΝΙΝΩΝ

ΛΥΚΕΙΟΝ ΟΔΟΥ ΣΙΝΑ — Δευτέρα Γυμνασίου παλαιοῦ τύπου, τμῆμα Α'.

Νεφαιζιόλιαν Α., 2. Ρεπούνη Ε., 3. Ευστρατιάδης Γ., 4. Βάλλας Ι., 5. Κωνσταντινίδης Φ., 6. Μαϊζδιτιν Μ., 7. Μ[illegible] Ι., 8. Λεονάρδος Ι., 9. Φιλιππούσης Π., 10. Λρωνίδιος Ν., 11. Παπαδας Ι., 12. Ζαζόνης Ιαν., 13. Νιγριπόντης Μ., 14. Παπαδημητριου Κ., 15. Γρηντης Χαρ., 16. Μπαρελιέ Ὀρ.

ΠΑΝΕΠΙΣΤΗΜΙΑΚΗ ΒΙΒΛΙΟΘΗΚΗ ΙΩΑΝΝΙΝΩΝ

ΚΕΙΟΝ ΟΔΟΥ ΣΙΝΑ — Δευτέρα Γυμνασίου παλαιοῦ τύπου, τμῆμα Β'

Λαμπρόζολος Φλ., 2. Χατζόπουλος Γ., 3. Λάμπος Αν., 4. Κεφαντόνης Κ., 5. Λάσκος Μ., 6. Στεφανου Στ., 7. Λάμπος Ι., 8. Μπαμπαστάμης Ι. 9. Χαρτοφυλακίδης Γ., 10. Τσατσαμπας Παναγ., 11. Μπάρδης Παναγ., 12. Ψάλτης Αντ., 13. Τάντης Εὐαγγ., 14. Ρούσσος Ι., 15. Γιαδ Ι.

ΠΑΝΕΠΙΣΤΗΜΙΑΚΗ ΒΙΒΛΙΟΘΗΚΗ ΙΩΑΝΝΙΝΩΝ

ΕΠΑΘΛΑ - ΒΡΑΒΕΙΑ

Ι. - ΤΙΜΗΤΙΚΑ ΜΕΤΑΛΛΙΑ

α) 6 Μετάλλια προσφερθέντα ὑπὸ τοῦ κ. Gaston MAUGRAS, πρεσβευτοῦ τῆς Γαλλίας.

Λύκειον Πατησίων:		κ. ΣΕΡΑΦΕΙΜΙΔΗΣ Σταῦρος,	τῆς Ἕκτης Γυμνασίου.
»	»	κ. van DUIJNEN François,	τῆς Classe de Première.
»	»	κ. AGAZARIAN Jiraïr,	τῆς Ἐμπορικῆς Σχολῆς.
»	ὁδοῦ Σίνα:	κ. ΜΑΚΡΙΔΗΣ Θεμιστοκλῆς,	τῆς Ἕκτης Γυμνασίου.
»	»	κ. ΗΛΙΑΔΗΣ Ἠλίας,	τῆς Ἕκτης Γυμνασίου.
»	»	κ. ΚΑΡΑΜΠΟΤ Φρειδερῖκος,	τῆς Ἕκτης Γυμνασίου.

β) 2 Μετάλλια προσφερθέντα ὑπὸ τῆς ἐν Παρισίοις Λατινικῆς Ἑνώσεως.

Λύκειον Πατησίων:		κ. ΜΑΡΣΕΛΛΟΣ Πέτρος.	τῆς Ἕκτης Γυμνασίου.
»	ὁδοῦ Σίνα:	κ. ΜΕΛΙΣΣΙΝΟΣ Σπυρίδων,	τῆς Ἕκτης Γυμνασίου.

ΙΙ. - ΤΙΜΗΤΙΚΑ ΒΡΑΒΕΙΑ

α) 4 Προσφερθέντα ὑπὸ τοῦ κ. Gaston MAUGRAS, πρεσβευτοῦ τῆς Γαλλίας.

Λύκειον Πατησίων:		κ. ΠΟΛΥΖΟΣ Ἰωάννης,	τῆς Classe de Première.
»	»	κ. SPENCER Brian,	τῆς Ἐμπορικῆς Σχολῆς.
»	ὁδοῦ Σίνα:	κ. ΔΟΥΚΑΣ Ἰωάννης,	τῆς Ἕκτης Γυμνασίου.
»	»	κ. ΜΑΚΡΗΣ Μάριος,	τῆς Πέμπτης Γυμνασίου.

β) 3 Προσφερθέντα ὑπὸ τοῦ κ. Βαρώνου De MARICOURT, τῆς Γαλλικῆς Πρεσβείας.

Λύκειον Πατησίων:		κ. FARAGGI Maurice,	τῆς Classe de Seconde.
»	ὁδοῦ Σίνα:	κ. ΧΡΥΣΣΩΤΗΣ Ἰωάννης,	τῆς Ἕκτης Γυμνασίου.
»	»	κ. ΚΟΚΟΣΣΗΣ Μάριος,	τῆς Πέμπτης Γυμνασίου.

γ) Προσφερθὲν ὑπὸ τοῦ κ. De LAFORCADE, τῆς Γαλλικῆς Πρεσβείας.

Λύκειον Πατησίων:		κ. ΔΟΥΚΑΣ Εὐστράτιος,	τῆς Ἕκτης Γυμνασίου.

ΠΑΝΕΠΙΣΤΗΜΙΑΚΗ ΒΙΒΛΙΟΘΗΚΗ ΙΩΑΝΝΙΝΩΝ

δ) Προσφερθὲν ὑπὸ τοῦ κ. DEMANGEL, Διευθ. τῆς Γαλλικῆς Ἀρχαιολογικῆς Σχολῆς Ἀθηνῶν.

Λύκειον Πατησίων: κ. ΠΕΤΡΟΠΟΥΛΟΣ Ἀθανάσιος, τῆς Ἕκτης Γυμνασίου.

ε) 2 Προσφερθέντα ὑπὸ τοῦ κ. ΕΡΡ. ΣΚΑΣΣΗ, Ἀντιπρυτάνεως τοῦ Ἐθνικοῦ Πανεπιστημίου.

Λύκειον Πατησίων: κ. ΣΑΡΟΠΟΥΛΟΣ Ἰωάννης, τῆς Ἕκτης Γυμνασίου.
» ὁδοῦ Σίνα: κ. ΑΜΟΛΟΧΙΤΗΣ Ἰωάννης, τῆς Ἕκτης Γυμνασίου.

στ) 3 Προσφερθέντα ὑπὸ τοῦ κ. PAUL LACHÈZE, Γενικοῦ Προξένου τῆς Γαλλίας.

Λύκειον Πατησίων: κ. ΛΟΒΕΡΔΟΣ Σπυρίδων, τῆς Πέμπτης Γυμνασίου.
» ὁδοῦ Σίνα: κ. ΧΑΤΖΗΚΩΝΣΤΑΝΤΗΣ Θεόδωρος, τῆς Ἕκτης Γυμνασίου.
» » κ. ΕΥΣΤΡΑΤΙΑΔΗΣ Θεόδωρος, τῆς Πέμπτης Γυμνασίου.

ζ) 4 Προσφερθέντα ὑπὸ τοῦ κ. DIZENGREMEL, Διευθυντοῦ τοῦ ἐν Ἀθήναις Γαλλικοῦ Ἐπιμελητηρίου καὶ τῆς ἐν Ἀθήναις Ἑλληνο-γαλλικῆς Τραπέζης.

Λύκειον Πατησίων: κ. SORIANO Nisso τῆς Classe de Première.
» » κ. ΠΕΤΡΟΥ Ἰωάννης τῆς Ἐμπορικῆς
» » κ. KÉRESTEDJIAN Robert τῆς Classe de Première.
» » κ. des JONCHERETS Jacques τῆς » » »

η) Διάφορα Βραβεῖα προσφερθέντα ὑπὸ τοῦ κ. Β. ΜΑΡΙΝΑΡΟΥ, Ταξιάρχου τοῦ Ἁγ. Γρηγορίου.

Λύκειον Πατησίων: κ. ΒΟΓΙΑΤΖΙΔΗΣ Γεώργιος τῆς Πέμπτης Γυμνασίου.

κ. ΠΟΛΥΖΟΣ Ἰωάννης	τῆς Classe de 1ère	κ. MISSIR Raymond	τῆς 2ας Ἐμπορικῆς
κ. van DUIJNEN Fr.	» » » »	κ. ΒΙΤΑΛΗΣ Βικέντιος	» » »
κ. ΓΙΟΚΑΡΙΝΗΣ Ξενοκράτης	» » » »	κ. ΤΡΑΥΛΟΣ Μιχαήλ	» » »
κ. SOL. Henri	» » » 3e	κ. ΤΡΙΧΑΣ Σύλβιος	» » »

θ) 2 Προσφερθέντα ὑπὸ τοῦ κ. de LOBIT, στρατιωτικοῦ ἀκολούθου τῆς Γαλλίας.

Λύκειον ὁδοῦ Σίνα: κ. ΜΟΥΖΑΣ Μιχαήλ τῆς Ἕκτης Γυμνασίου.
» » » κ. ΔΡΑΚΟΥΛΗΣ Ἰωάννης τῆς Πέμπτης Γυμνασίου

ι) 2 Προσφερθέντα ὑπὸ τοῦ κ. GILLY, ἐμπορικοῦ ἀκολούθου τῆς Γαλλίας.

Λύκειον Πατησίων: κ. ΦΑΡΛΕΚΑΣ Νικόλαος τῆς Πέμπτης Γυμνασίου
Λύκειον ὁδοῦ Σίνα: κ. κ. ΜΑΡΑΓΚΟΣ Ἰωάν. καὶ ΠΑΛΑΙΟΛΟΓΟΣ Ἰωάν. τῆς Πέμπτης Γυμνασίου.

ΠΑΝΕΠΙΣΤΗΜΙΑΚΗ ΒΙΒΛΙΟΘΗΚΗ ΙΩΑΝΝΙΝΩΝ

1. Ἀλβέρτης Φραγ., 2. Μενδρινός Ἀλέξανδρος, 3. Παταδημητρίου Ἰων, 4. Ζουρίλλης Γεώργ., 5. Χατζηπατέρας Ἰωάν., 6. Ἀϊβαζόγλου Πέτρος, 7. Ροσσόπουλος Ἀμπ., 8. Ἀρουλίσκος Ντε., 9. Τομπρόπουλος Ἠλίας, 10. Ἰορδανίδης Ἀμπ., 11. Dacorogna Joseph.

ΠΑΝΕΠΙΣΤΗΜΙΑΚΗ ΒΙΒΛΙΟΘΗΚΗ ΙΩΑΝΝΙΝΩΝ

ΛΥΚΕΙΟΝ ΟΔΟΥ ΣΙΝΑ — Τρίτη Γυμνασίου παλαιοῦ τύπου, τμῆμα Β'.

1. Παπαδημητρίου Χαρ., 2. Γαβαθάς Θ., 3. Ἀλεξόπουλος Ἀθ., 4. Κοντάρας Γαβρ., 5. Τασσιούλος Κ., 6. Ραπτάκης Φρ., 7. Ρασιάδης Μ.

ΠΑΝΕΠΙΣΤΗΜΙΑΚΗ ΒΙΒΛΙΟΘΗΚΗ ΙΩΑΝΝΙΝΩΝ

ια) 2 Προσφερθέντα ὑπὸ τοῦ κ. A. ROULANT, Προέδρου τῆς Γαλλικῆς Ἑνώσεως ἐκ μέρους αὐτῆς.

Λύκειον Πατησίων: κ. ΣΥΜΕΩΝ Δημήτριος, τῆς Τρίτης Γυμνασίου Π. Τ.
καὶ ἐκ μέρους τῆς Ἑνώσεως τῶν ἐν Ἑλλάδι Καθηγητῶν τῆς Γαλλικῆς.
Λύκειον Πατησίων: ΣΚΟΥΛΑΣ Ἰωάννης, τῆς Τρίτης Γυμνασίου Π. Τ.

ιβ) 2 Προσφερθέντα ὑπὸ τοῦ κ. Antoine CARDANOT, Προέδρ. τῶν Γάλλων Παλ. Πολεμιστῶν.

Λύκειον Πατησίων: ΚΟΥΜΑΝΤΟΣ Γεώργιος, τῆς Τετάρτης Γυμνασίου.
Λύκειον ὁδοῦ Σίνα: οἱ κ. κ. ΣΑΒΒΟΠΟΥΛΟΣ Νικ. καὶ ΠΑΡΔΑΛΑΚΗΣ Εδ. τῆς Ἕκτης Γυμνασίου.

ιγ) 2 Προσφερθέντα ὑπὸ τῶν κ.κ. ἀδ. ΛΑΜΠΡΟΠΟΥΛΩΝ, Διευθ. τοῦ μεγάλ. ὁμωνύμου ἐμπορ. Οἴκου.

Λύκειον Πατησίων: κ. ΡΟΥΣΣΟΠΟΥΛΟΣ Ἠλίας, τῆς Τετάρτης Γυμνασίου.
» » κ. ΓΟΥΡΓΟΥΡΑΚΗΣ Νικόλαος, » »

ιδ) Προσφερθὲν ὑπὸ τοῦ κ. Ἰωακεὶμ ΜΑΛΑΘΟΥΡΑ, Καθηγ. τῆς Ἀνωτ. Ἐμπ. Σχολῆς.

Λύκειον Πατησίων: κ. ΘΕΟΔΩΡΑΚΟΠΟΥΛΟΣ Δημήτριος, τῆς Ἐμπορικῆς Σχολῆς.

ιε) Προσφερθὲν ὑπὸ τοῦ κ. J. de PUYBAUDET, Διευθυντοῦ τῆς Ἑταιρείας Ἀερόφωτος.

Λύκειον Πατησίων: κ. ΑΛΕΚΤΟΡΙΔΗΣ Νικόλαος, τῆς Τρίτης Γυμνασίου Π. Τ.

ιστ) 3 Προσφερθέντα ὑπὸ τῆς ΒΡΕΤΤΑΝΟ-ΓΑΛΛΙΚΗΣ ΤΡΑΠΕΖΗΣ

Λύκειον Πατησίων: κ. ΣΥΜΕΩΝ Ἀνδρέας, τῆς Δευτέρας Γυμνασίου Π. Τ.
» ὁδοῦ Σίνα: οἱ κ. κ. ΑΤΤΑΡ Νικ. καὶ ΠΛΕΣΣΑΣ Δημ. τῆς Πέμπτης Γυμνασίου.

ιζ) 2 Προσφερθέντα ὑπὸ τοῦ κ. ΛΕΚΚΑ, Διευθυντοῦ εἰς τὸ Ὑφυπουργεῖον Τύπου καὶ Τουρισμοῦ.

Λύκειον Πατησίων: κ. ΜΕΝΕΞΙΑΝ Ἄρης, τῆς Δευτέρας Γυμνασίου Π. Τ.
» » κ. ΚΑΖΑΚΟΣ Στέφανος, » »

ιη) 3 Προσφερθέντα ὑπὸ τῆς Mlle LOURENT-THOUVENIN, Καθηγητρίας τῆς Γαλλικῆς.

Λύκειον Πατησίων: κ. ΙΓΓΛΕΖΑΚΗΣ Ἰωάννης, τῆς Classe de Seconde
Λύκειον ὁδοῦ Σίνα: οἱ κ. κ. ΛΥΜΠΕΡΗΣ Ἰωάν. καὶ ΜΟΥΖΑΣ Γεώρ. τῆς Πέμπτης Γυμνασίου.

ΠΑΝΕΠΙΣΤΗΜΙΑΚΗ ΒΙΒΛΙΟΘΗΚΗ ΙΩΑΝΝΙΝΩΝ

LE COLLÉGIEN CHARITABLE

Il y a près de 20 ans, que le «Collégien Charitable» fonctionne au Lycée Léonin. En effet, c'est lors de l'arrivée en Grèce de nombreux réfugiés d'Asie-Mineure, que l'œuvre prit naissance.

Un courant immense et sublime de dévouement et de charité parcourut tout le pays et chacun s'ingéniait pour venir en aide à ces malheureux exilés.

C'est alors que le C. F. Léon-Célianus, Préfet de discipline au Lycée Léonin St. Denis, eut l'idée de faire une collecte hebdomadaire auprès des élèves du Lycée. Une bourse circulait dans les classes et chacun y versait son obole pour les réfugiés.

Cette quête reçut le nom de «La Drachme du Réfugié». Aux sommes recueillies peu à peu, des dons généreux vinrent se joindre; l'œuvre prit corps: on nomma un Président, un Secrétaire, un Trésorier, et un Collecteur par classe; le «Collégien Charitable» était fondé.

En 1924, lors de la fondation du Lycée Léonin Sacré-Cœur à Patissia, il fut décidé de réunir tous les vendredis un certain nombre de pauvres du quartier. Ils reçurent de la main des Membres du Conseil du «Collégien Charitable»

ΑΠΟ ΤΟ ΓΕΥΜΑ ΤΟΥ ΠΑΣΧΑ

Οἱ ἐθελονταὶ τοῦ «ἐλέους» καὶ οἱ ἀδελφοί μας οἱ «φτωχοί».

ΠΑΝΕΠΙΣΤΗΜΙΑΚΗ ΒΙΒΛΙΟΘΗΚΗ ΙΩΑΝΝΙΝΩΝ

ΛΥΚΕΙΟΝ ΟΔΟΥ ΣΙΝΑ — Τετάρτη Γυμνασίου παλαιοῦ τύπου, τμῆμα Α'.

1. Μαγιάζος Λ., 2. Μπαρελιὲ Εὐαγγ., 3. Καλλιγας Δημ., 4. Σφηρηάδης Χρ., 5. Ἀραπάκης Βασ., 6. Μουζας Βυρ., 7. Κωνσταντινίδης Σάβ., 8. Φωζας Λ. 9. Χαλμοῦζος Π., 10. Σαχελλαριάδης Χρ., 11. Ρέντης Θεοδ., 12. Σβορώνος Ἰ.

ΠΑΝΕΠΙΣΤΗΜΙΑΚΗ ΒΙΒΛΙΟΘΗΚΗ ΙΩΑΝΝΙΝΩΝ

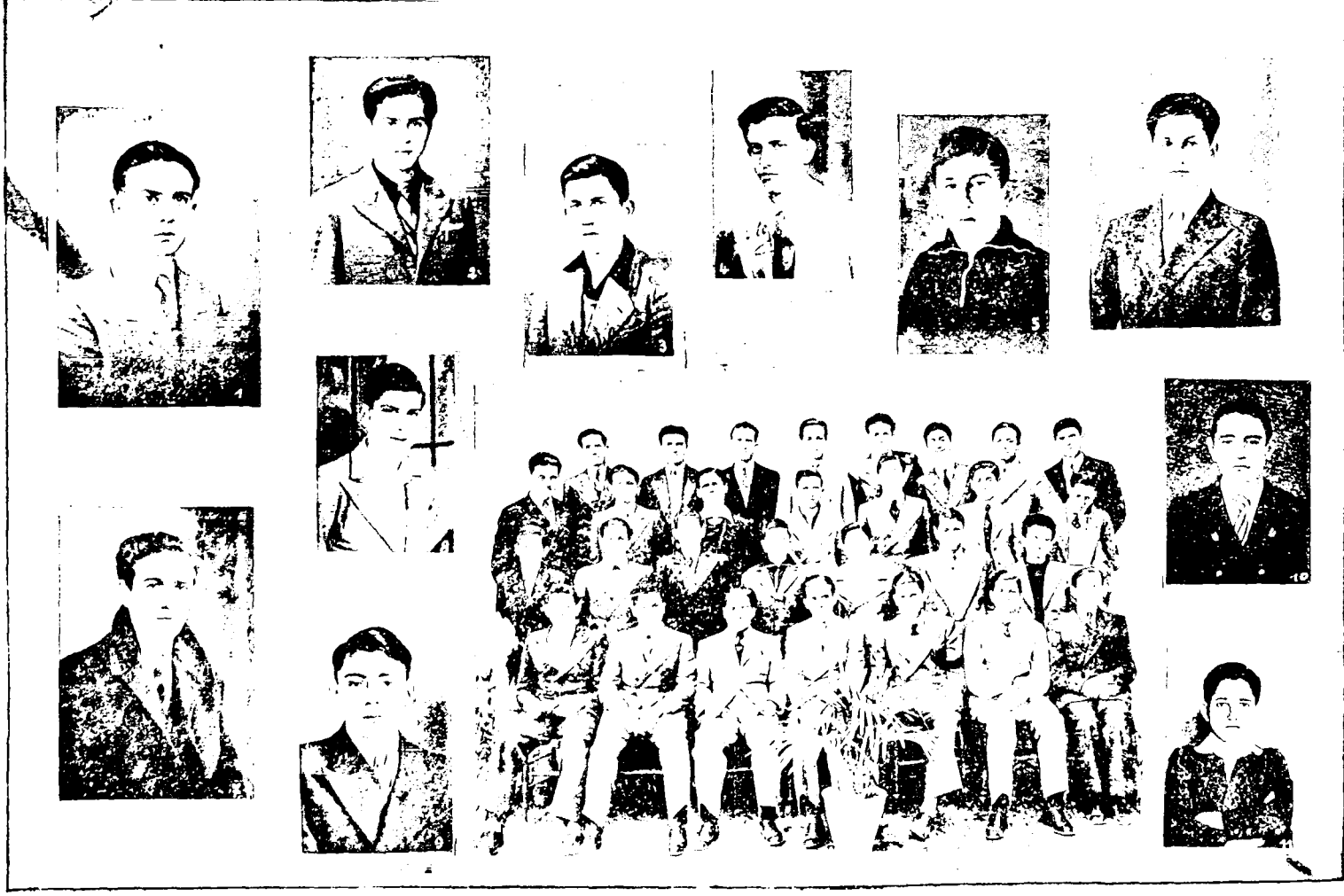

1. Ρεμοῦνδος Λουδ., 2. Παπαγεωργίου Κωστ., 3. Ἐμμανουηλίδης Ἰωάν., 4. Πετρόνης Μπέρτος, 5. Βαρθαλίτης Ἀντ., 6. Ἀττάρ Λίμ., 7. Χατζηπατέρας Χαρ., 8. Κούτσης Νικ., 9. Κοκκόνης Μιχ., 10. Δραχινός Φρίξος, 11. Πετρῆς Ἰωάν.

ΠΑΝΕΠΙΣΤΗΜΙΑΚΗ ΒΙΒΛΙΟΘΗΚΗ ΙΩΑΝΝΙΝΩΝ

un «Bon de nourriture». C'est ce qui a toujours eu lieu depuis.

Par la suite, pour grossir le «Chiffre d'affaires» des Pauvres, il fut décidé que, chaque année, à l'époque de Noël nous aurions une séance théâtrale offerte par les élèves à leurs Parents et Amis, agrémentée d'une petite loterie. Ces séances artistiques eurent toujours le plus vif succès.

L'entrain, la générosité des Élèves du Lycée permit, cette année, une innovation qui, espérons-le, deviendra, elle aussi, une tradition. Il s'agit du repas des pauvres à l'occasion des grandes fêtes de Noël et de Pâques. Deux fois, cette année, nos 120 pauvres prirent place autour de tables bien garnies. Le service, parfaitement ordonné, était assuré exclusivement par une trentaine d'élèves volontaires. C'était beau et touchant de voir circuler en tablier blanc, parmi les tables, ces serviteurs bénévoles, cette belle et ardente jeunesse qui se montrait pleine de bonté, de prévenance, de soins, délicats auprès des vieillards infirmes et des petits enfants.

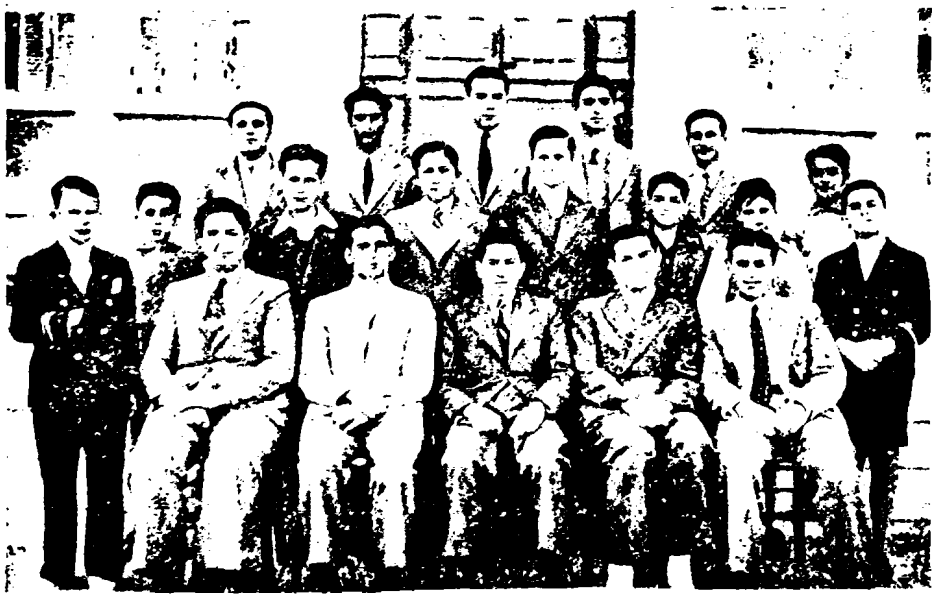

Συμβούλιον τοῦ «Φ. Μ.» τοῦ Λυκείου Παγωνίων μετὰ τῶν συλλογικῶν τῶν τάξεων.

Donner son argent est bien, mais donner quelque chose de soi-même, servir de ses mains les malheureux, ses frères dans le Christ, à l'âge de quinze, ou dix-huit ans, c'est, à n'en pas douter, jeter de la semence d'héroïsme, qui ne pourra que germer et fleurir dans ces grandes âmes.

De plus, la grande générosité des élèves permit de distribuer à la fin de chacun de ces deux repas, sous forme de petite, loterie où tous les numéros étaient gagnants, 120 colis de nourriture.

Quelle joie pour ces indigents de recevoir, avec leur «Bon» hebdomadaire de 20 dr., une ocque de macaronis, de riz, de haricots, ou une bouteille d'huile.

N'était-ce pas un rayon du soleil de Noël ou de Pâques, qui brillait en l'âme de ces miséreux ?

ΠΑΝΕΠΙΣΤΗΜΙΑΚΗ ΒΙΒΛΙΟΘΗΚΗ ΙΩΑΝΝΙΝΩΝ

L'année scolaire 1939 - 1940 présente le record de la Charité au Lycée Léonin ; en effet, la collecte totale dépasse de 12.000 drachmes la plus forte recette des années précédentes.

Il est vrai que l'on n'avait pas encore vu de ces gestes royaux, qui valurent à la Caisse des pauvres, plusieurs fois, un billet de 500 et de 1000 drachmes.

Rien ne manquait à la beauté de ces actes, pas même l'anonymat.

Le «COLLÉGIEN CHARITABLE» renouvelle à ces jeunes évergètes ses plus vifs remerciements et laisse à Dieu le soin de les récompenser.

Les tableaux suivants montrent l'étonnante activité déployée dans toutes les classes du Lycée Sacré-Cœur.

Les classes y sont placées selon la moyenne des offrandes pour chaque élève pendant une période de 10 mois.

Τὸ Συμβούλιον τοῦ «Φ. Μ.» τῆς ὁδοῦ Σίνα μετὰ τῶν συλλεκτῶν τῶν τάξεων.

Rang de la classe	Nom des Classes	Moyenne annuel par élève	Nom des élèves
1re	Classe de Seconde....	176.40	de La Forcade Fr.
2me	Classe de Première...	126.50	Japhet Isaac
3me	4me du Gymnase B..	101.32	Siméon André
4me	5me du Gymnase B..	96.20	Siméon Démètre
5me	Classes de 3me et 4me	92.70	Daratos Gérasime
6me	3me du Gymnase....	91.—	Papadimitropoulos Gr.
7me	1ère du Gymnase	89.37	Lambropoulos P.
8me	2me Année de Comm	80.—	Missir Raymond
9me	5me du Gymnase A..	77.—	Brouskos N.

Rang de la classe	Nom des Classes	Moyenne annuel par élève	Nom des élèves
10me	3me et 4me Démot...	63.20	Mack Vladimir
11me	8me du Gymnase	61.10	Pétropoulos Ath.
12me	2me du Gymnase B..	58.75	Apostolidès C.-Liossis P.
13me	6me du Gymnase B..	53.10	Coumandos Georg.
14me	3me Année de Comm.	52.70	Danon Guy
15me	2me du Gymnase A..	52.35	Christou Achille
16me	7me du Gymnase... .	51.60	Farlékas N.
17me	6me du Gymnase A..	49.35	Contaxis Alex.
18me	4me du Gymnase A..	48.25	Casakos Stéph.

ΠΑΝΕΠΙΣΤΗΜΙΑΚΗ ΒΙΒΛΙΟΘΗΚΗ ΙΩΑΝΝΙΝΩΝ

1. Ἀττάρ Νικ., 2. Μαραγγος Ἰωαν., 3. Παλαιολογος Ἰωάν., 4. Λεμπέρης Ἰωαν., 5. Ζαχαρατος Ἀλέξ., 6. Μαχρῆς Μάρ., 7. Σταθόπουλος Ὄμ., 8. Γαβριήλης Ἀλέξ., 9. Εὐστρατιάδης Θεόδ., 10. Κοκόσης Πέτρος, 11. Μούζας Γεώργ.

ΠΑΝΕΠΙΣΤΗΜΙΑΚΗ ΒΙΒΛΙΟΘΗΚΗ ΙΩΑΝΝΙΝΩΝ

ΛΥΚΕΙΟΝ ΟΔΟΥ ΣΙΝΑ — Ἕκτη Γυμνασίου παλαιοῦ τύπου.

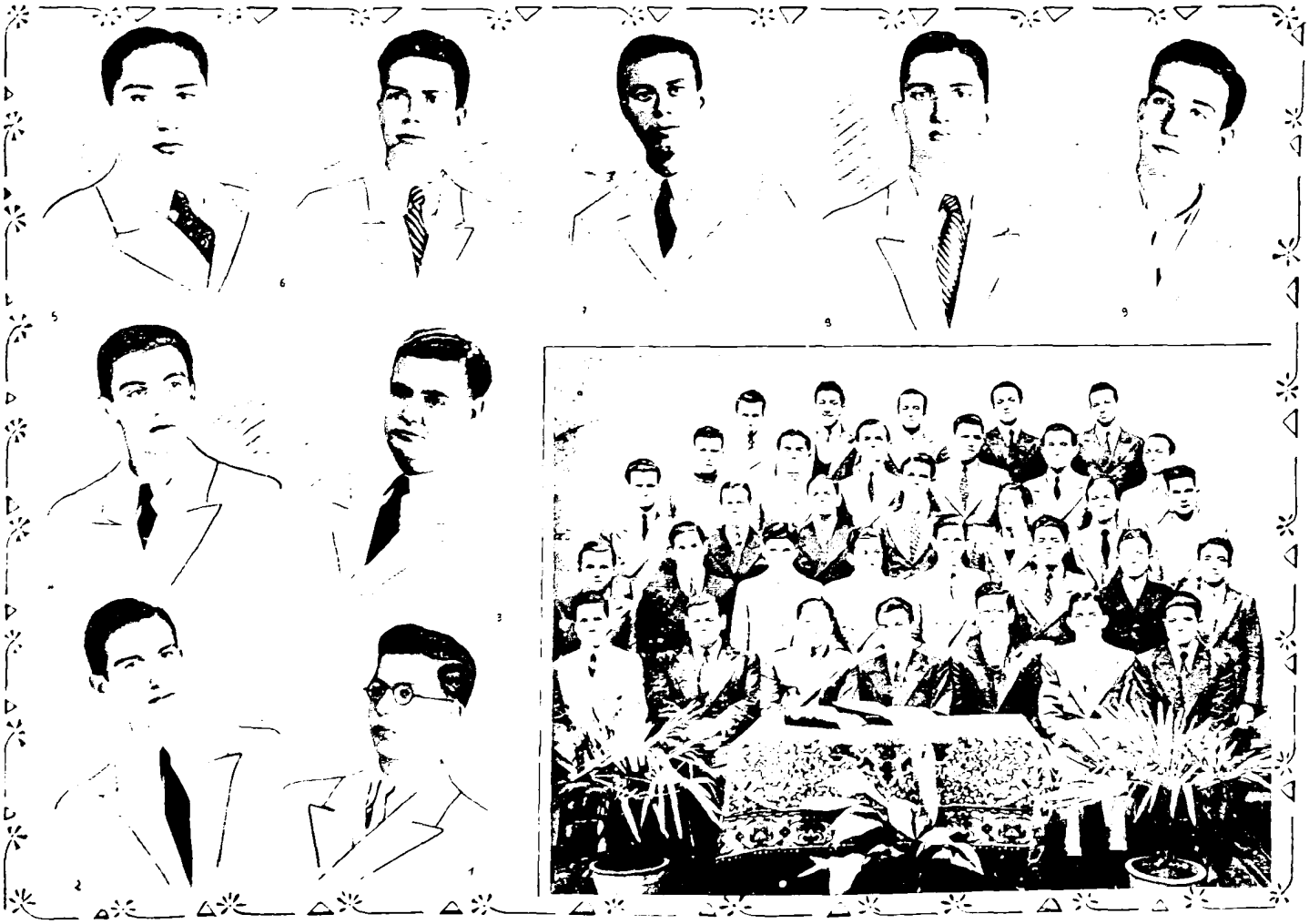

1. Λοΐζας Ἰ., 2. Χατζηκωνσταντῆς Θεόδ., 3. Ἀρολοχίτης Ἰ., 4. Μαχριδῆς Θω., 5. Καραμπλοτ Φριδ., 6. Μελισσινὸς Σπύρος, 7. Σαββόπουλος Νικ., 8. Μουζᾶς Μιχ., 9. Ἠλιάδης Ἠλ.

ΠΑΝΕΠΙΣΤΗΜΙΑΚΗ ΒΙΒΛΙΟΘΗΚΗ ΙΩΑΝΝΙΝΩΝ

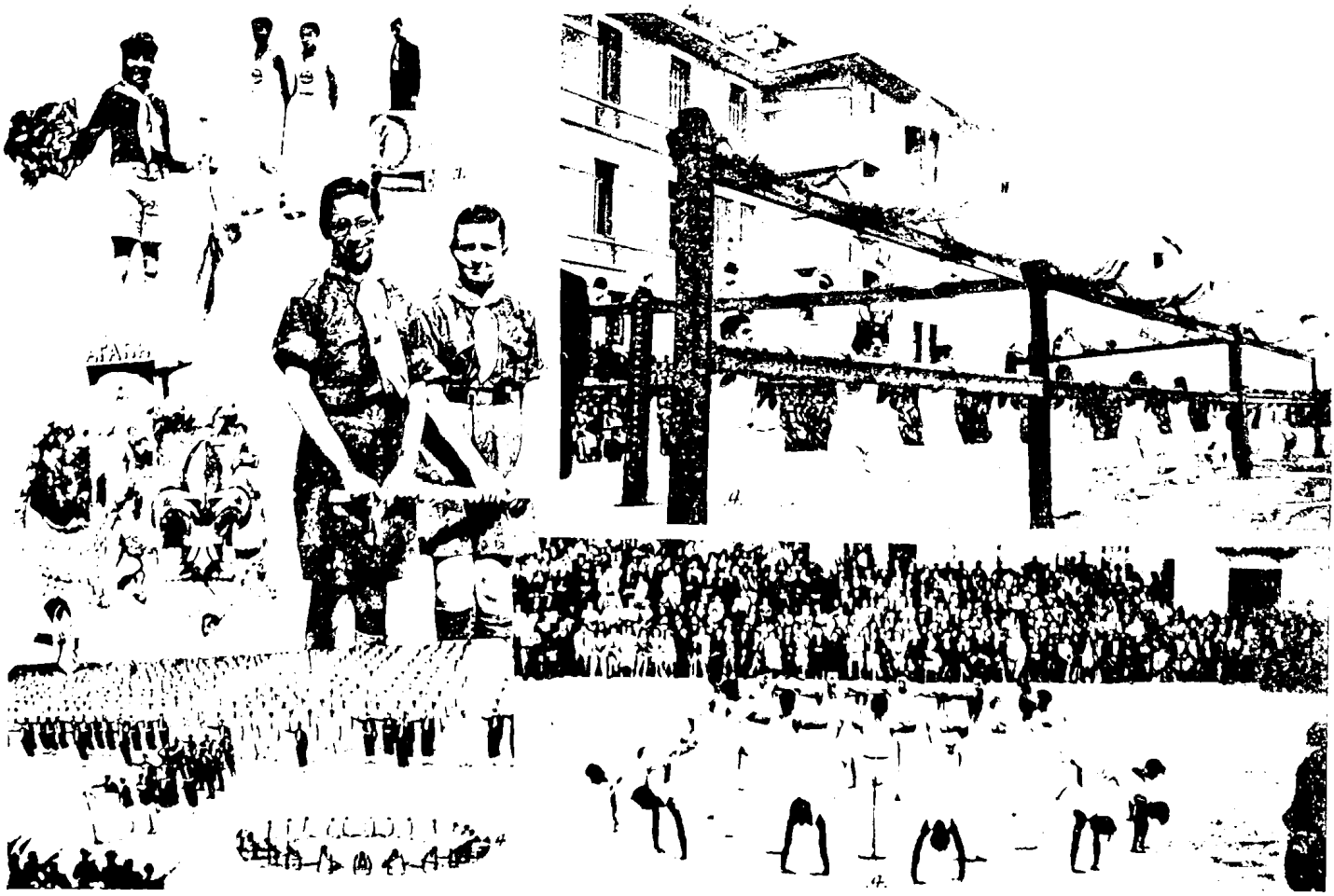

1. Άρμα Νεολαίας. 2. Άρμα προσκόπων. 3. Παράταξις αθλητών. 4. Λάφυρα ασκήσεις τελειοφοιτών.

ΠΑΝΕΠΙΣΤΗΜΙΑΚΗ ΒΙΒΛΙΟΘΗΚΗ ΙΩΑΝΝΙΝΩΝ

ΤΙΜΗΤΙΚΗ ΛΕΓΕΩΝ

Τό «Souvenir» εἶναι εὐτυχές νά δημοσιεύση τόν κατάλογον τῶν μελῶν τοῦ μαθητικοῦ τούτου συλλόγου ὁ ὁποῖος συγκεντρώνει τούς καλυτέρους μαθητάς τοῦ Λυκείου.

ΤΜΗΜΑ ΜΕΓΑΛΩΝ

ΛΥΚΕΙΟΝ ΠΑΤΗΣΙΩΝ

ΣΥΜΒΟΥΛΙΟΝ — CONSEIL

Σεραφειμίδης Σ. Πρόεδρος
van Duijnen F. Ἀντιπρόεδρος
Μαρσέλλος Π. Γραμματεύς
Καρασεβδᾶς Ν. Σύμβουλος
Δούκας Εὐστρ. »
Κονταξῆς Ἀλ.
Λογεθέτης Κ.
Ρουσσόπουλος Ἠ.
Συμεὼν Δημ.
Τραυλὸς Μιχ.
Φαρλέκας Νικ.

ΜΕΛΗ — MEMBRES

ΕΚΤΗ ΓΥΜΝΑΣΙΟΥ Π. Τ.

Σεραφειμίδης Στ.
Γιδόγιαννος Λεωνίδας
Δούκας Εὐστράτιος
Μαρσέλλος Πέτρος
Σαρρόπουλος Ἰωάν.

ΠΕΜΠΤΗ ΓΥΜΝΑΣΙΟΥ Π. Τ.

Φαρλέκας Νικόλ.
Βαξεβάνογλου Γ.
Βογιατζίδης Γεώργ.
Ζαγλανάκης Ἄγγελ.
Λοβέρδος Σπυρίδων
Πέτριτς Δημήτριος

ΤΕΤΑΡΤΗ ΓΥΜΝΑΣΙΟΥ Π. Τ.

Ρουσσόπουλος Ἠλ.
Γουργουράκης Νικ.
Καπουρνιώτης Εὐστ.
Κονταξῆς Ἀλέξανδρ.
Κουμάντος Γεώργιος
Μαστοράκης Ἀναστ.
Μητσόπουλος Εὐστ.
Ξενίδης Σταῦρος
Σεῖδας Λεονάρδος

ΤΡΙΤΗ ΓΥΜΝΑΣΙΟΥ Π. Τ.

Συμεὼν Δημήτριος
Ἀλεκτορίδης Νικόλ.
Ἀσλανίδης Πλάτων
Ζαχαρόπουλος Ζαχ.
Καλοκαιρινὸς Στέφ.
Καρύδης Παναγ.
Κοτρωνιᾶς Ἰωάν.
Λοβέρδος Μάριος
Μπροῦσκος Νικόλ.
Παπαχριστοδούλου Α.
Σκουλᾶς Ἰωάννης

ΓΑΛΛΙΚΟΝ ΤΜΗΜΑ

van Duijnen François
Japhet Isaac
Soriano Nisso

ΕΜΠΟΡΙΚΟΝ ΤΜΗΜΑ

Καρασεβδᾶς Νικ.
Τραυλὸς Μιχαὴλ
Θεοδωρακόπουλος Θ.
Μαυρομμάτης Ἀντ.
Πέτρου Ἰ.
Spencer Br.

ΛΥΚΕΙΟΝ ΟΔΟΥ ΣΙΝΑ

ΣΥΜΒΟΥΛΙΟΝ — CONSEIL

Μακρίδης Θεμ. Πρόεδρος
Ἠλιάδης Ἠλ. Ἀντιπρ.
Καραμπότ Φρ. Γραμματ.
Κοκόσης Μ. Σύμβουλος
Ρεμοῦνδος Λ.
Καλλιγᾶς Δ. Σύμβουλος
Δρουλίσκος Ν.

ΕΚΤΗ ΓΥΜΝΑΣΙΟΥ

Μακρίδης Θεμιστ.
Ἠλιάδης Ἠλ.
Δούκας Ἰω.
Μούζας Μιχ.
Καραμπότ Φρ.
Γκίκας Φώτ.
Ἀμολοχίτης Ἰω.
Σαββόπουλος Νικ.
Benardout Dar.
Ρηγόπουλος Γεώργ.
Παρδαλάκης Ἐδ.
Μελισσινὸς Σπυρ.
Σὶκ Ἀλέξανδρος

ΠΕΜΠΤΗ ΓΥΜΝΑΣΙΟΥ

Κοκόσης Πέτρος
Βάρδης Γρηγ.
Ἀρβανίτης Κωνστ.

Τὸ Συμβούλιον τῆς Τ. Λεγεῶνος τῶν Μεγάλων τοῦ Λυκείου Πατησίων.

ΠΑΝΕΠΙΣΤΗΜΙΑΚΗ ΒΙΒΛΙΟΘΗΚΗ ΙΩΑΝΝΙΝΩΝ

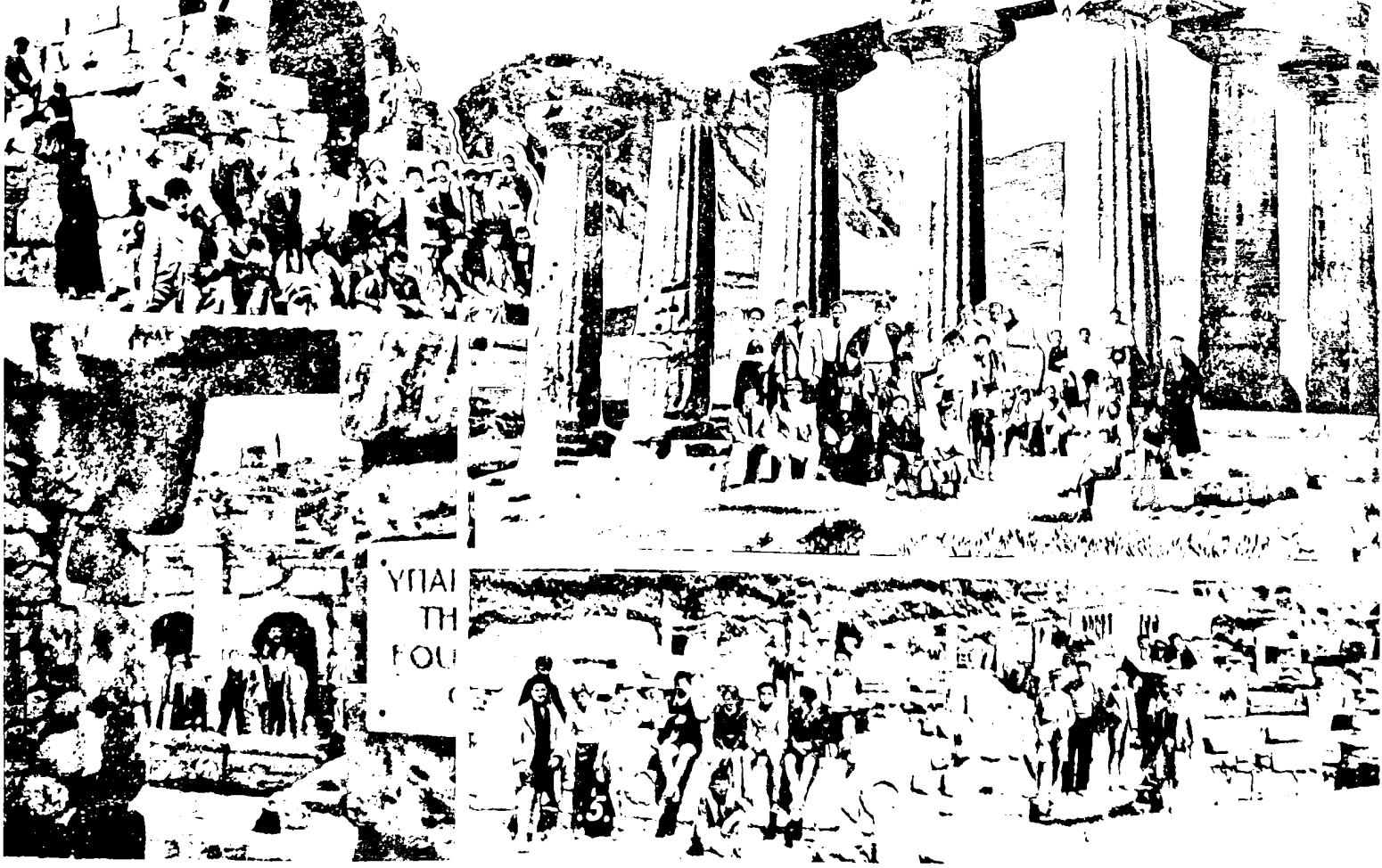

1. Ἀπὸ τὰς μεγαλοπρεπεῖς στήλας τοῦ ναοῦ τοῦ Ἀπόλλωνος. 2. Ὁ Ἀκροκορίνθιος. 3. Μία τῶν ἀρχαίων Ἀλοιφῶν. 4. Ὑπαίθριος Κρήνη τῆς Πειρήνης. 5. Ἔξω τὰ ἴχνη τοῦ Ἀγ. Παύλου, διαβαίνοντος τὴν Ἀγορά.

ΠΑΝΕΠΙΣΤΗΜΙΑΚΗ ΒΙΒΛΙΟΘΗΚΗ ΙΩΑΝΝΙΝΩΝ

ΕΣΩΤΕΡΙΚΟΙ — Τμῆμα Μεσαίων

ΠΑΝΕΠΙΣΤΗΜΙΑΚΗ ΒΙΒΛΙΟΘΗΚΗ ΙΩΑΝΝΙΝΩΝ

Μονὰς Εὐκλ.
Λυμπέρης Ἰω.
Μούζας Γεώργ.
Μπονέλλης Νικ.
Παλαιολόγου Δημ.
Πουλάκης Μιχ.
Σὶκ Χρυσ.
Μπουχαγιὰρ Σπυρ.
Δρακούλης Ἰω.
Μακρῆς Μάρ.
Καλαμάρος Ἰσ.
Μαραγκὸς Ἰω.
Παλαιολόγου Ἰω.
Ἀττὰρ Νικόλαος
Πλέσσας Δημήτριος
Σταθόπουλος Ὅμ.
Ζαχαρᾶτος Ἀλέξ.

ΤΕΤΑΡΤΗ ΓΥΜΝΑΣΙΟΥ

Καλλιγᾶς Δημ.
Ξανθάκης Ἀντ.
Κοβαλέγκο Βλ.
Μπονέλλης Μάρ.
Μούζας Βύρ.
Ρόκκος Ἀλ.
Βαραλῆς Εὐάγ.
Κωνσταντινίδης Σάβ.
Θεοδώρωφ Γλ.
Σακελλαριάδης Κ.
Σεφεριάδης Κωνστ.
Μαγιᾶκος Δημ.
Φωκᾶς Λουκᾶς
Ταμπὰχ Μαρ.
Σβορῶνος Ἰω.
Χαλμοῦκος Παν.
Ἀραπάκης Βασ.
Κιουρσίδης Μιχ.
Ρεμοῦνδος Λουδ.
Κούτσης Νικόλ.
Ἐμμανουηλίδης Ἰω.
Παπαγεωργίου Κωνσ.

Βαρθαλίτης Ἀντ.
Μιναιόπουλος Δημ.
Ἀττὰρ Αἰμ.
Πετρίδης Εὐγ.
Ρέντης Θεοχ.
Περρῆς Ἰω.

ΤΡΙΤΗ ΓΥΜΝΑΣΙΟΥ Α' & Β' (ΠΑΛ. ΤΥΠΟΥ)

Δρουλῖσκος Νικόλ.
Μενδρινὸς Λεων.
Στρατηγίου Μιχ
Ζουσέλλης Γεώργ.
Δεληγιάννης Πετρ.

Βαφειάδης Ἐμμ.
Ἀϊβαζέσκη Πέτρ.
Ρωσσόπουλος Δημ.
Κουταγιὰρ Γαβ.
Συγγρὸς Κωνστ.
Τασσόπουλος Κωνστ.
Γαβαθᾶς Θεόδ.
Μπουχαγιὰρ Νικ.
Ἀλεξόπουλος Ἀθ.
Ρωσσολᾶτος Μαρ.
Ἰορδανίδης Δημ.
Δακορώνια Ἰωσ.
Ἀλμπέρτης Φρ.

ΤΜΗΜΑ ΜΙΚΡΩΝ

ΛΥΚΕΙΟΝ ΠΑΤΗΣΙΩΝ

ΣΥΜΒΟΥΛΙΟΝ — CONSEIL

Συμεὼν Ἀνδρ. Πρόεδρος
Μενεξιὰν Ἄρης Ἀντιπρ.
Καζᾶκος Στέφ. Γραμματ.
Καρνέρης Στέφ. Σύμβουλ.
Καραστάθης Γ. »
Λαμπρόπουλος Π. »
Δρακούλης Ριχ. »
Μεγαρίδης Κ »

Τὸ Συμβούλιον τῆς Τ. Λ. τῆς ὁδοῦ Σίνα μετὰ τῶν ἀντιπροσώπων τῶν τμημάτων.

ΜΕΛΗ — MEMBRES

ΔΕΥΤΕΡΑ ΓΥΜΝΑΣΙΟΥ Π. Τ.

Μενεξιὰν Ἄρης
Συμεὼν Ἀνδρέας
Γαζῆς Γεώργιος
Θεοδωρίδης Κωνστ.
Ἰακωβίδης Ἰσ.
Καβούρ Χρῆστος
Καζᾶκος Στέφανος
Καμπάνης Ἐλευθ.
Καραστάθης Γεώργ.
Καρνέρης Στέφ.
Κλωναρίδης Ἀντ.
Κλωναρίδης Ἐρῖκ.
Κοκολιὸς Δημήτριος
Κοντελιέρης Ἐλευθ.
Κοσμᾶς Γεώργιος
Κωνσταντόπουλος Α.
Λεκκόπουλος Κ.
Ξανθάκης Νικόλαος
Παναγόπουλος Λυκ.
Παρανίκας Στ.
Πρίντεζης Ἰωσὴφ
Τσέλλος Ἀναστ.

ΤΡΙΤΗ ΓΥΜΝΑΣΙΟΥ Ν. Τ.

Βασιλόπουλος Βασ.
Λαμπρόπουλος Παν.
Κατσανὸς Ἀντώνιος
Κοκκαλιάρης Ἅγγ.
Λέκκας Γεώργιος
Παλαμᾶς Εὐάγγελος
Παπαδημητρόπουλος Γ.
Ροῦσσος Ἀντώνιος
Σαντῖκος Ἰωάννης
Σταφυλᾶς Π.

ΔΕΥΤΕΡΑ ΓΥΜΝΑΣΙΟΥ Ν. Τ.

Δρακούλης Ριχάρδ.
Ἰορδάνογλου Γεώργ.
Καμπανάκης Ἰ.

ΠΑΝΕΠΙΣΤΗΜΙΑΚΗ ΒΙΒΛΙΟΘΗΚΗ ΙΩΑΝΝΙΝΩΝ

Κωνσταντινίδης Μιχ.
Λεβῆς Γαβριὴλ
Μαραγκὸς Νικόλαος
Μαυρίδης Φοῖβος
Μαραθάκης Ἀριστ.
Μεταξᾶς Ἠλίας
Ξυνὸς Κωνσταντῖνος
Πάκης Χρῆστος
Παπαθανασόπουλος Γ.
Ροῦσσος Ἰωσὴφ
Σεϊζάνης Π.
Σινάνης Ἀρτέμιος
Τικιριὰν Ἐμμανουὴλ
Φιλιππίδης Στ.
Φωτόπουλος Σωτ.

ΠΡΩΤΗ ΓΥΜΝΑΣΙΟΥ Ν. Τ.

Λαμπρόπουλος Παν.
Μεγαρίδης Κ.
Ἀλευρᾶς Ἀρισ.
Βαφείδης Μιλτιάδης
Βιτάλης Ραϋμόνδος
Βουτσῖνος Λαυρ.
Νικοτσάρας Νικόλ.
Ντομινιὰν Ἰάκ.
Παπαγιαννόπουλος Γ.

ΛΥΚΕΙΟΝ ΟΔΟΥ ΣΙΝΑ

ΔΕΥΤΕΡΑ ΓΥΜΝΑΣΙΟΥ Π. Τ.

Κωνσταντινίδης Φαίδ.
Εὐστρατιάδης Γεώργ.
Δρουλῖσκος Νικόλ.
Βελλᾶς Ἰωσ.
Νεγρεπόντης Μάρ.
Ζαλώνης Ἰακ.
Παπαδημητρίου Κ.
Bizdikian G.
Nevchehirlian

Βαραλῆς Ὀρ.
Πρέκας Ἀντ.
Βαραλῆς Εὐάγ.
Φιλιππούσης Πέτρος
Ριτσώνης Γεώργιος
Λεονάρδος Ἰω.
Ἀναστασίου Γεώργ.
Κιουπέλλης Ἰω.
Χαρτοφυλακίδης Κ.
Βαϊρακτάρης Ἰω.
Gatt Jean
Ἀρμάος Ἰωάννης
Ἀρμάος Ἀντώνιος
Στεφάνου Στέφ.
Ψάλτης Ἀντ.
Τάντης Εὐ.
Ροῦσσος Ἰωάννης
Δάσκος Ἰωάννης
Δάσκος Μάρ.

Κυραντώνης Κωνστ.
Ἀναστασιάδης Κωνσ.
Χατζόπουλος Γεώργ.
Pascal Guil.

ΤΡΙΤΗ ΓΥΜΝΑΣΙΟΥ Ν. Τ.

Τριανταφύλλου Γ.
Καλλιγᾶς Κωνστ.
Προυσαλόγλου Περ.
Ἀντωναρόπουλος Γ.
Γαλάνης Ἀντ.
Γκορλέμπος Φερδ.
Φωκᾶς Ἀναστ.
Γκούμας Νικ.
Ἀμπαντῆς Μαρ.
Μπάο Ριχ.
Pascal Jules
Βιλλιώτης Ἰω.

Καρυστιανὸς Σπ.
Μπράτιτς Καρ.
Κοβαλέγκο Στ.
Μπίνη Γεώργ.
Πονσεττῆς Ἰω.
Ἀρβανίτης Ἀν.
Μπακαλᾶς Γεώργ.
De A'ngelis Aristide
Τζανακάκης Κωνστ.

ΔΕΥΤΕΡΑ ΓΥΜΝΑΣΙΟΥ Ν. Τ.

Μπαβαβέας Τάκης
Δανιηλιὰν Ἰω.
Γκέρτσος Ἀλ.
Στέφενσον Χρ.
Ἀμοιραλῆς Π.
De Lastic. Chrys.
Χαλκιόπουλος Νικ.

Χαλκιόπουλος Θεόδ.
Βασιλείου Ἰω.
Θεοδούλου Νικ.
Μουστάκας Ἀνδρ.
Σαχπελῆς Ριχ.
Χριστᾶκος Βασ.
Λιαλιάμες Παντ.
Καλομενόπουλος Μ.
Κατσαρὸς Λ.
Κουκάκης Κυρ.
Δημητρόπουλος Μ.
Γιολδάσης Νικ.
Λάϊος Πραξ.
Μάνος Εὐάγγελος
Νομικὸς Ἀλ.
Παπαδημητρίου Δημ.
Ροϊλὸς Κωνστ.
Βουτσῖνος Ἰω.
Ροῦσσος Μ.
Ζερβοῦ Κωνστ.
Μπαλῆς Γεώργιος
Ἀργυρόπουλος Λέων
Ζάννος Νικόλαος
Χριστὰν Ἰω.
Ἀμμανίτης Νικόλαος
Ἀναγνωστόπουλος Β.

ΠΡΩΤΗ ΓΥΜΝΑΣΙΟΥ Ν. Τ.

Ἀβραμέας Εὐστ.
Ἀβραμέας Παυλ.
Παρδάλης Ἀλκ.
Ξενόπουλος Γεώργ.
Ρόκκος Γουΐδος
Σαλίμπας Σπῦρος
Γκίκας Παῦλ.
Λαμπρόπουλος Ἰω.
Κόκκινος Γεώργ.
Λιάτσικος Γεώργ.
Τσαγγάρης Παν.
Γιαννικὸς Κωνστ.
Τάκκας Ἀναστ.

Τὸ συμβούλιον τῆς Τ. Λ. τῶν Μικρῶν τοῦ Λυκείου Πατησίων.

ΠΑΝΕΠΙΣΤΗΜΙΟ ΙΩΑΝΝΙΝΩΝ
ΒΙΒΛΙΟΘΗΚΗ
Μητροπόλεως
ΕΥΛΟΓΙΟΥ ΚΟΥΡΙΛΑ

ΠΑΝΕΠΙΣΤΗΜΙΑΚΗ ΒΙΒΛΙΟΘΗΚΗ ΙΩΑΝΝΙΝΩΝ

ΛΕΟΝΤΕΙΟΝ ΛΥΚΕΙΟΝ
ΕΝ ΑΘΗΝΑΙΣ

1940 - 1947

ΒΙΒΛΙΟΘΗΚΗ
ΕΥΛΟΓΙΟΥ ΚΟΥΡΙΛΑ
ΛΑΥΡΙΩΤΟΥ
ΑΥΞΩΝ ΑΡΙΘ.....

SOUVENIR

ΠΑΝΕΠΙΣΤΗΜΙΑΚΗ ΒΙΒΛΙΟΘΗΚΗ ΙΩΑΝΝΙΝΩΝ

ΛΕΟΝΤΕΙΟΝ ΛΥΚΕΙΟΝ

ΕΝ ΑΘΗΝΑΙΣ

LYCÉE LÉONIN

SAINT DENIS

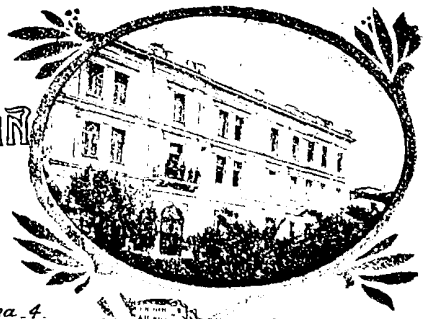

SOUVENIR

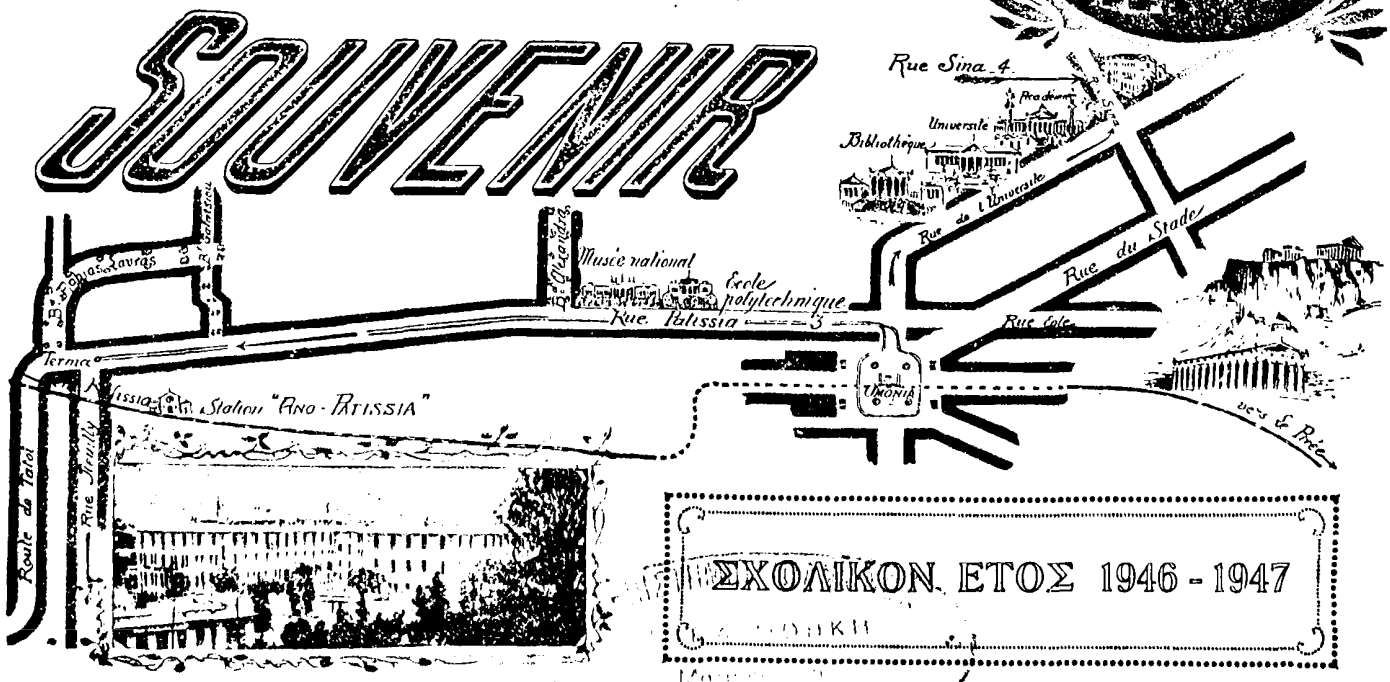

ΣΧΟΛΙΚΟΝ ΕΤΟΣ 1946 - 1947

Τύποις: «ΠΥΡΣΟΥ» Α. Ε.

ΠΑΝΕΠΙΣΤΗΜΙΑΚΗ ΒΙΒΛΙΟΘΗΚΗ ΙΩΑΝΝΙΝΩΝ

ΛΕΟΝΤΕΙΟΝ ΛΥΚΕΙΟΝ

ΕΝ ΑΘΗΝΑΙΣ
ὁδὸς Σίνα, ἀριθμ. 4
ἀριθμ. τηλεφ. 22.174 καὶ 21.285

ΕΝ ΠΑΤΗΣΙΟΙΣ
ὁδὸς ΝΕΪΓΥ, ἀριθμ. 17
ἀριθμ. τηλεφ. 80.098

ΤΟ ΛΕΟΝΤΕΙΟΝ ΛΥΚΕΙΟΝ ἱδρύθη τὸ 1838· περιλαμβάνει δύο ἐκπαιδευτήρια: τὸ Λύκειον τῆς ὁδοῦ Σίνα 4 καὶ τὸ Λύκειον τοῦ τέρματος Πατησίων. Τὰ δύο ταῦτα σχολεῖα διατελοῦν ὑπὸ τὴν Γενικὴν Διεύθυνσιν καὶ Ἐποπτείαν τοῦ κ. Ἐρρίκου Ἀντων. Σκάσση, καθηγητοῦ τῆς Λατινικῆς Φιλολογίας εἰς τὸ ἐν Ἀθήναις Πανεπιστήμιον.

Εἰς ἕκαστον τῶν Λυκείων τούτων λειτουργεῖ πλῆρες δημοτικὸν σχολεῖον καὶ ὀκτωτάξιον Γυμνάσιον.

Εἰς τὸ Λύκειον Πατησίων ὑπάρχει καὶ Οἰκοτροφεῖον. Προσωρινῶς λειτουργεῖ μόνον τὸ τμῆμα τῶν μεσαίων, ἤτοι γίνονται δεκτὰ μόνον παιδία ἀπὸ 11—15 ἐτῶν συμπεριλαμβανομένων.

Τὰ τμήματα Γαλλικὸν καὶ Ἐμπορικὸν ἕνεκα ἀντιξόων περιστάσεων ἔχουν σταματήσει προσωρινῶς τὴν λειτουργίαν των.

Τὸ "SOUVENIR"

περιλαμβάνει:

1ον) Πίνακας τῶν τελειοφοίτων τοῦ Γυμνασίου ἀπὸ τοῦ σχολικοῦ 1939—1940 μέχρι καὶ τοῦ ἔτους 1945—1946.

2ον) Σχολικὰ Χρονικά, τὰ ὁποῖα δίδουν ἀμυδρὰν εἰκόνα τῆς ζωῆς καὶ τῆς κινήσεως τῆς ἐν τῷ Λυκείῳ φοιτώσης νεολαίας.

3ον) Φωτογραφίας τῶν τάξεων καὶ τῶν κατὰ τὸ παρὸν σχολικὸν ἔτος ἐπὶ ἐπιμελείᾳ καὶ συμπεριφορᾷ διακριθέντων μαθητῶν.

4ον) Κατάλογον βραβείων καὶ ἐπάθλων ἀπονεμηθέντων εἰς μαθητάς.

ΠΑΝΕΠΙΣΤΗΜΙΑΚΗ ΒΙΒΛΙΟΘΗΚΗ ΙΩΑΝΝΙΝΩΝ

Ὁ Βασιλεὺς ἀπέθανε!

Τὴν πρώτην Ἀπριλίου τὸ ἀπόγευμα μὲ βαθυτάτην κατάπληξιν καὶ ζωηρότατον συναίσθημα ἄλγους ἐπληροφορούμεθα ὅτι ὁ βασιλεὺς τῶν Ἑλλήνων Γεώργιος ὁ Β' ἀπεβίωσε ἐκ καρδιακῆς προσβολῆς. Ὅλοι ἐμείναμε ἐμβρόντητοι ἀπὸ τὸ ἄγγελμα τοῦτο, διότι οὐδέποτε εἶχε λεχθῆ τι περὶ ἀσθενείας τοῦ Ἄνακτος. Αἱ ἐφημερίδες μὲ κτυπητοὺς τίτλους καὶ ὁ ραδιοφωνικὸς σταθμὸς μὲ πένθιμα ἐμβατήρια ἐβεβαίουν τὸν πληθυσμὸν τῆς χώρας περὶ τοῦ ἀδοκήτου θανάτου τοῦ βασιλέως...

Τὴν ἐπαύριον, Πέμπτην, 2 Ἀπριλίου, συνηγμένοι ὅλοι, καθηγηταὶ καὶ μαθηταί, εἰς τὴν αἴθουσαν τῶν τελετῶν πενθίμως διακεκοσμημένην, ἐνώπιον μεγάλης φωτογραφίας τοῦ ἐκλιπόντος μονάρχου, παριστάμεθα εἰς τὸ πολιτικὸν μνημόσυνον. Μετὰ τὴν προσευχήν, δύο μαθηταὶ ἀπήγγειλαν ποιήματα ἰδικῆς των συνθέσεως ἐκθειάζοντα τὰ προσόντα τοῦ ἐκλιπόντος Βασιλέως. Κατόπιν ὁ γυμνασιάρχης μας κ. Κατσουρός ἐξῆρε τὸν πρωτεύοντα ρόλον ποὺ ἔπαιξεν ὁ ἐκλιπὼν εἰς τὴν πρόσφατον ἱστορίαν τῆς χώρας μας, ἀνέλυσε τὴν δρᾶσίν του καὶ κατέληξεν εἰς τὸ συμπέρασμα ὅτι πράγματι ὁ βασιλεὺς Γεώργιος ὁ Β'. ἔδειξε καὶ διπλωματικότητα καὶ φιλοπατρίαν. Ἡ σεμνὴ τελετὴ ἐτελείωσε μὲ τὴν πένθιμον ψαλμῳδίαν τοῦ **« Αἰωνία ἡ μνήμη ».**

Τὸ Σάββατον, 4 Ἀπριλίου, συνήχθημεν ἐκ νέου εἰς τὴν αἴθουσαν τῶν τελετῶν, ὅπου παρόμοιον πρόγραμμα ἐξετελέσθη. Μετὰ τὴν προσευχήν, ὁ μαθητὴς Χριστόφ. Μωραϊτίνης ἀπήγγειλε « δικό του » ποίημα...

Κατόπιν ὁ φιλόλογος καθηγητὴς κ. Γρηγόριος Μπουρδάκος διὰ λόγου μεστοῦ φιλοπατρίας διεξῆλθε τὸν βίον τοῦ μεταστάντος καὶ δι' ἐξηκριβωμένων ἱστορικῶν ἀποδείξεων, ἐξῆρε τὰ σημεῖα ἐκεῖνα τοῦ βίου του, τὰ ὁποῖα οὐδεμίαν ἀφήνουν ἀμφιβολίαν ὅτι ὁ Γεώργιος εἰσῆγάσθη εἰλικρινῶς καὶ ἀποτελεσματικῶς ὑπὲρ τοῦ ἐθνικοῦ μεγαλείου. Ἡ πένθιμος τελετὴ ἔληξε μὲ τοὺς θλιβεροὺς ἤχους τοῦ **« Μετὰ τῶν δικαίων, ἀνάπαυσον Κύριε...».**

ΠΑΝΕΠΙΣΤΗΜΙΑΚΗ ΒΙΒΛΙΟΘΗΚΗ ΙΩΑΝΝΙΝΩΝ

Ζήτω ὁ Βασιλεύς !

Τὴν στιγμὴν ποὺ ἡ ἄσπιλος ψυχὴ τοῦ ἀειμνήστου βασιλέως Γεωργίου ἄφηνε τὴν κοιλάδα τῶν δακρύων καὶ πετοῦσε στὰ αἰθέρια ὕψη, ὁ διάδοχος Παῦλος ἀνεκηρύσσετο ἄναξ εἰς τὰς ψυχὰς τῶν Ἑλλήνων.

Ἀφοῦ συνῆλθεν ἐκ τοῦ ἀδοκήτου θανάτου τοῦ ἀδελφοῦ του, ὁ πρίγκηψ Παῦλος ἔδωκε τὸν νενομισμένον ὅρκον συμφώνως πρὸς τὸ Σύνταγμα καὶ ἐξέδωκε διάγγελμα πρὸς τὸν λαόν, μεστὸν ὑψηλῶν ἰδεῶν καὶ εὐγενῶν παροτρύνσεων. **«Ἡ αἰωνία μας Πατρίς μᾶς καλεῖ σήμερον εἰς ἕνα ἀγῶνα ὑπάρξεως διὰ τὴν ἀνεξαρτησίαν της καὶ τὰς ἐλευθερίας της. Μὲ τὴν βοήθειαν τοῦ Θεοῦ, ἡνωμένοι θὰ τὸν φέρωμεν εἰς πέρας...».**

Ἡ Α. Μ. ἐν μέσῳ τῆς οἰκογενείας του.

Ο ΒΑΣΙΛΕΥΣ ΤΩΝ ΕΛΛΗΝΩΝ
ΠΑΥΛΟΣ Α.

ΒΙΒΛΙΟΘΗΚΗ
ΕΥΛΟΓΙΟΥ ΚΟΥΡΙΛΑ
ΛΑΥΡΙΩΤΟΥ
ΑΥΞΕΝΤΙΟΥ

ΠΑΝΕΠΙΣΤΗΜΙΑΚΗ ΒΙΒΛΙΟΘΗΚΗ ΙΩΑΝΝΙΝΩΝ

Mr VINCENT AURIOL

Président de la République Française

Au soir du 16 janvier 1947, la radio annonçait au monde l'élection de Mr Vincent AURIOL comme premier Président de la IVe République.

Le nouveau Chef de l'Etat, dont la vie politique s'étire sur plus d'un quart de siècle, est né dans la Hte-Garonne, en 1884.

Se études primaires terminées chez les Frères des E. C. de sa ville natale, il va suivre les Cours du Lycée de Toulouse ; puis, s'inscrit simultanément aux Facultés de Droit et de Lettres de cette ville, où il passe sa licence de philosophie et obtient le doctorat de sciences politiques, économiques et financières.

Devenu membre du barreau, Mr V. Auriol se sent attiré vers la politique Son élection comme député date de 1914 ; il ne devait plus quitter le Parlement.

Spécialisé dans les questions économiques et financières, il est resté membre de la Commission des Finances durant de nombreuses législatures, et, en juin 1936, il se vit attribuer le portefeuille de cet important Ministère.

Au cours des dures épreuves de la guerre, le nouveau Président fut interné comme résistant, puis placé en résidence surveillée d'où il parvint à s'évader, pour rejoindre le général de Gaulle.

A la libération, il devint Ministre d'Etat et présida successivement l'Assemblée Constituante et l'Assemblée Nationale.

Mr Vincent Auriol a pris une part active et même prépondérente dans l'élaboration de la nouvelle Constitution. Il a présidé avec autorité et compétence les très nombreuses séances où se discutaient les institutions nouvelles et surtout multiplié les tentatives de conciliation, les efforts de rapprochement, dictés par son souci de la concorde.

Ces qualités, servies par une connaissance approfondie des grands problèmes actuels et de toutes les subtilités parlementaires, jointes d'autre part à un tempérament cordial et affable, lui ont valu l'estime de tous.

Avec Mr Vincent Auriol, c'est un esprit indépendant, épris de liberté, rebelle à tout sectarisme qui accède à la première magistrature de l'Etat.

Puisse-t-il voir se réaliser, au cours de son septennat, le souhait du Président Duclos :

« Et maintenant que la majorité s'est prononcée, soyons unis pour assurer, par l'effort créateur de tout un peuple, la grandeur de la Patrie.

Vive la France !

Vive la République ! »

— Mr. Auriol en famille.

ΠΑΝΕΠΙΣΤΗΜΙΑΚΗ ΒΙΒΛΙΟΘΗΚΗ ΙΩΑΝΝΙΝΩΝ

Le Rév. Frère LÉONIDA

7e Supérieur général des Frères Maristes

Le « SOUVENIR » se fait un plaisir de présenter à ses lecteurs le C. F. Léonida, nouveau Supérieur Général des Frères Maristes.

Elu, fin septembre dernier, à la presque unanimité des suffrages, il est aussitôt entré en fonctions, assumant la charge et la direction d'une Congrégation de plus de 10 000 membres, voués à l'enseignement et répandus dans toutes les parties du monde.

Le C. F. Léonida a fait une partie de sa carrière au Mexique et en Colombie où il a créé et laissé des Etablissements maristes florissants.

Ses qualités d'administrateur, d'organisateur et son esprit de décision le désignèrent à la sagesse des premiers Supérieurs et, en 1941, il fut nommé Assistant Général de la Congrégation.

Malgré la guerre, il put rentrer en France et au cours de cette période troublée il eut l'occasion de révéler une somme de rares mérites qui devaient le signaler et le porter à la plus haute charge de l'Institut.

Le «SOUVENIR» est heureux de présenter ses respectueux hommages au nouvel élu et fier de joindre le témoignage de filiale sympathie de ses enfants de Grèce à ceux du monde entier.

Puisse le Seigneur bénir et féconder le Généralat du C. F. Léonida et continuer en sa personne la lignée de ses éminents prédécesseurs, aux noms spécifiquement hellènes : F. Nestor, F. Théophane, F. Stratonique, F. Diogène.

Ad multos et felices annos !

ΠΑΝΕΠΙΣΤΗΜΙΑΚΗ ΒΙΒΛΙΟΘΗΚΗ ΙΩΑΝΝΙΝΩΝ

* ΟΙ ΤΕΛΕΙΟΦΟΙΤΟΙ *

Ἀπὸ τοῦ σχολικοῦ ἔτους 1939—1940 καὶ ἐντεῦθεν οἱ ἑπόμενοι μαθηταὶ τῆς **ἀνωτάτης γυμνασιακῆς τάξεως,** ἀφοῦ ὑπέστησαν τὴν ἐνώπιον τῆς δημοσίας ἐξεταστικῆς Ἐπιτροπῆς δοκιμασίαν, ἐκρίθησαν ἄξιοι τοῦ **Ἐπισήμου Ἀπολυτηρίου.**

ΛΥΚΕΙΟΝ ΟΛΟΥΣΙΝΑ

1939 - 1940

1. Κατράκης Θεόδωρ.
2. Κατράκης Βασ.
3. Καραμπὸτ Φρειδ.
4. Βάθης Ἀπόστ.
5. Γεωργιάδης Ἰωάν.
6. Σιαμούρης Ἐμμ.
7. Ζουμπουλάκης Βίκτωρ.
8. Ζάννος Ἀριστοφ.
9. Δούκας Ἰωάν.
10. Δερμὼν Γουλιέλμος
11. Ἠλιάδης Ἠλ.
12. Ἀμολοχίτης Ἰωάν.
13. Ἀθανασίου Κων.
14. Κωνσταντινίδης Χαρ.
15. Κουλοβασιλόπουλος Δ.
16. Μακρίδης Θεμιστ.
17. Κορίνθιος Στέφανος
18. Μελισσινὸς Σπυρ.
19. Μορφόπουλος Φρειδ.
20. Κορδᾶτος Κωνστ.
21. Μούζας Μιχ.
22. Καψῆς Ἰωάν.
23. Μινάρδος Δράκος
24. Μπινέτος Ἰωάννης
25. Μπλέτσας Εὐστάθιος
26. Παπαδάκης Ἰωάν.
27. Μαρδαλάκης Ἐδουάρ.
28. Πομόνης Ἀναστ.
29. Σαβόπουλος Λιζάρδης
30. Κωνσταντόγλου Ἰωάν.
31. Σὶκ Ἀλέξανδρος
32. Φραγκούδης Ἑρμῆς
33. Χατζηκωνσταντῆς Θεόδ.
34. Χρὶς Ἑρρῖκος
35. Χροσότης Κωνστ.
36. Γκίκας Φώτιος

1940 - 1941

1. Βούκρας Νικόλαος
2. Βασιλικὸς Δημήτριος
3. Τζανετάκης Γεώργ.
4. Γιουσουρούμ Ἀλβέρ.
5. Πλέσσας Δημήτριος
6. Ἰωακεὶμ Μιλτιάδης
7. Μπονέλλης Νικόλαος
8. Ζαχαράτος Ἀλέξανδρος
9. Χατζηπαναγιώτης Φραγ.
10. Ἀρβανίτης Κωνσταντ.
11. Σὶκ Χρυσ.
12. Χατζημιχάλης Νικόλαος
13. Καλαμίδας Ἰωάννης
14. Μούζας Γεώργιος
15. Καλαμάρας Ἰσάκ
16. Δαμίγος Νικόλαος
17. Μέξης Γεώργιος
18. Πέτριτς Δημήτριος
19. Γαβριὴλ Ἀλέξανδρος
20. Παλαιολόγου Δημήτρ.
21. Πετρίδης Ἀχιλλεὺς
22. Κιαπέκος Παναγιώτης
23. Εὐστρατιάδης Θεόδωρος
24. Μπίνης Ἰωσὴφ
25. Ἀναγνωστόπουλος Ἀλ.
26. Νομικὸς Δημήτριος
27. Σπυρίδης Κωνσταντ.
28. Στεφανίδης Κωνσταντ.
29. Μαριάκης Ἰωσὴφ
30. Μπογιατζίδης Γεώργιος
31. Δρακούλης Ἰωάννης
32. Σαραντόπουλος Κωνστ.
33. Κοκκώσης Πέτρος
34. Διφίγγος Σοφοκλῆς
35. Λουλακάκης Μιλτιάδης
36. Λίβας Μαξ.
37. Παρδάλης Ἀλκιβιάδης
38. Λιμπέρης Ἰωάννης
39. Χριστοφίδης Ἀντώνιος
40. Μακρῆς Μάριος
41. Τσερεντζούλιας Νικόλ.

1941 - 1942

1. Βαζαῖος Γεώργιος
2. Βαράνος Γεώργιος
3. Βασιλόπουλος Νικ. - Στ.
4. Γαρυφαλίδης Σῖμος
5. Διακάκης Σπυρίδων
6. Δικαιούλιας Ἰωάννης
7. Δρακινὸς Φρῖξος
8. Ἐξαρτζόγλου Ἀβρ.
9. Ζυμνύσκυ Νικόλαος
10. Καλλιγᾶς Δημήτριος
11. Καπέλλας Ἄγγελος

ΠΑΝΕΠΙΣΤΗΜΙΑΚΗ ΒΙΒΛΙΟΘΗΚΗ ΙΩΑΝΝΙΝΩΝ

12. Καπρᾶλος Κωνσταντῖνος
13. Κάραμποτ Φρειδερῖκος
14. Καροτσιέρης Δημήτριος
15. Κιουρτσίδης Μιχαὴλ
16. Κοβαλέγκο Βιαγκ.
17. Κορρώνης Μιχαὴλ
18. Κουμάντος Γεώργιος
19. Κούτσης Νικόλαος
20. Κωνσταντινίδης Πέτρος
21. Κωνσταντινίδης Σάββας
22. Μάζης Ἀναστάσιος
23. Μαρκαντώνης Χρῆστος
24. Μάτσνὲφ Βλαδ.
25. Μαυρογέννης Ρολάνδος
26. Μούζας Βύρων
27. Μπαραλῆς Εὐάγγελος
28. Μπάρδης Γεώργιος
29. Μπονέλλης Μάρ.
30. Ντορὲρ Παῦλος - Εὐγέν.
31. Οἰκονόμου Γεώργιος
32. Οὔβας Κων. - Φραγκ.
33. Παπαγεωργίου Κωνστ.
34. Πεπονῆς Ἀναστ.
35. Περρῆς Ἰωάννης
36. Πετρόχειλος Ἰωάννης
37. Πιερρόνης Βερ.
38. Ρεμοῦνδος Ἀλουΐσιος
39. Ρικάκης Δημήτριος
40. Ρόκκος Ἀλφέρδος
41. Ρόκκος Ἰούλιος
42. Ρώσσης Σοφοκλῆς
43. Σακελλαρίδης Χρῆστος
44. Σάμιος Νικόλαος
45. Σεφεριάδης Κυριακός
46. Σταμπουλίδης Μιχαὴλ
47. Ταμπὰχ Μάρκος
48. Τσιγδέμογλου Ἀναστ.
49. Χατζηιωακεὶμ Κωνστ.
50. Χατζηπατέρας Χαρ.
51. Χειμώνιος Χαράλαμπος
52. Μπουφίδης Γεώργιος
53. Παπαγεωργίου Στυλ.
54. Μουκᾶς Ἀθανάσιος
55. Καπελλαρῆς Ἰωάννης

1942 - 1943

1. Ἀνέστης Γεώργιος
2. Βαΐνὸς Σταμάτιος
3. Βαφειάδης Ἐμμανουὴλ
4. Δεληγιάννης Πέτρος
5. Δημόπουλος Παῦλος
6. Δημόπουλος Πέτρος
7. Δρουλῖσκος Νικόλαος
8. Καβαθᾶς Θεόδωρος
9. Κοκκᾶς Χρῆστος
10. Κολᾶρος Σωτήριος
11. Κοτρωνιᾶς Ἰωάννης
12. Μαγγανιώτης Ἀντεν.
13. Μαλικούρτης Κωνστ.
14. Μενδρινὸς Λέανδρος
15. Μπουφίδης Γεώργιος
16. Οὔβας Ἰωσὴφ
17. Παπαδημητρίου Ἰωάννης
18. Παπαδημητρίου Χαράλ.
19. Παπαϊωαννίδης Δημήτρ.
20. Παπαϊωσὴφ Γεώργιος
21. Παπίτσης Περικλῆς
22. Ραουζαῖος Φρεδ.
23. Ρωσσόπουλος Δημήτρ.
24. Σιαμαντᾶς Βασίλειος
25. Σορῶτος Κωνσταντῖνος
26. Στρατηγίου Μιχαὴλ
27. Συγγρὸς Κωνσταντῖνος
28. Ταμπὰχ Μάρκος
29. Τασόπουλος Κωνσταντ.
30. Τομπρόπουλος Κωνστ.
31. Τσελέντης Νικόλαος
32. Φίσσερ Ἰωάννης
33. Χατζηπατέρας Ἰωάννης

1943 - 1944

1. Ἀναστασίου Γεώργιος
2. Ἀντωνιάδης Δημήτριος
3. Ἀρμᾶος Ἀντώνιος
3. Ἀρμᾶος Ἰωάννης
5. Βαρότσης Ἰωάννης
6. Βούζας Ἰωάννης
7. Γὰδ Ἰωάννης
8. Δουρᾶτος Κάρολος
9. Εὐστρατιάδης Γεώργιος
10. Ζαλλώνης Ἰάκωβος
11. Ζενζεφίλης Γεώργιος
12. Θεοδοσιάδης Γρηγόριος
13. Θεοδοσιάδης Ἐμμ.
14. Θεοδούλου Γλαῦκος
15. Ἰουστινιανὸς Γεώργιος
16. Καλαφάτης Χρῆστος
17. Καρδιακίδης Ἰάσων
18. Καρμπόνε Ἀνδρέας
19. Κιουπέλλης Ἰωάννης
20. Κουσουρῆς Παναγιώτης
21. Κυραντώνης Κωνσταντ.
22. Κωνσταντινίδης Φαίδων
23. Λεονάρδος Ἰωάννης
24. Μαλικότσης Μάριος
25. Μιχάλογλου Βύρων
26. Μπαϊρακτάρης Ἰωάν.
27. Νεβσεχιρλιὰν Ἀρθοῦρος
28. Νεγρεπόντης Μάριος
29. Ξανθάκης Νικόλαος
30. Παπαδᾶς Ἰωάννης
31. Πρέκας Ἀντώνιος
32. Ρακιντζάκης Γεώργιος
33. Ραξεύσκης Δημήτριος
34. Ρηγίδης Ἀλέξανδρος
35. Ρόκκος Ἀλφρέδος
36. Σιδερῆς Εὐάγγελος
37. Τατεσιὰν Βαρκὲς
38. Τσελέντης Ἀπόστολος
39. Φιλιππούσης Πέτρος
40. Χαλᾶς Μηνᾶς

1944 - 1945

1. Ἀμπαντῆς Μάριος
2. Ἀρβανίτης Ἀνδρέας
3. Ἀρμακόλας Γεώργιος
3. Γεωργιάδης Γεώργιος
5. Γκούμας Νικόλαος
6. Γρυπάρης Ἄγγελος
7. Κακαβιᾶτος Νικόλαος
8. Καπέλλας Γεώργιος
9. Καρυστιανὸς Σπυρίδων
10. Κατσόγιανος Κωνσταντ.
11. Λαδόπουλος Νικάλατος
12. Λαμπρόπουλος Λάμπρος
13. Ξανθάκης Λεονάρδος
14. Παρίσης Νικόλαος
15. Πλατῆς Βασίλειος
16. Πονσετῆς Ἰωσὴφ
17. Προυσαλόγλου Περικλῆς
18. Σαλουφᾶκος Παναγ.
19. Σαραφιὰν Βαρούζ

ΠΑΝΕΠΙΣΤΗΜΙΑΚΗ ΒΙΒΛΙΟΘΗΚΗ ΙΩΑΝΝΙΝΩΝ

1. Βάλλας Κωνστ., 2. Χρυσανθόπουλος Ἀθαν., 3. Ἀγκυψιᾶς Ἰωσήφ, 4. Ρούσσος Κωνστ., 5. Λελλαρόκας Νικόλαος, 6. Κρητικός Ἀντώνιος, 7. Μαρτικιάν Παῦλος, 8. Λεβῆς Ἰάκωβος, 9. Βιδάλης Φραγκίσκος, 10. Τάραντος Λίνος, 11. Κολόμβος Χρῆστος.

ΠΑΝΕΠΙΣΤΗΜΙΑΚΗ ΒΙΒΛΙΟΘΗΚΗ ΙΩΑΝΝΙΝΩΝ

20. Σαρηβαλάσης 'Αλέξ.
21. Σιμᾶτος Κωνσταντῖνος
22. Στέλλας Μάριος
23. Στογιάννης Δημήτριος
24. Τεκμιτσὼφ 'Απόστολος
25. Τζόλας Βασίλειος
26. Τσέτης 'Αναστάσιος
27. Φιλίππου Μιχαὴλ
28. Χατζηκώτσιος 'Ιωάννης

1945 - 1946

1. 'Αρκουλῆς 'Ηλίας
2. Βασιλείου 'Ιωάννης
3. Βούζας Γεώργιος
4. Βράτιτζ Νικόλ. - Κάρολ.
5. Γιολδάσης Νικόλαος
6. Γκρέτσος 'Αλέκος
7. Ζᾶννος Νικόλαος
8. Διογένης 'Ιωάννης
9. Εὐστρατίου Θεόδωρος
10. Ζερβὸς Χαρ.
11. 'Ηλιόπουλος 'Ηλίας
12. 'Ιορδανίδης Γεώργιος
13. Καρλαύτης Βασίλειος
14. Καρτάλος Παῦλος
15. Κοκκᾶς Σπυρίδων
16. Κορκολῆς Μιχαὴλ
17. Μαδαρὸς Εὐάγγελος
18. Μαϋνὼφ 'Ιωάν. - Δημ.
19. Μπακούλης Σεραφεὶμ
20. Μαλᾶμος Κωνσταντῖνος
21. Μάμος Λαυρέντιος
22. Μαυρίδης Φοῖβος - Φαίδ.
23. Μουστάκας 'Ανδρέας
24. Μπαβαβέας Παναγιώτης
25. Στέφανσον Χρῆστος
27. Μπουχάτζιαρ Πέτρος
27. Παπαδημητρίου 'Αλέξ.
28. Μπαλῆς Γεώργιος
29. Παπαδημητρίου Δημ.
30. Πολίτης Γεώργιος
31. Σαχπελῆς Ρένος - 'Ιορ.
32. Σταματάκης Γεώργιος
33. Στεφανίδης 'Αθανάσιος
34. Στεφανόπουλος Γεώργ.
35. Δανελιὰν 'Ιωάννης
36. Τικιρὰν 'Εμμανουὴλ
37. Χαλιόπουλος Θεόδωρος
38. Χατζηστήλης Σταῦρος
39. 'Ωμπερτὲν Σιλβὲν
40. Μακρῆς Γεώργιος

ΛΥΚΕΙΟΝ ΙΑΤΗΣΙΩΝ

1939 - 1940

1. 'Αζουβῆς 'Ηλίας
2. Αἰσιόπουλος Σάββας
3. Γεωργούτης Νικόλαος
4. Γιδόγιαννος Λεωνίδας
5. Δούκας Εὐστράτιος
6. 'Ιορδανίδης Δημήτριος
7. Κωνσταντινίδης 'Ιωάν.
8. Μαγιάκος Πέτρος
9. Μαμβέλλης Γεώργιος
10. Μαρσέλλος Πέτρος
11. Νικολαΐδης 'Αθανάσιος
12. Παπαθανασίου 'Αθανάσ.
13. Πετρίδης 'Αντώνιος
14. Πετρόπουλος 'Αθανάσιος
15. Πύργος Νικόλαος
16. Σαρόπουλος 'Ιωάννης
17. Σεραφειμίδης Σταῦρος
18. Σκαρίμπας Νικόλαος
19. Σκένδερ Γεώργιος
20. Τσίτας 'Αλέξανδρος
21. Χατζηπέτρος 'Ανδρέας

1940 - 1941

1. 'Αποστολίδης 'Αλέξανδρ.
2. 'Ασλανίδης 'Ιωάν. - Λεων.
3. Βαξεβάνογλου Γεώργιος
4. Δολτσέτης Πέτρος
5. Ζαγλανάκης "Αγγελος
6. Ζοῦγκος 'Ιωάννης
7. Ζῶτος Στέφανος
8. 'Ιατροῦ Γεώργ. - Θεόφιλ.
9. Καλημέρης Δημήτριος
10. Καπέλλας 'Ιωάννης
11. Καραγιάννης Βόρις
12. Καρακῖτσος 'Ιωάννης
13. Κατσίκας Γεώργιος
14. Λοβέρδος Σπυρίδων
15. Λούβαρις 'Αλφρέδος
16. Μαμάκης Στυλιανὸς
17. Μαρκόπουλος 'Αντώνιος
18. Μελαχροινίδης 'Ιωάν.
19. Μιγκὸς Βασίλειος
20. Νικολαΐδης Δῶρος
21. 'Ορφανίδης Νικόλαος
22. Παναγιωτόπουλος Παν.
23. Παπαδημητρίου Παναγ.
24. Ποδάρας 'Εμμανουὴλ
25. Φαρλέκας Νικόλαος
26. Χούλης Μιχαὴλ
27. Χουρμούζης Νικόλαος

1941 - 1942

Κατὰ τὸ ἔτος τοῦτο δὲν ἐλειτούργησε ἡ τάξις αὕτη.

1942 - 1943

1. 'Αλζαράκης 'Ιακὼβ
2. 'Αλεκτορίδης Νικόλαος
3. 'Ασλανίδης Πλάτων
4. Βασιλακόπουλος 'Αθαν.
5. Βασιλειάδης Φαίδων
6. Βέρδης Βασίλειος
7. Βλασσόπουλος 'Ιωάννης
8. Βουλανζέρης Θεόδωρος
9. Γρηγοριάδης Κωνσταντ.
10. Καλοκαιρινὸς Στέφανος
11. Καραμάνης Κωνσταντ.
12. Κουτρουμπῆς Κυριακὸς
13. Λιβαδᾶς 'Αχιλλεὺς
14. Λοβέρδος Μάριος - Χαρ.
15. Μανοῦσος Γεώργ. - 'Αλ.
16. Μουσαγιᾶς 'Ηλίας
17. Μπροῦσκος Νικόλαος
18. Νέγρης Θεμιστοκλῆς
19. Νιάδης Γεώργιος
20. Παπαχριστοδούλου 'Αθ.
21. Ροῦσσος Νικόλαος

ΠΑΝΕΠΙΣΤΗΜΙΑΚΗ ΒΙΒΛΙΟΘΗΚΗ ΙΩΑΝΝΙΝΩΝ

22. Σαργολόγος Στέφανος
23. Σιγμάλογλους Νικόλ.
24. Σταυρογιαννόπουλος Κ.

1943 - 1944

1. Βαμβακᾶς Αἰμίλιος
2. Βιδωρῆς Λουκιανὸς
3. Βορεάδης Ἐμμανουὴλ
4. Γαζῆς Γεώργιος
5. Καμπάνης Ἐλευθέριος
6. Καραστάθης Γεώργιος
7. Κλωναρίδης Ἀντώνιος
8. Κλωναρίδης Ἐρρῖκος
9. Κουκκᾶς Κωνσταντῖνος
10. Κουτελιέρης Ἐλευθέριος
11. Μενεξιὰν Ἄρης
12. Μπροῦσκος Ἄγγελος
13. Μυλωνίδης Θωμᾶς
14. Οἰκιάδης Ἀντώνιος
15. Παπαδάκης Ἀνδρέας
16. Παππᾶς Ἀνδρ. - Ραοὺλ
17. Πρίντεζης Ἰωσὴφ
18. Σιμαντὼφ Ἀλβέρτος
19. Τσέλλος Ἀναστάσιος
20. Φερῖγγος Γεώργιος
21. Φρέρης Ἀχιλλεὺς
22. Φώσκολος Πέτρος
23. Χαραλαμπόπουλος Χαρ.

1944 - 1945

1. Ἀνδρεάδης Χρῆστος
2. Βασιλόπουλος Βασίλ.
3. Βατόπουλος Ἰωάννης
4. Γρηγορίου Δημήτριος
5. Δημητρακάκης Δημήτρ.
6. Διαμαντόπουλος Γεώργ.
7. Ζωγραφάκης Γεώργιος
8. Ἠλιάδης Εὐστάθιος
9. Καλημέρης Ἐδουάρδος
10. Καπρᾶλος Ἰωάννης
11. Καραμᾶνος Δημήτριος
12. Κατσανὸς Ἀντώνιος
13. Κεχαγιᾶς Γεώργιος
14. Κοκκαλιάρης Ἄγγελος
15. Λαμπρόπουλος Παναγ.
16. Λέκκας Γεώργιος
17. Μπουρλιούφας Παναγ.
18. Παλαμᾶς Εὐάγγελος
19. Παπαδημητρόπουλος Γρ.
20. Σκλάβος Ἀντώνιος
21. Σταφυλᾶς Παῦλος

1945 - 1946

1. Ἀπέργης Ἰωάννης
2. Βλαστὸς Παῦλος
3. Βουτσῖνος Ἰωάννης
4. Γιώσσης Στυλιανὸς
5. Γρηγορίου Θεόδωρος
6. Δρακούλης Ριχάρδος
7. Θεοδωρόπουλος Ἀριστ.
8. Κωνστανίδης Μιχαὴλ
9. Μαραγκὸς Νικόλαος
10. Μεταξᾶς Ἠλίας
11. Νιάδης Κωνσταντῖνος
12. Ξινὸς Κωνσταντῖνος
13. Παπαθανασόπουλος Γ.
14. Σαμολαδᾶς Θεόδωρος
15. Σεϊζάνης Πέτρος
16. Τακόπουλος Γεώργιος
17. Φιλιππίδης Σταμάτιος
18. Φραγκάκης Ἀλέξανδρος
19. Φωτόπουλος Σωτήριος

Τὸ διοικητικὸν συμβούλιον τοῦ φιλοπτώχου μαθητοῦ τοῦ Λυκείου τῆς ὁδοῦ Σίνα.

Οἱ ἀξιωματικοὶ τῶν τάξεων τοῦ Λυκείου τῆς ὁδοῦ Σίνα.

ΠΑΝΕΠΙΣΤΗΜΙΑΚΗ ΒΙΒΛΙΟΘΗΚΗ ΙΩΑΝΝΙΝΩΝ

1. Ρέσλερ Βλαδ., 2. Χαρσκιάν Κ., 3. Ἀνανιάν Β., 4. Βογιατζιάν Ἀντ., 5. Βαρθαλίτης Ἀντ., 6. Πορτέλης Ἰωάν., 7. Λαγανᾶς Σπ., 8. Ντιλσιζιάν Μιχ., 9. Πρίντεξης Ἰωάν., 10. Λιαμαντόπουλος Σπ., 11. Καλίγιας Μιχ., 12. Χαριτιόπουλος Κωνστ., 13. Γρέσσης Νικ., 14. Λαλέζιος Νικ.

ΠΑΝΕΠΙΣΤΗΜΙΑΚΗ ΒΙΒΛΙΟΘΗΚΗ ΙΩΑΝΝΙΝΩΝ

ΣΧΟΛΙΚΑ ΧΡΟΝΙΚΑ

Ἀπὸ Σεπτεμβρίου 1940 μέχρις Ἰουνίου 1947

ΠΟΣΑ γεγονότα παγκοσμίου χαρακτῆρος καὶ μεγάλης ἱστορικῆς σημασίας, γεγονότα ἔνδοξα καὶ πλήρη μεγαλείου, ἀλλὰ καὶ ἀπαίσια καὶ σκληρὰ καὶ τραγικὰ ἐξετυλίχθησαν μέσα στὴν περίοδον αὐτὴν τῶν 7 ἐτῶν. . ! Τί ὁλόλον ἔπαιξε τὸ Λεόντειον κατὰ τὴν ἑπταετίαν αὐτήν ; Πῶς ἐπέρασε τὴν ἔνδοξον ἐποχὴν τοῦ ἑλληνοϊταλικοῦ πολέμου, τὰ δεινὰ τῆς κατοχῆς, τὰς ζοφερὰς ἡμέρας τοῦ ἐμφυλίου σπαραγμοῦ, τέλος τὰ δύο πρῶτα μετὰ τὴν ἀπελευθέρωσιν ἔτη ;

1940 - 1941

Σεπτέμβριος 1940.— Τὰ σχολεῖά μας εὑρίσκονται ἐν κινήσει. Ἐργάται ἀσχολοῦνται πρὸς καθαρισμὸν καὶ τακτοποίησιν αὐτῶν, εἰδικῶς δι' ὅ,τι ἀφορᾷ τὸ οἰκοτροφεῖον. Εἰς τὰ γραφεῖα προσέρχονται ἀθρόοι οἱ μαθηταὶ πρὸς ἐγγραφήν. Τὸ διδάσκον προσωπικὸν συγκεντρώνεται, ἐπανερχόμενον ἐκ τῶν τόπων, ὅπου ἕκαστος εἶχε διέλθει τὰς θερινὰς διακοπάς. Ὅλοι, μαθηταὶ καὶ διδάσκαλοι, εἶναι ἕτοιμοι διὰ τὸ νέον σχολικὸν ἔτος.

28 Ὀκτωβρίου 1940.— Οἱ βαθμοὶ τοῦ πρώτου μηνὸς εἶχον συγκεντρωθῆ πρὸς ἀνακοίνωσιν. Ἡ πρώτη αὐτὴ συγκέντρωσις τῶν μαθητῶν ἀνεμένετο μὲ ἀνυπομονησίαν. Οἱ νέοι μαθηταὶ ἦσαν περίεργοι νὰ παρευρεθοῦν εἰς αὐτήν. Τὴν τελευταίαν ὅμως Δευτέραν τοῦ μηνός, τὴν ἔκτοτε ὀνομαστὴν ***28ην Ὀκτωβρίου 1940,*** αἱ σειρῆνες εἰδοποιοῦν τοὺς Ἀθηναίους καὶ τὸ ῥαδιόφωνον τοὺς Πανέλληνας καὶ τὸν κόσμον ὅλον πὼς μιὰ μεγάλη μεταβολὴ ἐπῆλθεν εἰς τὴν ζωήν μας, ὅτι ἡ ἑλληνικὴ κυβέρνησις εἰς τὴν ἰταμὴν πρόκλησιν τῆς Ἰταλίας ἀπήντησεν ὀλίγον μετὰ τὸ μεσονύκτιον δι' ἑνὸς ἀποφασιστικοῦ «***Ὄχι***». Ταὐτοχρόνως τὸ ῥαδιόφωνον μετέδιδε τὰ ὑπέροχα διαγγέλματα τῆς Κυβερνήσεως καὶ τοῦ ἀειμνήστου Βασιλέως Γεωργίου Β' πρὸς τὸν Ἑλληνικὸν λαόν. Τὸ «Souvenir» θεωρεῖ καθῆκον νὰ ἀναγράψῃ εἰς τὰς σελίδας του τὸ ἱστορικὸν διάγγελμα τοῦ Βασιλέως.

Πρὸς τὸν ἑλληνικὸν λαόν.

«Κατὰ τὰς μεγάλας ταύτας στιγμὰς εἶμαι βέβαιος ὅτι κάθε Ἕλλην καὶ κάθε Ἑλληνὶς θὰ ἐκτελέσουν τὸ καθῆκόν των μέχρι τέλους καὶ θὰ φανοῦν ἀντάξιοι τῆς ἐνδόξου ἡμῶν Ἱστορίας.

»Μὲ πίστιν εἰς τὸν Θεὸν καὶ εἰς τὰ πεπρωμένα τῆς Φυλῆς, τὸ Ἔθνος, σύσσωμον καὶ πειθαρχοῦν ὡς εἷς ἄνθρωπος, θὰ ἀγωνισθῇ ὑπὲρ βωμῶν καὶ ἑστιῶν μέχρι τῆς τελικῆς νίκης».

ΓΕΩΡΓΙΟΣ Β'

Οἱ Ἕλληνες μποροῦμε νὰ εἴμεθα ὑπερήφανοι, διότι ἔλαχεν εἰς τὴν γενεάν μας ἡ τραγικὴ δόξα νὰ κατανικήσωμεν τὸν ἄδικον ἐπιδρομέα.

Νοέμβριος 1940.— Διαταγῇ τοῦ σεβ. ὑπουργείου τῆς Παιδείας, τὰ μαθήματα διακόπτονται ἐπ' ἀόριστον.

ΠΑΝΕΠΙΣΤΗΜΙΑΚΗ ΒΙΒΛΙΟΘΗΚΗ ΙΩΑΝΝΙΝΩΝ

Πόσον ἄλλαξε; ποιός εἶναι;

Ἡ διακοπὴ σημαίνει διάλυσιν τοῦ σχολείου· τὰ μαθήματα ἐπαναλαμβάνονται μετὰ ἑπτὰ μῆνας, μόλις κατ' Ἰούνιον τοῦ 1941. Οἱ ἐσωτερικοὶ ἐπιστρέφουν εἰς τὰς πατρίδας των· ἡ ἐπιστράτευσις καλεῖ τινας ἐκ τῶν καθηγητῶν μας ὑπὸ τὰ ὅπλα. Ἐκ τῶν Ἑλλήνων Μαριανῶν ἀδελφῶν ἑπτὰ ἤδη ἐφόρεσαν τὸ τιμημένο χακί. Τρεῖς ἐξ αὐτῶν εὑρέθησαν μετ' ὀλίγον εἰς τὴν γραμμὴν τοῦ πυρὸς ἐκεῖ ἐπάνω στὴν Ἤπειρον.

Δεκέμβριος 1940.—Ἡ σχολὴ Πατησίων μεταρρυθμίζεται εἰς 10ον Στρατιωτικὸν Νοσοκομεῖον μὲ 350 κλίνας. Τὰ ἔπιπλα τοῦ οἰκοτροφείου, αἱ κλῖναί του, τὰ μαγειρικά του σκεύη καὶ ὅλαι αἱ ἐγκαταστάσεις του τίθενται εἰς τὴν διάθεσιν τῶν ἀνδρείων παλληκαριῶν τῆς Πίνδου καὶ τοῦ Μοράβα. Τὸ ἀκτινοδιαγνωστικὸν συγκρότημα τοῦ Λυκείου τῆς ὁδοῦ Σίνα, καινουργές, ἀξίας 180.000 προπολεμικῶν δραχμῶν ἐδωρήθη ὑπὸ τῆς διευθύνσεως εἰς τὸ Ὑπουργεῖον τῶν Στρατιωτικῶν πρὸς χρῆσιν τοῦ 10ου Στρατιωτικοῦ Νοσοκομείου· τὸ ὑπουργεῖον μᾶς ἀπήντησε διὰ τοῦ ἑπομένου ἐγγράφου:

ΥΠΟΥΡΓΕΙΟΝ ΣΤΡΑΤΙΩΤΙΚΩΝ
ΤΜΗΜΑ III ΓΡΑΦΕΙΟΝ 20ΟΝ
Ἀρ. πρωτ. 214447/2281

Πρὸς τὸν κ. Ἐρρῖκον Σκάσσην,
Καθηγητὴν τοῦ Πανεπιστημίου Ἀθηνῶν.

Εἰς ἀπάντησιν τῆς ἀπὸ 18 Ν/βρίου 1940 ὑμετέρας ἐπιστολῆς πρὸς τὸν κ. Πρόεδρον τῆς Κυβερνήσεως, διαβιβασθείσης ἡμῖν διὰ τοῦ ὑπ' ἀριθμ. 57107/20/11/40 ἐγγράφου τοῦ ὑφυπουργείου παρὰ τῷ κ. Προέδρῳ τῆς Κυβερνήσεως, γνωρίζομεν ὑμῖν ὅτι εὐγνωμόνως ἀπεδέχθημεν τὴν ἐν αὐτῇ ἀναφερομένην προσφορὰν τοῦ Λεοντείου Λυκείου Ἀθηνῶν, οὕτινος προΐστασθε, πλήρους Ἀκτινοδιαγνωστικοῦ Συγκροτήματος Ἀκτίνων Χ, ὑπὲρ τῶν νοσοκομειακῶν ἀναγκῶν ἡμῶν καὶ ἐκφράζομεν ἐπὶ τούτοις τὰς θερμὰς εὐχαριστίας ἡμῶν συγχαίροντες ὑμᾶς διὰ τὰ ἀνώτερα πατριωτικά σας αἰσθήματα.

Τὸ 10ον Στρατιωτικὸν Νοσοκομεῖον Ἀθηνῶν διὰ ταυταρίθμου Δ/γῆς μου διετάχθη, συνεννοούμενον μετὰ τοῦ Λεοντείου Λυκείου Ἀθηνῶν, νὰ μεριμνήσῃ διὰ τὴν παραλαβήν του.

Ἀθῆναι τῇ 30ῇ Ν/βρίου 1940
Ὁ Ὑφυπουργός
(Ὑπ.) Ν. ΠΑΠΑΔΗΜΑΣ
(Τ. Σ.) Ὑπουργεῖον Στρατιωτικῶν

Ὁ γενικός μας διευθυντὴς κ. Ἐρρῖκος Σκάσσης προσέφερεν οἰκειοθελῶς καὶ τὸ ὡραῖον αὐτοκίνητόν του εἰς τὸ κράτος.

Οἱ Μαριανοὶ ἀδελφοὶ συνεπτύχθησαν εἰς τὸ ἀνατολικὸν οἴκημα τοῦ Λυκείου καὶ συνέζων ἀδελφικὰ μετὰ τοῦ ἀνωτέρου καὶ κατωτέρου προσωπικοῦ τοῦ Νοσοκομείου προσφέροντες οἱανδήποτε ὑπηρεσίαν

Οἱ φροντίδες τοῦ κύρ. δεκανέα. Τὸν γνωρίζετε;

ΠΑΝΕΠΙΣΤΗΜΙΑΚΗ ΒΙΒΛΙΟΘΗΚΗ ΙΩΑΝΝΙΝΩΝ

1. Μητσάτσος Δημήτρ., 2. Γρουλλέρος Ἀντών., 3. Μουρατογλου Μουράτ, 4. Χοὺζ Στέφανος, 5. Φελέκιτου Κωνστ., 6. Πεντεβόλιος Θεμιστοκλ., 7. Λαγγὲ Δημ., 8. Φιλιππούσσης Γεώργ., 9. Σοτηρακόπουλος Βασ., 10. Μανουελιὰν Χαΐζ, 11. Τσακόνης Ι., 12. Βούλτσος Διον., 13. Πέσαρης Παῦλος, 14. Αερογέφρης Ν., 15. Βουτιτζῆς Σπ., 16. Αελίρνια. Ἀλ., 17. Καπότης Ἀ., 18. Ἐγγλεζάκης Ροβ., 19. Πόντης Ι., 20. Μούσουλος Α.

ΠΑΝΕΠΙΣΤΗΜΙΑΚΗ ΒΙΒΛΙΟΘΗΚΗ ΙΩΑΝΝΙΝΩΝ

καὶ συμβάλλοντες κατὰ τὸ δυνατὸν εἰς τὴν τελείαν λειτουργίαν τοῦ Νοσοκομείου.

Ἰανουάριος 1941.— Ὁ διευθυντὴς τοῦ 10ου στρατιωτικοῦ νοσοκομείου κ. ***Δ. Κρητικὸς*** ἀπέστειλε πρὸς τὴν Κοινότητα τῶν Μαριανῶν ἀδελφῶν τὸ ἑπόμενον ἔγγραφον :

10ΟΝ ΣΤΡΑΤΙΩΤΙΚΟΝ ΝΟΣΟΚΟΜΕΙΟΝ
ΕΝ ΑΘΗΝΑΙΣ
Ἀριθ. πρωτ. 272

Πρὸς τὴν Κοινότητα τῶν Μαριανῶν Ἀδελφῶν.

Ἀγαπητοὶ Ἀδελφοί,

Συντελεσθείσης ἤδη τῆς ἀναπτύξεως τοῦ Νοσοκομείου καὶ ἀρξαμένης τῆς λειτουργίας αὐτοῦ, αἰσθανόμεθα τὴν ὑποχρέωσιν νὰ οᾶς ἐκφράσωμεν τὰς ἀπείρους ἡμῶν εὐχαριστίας διὰ τὴν αὐθόρμητον ὑμῶν συνδρομήν, ἣν μᾶς παρέσχετε εἰς τὸ ἔργον μας.

Ἡ προθυμία σας, ὁ ἐνθουσιασμός σας, ἡ αὐθόρμητος προσφορὰ τῶν ὑλικῶν σας καὶ τὸ ἐνδιαφέρον σας διὰ τὴν ταχυτέραν καὶ ἀρτιωτέραν ἀνάπτυξιν τοῦ Νοσοκομείου μᾶς συνεκίνησε βαθύτατα, ἀπέδειξαν δὲ ταῦτα ὅτι καλῶς γνωρίζετε ὄχι μόνον θρησκευτικὴν καὶ πνευματικὴν τροφὴν νὰ παρέχητε εἰς τοὺς ἀνθρώπους, ἀλλὰ καὶ νὰ συντελῆτε εἰς τὴν διαψυχὴν ἐπίχυσιν βαλσάμου, ἰδίᾳ εἰς τὰς πονεμένας καρδίας τῶν ἡρωϊκῶν τραυματιῶν μας.

Ἐν Ἀθήναις τῇ 14ῃ Ἰανουαρίου 1941
(Τ. Σ.) Τὸ 10ον Στρατιωτικὸν Νοσοκομεῖον
(Ὑπ.) Δ. ΚΡΗΤΙΚΟΣ, ἀρχίατρος.

Τὸ Λύκειον τῆς ὁδοῦ Σίνα ἔγινεν ἀποθήκη καὶ καταυλισμὸς Βρεττανῶν στρατιωτῶν, ὅπου οἱ ἀγγλομαθεῖς Μαριανοὶ ἀδελφοὶ προσεπάθουν νὰ γλυκαίνουν τὴν ζωὴν τῶν τέκνων τῆς γηραιᾶς Ἀλβιόνος.

Μάρτιος 1941.— Τακτικὴ ἀλληλογραφία διημείβετο μεταξὺ τῶν πολεμιστῶν καὶ τῶν ὄπισθεν. Αἱ ἔνδοξοι νῖκαι τῶν ἀνδρῶν μας ἀνεπτέρωναν τὰς ἐλπίδας μας.... Μὲ τί χαρὰ ἑωρτάσαμεν μαζὶ μὲ τοὺς ἡρωϊκοὺς τραυματίας τὴν πτῶσιν τῆς Κορυτσᾶς..., τοῦ Ἀργυροκάστρου..., τῆς Πρεμετῆς..., τῆς θρυλικῆς Κλεισούρας...

Μίαν ἡμέραν τοῦ μηνὸς τούτου ἐμάθομεν τὸν θάνατον τοῦ καθηγητοῦ τῶν Φυσικῶν τοῦ γυμνασίου Πατησίων ***Ἰωάννου Ἀλεξανδροπούλου.*** Ἔπεσεν ἐκεῖ, εἰς τὴν Βόρειον Ἤπειρον, στὸν δρόμον τῆς Πρεμετῆς πρὸς τὴν Κλεισοῦραν. Μεγάλη ἀπώλεια καὶ διὰ τὴν ἐπιστήμην καὶ διὰ τὸν διδασκαλικὸν κλάδον καὶ διὰ τὸ σχολεῖον, ὅπου ὁ ἀείμνηστος ἔχαιρε μεγάλης ἀγάπης καὶ ἐκτιμήσεως. Αἰωνία του ἡ μνήμη.

Ἡ Ἐθνική μας ἑορτὴ ἑωρτάσθη μὲ τοὺς καθηγητὰς καὶ ἅπαν τὸ προσωπικὸν τοῦ Νοσοκομείου. Εὐχαὶ ἐγκάρδιοι ἀντηλλάγησαν μεταξὺ ὅλων ὑπὲρ τῆς νίκης.

Ἀπρίλιος 1941.—Τὴν 6ην Ἀπριλίου ἐκστρατεύει κατὰ τῆς μικρᾶς Ἑλλάδος καὶ τὸ ἕτερον σκέλος, τὸ καὶ ἰσχυρότερον τοῦ Ἄξονος· παρὰ τὸν ὑπεράνθρωπον ἡρωϊσμὸν τῶν παλληκαριῶν μας εἰς τὰ ὀχυρὰ τῆς Θρᾴκης καὶ τῆς Μακεδονίας καὶ εἰς τὰς διαβάσεις τῶν ἑλληνικῶν βουνῶν, ὁ σιδηροῦς ὄγκος τῶν δύο αὐτοκρατοριῶν κατέβαλε διὰ τῆς ὑλικῆς καὶ ἀριθμητικῆς του συντριπτικῆς ὑπεροχῆς τὴν μικράν μας Πατρίδα. Βασιλεὺς καὶ Κυβέρνησις ἀναχωροῦν εἰς Κρήτην καὶ ἐκεῖθεν, μετὰ ἡρωϊκὴν ἄμυναν πλήρη κινδύνων, εἰς Αἴγυπτον. Οἱ χθεσινοὶ ἡττημένοι ἐχθροί μας περιπατοῦν ἀγέρωχοι ἀνὰ τὰς ὁδοὺς τῶν Ἀθηνῶν.

Τὸ ναυτάκι μας.

ΠΑΝΕΠΙΣΤΗΜΙΑΚΗ ΒΙΒΛΙΟΘΗΚΗ ΙΩΑΝΝΙΝΩΝ

Κατὰ τὰς θλιβερὰς ταύτας ἡμέρας τὸ Λεόντειον ἀπώλεσεν ἕνα τῶν ἐπιλέκτων Μαριανῶν ἀδελφῶν, τὸν ἀγ. ἀδελφὸν François-Raphaël. Μία ἀδέσποτος σφαῖρα τὸν ἀφῆκεν ἄπνουν. Ὅ,τι ἐπεθύμει, ὅ,τι ἐζήτει ἀπὸ τὸν Θεὸν εἰς τὰς προσευχάς του, τὴν δύναμιν νὰ ἐξυπηρετῇ τοὺς ἄλλους καὶ νὰ μὴ ἀποθανῇ ἐπὶ κλίνης, τὸ ἀπέκτησεν. Ἀπὸ τὸ 1916 εὑρίσκετο εἰς τὴν Ἑλλάδα, ὅπου διὰ τῶν πολλαπλῶν του ἀρετῶν ἐφείλκυσε τὴν ἐκτίμησιν ἐκείνων, ποὺ τὸν ἐγνώρισαν. Ὑπῆρξεν ἐνεργητικώτατος καὶ ἐξυπηρετικώτατος πρὸς ὅλους. Κοιμᾶται τώρα ἥσυχα τὸν ὕπνον τοῦ δικαίου εἰς τὸν εὐκτήριον οἶκον τῶν Μαριανῶν ἀδελφῶν ἐν Ἡρακλείῳ Ἀττικῆς. «Αἰωνία σου ἡ μνήμη, ἀγαπητέ μας ***ἀδελφὲ Ραφαήλ!***»

Cher Frère Raphaël, mort: Avril 1941.

Ἰούλιος 1941.— Διαλυθέντος τοῦ 10ου στρατιωτικοῦ Νοσοκομείου ἐγκατεστάθησαν Ἰταλοὶ εἰς τὸ ἀνατολικὸν οἴκημα τοῦ οἰκοδομικοῦ συγκροτήματος τῆς Σχολῆς Πατησίων. Κάμνομεν ἔναρξιν τῶν μαθημάτων. Οἱ μαθηταὶ ἐννοοῦν τὴν τραγικὴν κατάστασιν τοῦ λαοῦ μας. Πιστεύουν ὅμως ἀκράδαντα πὼς θὰ εἶναι παροδική, διότι ἡ ἀδικία δὲν θριαμβεύει ἐπὶ πολὺ ἐπὶ τῆς γῆς. Οἱ καθηγηταί, ἂν καὶ εὑρισκόμενοι διαρκῶς ὑπὸ τὸ ἐλεγκτικὸν βλέμμα τῶν κατακτητῶν, οὐδεμίαν παραλείπουν εὐκαιρίαν νὰ τονώνουν τὸ συναίσθημα τῆς φιλοπατρίας καὶ τῆς ἐμμονῆς εἰς τὰ πάτρια τῶν μαθητῶν μας.

Δεκέμβριος 1941.— Τὸν μῆνα αὐτὸν τελειώνει τὸ ἔνδοξον ἅμα καὶ τραγικὸν σχολικὸν ἔτος 1940—1941. Οἱ μαθηταί μας μετὰ ὀλιγόμηνον διδασκαλίαν ἐξετάζονται καὶ προάγονται εἰς τὰς ἀνωτέρας τάξεις.

1941 - 1942

Ἡ πεῖνα ἤρχισε νὰ ἀποδεκατίζῃ ὀλίγον κατ' ὀλίγον τὸν πληθυσμόν. Ἤδη ἀπὸ τῶν ἀρχῶν τοῦ Δεκεμβρίου 1941, ὁ διεθνὴς ἐρυθρὸς σταυρὸς (Δ.Ε.Σ.) διοργανώνει εἰς τὰ δύο Λύκειά μας μαθητικὰ συσσίτια πρὸς ἀνακούφισιν τῆς σχολικῆς μας νεολαίας. Οἱ καθηγηταὶ ἀφοσιώνονται εἰς τὸ φιλανθρωπικὸν τοῦτο ἔργον πρὸς διάσωσιν τῶν μαθητῶν.

Περὶ τὰ τέλη τοῦ μηνὸς μία σύσκεψις τῶν διευθυντῶν τῶν σχολῶν μας καὶ μερικῶν εὐυπολήπτων κυρίων ὑπὸ τὴν Προεδρίαν τοῦ σεβ. κ. ***Γ. Χαλαβαζῆ*** ἱδρύει τὸν ὀργανισμὸν «Ἑστίαι τῆς Θείας Προνοίας» (Ε. Θ. Π.). Εἰς τὸ Λύκειον τῆς ὁδοῦ Σίνα (Ἑστία Γ') τὸ ***λαϊκὸν συσσίτιον*** διανέμει πλέον τῶν 1.800 μερίδων μαγειρευμένης θερμῆς τροφῆς καθημερινῶς, ἐνῷ εἰς τὸ Λύκειον Πατησίων (Ἑστία Η') ἡ διανομὴ εἰς τοὺς περιοίκους ἀδιακρίτως ἔφθασε μέχρι τῶν 2.500 μερίδων ἡμερησίως. Ἀναφέρομεν ἐπίσης ὅτι ὑπὸ τὴν αἰγίδα τοῦ ὀργανισμοῦ Ε.Θ.Π. καὶ χάρις εἰς τὴν ἀνιδιοτελῆ αὐτοθυσίαν καὶ ἀφοσίωσιν τῶν σεβασμίων ἑλληνορρύθμων πατέρων τῆς ὁδοῦ Ἀχαρνῶν ἐλειτούργησαν ὑπὲρ τὰς 20 ἑστίας μὲ ἀριθμὸν ἡμερησίων

ΠΑΝΕΠΙΣΤΗΜΙΑΚΗ ΒΙΒΛΙΟΘΗΚΗ ΙΩΑΝΝΙΝΩΝ

1. Γκίζης Ἀντ., 2. Σπατσίνης Γιώργ., 3. Φιλιππούσσης Ἰωάν., 4. Φωσκίνης Ἀντ., 5. Κωνσταντινίδης Ἀλέξ., 6. Ὀρφανὸς Ἀθαν., 7. Πάττας Κωνστ., 8. Λεβίζετιάν Στέφανος, 9. Χρυσανθόπουλος Ε., 10. Δουρίδας Κωνσταντ., 11. Ψάλτης Ρ., 12. Λουΐτης Σίμ., 13. Ψάλτης Μάριος, 14. Σταυρόπουλος Μιχ., 15. Νάσο Λέων.

ΠΑΝΕΠΙΣΤΗΜΙΑΚΗ ΒΙΒΛΙΟΘΗΚΗ ΙΩΑΝΝΙΝΩΝ

μερίδων, ὑπερβαίνοντα τὰς 20.000. Ἐκτὸς τοῦ λαϊκοῦ συσσιτίου ἡ κεντρικὴ ἐπιτροπὴ τῆς ὁδοῦ Ἀχαρνῶν 246 ἵδρυσε καὶ **ἀστικὸν** καλούμενον συσσίτιον, οἱ σιτιζόμενοι τοῦ ὁποίου ἐλάμβανον ὡρισμένην ἀμαγείρευτον τροφὴν μίαν ἢ δύο φορὰς κατὰ μῆνα. Τοιοῦτοι δικαιοῦχοι ἦσαν περὶ τοὺς 250 ἐν τῷ Λυκείῳ τῆς ὁδοῦ Σίνα καὶ περὶ τοὺς 200 ἐν τῷ τῶν Πατησίων. Ἐπὶ πλέον ἡ δραστηρία Ἐπιτροπὴ τῶν Ε. Θ. Π. παρεῖχε κατάλληλον τροφὴν καὶ εἰς ἑλκοπαθεῖς, νεφροπαθεῖς καὶ ἡπατοπαθεῖς, εἰς τοὺς ὁποίους διένεμε κατὰ μῆνα ζυμαρικὰ καὶ ρύζι κατὰ ποσὸν προσδιοριζόμενον ὑπὸ ἰατρικῆς ἐπιτροπῆς. Εἰς τὸ λύκειον Πατησίων οἱ ἐν τῷ συσσιτίῳ τούτῳ ἐγγεγραμμένοι ὑπερέβησαν τοὺς 1.200. Τὰ ποικιλώνυμα ταῦτα συσσίτια ὑπὸ τὴν ἐνεργὸν καὶ φιλάνθρωπον πνοὴν τοῦ προειρημένου σεβ. Ἱεράρχου ἐμείωσαν κατὰ τὸ δυνατὸν τὰς θλίψεις καὶ τὰ βάσανα τῆς πολυπαθοῦς Πρωτευούσης μας.

Πάνω στὴν Βόρειο Ἤπειρο.

Ἐκτὸς τῶν ἀνωτέρω φιλανθρωπικῶν ἀνακουφίσεων παρεχωρήσαμεν ἐν τῶν ἐν Πατησίοις γραφείων τοῦ σχολείου μας εἰς τὴν ἰατρικὴν ἐπιτροπὴν τοῦ Δ. Ε. Σ., ἡ ὁποία ἐχορήγει διατακτικὰς γάλακτος εἰς ἀσθενεῖς. Ἡ ἐν Ἑλλάδι δὲ διεθνὴς Ἐπιτροπὴ τοῦ Δ.Ε.Σ. μᾶς ἀπέστειλε τὸ ἑπόμενον ἔγγραφον εἰς ἑλληνικὴν καὶ γαλλικὴν γλῶσσαν.

ΕΥΛΟΓΙΟ ΚΟΥΡΙΑ
ΑΥΞΩΝ ΑΡΙΘ.

COMITÉ INTERNATIONAL
DE LA CROIX ROUGE. GÉNÈVE.
Δ. 41

Πρὸς τὴν Λεόντειον Σχολήν,
Τέρμα Πατησίων.

Ἔχομεν τὴν τιμὴν νὰ σᾶς διαβιβάσωμεν τὰς θερμάς μας εὐχαριστίας διὰ τὴν προθυμίαν σας εἰς τὴν παροχὴν στέγης εἰς τὸ Ἰατρεῖόν μας, τὸ ὁποῖον ἐγκατεστήσαμεν εἰς τὸ ἵδρυμά σας διὰ τὴν ἐξυπηρέτησιν τῶν ἀσθενῶν τῶν ἐχόντων ἀνάγκην γάλακτος τῶν κατοικούντων εἰς τοὺς συνοικισμοὺς Νέας Φιλαδελφείας, Νέας Χαλκηδόνος, Νέας Ἰωνίας καὶ Ριζοπόλεως.

Μετὰ τιμῆς
(Ὑπ.) Δρ. Π. ΚΟΡΟΝΤΙ

Ὅλαι αὐταὶ αἱ φιλανθρωπικαὶ ὀργανώσεις, εἰς τὰς ὁποίας ἀφωσιώθη ψυχῇ τε καὶ σώμασι ἅπαν τὸ διδάσκον προσωπικὸν τῶν Λυκείων, καὶ πρὸ πάντων οἱ Μαριανοὶ ἀδελφοί, ἐλειτούργησαν ἐπὶ μίαν τετραετίαν, μέχρι τοῦ Ἀπριλίου

Διανομὴ τοῦ συσσιτίου τῆς Ἑστίας Π.

ΠΑΝΕΠΙΣΤΗΜΙΑΚΗ ΒΙΒΛΙΟΘΗΚΗ ΙΩΑΝΝΙΝΩΝ

1945· εἶναι ἀναμφισβήτητον ὅτι τὰ εἰρημένα συσσίτια ὑπῆρξαν λίαν εὐεργετικὰ εἰς τὸν ἐπισιτιστικῶς ἐπὶ τὰ χείρω πάντοτε βαίνοντα ἀθηναϊκὸν λαόν.

Μάρτιος 1942.—Οἱ καθηγηταί μας Μαριανοὶ ἀδελφοὶ μανθάνουν τὸ θλιβερὸν ἄγγελμα τοῦ θανάτου τοῦ γενικοῦ των Προεστοῦ σεβ. ***ἀδελφοῦ Διογένους.*** Εἰς τὸ καθολικὸν παρεκκλήσιον τῆς Σχολῆς τῶν Πατησίων ἔγινε μνημόσυνον ὑπὲρ ἀναπαύσεως τῆς ψυχῆς αὐτοῦ παρουσίᾳ τῶν ἐκκλησιαστικῶν ἀρχηγῶν καὶ τῶν Γαλλικῶν διπλωματικῶν ἀρχῶν. Ὁ σεβ. ***ἀδ. Διογένης,*** ὁ ὁποῖος ἐκυβέρνησε μὲ ἐπιδεξιότητα καὶ κῦρος τὴν μοναχικὴν ἀδελφότητα τῶν 10.000 Μαριανῶν ἀδελφῶν ἀπὸ τοῦ 1922 μέχρι τοῦ 1942, ἤτοι ἐπὶ μίαν εἰκοσαετίαν, εἶχεν ἐπισκεφθῆ καὶ τὰς Ἀθήνας τὸ 1924 ἐπὶ τῇ εὐκαιρίᾳ τῶν ἐγκαινίων τοῦ Λυκείου Πατησίων. Ἡ ἄφιξίς του εἰς τὴν πρωτεύουσάν μας προυξένησε τότε ἀρίστην ἐντύπωσιν εἰς τοὺς καθηγητάς, γονεῖς καὶ μαθητάς.

Ὁ κ. Ἐρρῖκος Σκάσσης.

Τὴν 24ην τοῦ ἰδίου μηνός, ἂν καὶ διαταγαὶ εἶχον δοθῆ, ὅπως μὴ ἑορτασθῆ ἡ Ἐθνική μας Ἐπέτειος, ἐν τούτοις δὲν παρελείψαμεν νὰ συγκεντρωθῶμεν εἰς τὴν αἴθουσαν τῶν τελετῶν, ὅπου ἐξετελέσθη ὑπὸ τῶν μαθητῶν πρόγραμμα ἐξυψῶνον τὴν φιλοπατρίαν των.

Τὴν 1ην Ἀπριλίου 1942, ὁ σχολικὸς πληθυσμὸς τοῦ Λυκείου Πατησίων ἀνήρχετο εἰς 300 περίπου μαθητάς, ὅλους ἐξωτερικούς. Ἐν τῷ μεταξὺ οἱ Ἰταλοὶ ἐσχεδίαζον τὸ κλείσιμον τῆς Σχολῆς. Ὁ Ἰταλὸς ἐπιθεωρητὴς τῶν Σχολῶν Καπάσσο καλεῖ τὸν γενικόν μας Διευθυντὴν κ. ***Ἐρρῖκον Σκάσσην*** καὶ τοῦ παραπονεῖται ὅτι δὲν διενεργεῖται ἐργασία καλὴ εἰς τὸ σχολεῖόν του, διότι δὲν διδάσκεται μὲ ἀρκετὸν ἐνθουσιασμὸν ἡ Ἰταλικὴ γλῶσσα καὶ ἐν γένει παρατηρεῖται ἀντιδραστικὴ διάθεσις.

Σεπτέμβριος 1942. — Εἰς τὴν πρόχειρον αἴθουσαν τῶν τελετῶν τοῦ Λυκείου ἑορτάζομεν μετὰ τῆς δυνατῆς ἐπισημότητος τὴν πεντηκονταετηρίδα τῆς δράσεως τῶν Μαριανῶν ἀδελφῶν ἐν Κων)πόλει καὶ ἐν Ἀθήναις. Μία ἐμπεριστατωμένη διάλεξις μετὰ προβολῶν ὑπὸ τοῦ ἀγαπ. ἀδ. ***Δαμασκηνοῦ*** ἐπέστεψε τὴν ἑορτήν.

Ὀκτώβριος 1942. — Ἐν μέσῳ τῶν ἀνησυχιῶν τῆς ἐποχῆς, μία εἴδησις μᾶς γεμίζει χαρὰν τὴν καρδιάν μας. Ὁ γενικός μας διευθυντὴς κ. ***Ἐρρῖκος Σκάσσης,*** ἐκλέγεται Πρύτανις τοῦ Ἐθνικοῦ Πανεπιστημίου. Μέσα εἰς τὴν καταιγίδα καὶ εἰς τὸν κοινωνικὸν σάλον ὁ σεβαστός μας διευθυντὴς ἀνέλαβε καὶ τὴν διεύθυνσιν τοῦ ἀνωτάτου ἐκπαιδευτικοῦ ἱδρύματος. Ὅλοι τοῦ εὐχόμεθα νὰ φέρῃ εἰς αἴσιον πέρας τὸ βαρὺ τοῦτο ἔργον.

Κατὰ τὸ σχολικὸν ἔτος 1941—1942 τὰ σχολεῖα ἐλειτούργησαν ἀπὸ τοῦ Μαρτίου 1942 μέχρι Δεκεμβρίου 1942 καὶ ἤργησαν κατὰ τὰς συνήθεις θερινὰς διακοπάς.

ΠΑΝΕΠΙΣΤΗΜΙΑΚΗ ΒΙΒΛΙΟΘΗΚΗ ΙΩΑΝΝΙΝΩΝ

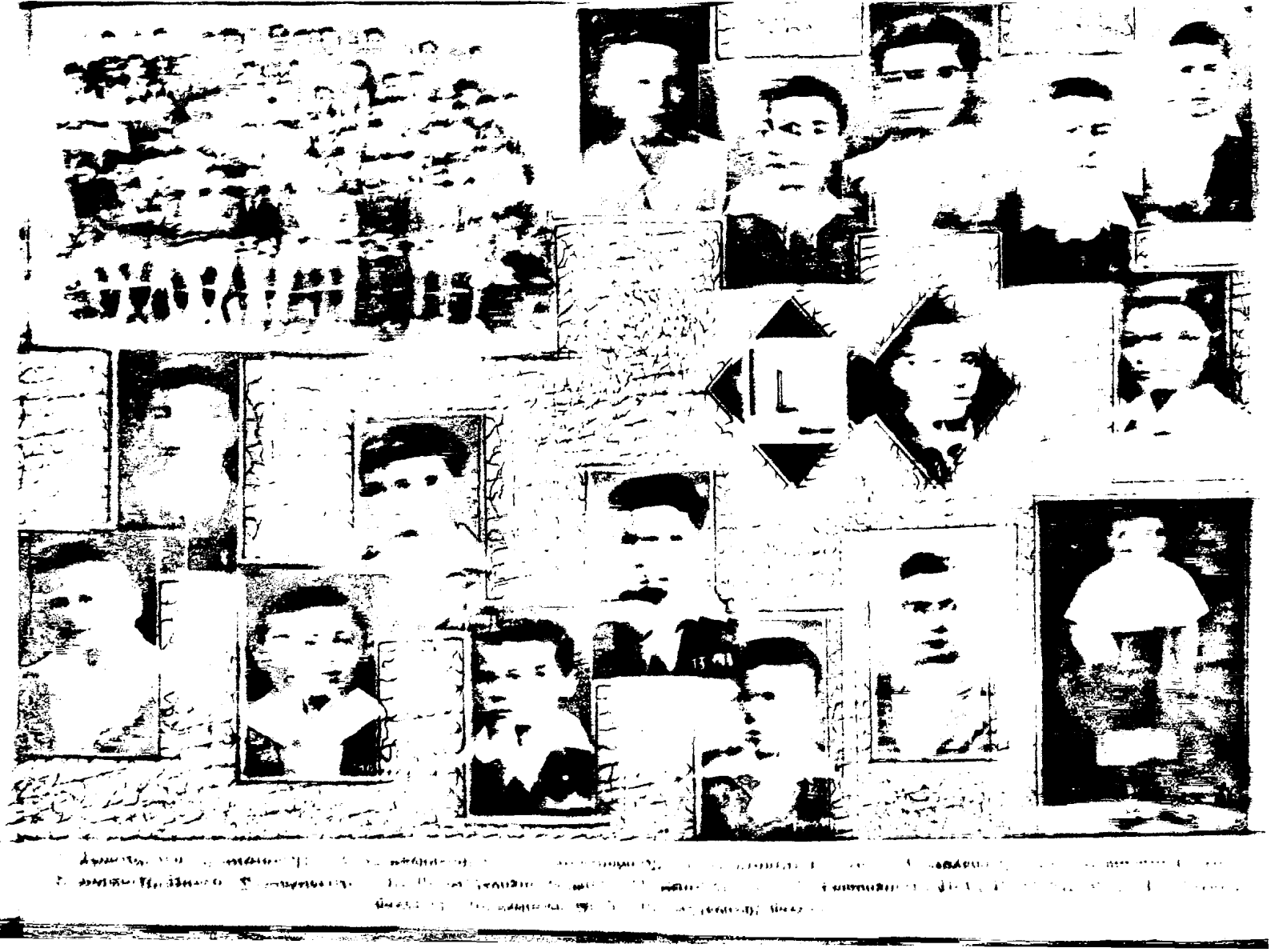

ΠΑΝΕΠΙΣΤΗΜΙΑΚΗ ΒΙΒΛΙΟΘΗΚΗ ΙΩΑΝΝΙΝΩΝ

1942-1943

Φεβρουάριος 1943.—Ἀρχίζουν τὰ μαθήματα ὑπὸ κακοὺς ἐπισιτιστικοὺς οἰωνούς. Οἱ μαθηταὶ προσέρχονται σιωπηλοὶ εἰς τὰ θρανία. Ἡ ἐπίδρασις τῆς φρικτῆς κατοχῆς καὶ τῆς ἐπισιτιστικῆς καταστάσεως εἰκονίζεται εἰς τὰ πρόσωπά των. Εὐτυχῶς ποὺ τὸ σχολικὸν ἔτος θὰ τελειώση ὕστερα ἀπὸ 5 μῆνας, δηλαδὴ κατὰ τὰ τέλη Ἰουνίου.

Μάρτιος 1943.— Ὁ γενικός μας διευθυντὴς κ. ***Ἔρρ. Σκάσσης*** λαμβάνει ἔγγραφον ἐκ μέρους τοῦ τότε ὑπουργοῦ τῆς Παιδείας, διὰ τοῦ ὁποίου τοῦ ἐπιβάλλεται πειθαρχικὴ ποινὴ τριμήνου ἀπολύσεως, διότι ἀντέστη εἰς ἀντεθνικὰς ἀπαιτήσεις τῶν ἀρχόντων τῆς ἡμέρας.

Τὴν 24ην τοῦ ἰδίου μηνὸς ἐλήφθη διαταγή, μὴ κοινοποιηθεῖσα εἰς τοὺς μαθητάς, διὰ τῆς ὁποίας ἀπαγορεύεται πᾶσα μνεία τῆς Ἐθνικῆς ἑορτῆς. Συνηγμένοι οἱ μαθηταὶ εἰς τὴν μεγάλην αὐλὴν τῆς Σχολῆς μετὰ τὴν ἡμερησίαν προσευχὴν ψάλλουν μὲ κατάνυξιν τὸ «τῇ ὑπερμάχῳ» καὶ ἀκούουν ἐν σιωπῇ λογύδριον τοῦ κ. ***Ὑποδιευθυντοῦ μας***, ὁ ὁποῖος μὲ κτυπητὰς λέξεις καὶ λαξευμένας φράσεις μᾶς ἔδωκεν τὰ συνθήματα, τὰ ὁποῖα δέον νὰ ἔχωμεν κατὰ τὴν βαρεῖαν αὐτὴν χρονικὴν περίοδον τῆς κατοχῆς. «Προσευχή—ἐργασία—ὁμόνοια»· ἰδοὺ αἱ τρεῖς λέξεις, αἱ ὁποῖαι συγκεφαλαιώνουν τὴν ἐπίκαιρον ταύτην παραίνεσιν. Ἡ σεμνὴ τελετὴ ἔληξε μὲ τὸν ἐθνικὸν ὕμνον.

Τὴν ἑπομένην τὸ ἀπόγευμα, παρ' ὅλην τὴν ἀπαγόρευσιν, εἰς τὴν τραπεζαρίαν τῶν οἰκοτρόφων, προχείρως διακοσμηθεῖσαν εἰς αἴθουσαν τελετῶν, ἐγένετο συγκέντρωσις τῶν γονέων τῶν μελλόντων νὰ προσληφθοῦν εἰς τὴν προσκοπικὴν οἰκογένειαν. Ὁ γενικὸς ἔφορός μας κ. ***Β. Μαρινάρος*** ἐξήγησεν εἰς τοὺς παρευρισκομένους τὰ ἀγαθὰ τοῦ προσκοπικοῦ θεσμοῦ. Ὕστερον ἀπὸ μικρὸν ἐπεισόδιον ἐκ μέρους τῶν ξένων καταχτητῶν, τῶν «παροικούντων» εἰς τὸ ἀνατολικόν μας οἴκημα τῶν Πατησίων, ἡ συγκέντρωσις διελύθη καὶ ὁ καθένας ἐπέστρεψεν εἰς τὸν οἶκόν του μὲ ηὐξημένην τὴν ἀγάπην του πρὸς τὴν προσωρινῶς δεινοπαθοῦσαν Πατρίδα μας.

Διανομὴ στὴν ὁδὸ Σίνα (Ἑστία Γ').

Ἀπρίλιος 1943.— Ἡ Ἠλεκτρικὴ Ἑταιρεία Μεταφορῶν (Η.Ε.Μ.) μᾶς ἐζήτησε τὴν ἐξοχικήν μας οἰκίαν τοῦ Ἡρακλείου διὰ τὰ παιδιὰ τῶν ἐργατῶν της. Τῆς τὴν παρεδώκαμεν· ἐκεῖ ἐγκατεστάθη κατασκήνωσις, ὅπου κατὰ τὴν διάρκειαν τοῦ ἔτους μικρὰ παιδάκια τοῦ λαοῦ ἀνέπνεαν τὸν καθαρὸν ἀέρα καὶ ἐτρέφοντο μερίμνῃ τοῦ Λ. Ε. Σ. Ὁ ἀριθμός των ὑπερέβαινεν ἐνίοτε τὰ 100. Ἡ κατασκήνωσις διήρκεσε μέχρι τοῦ Δεκεμβρίου τοῦ 1944.

Ψυχαγωγία σὲ μιὰ γωνιὰ τῆς Προσκ. κατασκηνώσεως.

ΠΑΝΕΠΙΣΤΗΜΙΑΚΗ ΒΙΒΛΙΟΘΗΚΗ ΙΩΑΝΝΙΝΩΝ

Ἰούνιος 1943.— Ἀνωτέρα διαταγὴ αἱ ἐξετάσεις ἐπισφραγίζουν τὸ βραχύ μας τοῦτο σχολικὸν ἔτος.

1943 ~ 1944

Σεπτέμβριος 1943. — Ἡ κατάθεσις τῶν ὅπλων ὑπὸ τῆς Ἰταλίας τὴν 8ην τοῦ μηνός, ἑορτὴν τῆς Παναγίας, μᾶς χαροποιεῖ πλήρως: ἡ ἀρχὴ τοῦ τέλους. Ἔκτοτε ἀντὶ τῶν Ἰταλῶν εἴχομεν γείτονας τοὺς τρομεροὺς S. S. Ὁ σχολικὸς πληθυσμὸς τοῦ Λυκείου Πατησίων κατὰ τὸ σχολικὸν τοῦτο ἔτος, τὸ ὁποῖον διήρκεσεν ἀπὸ τοῦ Σεπτεμβρίου τοῦ 1943 μέχρι τοῦ Φεβρουαρίου τοῦ 1945, ὑπερβαίνει πάλιν τοὺς 300 ἐξωτερικούς.

Μικρὰ παιδάκια τῆς Η. Ε. Μ. παρακολουθοῦν παράστασιν στὸ ἐξοχικό σπίτι μας τοῦ Ἡρακλείου.

Ὑπακούοντες εἰς πρόσκλησιν τοῦ τότε δημάρχου Ἀθηναίων κ. ***Ἀγγέλου Γεωργάτου***, παλαιοῦ ἀποφοίτου τοῦ Λεοντείου, οἱ μαθηταὶ ἔκαμαν ἔρανον ἀναμεταξύ των ὑπὲρ τοῦ προφυματικοῦ παιδίου καὶ συνέλεξαν ὑπὲρ τὰς 4.000.000 δρ., ποσὸν οὐκ εὐκαταφρόνητον, δεδομένου ὅτι ἡ δραχμὴ δὲν εἶχεν ἐξευτελισθῆ ἀκόμη.

Κατὰ τὸ 1943 πολλάκις ἠνωχλήθημεν ὑπὸ τῶν κατακτητῶν, οἱ ὁποῖοι ἐπεδίωκον νὰ ἐπιτάξουν καὶ τὸ δυτικὸν οἴκημα τοῦ Λυκείου Πατησίων. Εὐτυχῶς ὅμως ἡ ἐπιθυμία των δὲν ἐπραγματοποιήθη: τὸ ἀποδίδομεν εἰς τὴν μυστικὴν ἐνέργειαν τῆς προσευχῆς καὶ τὴν μεσιτείαν τῆς προστάτιδός μας, τῆς Παναγίας. Τοιουτοτρόπως ἠδυνήθη νὰ λειτουργήσῃ ἡ Σχολὴ καὶ κατὰ τὸν ὑπόλοιπον χρόνον τῆς σκληρᾶς δουλείας καὶ νὰ ἐκτελέσῃ τὸν προορισμόν της.

Ἀπὸ τὴν ἐκδρομή μας στὴ Πεντέλη.

Μάρτιος 1944.— Ἀπὸ τοῦ μηνὸς τούτου ἡ διεύθυνσις τοῦ Λυκείου, ἀνταποκρινομένη πρὸς ἐπιθυμίαν τοῦ σεβ. ὑπουργείου τῆς Παιδείας, θέτει εἰς τὴν διάθεσιν τοῦ ὀγδόου γυμνασίου ἀρρένων Ἀθηνῶν τὸ διδακτήριον τῆς Σχολῆς διὰ τὰς ἀπογευματινὰς ὥρας. Ἡ στέγασις αὕτη διήρκεσε καθ' ὅλον τὸ ὑπόλοιπον τοῦ σχολικοῦ ἔτους 1943—1944.

Ἡ Ἐθνικὴ ἑορτὴ καὶ πάλιν ἑωρτάσθη μὲ πολλὰς

ΠΑΝΕΠΙΣΤΗΜΙΑΚΗ ΒΙΒΛΙΟΘΗΚΗ ΙΩΑΝΝΙΝΩΝ

1. Μιχαλέα Μ., 2. Βέλλας Σ., 3. Καρβελάς Ί., 4. Ζαλώνης Ν., 5. Λατρίου Ί., 6. Κωνσταντινίδης Κ., 7. Βακασούλης Γ., 8. Μαυρούδης Β., 9. Βρυντήσης Κ., 10. Καρυστιανός Κ., 11. Νικοσίας Γ., 12. Μπαξίλης Γ., 13. Ἐγγλεζάκης Γ., 14. Φιλιππούσσης Μ., 15. Καραπάνος Γ., 16. Κωνσταντίνου Κ., 17. Ρούσσος Ν.

ΠΑΝΕΠΙΣΤΗΜΙΑΚΗ ΒΙΒΛΙΟΘΗΚΗ ΙΩΑΝΝΙΝΩΝ

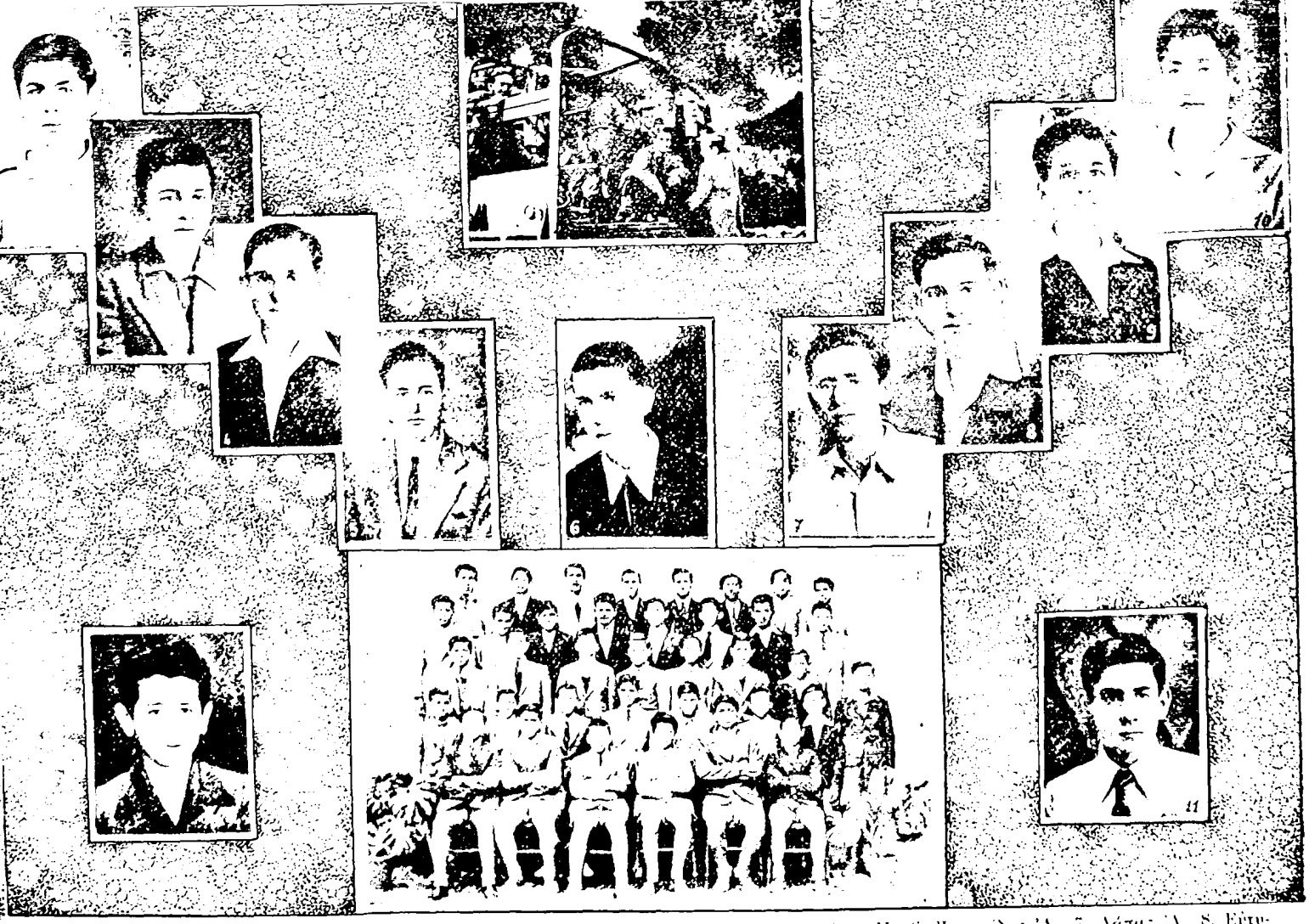

1. Σαμοθράκης Μ., 2. Γρηγοριάδης Γ., 3. Καλογεροπουλος Γ., 4. Ρούσσης Σ., 5. Κουνουπάκης Π., 6. Ιωαννίδης Α., 7. Λάπας Α., 8. Ευτυχίδης Τ., 9. Σπινός Ιωάν., 10. Γεωργάκης Α., 11. Πλυτάς Π.

ΠΑΝΕΠΙΣΤΗΜΙΑΚΗ ΒΙΒΛΙΟΘΗΚΗ ΙΩΑΝΝΙΝΩΝ

προφυλάξεις καὶ μὲ καρδιοχτύπι, διότι οἱ γείτονές μας S. S. δὲν ἐχωράτευαν.

Ὀκτώβριος 1944.— Ὅλος ὁ κόσμος χαίρει καὶ ἀγαλλιᾷ: ἡ ἐλευθερία ἀρχίζει νὰ ἀνατέλλῃ. Δυστυχῶς μέσα εἰς τὸν γενικὸν ἐνθουσιασμὸν αἱ παραφωνίαι ὑπερβαίνουν τὴν εἰλικρινῆ ἔκφρασιν τῶν αἰσθημάτων. Μερικοὶ ὀξυδερκεῖς προβλέπουν δυστυχίας καὶ ἀγῶνας. Οἱ S. S. ἐγκαταλείπουν τὸ ἀνατολικὸν οἴκημα τοῦ Λεοντείου Πατησίων καὶ τὸ καταλαμβάνουν Ἄγγλοι ἀλεξιπτωτισταί.

Δεκέμβριος 1.— Ἔναρξις τῶν μαθημάτων, τῶν ἐπὶ 6 μῆνας σχολασάντων. Οἱ μαθηταὶ ἁθρόοι προσέρχονται, διὰ νὰ ἔλθωσιν εἰς ἐπαφὴν μὲ τὸ ἐλεύθερον πλέον προσφιλές των σχολεῖον καὶ νὰ ζήσουν τὴν παλαιὰν σχολικὴν ζωήν, τὴν ὁποίαν εἶχον νοσταλγήσει.

Δεκέμβριος 2.— Συγκεντρωνόμεθα εἰς τὴν πρόχειρον αἴθουσαν τῶν τελετῶν, ἵνα εὐχηθῶμεν τὸ «ὡς εὖ παρέστης» εἰς τὸν γάλλον ναύαρχον Hauboinot. Οὗτος συνοδευόμενος ὑπὸ τοῦ κ. Beylen, πρεσβευτοῦ τῆς Γαλλίας, ἐπεσκέφθη τὴν μόλις ἀρχίσασαν νὰ λειτουργῇ Σχολήν. Εἰς τὴν προσφώνησιν ἑνὸς μαθητοῦ ὁ κ. ναύαρχος ἐνεθυμήθη τὰ ἑλληνικὰ καὶ τὴν ἀρχαίαν ἑλληνικὴν ἱστορίαν καὶ μᾶς ἐξήγησε τοὺς λόγους, διὰ τοὺς ὁποίους κάθε διανοούμενος ἀγαπᾷ τὴν Ἑλλάδα. Ὁ κ. Πρεσβευτὴς συνεπλήρωσε τὰ λεχθέντα ὑπὸ τοῦ ναυάρχου διηγηθεὶς προσωπικά του συμβάντα, τὰ ὁποῖα τὸν κατέστησαν περισσότερον φιλέλληνα.

Ἡ ἐσωτερικὴ ὅμως πολιτική μας κατάστασις δὲν φαίνεται ἤρεμος. Τὰ δυναμικὰ στοιχεῖα, ὅπως ἔλεγαν τότε, θέλουν νὰ λύσουν τὰς φαινομενικὰς διαφορὰς διὰ τῆς πυγμῆς καὶ τὸ μοιραῖον ἐπέρχεται.

Δεκέμβριος 3 Κυριακή.—Ἀντὶ νὰ παρέλθῃ ἡ ἡμέρα αὕτη ἥσυχος, ἀκούονται οἱ πρῶτοι πυροβολισμοὶ καὶ βάφεται μὲ ἑλληνικὸν αἷμα τὸ ἀθηναϊκὸν πεζοδρόμιον. Εὑρισκόμεθα πρὸ ἐπαναστάσεως. Τὰ ἀτίθασσα στοιχεῖα τῆς ἄκρας ἀριστερᾶς ἐπιβάλλονται καὶ καταλαμβάνουν τὰ 3/4 τῆς Πρωτευούσης. Ὅλοι ἀνήσυχοι διερωτώμεθα. «Τί μέλλει νὰ γίνῃ;» Οἱ Ἄγγλοι στρατιῶται τοῦ Λυκείου Πατησίων ἐγκαταλείπουν τὸ κτίριον παραλαμβάνοντες μαζί των ὅλον τὸ ὑλικόν των... Ἀρχίζομεν νὰ φοβούμεθα. Τὰ ἀστυνομικὰ τμήματα πίπτουν τὸ ἓν μετὰ τὸ ἄλλο εἰς τὰς χεῖρας τῶν ἐπαναστατῶν. Σὺν τῷ χρόνῳ διαγράφεται τὸ σχέδιόν των πρὸς κατάληψιν τῆς Πρωτευούσης καὶ τῆς ἐξουσίας. Οἱ Ἄγγλοι ἀνθίστανται ἐν τῷ κέντρῳ τῆς πόλεως καὶ κατανοοῦν τὸν ἐπικρεμάμενον κίνδυνον. Εὑρισκόμεθα ἀπομεμονωμένοι.... μόνον τὰ «χωνιὰ» μᾶς δίδουν μονοπλεύρους πληροφορίας... Γνωστοί μας καλοῦνται ὑπὸ τοῦ καπετὰν-δεῖνα καὶ γίνονται πλέον ἄφαντοι· καὶ ἄλλοι μὲν ἐπανέρχονται πρὸς μεγάλην χαρὰν τῶν οἰκείων των ὕστερα ἀπὸ δίμηνον τραγικὴν ὁμηρίαν, ἄλλοι ὅμως ἐθανατώθησαν ἀπανθρώπως εἰς τὰ «ἐκτελεστήρια» τῶν ἐπαναστατῶν. Κατὰ φυσικὸν λόγον τὸ σχολεῖον ἀργεῖ.

Τὸ ἀνατολικὸν οἴκημα τοῦ Λυκείου Πατησίων κενωθὲν ὑπὸ τῶν Ἄγγλων ἀλεξιπτωτιστῶν δὲν ἦτο δυνατὸν νὰ μένῃ ἀχρησιμοποίητον. Ἕνας ἰατρὸς συνοδευόμενος ὑπὸ γαλλομαθοῦς νέας, παρουσιάζεται εἰς τὸ γραφεῖον τῆς Σχολῆς καὶ ζητεῖ τὰ κλειδιὰ τοῦ οἰκήματος, διότι θὰ

Μιὰ προσκοπικὴ συγκέντρωσι στὴν ὁπαιθρο.

ΠΑΝΕΠΙΣΤΗΜΙΑΚΗ ΒΙΒΛΙΟΘΗΚΗ ΙΩΑΝΝΙΝΩΝ

γίνῃ Νοσοκομεῖον διὰ τοὺς τραυματίας τῶν πολεμούντων κατὰ τῶν Ἄγγλων.

Ἐν τῷ μεταξὺ ἡ περιοχὴ τῶν Πατησίων, ὡς φιλήσυχος, ποὺ εἶναι, δὲν ὑπέφερεν ἀπὸ ἐμπρησμοὺς ἢ ἀνατινάξεις, ὡς συνέβη εἰς πλεῖστα σημεῖα τοῦ κέντρου τῶν Ἀθηνῶν, ἀλλὰ πρόσφυγες μᾶς κατέκλυσαν, πεινῶντες καὶ κρυώνοντες, «μὴ ἔχοντες ποῦ τὴν κεφαλὴν κλίνωσιν». Οἱ Μαριανοὶ ἀδελφοὶ ἀναπτύσσουν τὸ λαϊκὸν συσσίτιον καὶ διανέμουν περὶ τὰς 2.500 μερίδας εἰς τοὺς πεινῶντας περιοίκους.

Οἱ τραυματίαι συσσωρεύονται εἰς τὰ κενὰ δωμάτια τοῦ νεαροῦ Νοσοκομείου, οὐδεμίαν διαθέτοντος κλίνην. Ἐν τῷ μεταξὺ ὅμως μετεφέρθησαν ἀπὸ οἰκίας, καταστήματα καὶ κλινικὰς καὶ κλῖναι καὶ ἄλλα νοσοκομειακὰ ὑλικά: ἦτο ἡ πρώτη ἐν Ἑλλάδι ἐφαρμογὴ τῆς μαρξιστικῆς κοινοκτημοσύνης!..

Μανθάνομεν τὴν ἐξαφάνισιν τοῦ δημοδιδασκάλου μας κ. ***Ν. Γεωργιλῆ***, τοῦ καθηγητοῦ κ. ***Γ. Μπουρδάκου*** καὶ τοῦ ἰατροῦ τῆς Σχολῆς κ. ***Ν. Κορνάρου***. Ὁ τελευταῖος εὑρέθη κατακρεουργημένος εἰς τὰ διϋλιστήρια τῆς Οὔλεν, ἐνῷ οἱ δύο πρῶτοι μετὰ δίμηνον πεζοπορικὸν περίπατον ἐν πλήρει χειμῶνι ἀνὰ τὰ ὄρη τῆς Στερεᾶς Ἑλλάδος καὶ τὰ χωριὰ τῆς Θεσσαλίας... ὑποφέροντες τὰ πάνδεινα ἐκ τοῦ ψύχους, τῆς πείνης καὶ τῶν κακουχιῶν ἐπέστρεψαν εἰς τοὺς οἴκους των.

Ἰανουάριος 1945.— Περὶ τὰς 3½ τὸ πρωῒ τῆς 5 Ἰανουαρίου οἱ ἔλασῖται, οἱ διευθύνοντες τὸ Νοσοκομεῖον, ἀφοῦ ἔκαυσαν τὰ ἀρχεῖα αὐτοῦ, ἐκάλεσαν τοὺς Μαριανοὺς ἀδελφοὺς καὶ τοὺς ἐνεπιστεύθησαν τὴν νοσηλείαν καὶ διαφύλαξιν τῶν ὑπερδιακοσίων τραυματιῶν των. Μετὰ τὴν ἀναχώρησιν μερικῶν τραυματιῶν «συναγωνιστῶν» παρελάβομεν τὸ νοσοκομεῖον καί, ἀφοῦ τὸ ἐκαθαρίσαμεν, ἀπετάθημεν εἰς τὸ Ὑπουργεῖον Προνοίας διὰ τὴν διοργάνωσιν τῆς ἰατρικῆς περιθάλψεως τῶν ἀπομεινάντων 185 τραυματιῶν. Μετὰ μίαν ἑβδομάδα ἐντατικῆς ἐργασίας τῶν Μαριανῶν ἀδελφῶν τὸ οἴκημα λαμβάνει ὄψιν νοσοκομείου...

Περὶ τὰς 20 τοῦ μηνὸς τούτου ἐπαναλαμβάνομεν τὰ κατὰ τὴν στάσιν διακοπέντα μαθήματα καὶ ἐγκαταλείπομεν τὸ νοσοκομεῖον, διὰ νὰ ἐπανέλθωμεν εἰς τὰς αἰθούσας τῶν παραδόσεων. Γίνονται προαγωγικαὶ ἐξετάσεις καὶ λήγει τὸ μακροσκελὲς καὶ ἀνήσυχον σχολικὸν ἔτος 1943—1944.

1944-1945

Μάρτιος 23.— Ἐγκαινιάζομεν νέον σύστημα ἑορτασμοῦ τῆς Ἐθνικῆς μας ἑορτῆς. Ὕστερα ἀπὸ τὸν ὕμνον πρὸς τὴν ἑλληνικὴν σημαίαν, ποὺ ἐτραγούδησαν μὲ ἐνθουσιασμὸν ὅλοι οἱ μαθηταί, ὁ σεβ. Frère Directeur πλέκει τὸ ἐγκώμιον τῆς ἀγαπητῆς μας Ἑλλάδος καὶ εὔχεται εἰρήνην καὶ πραγματοποίησιν τῶν δικαίων πόθων της. Κατόπιν λαμβάνει τὸν λόγον ὁ ἀγαπητός μας γυμνασιάρχης κ. ***Ἰ. Κατσουρός***, ὁ ὁποῖος μὲ τὴν μελίρρυτον εὐφράδειαν καὶ γλαφυρότητά του ὑπεγράμμισε τὴν ἐξέχουσαν θέσιν, τὴν ὁποίαν κατέλαβεν ἡ Ἑλλὰς ἐντὸς τοῦ πλαισίου τῆς παγκοσμίου ἱστορίας.

Ἕνα ὡραῖο πατριωτικὸ σκέτς, ποὺ τὸ συνέγραψεν ὁ ***ἀδ. Ἀκίνδυνος*** μὲ τίτλον «***Τῆς γενιᾶς μας ἡ Μοῖρα***» ἐπαίχθη μὲ ἐξαιρετικὴν ἐπιτυχίαν ὑπὸ τῶν μαθητῶν τῆς ὀγδόης τάξεως στὰ προπύλαια τῆς Σχολῆς. Πολὺς κόσμος παρευρίσκετο εἰς τὴν παράστασιν. Ὅλη ἡ μακραίων ἱστορία τοῦ ἔθνους μας ἐπέρασε ζωντανὴ μπρὸς στὰ μάτια μας. Με-

ΠΑΝΕΠΙΣΤΗΜΙΑΚΗ ΒΙΒΛΙΟΘΗΚΗ ΙΩΑΝΝΙΝΩΝ

1. Ξανθουλης Ἀλέξ., 2. Ρωμαῖος Γερά., 3. Κατσάνης Εὐάγγ., 4. Μπαξίλης Ντε., 5. Φώσκολος Ἀντών., 6. Σωτηρακόπουλος Βασίλ., 7. Ραΐζης Μάριος, 8. Ρούσσος Ντε., 9. Πανταξίδης Γεώργ., 10. Κουκάκης Γρηγ., 11. Δεστούνης Βασ., 12. Μωϋσόγλου Ἀναστ., 13. Μολφέσης Μάριος, 14. Ἀντζούς Στυλ., 15. Σπυρόπουλος Λεωνίδας.

ΠΑΝΕΠΙΣΤΗΜΙΑΚΗ ΒΙΒΛΙΟΘΗΚΗ ΙΩΑΝΝΙΝΩΝ

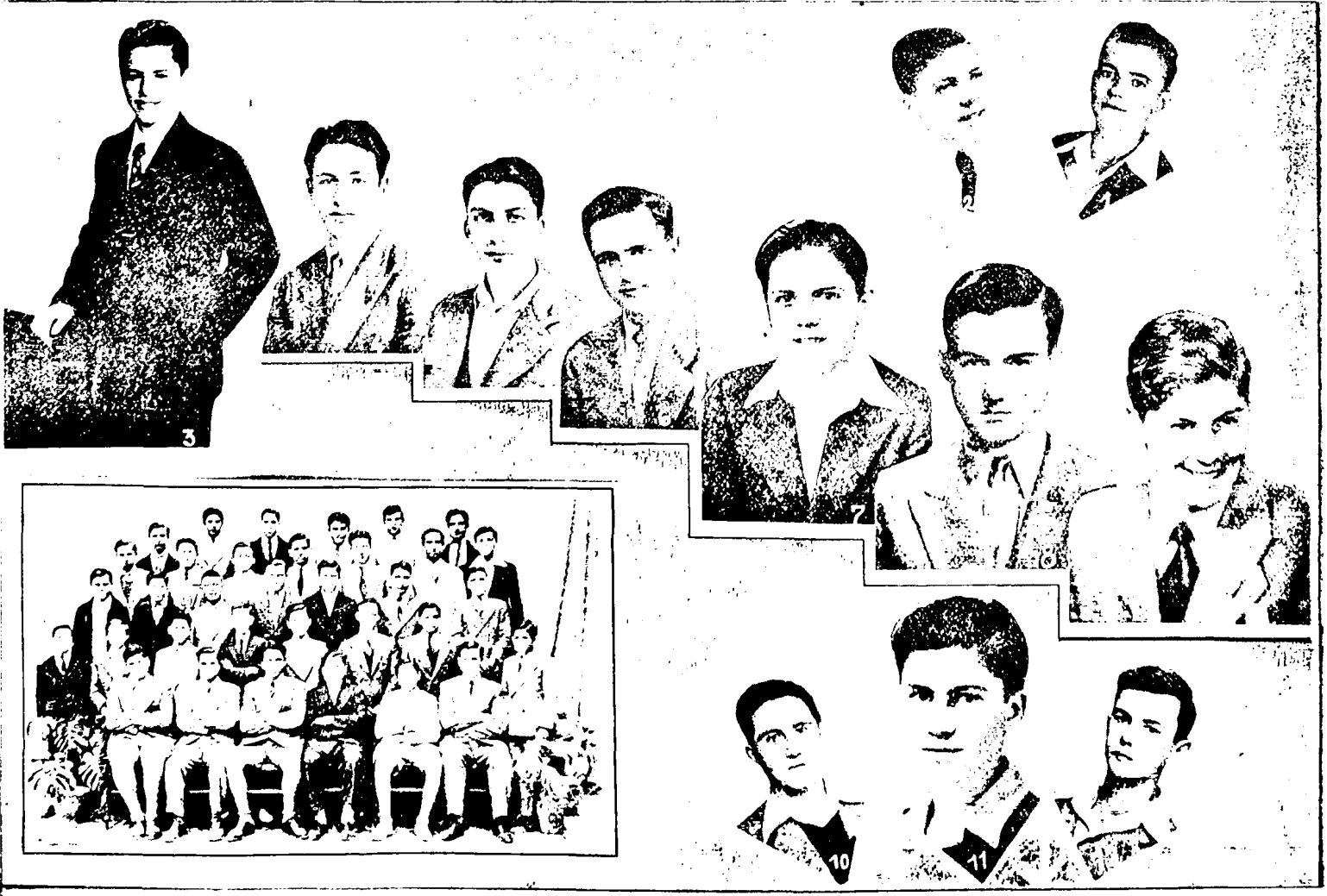

1. Τσούτσης Γεώργ., 2. Μιχαλόπουλος Στυλ., 3. Γούδας Γεώργ., 4. Μουστάκας Κωνστ., 5. Αλεξανδρόπουλος Δημ., 6. Περγάντης Βασ., 7. Πολυχρόνης Ροβέρτος, 8. Καραμπέϊς Κωνστ., 9. Σαλούστρος Φαίδων, 10. Χαχαμιάν Γεώργιος, 11. Γιουσσούλης Δημήτρ., 12. Σπαθιάς Πέτρος.

ΠΑΝΕΠΙΣΤΗΜΙΑΚΗ ΒΙΒΛΙΟΘΗΚΗ ΙΩΑΝΝΙΝΩΝ

γάλην ἐπιτυχίαν εἶχεν ἡ παράστασις τῶν δεινῶν τῆς κατοχῆς μὲ τοὺς δοσιλόγους καὶ τοὺς κατακτητάς... Δὲν θὰ λησμονήσωμεν τὸ μάθημα, τὸ ὁποῖον ὁ χορὸς μᾶς ἔδωσε: «Τὸ δέντρο τῆς λευτεριᾶς, γιὰ ν' ἀνθίσῃ, δὲν ποτίζεται μὲ νερό, ἀλλὰ μὲ αἷμα!...».

Ἡ ἑορτὴ τελειώνει μὲ τὸν ἐθνικόν μας ὕμνον, ὅπως καὶ ὅλαι αἱ συγκεντρώσεις τοῦ Λυκείου μας.

Μάϊος 6.— Ἑορτὴ τοῦ σεβ. Frère Directeur. Ἀνάμεσα εἰς τὰς οἰκογενειακὰς ἑορτὰς τῆς σχολῆς ἡ 6 Μαΐου κατέχει ἐξέχουσαν θέσιν: Μᾶς δίδεται κατὰ τὴν ἡμέραν ταύτην ἡ εὐκαιρία νὰ ἐκφράσωμεν τὰ αἰσθήματα εὐγνωμοσύνης καὶ νὰ ὑποβάλωμεν τὰς εὐχὰς καὶ τὰ σέβη μας πρὸς τὸν ἀρχηγὸν τοῦ «ἐκπαιδευτικοῦ μας οἴκου». Δὲν παρελείψαμεν ποτὲ τὰς συγκεντρώσεις αὐτὰς καὶ κατὰ τὰ μαῦρα ἔτη τῆς δουλείας ἀκόμη... Ὁ Μάϊος μὲ τὰς καλλονὰς τῆς φύσεως, μὲ τὸ χαμόγελο τῆς Παναγίας, μᾶς ἔφερε καὶ τὴν ἑορτὴν τοῦ κ. Διευθυντοῦ.

Εἰς τὰς 9 π. μ. ὅλοι οἱ μαθηταὶ συγκεντρωμένοι εἰς τὴν αἴθουσαν τῶν τελετῶν ἐκτελοῦν ἕνα καλλιτεχνικὸν πρόγραμμα περιλαμβάνον ποιήματα, ᾄσματα, λόγους εἰς διαφόρους γλώσσας κλπ. Ὁ ἑορτάζων χαρούμενος μᾶς ἀπευθύνει τὰς νουθεσίας του, ἃς θὰ φυλάττωμεν ἐπιμελῶς διὰ τὴν μετέπειτα ζωήν μας. Τὸ διδακτικὸν ἔτος 1945 παρατείνεται μέχρι Δεκεμβρίου 1945, ὅτε γίνονται αἱ ἐξετάσεις τῶν μαθητῶν.

1945 — 1946

Μάρτιος 1946.— Ἡ Ἐθνικὴ ἑορτὴ ἑωρτάσθη μὲ τὴν συνήθη μεγαλοπρέπειαν. Εἰς τὴν μεγάλην αἴθουσαν τῶν τελετῶν μετὰ τὴν προσευχὴν καὶ τὴν ψαλμῳδίαν τοῦ «*τῇ ὑπερμάχῳ*» ὁ καθηγητὴς τῆς φιλολογίας κ. ***Γρηγόριος Μπουρδάκος*** ἐξεφώνησε τὸν πανηγυρικὸν τῆς ἡμέρας. Οἱ μαθηταὶ τῆς τελευταίας τάξεως ἕνας-ἕνας ἀνέβαινον εἰς τὸ βῆμα, ἵνα ἐγκωμιάσουν ὁ καθεὶς ἕνα τῶν ἡρώων τοῦ 21, ἐνῷ ὁ προβολεὺς μᾶς παρουσίαζε τὴν εἰκόνα τοῦ μεγάλου ἀνδρός. Ἡ Ἐθνική μας ἑορτὴ ἔληξε μὲ τοὺς ἐνθουσιώδεις ἤχους τοῦ ἐθνικοῦ ἡμῶν ὕμνου.

Τὸ ἀπόγευμα 40 παιδιὰ ἐν παρατάξει ἐστεφάνωσαν τὸ ἄγαλμα τοῦ Κανάρη εἰς τὴν Κυψέλην, ὅπου ὁ μαθητὴς Γ. Παπαθανασόπουλος ἀπήγγειλεν ὡραίαν προσφώνησιν.

Ἰούνιος 1946.—Τὸ τέλος τοῦ σχολικοῦ ἔτους φέρει μαζί του τοὺς ἱδρῶτας τῆς ἐντατικῆς μελέτης, τὰ καρδιοχτύπια τῶν ἐξετάσεων. Διαδίδεται ὅτι τοῦ χρόνου θὰ εἰσέλθωμεν πλέον εἰς τὸ κανονικὸν σχολικὸν ἔτος καὶ ὅτι κατασκηνώσεις θὰ λειτουργήσουν διὰ τὰ παιδιὰ τῶν δύο Λυκείων: ἡ μία στὸ Σούνιον ὑπὸ τὴν ἐποπτείαν τοῦ ἁγ. ***ἀδελφοῦ Χρυσολόγου*** καὶ ἡ ἑτέρα εἰς τὸ Ἡράκλειον ὑπὸ τὴν ἀρχηγίαν τοῦ ἁγ. ***ἀδελφοῦ Ἀκινδύνου***.

Ἰούλιος 1946. — Αἱ κατασκηνώσεις εὑρίσκονται εἰς τὸ ζενὶθ τῆς λειτουργίας των. 50 παιδιὰ στὴν καθεμίαν ἀπολαύουσι τοῦ φωτός, τῆς

«Τῆς γεννιᾶς μας ἡ μοῖρα».

ΠΑΝΕΠΙΣΤΗΜΙΑΚΗ ΒΙΒΛΙΟΘΗΚΗ ΙΩΑΝΝΙΝΩΝ

Συγκέντρωσις στὸ ἐξοχικὸ Ἡράκλειο.

δροσιᾶς, τοῦ καθαροῦ ἀέρος... Ἡ χαρὰ βασιλεύει παντοῦ... Τὸ κάθε παιδὶ μανθάνει νὰ ὑπηρετῆται μόνο του, γνωρίζον τί ἔχει νὰ κάνῃ, σύμφωνα μὲ τὰς λεπτομερεῖς ὁδηγίας τοῦ κανονισμοῦ καὶ τῶν ἀρχηγῶν του καὶ τοῦ ἡμερησίου προγράμματος. Κάθε ἑβδομάδα ἐπισφραγίζεται μὲ μιὰ χαριτωμένη παράστασι, τὴν ὁποίαν τὰ παιδιὰ δίδουν χάριν τῶν γονέων των.

1946 - 1947

Σεπτέμβριος.—Ὕστερα ἀπὸ πενταετῆ διακοπήν, τὸ οἰκοτροφεῖον ἀνοίγει τὰς πύλας του. Ἐπειδὴ τὸ ἀνατολικὸν οἴκημα κατέχεται ἀκόμη ὑπὸ τῆς σχολῆς Ὑπαστυνόμων τῆς ἀστυνομίας πόλεων, περιοριζόμεθα εἰς τὴν λειτουργίαν ἑνὸς μόνον τμήματος τοῦ οἰκοτροφείου, τοῦ τμήματος τῶν μεσαίων.

Σεπτέμβριος 1946.— Μιὰ εἴδησις χαροποιεῖ κατὰ τὰ τέλη τοῦ μηνὸς τοὺς καθηγητάς μας Μαριανοὺς ἀδελφούς. Τὸ γενικόν των συνέδριον ἀπαρτισθὲν ἐξ 100 ἀδελφῶν, προερχομένων ἐκ πασῶν τῶν χωρῶν τοῦ κόσμου, συνῆλθεν εἰς Τουρῖνον τῆς Ἰταλίας καὶ ἐξέλεξεν ὡς Γενικὸν Πρόεδρον τῆς μοναχικῆς των ἀδελφότητος τὸν ἀξιοσέβαστον ἀδελφὸν ***Λεωνίδαν***, πρῴην ἐπαρχιάρχην Μεξικοῦ καὶ Κολομβίας. Ὁ ἐκλεγεὶς διακρίνεται διὰ τὴν ἐξαιρετικήν του μόρφωσιν, τὴν σιδηρᾶν του θέλησιν, καὶ τὸ μειλίχιον τοῦ χαρακτῆρός του, προσόντα εἰδικῶς ἀναγκαῖα δι' ἐκείνους, ποὺ προορίζονται νὰ κυβερνοῦν ἄλλους. Τὸ «Souvenir» εἶναι εὐτυχές, ποὺ ἔχει τὴν εὐκαιρίαν νὰ δημοσιεύσῃ εἰς τὰς πρώτας σελίδας του τὴν εἰκόνα τοῦ ἀνδρὸς μετὰ βραχέος βιογραφικοῦ σημειώματος.

Ὀκτώβριος 28 -- Ἡ δευτέρα μας ἐθνικὴ ἑορτὴ

Οἱ οἰκοτροφοί μας στὴν Ἐκάλη.

ἑωρτάσθη μὲ πᾶσαν δυνατὴν μεγαλοπρέπειαν. Μετὰ τὴν προσευχὴν καὶ τὸ «τῇ ὑπερμάχῳ» ὁ παλαιὸς ἀπόφοιτος τοῦ Λεοντείου κ. ***Γ. Ὀρφανίδης*** ἀπαγγέλλει ὡραῖο ποίημα, τὸ ὁποῖον ὁ ἴδιος συνέθεσε διὰ τὴν περίστασιν, τὸ: ***«κατηγορῶ»*** τῆς Ἑλλάδος. Ὁ φιλόλογος κ. ***Γρ. Μπουρδάκος*** ἐκφωνεῖ πατριωτικώτατον λόγον ὡς πανηγυρικὸν τῆς μεγάλης ἡμέρας, ἐνῷ ἡ χορῳδία μας τραγουδεῖ «τὰ βουνὰ τῆς Ἑλλάδος», τὴν «Σημαίαν», τὴν «Μεγάλην μας

ΠΑΝΕΠΙΣΤΗΜΙΑΚΗ ΒΙΒΛΙΟΘΗΚΗ ΙΩΑΝΝΙΝΩΝ

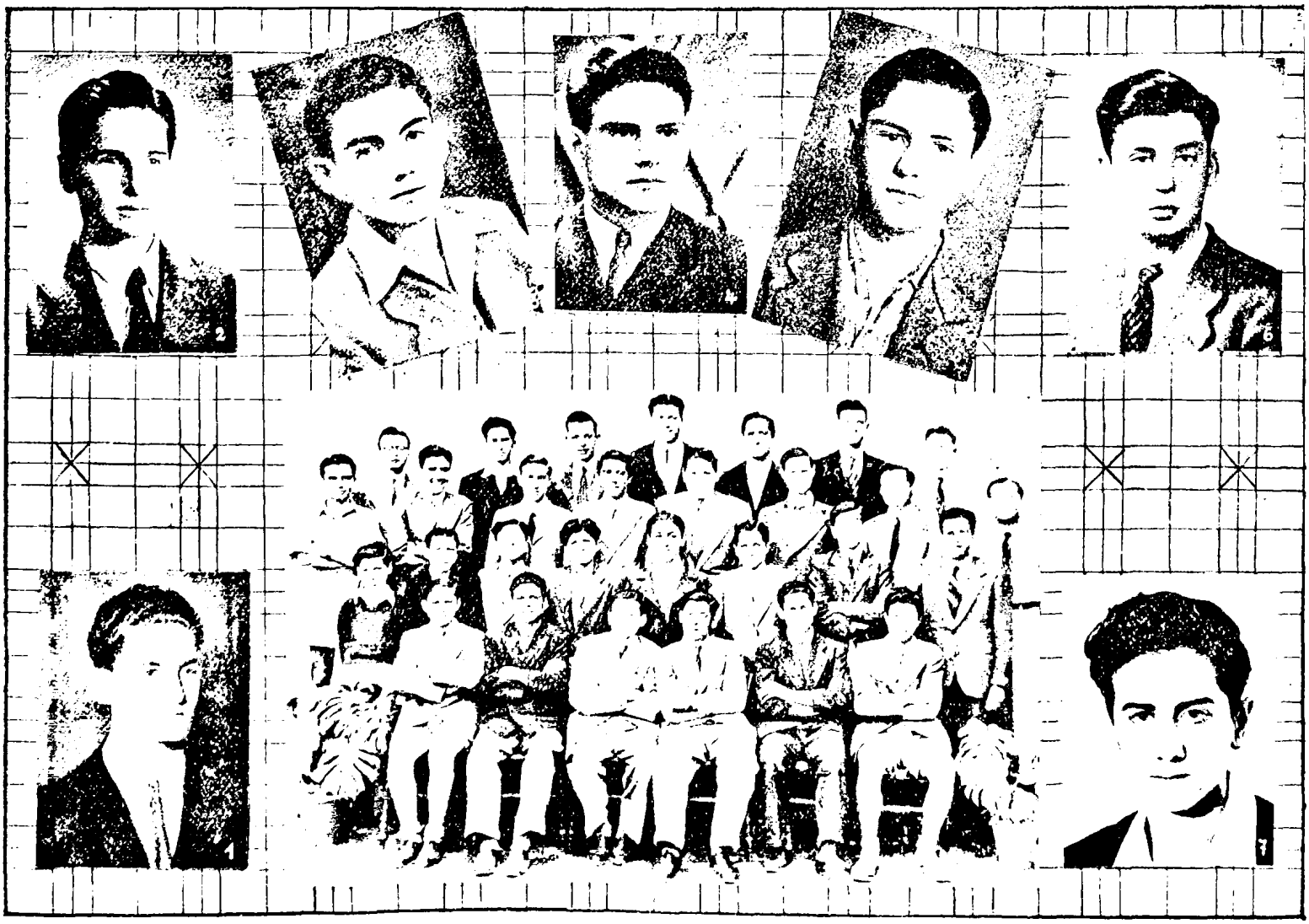

1. Ρομούσης Ἄγγελος, 2. Γκάτ Ἔρρικος, 3. Ψάλτης Χρήστος, 4. Φώσκολος Γεώργ., 5. Κάλκος Παν., 6. Καντόρος Δημ., 7. Πασχαλίδης Σωκρ.

ΠΑΝΕΠΙΣΤΗΜΙΑΚΗ ΒΙΒΛΙΟΘΗΚΗ ΙΩΑΝΝΙΝΩΝ

1. Μπαχατόρης Ἕκτωρ, 2. Κνουνῆς Βαρ., 3. Σπύρου Σπυρ., 4. Ἀγγούρης Γεώργ., 5. Μαυράκης Ἀλβέρτος, 6. Ζήκας Βασ., 7. Παπαγεωργίου Ἀλέξ., 8. Λειβαδίτης Μίλτος, 9. Βαρελᾶς Νικόλαος, 10. Φίλης Επαμ., 11. Ζαγὲτ Ἀλβέρτος.

ΠΑΝΕΠΙΣΤΗΜΙΑΚΗ ΒΙΒΛΙΟΘΗΚΗ ΙΩΑΝΝΙΝΩΝ

"Ἑλλάδα». Μαθηταὶ ἀπαγγέλλουν ὡραῖα ποιήματα ἐξαίροντα τὸ μέγα ἱστορικὸν γεγονός: τὸ «*ΟΧΙ*» τῆς μικρᾶς, ἀλλ' ἐνδόξου Ἑλλάδος. Τελειώνει ἡ ἑορτὴ μὲ τὸν ἐθνικὸν ὕμνον.

Ἰανουάριος 1947. – Τὸ νέον ἔτος ἀνοίγει μὲ ἑορτάς. Ὁ ἀγαπητός μας Frère Directeur τοῦ Λεοντείου Πατησίων σεβαστὸς ἀδελφὸς ***Ἰωάννης***, ὅστις διηύθυνεν αὐτὸ ἐπιδεξίως ἐπὶ μίαν ὀκταετίαν καὶ πλέον, μετατίθεται διαταγῇ τῆς κεντρικῆς διευθύνσεως τῆς ὀργανώσεως τῶν Μαριανῶν ἀδελφῶν ὡς διευθυντὴς εἰς τὸ Λύκειον τῆς ὁδοῦ Σίνα ἀντὶ τοῦ Σεβαστοῦ παλαιμάχου Frère Brunon, ὅστις μετατίθεται εἰς τὸ Λεόντειον τῶν Πατησίων, ὅπερ ἔλαβε τὴν ἐπωνυμίαν «***Λυκείου τῆς Ἱερᾶς Καρδίας τοῦ Ἰησοῦ***» παρ' αὐτοῦ, διατελέσαντος καὶ ἄλλοτε διευθυντοῦ του καὶ ποδηγετήσαντος εἰς τὰ πρῶτά του βήματα τὸ Λεόντειον.

«Ἡ προδομένη πατρίδα».

Εἰς τὰς 11 τοῦ μηνὸς τούτου, οἱ μαθηταὶ συνηγμένοι εἰς τὴν αἴθουσαν τῶν τελετῶν ἀποχαιρετίζουν διὰ τοῦ συμμαθητοῦ των ***Δ. Νιάδη*** τὸν πνευματικόν των πατέρα ἀδελφὸν ***Ἰωάννην***, ὑπόσχονται εἰς αὐτὸν πῶς θὰ μείνουν πιστοὶ εἰς τὰς ὑποθήκας, τὰς ὁποίας κατὰ τὴν διάρκειαν τῆς ὀκταετίας οὐ μόνον προσεπάθησε νὰ ἐγχαράξῃ ἁπλῶς εἰς τὰς ἁπαλὰς των καρδίας, ἀλλὰ καὶ τοὺς καθωδήγησε νὰ ἐφαρμόζωσιν ἐμπράκτως αὐτάς. Ὁ γυμνασιάρχης μας κ. ***Ἰ. Κατσουρὸς*** ἐκφράζει τὴν λύπην του διὰ τὴν διακοπὴν τόσον καρποφόρου συνεργασίας μετὰ τοῦ ἀδελφοῦ Ἰωάννου, ἀλλὰ καὶ τὴν χαράν του διὰ τὸν διορισμὸν τοῦ δεδοκιμασμένου σεβ. Frère Brunon ὡς διαδόχου του.

Τὴν Δευτέραν 13, ὑποδεχόμεθα τὸν νέον μας Frère Directeur εἰς τὴν αἴθουσαν τῶν τελετῶν. Οἱ συμμαθηταί μας Β. Κατσουρὸς καὶ Ρ. Φίσσερ εἰς ἄπταιστον γαλλικὴν γλῶσσαν καὶ ὁ Χαρ. Σαμολαδᾶς εἰς Ἑλληνικὴν εὔχονται εἰς τὸν νέον μας διευθυντὴν τὸ «ὡς εὖ παρέστης». Ὁ γυμνασιάρχης κ. ***Ἰ. Κατσουρὸς*** παρουσιάζει εἰς αὐτὸν τοὺς μαθητάς, τοὺς ὁποίους καὶ ἐγκωμιάζει διὰ τὰ πολλαπλᾶ των χαρίσματα, καὶ ἰδίως τὴν ἀγαθήν των καρδίαν, τὴν καλήν των θέλησιν καὶ τὸ πνεῦμα τῆς πειθαρχίας. Ἡ τελετὴ λήγει μὲ προβολὴν 2 ταινιῶν τοῦ ὁμιλοῦντος κινηματογράφου τοῦ Λυκείου τῆς ὁδοῦ Σίνα.

Καὶ ἐν τῷ λυκείῳ τῆς ὁδοῦ Σίνα τῇ ἐπιμελείᾳ τοῦ γυμνασιάρχου κ. ***Μπαρδοπούλου*** καὶ τοῦ ἄλλου διδακτικοῦ προσωπικοῦ ἔλαβον χώραν ἀνάλογοι τελεταὶ διὰ τὴν ἀποχώρησιν τοῦ παλαιοῦ διευθυντοῦ καὶ τὴν ἐγκαθίδρυσιν τοῦ νέου, διαδηλοῦσαι τὴν ἀλληλεγγύην, τὸ οἰκογενειακὸν πνεῦμα καὶ τὸν σεβασμόν, ποὺ βασιλεύουν εἰς τὰς ψυχὰς τῶν μαθητῶν ἀμφοτέρων τῶν λυκείων τοῦ Λεοντείου.

Εἰς τὰς 24 ἀρχίζει τὴν λειτουργίαν του τὸ ***μαθητικὸν συσσίτιον*** μερίμνῃ τοῦ σεβ. ὑπουργείου τῆς Παιδείας. Ὅλοι οἱ μαθηταί, καθ' ὡρισμένην ὥραν, κατέρχονται

ΠΑΝΕΠΙΣΤΗΜΙΑΚΗ ΒΙΒΛΙΟΘΗΚΗ ΙΩΑΝΝΙΝΩΝ

εἰς τὴν τραπεζαρίαν καὶ παίρνουν τὸ γάλα των ἐν σιωπῇ, τάξει καὶ συμπνοίᾳ. Καταβάλλεται προσπάθεια νὰ μὴ χάνεται χρόνος πρὸς τοῦτο.

Μάρτιος 1947.—Ἐπὶ τῇ ἐθνικῇ μας ἑορτῇ οἱ μαθηταὶ τῆς ὀγδόης τάξεως τοῦ γυμνασίου Πατησίων μετὰ σύντομον μέν, ἀλλ' ἐνθουσιώδη, ὑπὸ τοῦ γυμνασιάρχου κ. ***Ἰω. Κατσουροῦ*** χαρακτηρισμὸν τῆς κοσμοϊστορικῆς σημασίας, τὴν ὁποίαν ἔχει ἡ ἑλληνικὴ ἐπανάστασις, παρέστησαν μὲ μεγάλην ἐπιτυχίαν τὸ δρᾶμα «***ἡ προδομένη πατρίδα***» διασκευασθὲν ὑπ' αὐτῶν τούτων. Αἱ σκηνογραφίαι ὀφειλόμεναι εἰς τὴν δεξιοτεχνίαν τοῦ ἀγαπ. Frère Flavien ἔκαμαν τὴν καλυτέραν ἐντύπωσιν διὰ τὴν καλλιτεχνικότητα αὐτῶν. Ἐπειδὴ δὲ τὸ θέατρον τῆς Σχολῆς ἦτο μικρόν, διὰ νὰ περιλάβῃ ὅλους τοὺς μαθητάς, ἡ παράστασις ἐδόθη δίς. Τὰ παιδιὰ ὑπεδύθησαν τοὺς ρόλους των μὲ τέχνην καὶ συναισθηματικότητα ἀνταξίαν καλλιτεχνῶν. Ὁ Δ. Νιάδης εἰς τὸν ρόλον τοῦ Τάκη ἦτο ἡ ψυχὴ τοῦ δράματος, ἐνῷ ὁ Π. Ἀβραμέας ἐπιτυχέστατα ὑπεδύθη τὸν ἐπιστήθιον φίλον τοῦ πρωταγωνιστοῦ. Οἱ λοιποὶ Πανάγου Ἀνδρέας, Μωραϊτίνης Χριστοφόρος, Κατσαρώνας Θεοχ. Σαμολαδᾶς Χαρ. ἔπαιξαν δεξιοτεχνικὰ τοὺς ρόλους των. Ἡ ἐπιτυχία ἐκορυφώθη κατὰ τὴν ἐμφάνισιν δύο Τούρκων καὶ ἓξ παλληκαριῶν ἐπὶ τῆς σκηνῆς ἐνδεδυμένων μὲ ἐνδύματα τῆς ἐποχῆς. Οἱ νεαροί μας καλλιτέχναι κατεχειροκροτήθησαν. Πάντες οἱ μαθηταὶ μετὰ τῶν καλλιτεχνῶν ἔψαλαν τὸν ἐθνικόν μας ὕμνον.

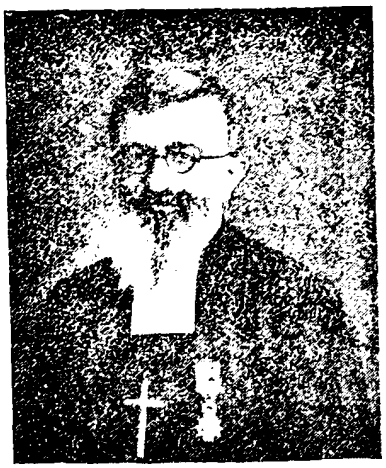

Cher Frère Brunon.

Ἀπρίλιος.— Ὁ μὴν ἤρχισε μὲ τὸν ἀδόκητον θάνατον τοῦ λαοφιλοῦς μας βασιλέως ***Γεωργίου τοῦ Β'***. Τὸ «Souvenir» ἀνέφερεν ἤδη εἰς τὰς πρώτας του σελίδας τὰ τοῦ θλιβεροῦ τούτου γεγονότος.

Μάϊος.— Εἰς τὸ λύκειον τῆς ὁδοῦ Σίνα ἑορτάζει ὁ ἀγαπητός του Frère Directeur. Ἀπὸ τῆς 8 π. μ. ὅλοι οἱ μαθηταὶ μετὰ τῶν καθηγητῶν συνεκεντρώθησαν εἰς τὴν αὐλὴν τῆς Σχολῆς, στολισμένην μὲ τὰ ἐθνικά μας χρώματα, ἵνα προσφέρουν τὰς εὐχάς των πρὸς ἐκεῖνον, ποὺ διαρκῶς μοχθεῖ διὰ τὴν πρόοδόν των καὶ διὰ τὴν ἠθικήν των ἀγωγήν. Ὕστερα ἀπὸ ὡραῖα τραγουδάκια, ποὺ ἀπήγγειλαν ἐν χορῷ ἢ μεμονωμένως μικροὶ μαθηταὶ τῶν κατωτέρων τάξεων, ὁ μαθητὴς τῆς 8ης τάξεως τοῦ Γυμνασίου ***Ξανθάκης Σπ.*** ὑποβάλλει πρὸς τὸν ἑορτάζοντα ἐκ μέρους τῶν μεγάλων μαθητῶν τὰς εὐχάς των καὶ τὰς εὐχαριστίας των διὰ τὴν ἄγρυπνον ὑπὲρ αὐτῶν μέριμνάν του.

Οἱ μαθηταὶ τῆς 8ης τάξεως τοῦ γυμνασίου τῶν Πατησίων ἔλαβον καὶ αὐτοὶ μέρος εἰς τὴν ἑορτήν. Ἐξ αὐτῶν ὁ ***Νιάδης Δημ.*** δι' ὡραίας προσφωνήσεως ὑποβάλλει τὰ σέβη του καὶ ἐκφράζει εἰς τὸν ἑορτάζοντα ἐκ μέρους ὅλου τοῦ Λυκείου Πατησίων τὰ αἰσθήματα εὐγνωμοσύνης, ποὺ πληροῦν τὰς καρδίας τῶν πρώην μαθητῶν του. Ἡ οἰκογενειακὴ αὕτη ἑορτὴ ἐτελείωσεν, ὅπως πάντοτε, μὲ τὸν Ἐθνικόν μας ὕμνον.

Τὴν αὐτὴν ἡμέραν μανθάνομεν τὴν θλιβερὰν εἴδησιν

ΠΑΝΕΠΙΣΤΗΜΙΑΚΗ ΒΙΒΛΙΟΘΗΚΗ ΙΩΑΝΝΙΝΩΝ

1. Τεπέλος Κωνστ., 2. Μανουσάφ Λημ., 3. Πούζης Κωνστ., 4. Ρεζάκης Κωνστ., 5. Μπαξίνας Στ., 6. Λεούλλας Γ., 7. Κωτσιτος Ὀδ., 8. Λίμας Θεόδ., 9. Χατζόπουλος Β., 10. Ἀστερίου Κωνστ., 11. Σαντίζος Κωνστ., 12. Παπασταθόπουλος Θεόδ., 13. Κωνσταντάκης Λάζ.

ΠΑΝΕΠΙΣΤΗΜΙΑΚΗ ΒΙΒΛΙΟΘΗΚΗ ΙΩΑΝΝΙΝΩΝ

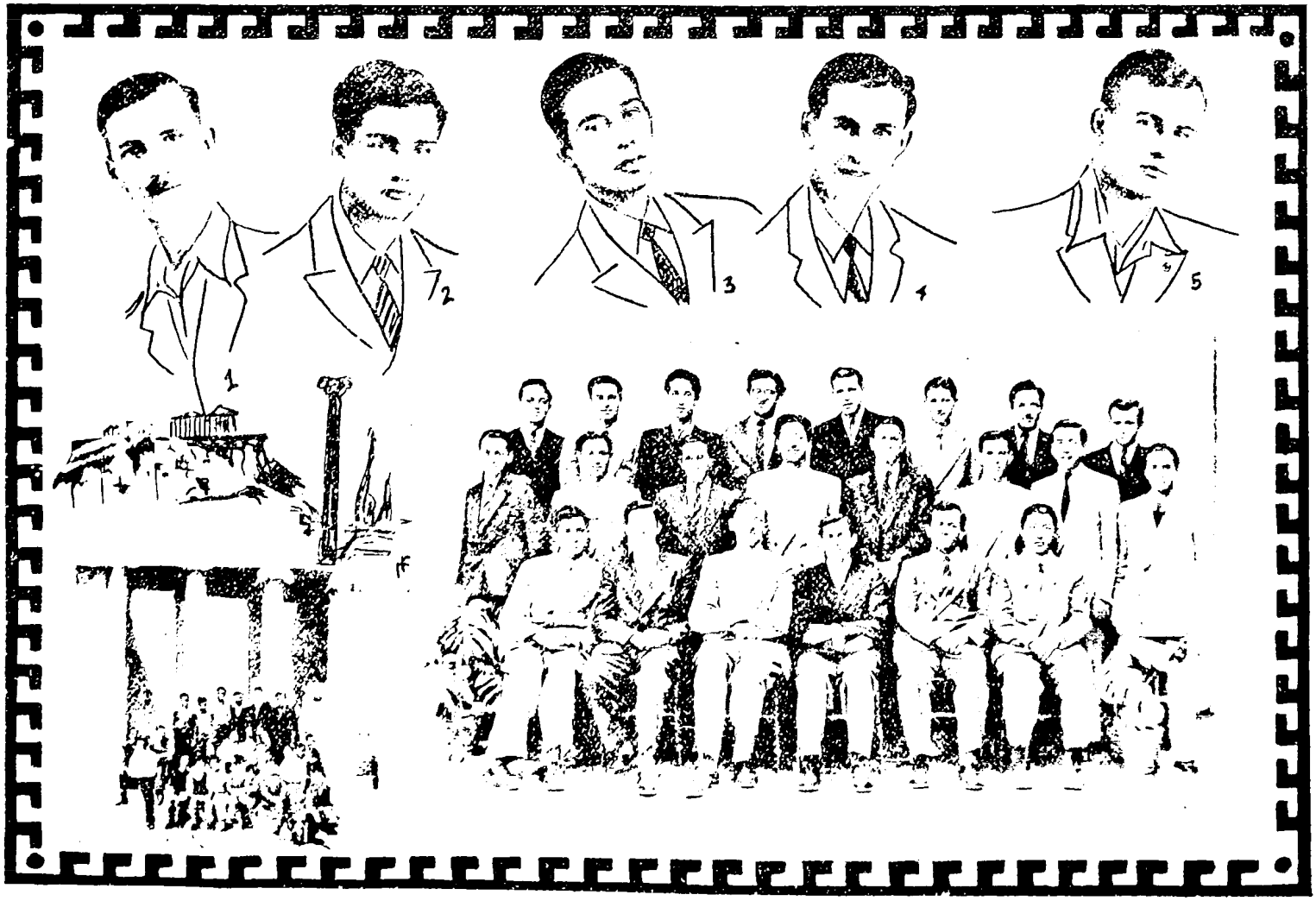

1. Ξανθάκης Σπυρ., 2. Ταβουλάρης Νικ., 3. Γιαννάτος Γεώργ., 4. Καραμπάρης Γεώργ., 5. Σακαλάκ Δημήτρ.

ΠΑΝΕΠΙΣΤΗΜΙΑΚΗ ΒΙΒΛΙΟΘΗΚΗ ΙΩΑΝΝΙΝΩΝ

τοῦ θανάτου τοῦ ἀπὸ τοῦ ἔτους 1926 δημοδιδασκάλου μας ***Νικολάου Γεωργιλῆ*** ὕστερον ἀπὸ πολύμηνον ὀδυνηρὰν ἀσθένειαν, τὴν ὁποίαν πιθανῶς ἀπέκτησε κατὰ τὴν δίμηνον ὁμηρίαν του. Συχνὰ τὸν ἐπεσκεπτόμεθα καὶ τὸν ἐβλέπομεν ὑποτεταγμένον μὲ καρτερίαν εἰς τὸ θέλημα τοῦ Θεοῦ. Τὸ μοιραῖον ἐπῆλθε τὴν πρωΐαν τῆς 6ης Μαΐου· ὁ θάνατος τὸν εὗρεν ἕτοιμον. Τὸ προσωπικὸν συνελθὸν ἐξέδωκε τὸ ἑπόμενον ψήφισμα:

«Ἡ Διεύθυνσις τοῦ Λεοντείου Λυκείου, ὁ σύλλογος τῶν Καθηγητῶν καὶ ἅπαντες οἱ μαθηταὶ τῆς Σχολῆς ἅμα τῷ θλιβερῷ ἀγγέλματι τοῦ θανάτου τοῦ ἐπιλέκτου μέλους τοῦ διδακτικοῦ προσωπικοῦ ***Νικολάου Σταύρου Γεωργιλῆ***, διευθυντοῦ τοῦ Δημ. Σχολείου τοῦ Λεοντείου Λυκείου Πατησίων, συνελθόντες εἰς ἔκτακτον συνεδρίαν ἀπεφασίσαμεν:

1ον) Νὰ ἀναρτηθῇ ἐπὶ τριήμερον μεσίστιος ἡ σημαία τῆς Σχολῆς.

2ον) Νὰ συνοδεύσουν τὴν ἐκφοράν του ἅπαντες οἱ καθηγηταὶ καὶ οἱ μαθηταί.

3ον) Νὰ προσφωνήσῃ ὁ καθηγητὴς κ. Μπουρδάκος τὸν προσφιλῆ νεκρόν.

4ον) Νὰ τὸν ἀποχαιρετίσῃ εἰς τὴν ἐκκλησίαν εἷς τῶν μικρῶν του μαθητῶν.

5ον) Ἀντὶ στεφάνου νὰ διενεργηθῇ ἔρανος μεταξὺ μαθητῶν καὶ καθηγητῶν ὑπὲρ φιλανθρωπικοῦ σκοποῦ.

Ἐν Ἀθήναις τῇ 6ῃ Μαΐου 1947».

Τὸ ἀπόγευμα ἡ διεύθυνσις ἐπισκέπτεται τὴν οἰκίαν τοῦ μεταστάντος καὶ γονατίζει πρὸ τοῦ σεπτοῦ νεκροῦ.

Μάϊος 7.— Εἰς τὰς 10 οἱ μαθηταὶ παρατεταγμένοι ἀνὰ τετράδας καὶ ὁδηγούμενοι ὑπὸ τῶν κ. κ. καθηγητῶν πληροῦν τὴν ἐκκλησίαν τῆς ἐν Ν. Χαλκηδόνι Ἁγίας Εὐφημίας, ὅπου θὰ ἐψάλλετο ἡ νεκρώσιμος ἀκολουθία, ἐνῷ ἐπιτροπὴ ἐκ καθηγητῶν καὶ τῶν μαθητῶν τῶν ἀνωτέρων τάξεων προσέρχονται εἰς τὴν οἰκίαν τοῦ ἀποθανόντος ὅπως τιμητικῶς συνοδεύσωσι τὸν νεκρόν. Τῆς ἀκολουθίας προεξῆρχεν ὁ ἅγιος Κορυτσᾶς, καθηγητὴς τοῦ Πανεπιστημίου σεβασμιώτατος κ. Κορύλλας. Ὕστερον ἀπὸ εὐφραδῆ λόγον τοῦ σεβασμιωτάτου, ὁ πρόεδρος τῆς κοινότητος Ν. Χαλκηδόνος κ. Πεταλᾶς ἀνέλυσε τὸ ἔργον τοῦ ἐκλιπόντος ὡς κοινοτάρχου, ὡς οἰκογενειάρχου, ὡς φιλοπάτριδος ἀνδρός. Κατόπιν ἕνας μικρὸς μαθητής του μᾶς συνεκίνησε μὲ τὰ ἀθῷα λόγια, ποὺ γιὰ τελευταίαν φορὰν ἀπευθύνει πρὸς τὸν ἀγαπητόν του διδάσκαλον. Τελευταῖος ὁ κ. ***Μπουρδάκος***, συνόμηρος τοῦ μεταστάντος, ἐνεκωμίασε τὸν συνάδελφόν μας ὡς καλὸν χριστιανόν, ἄριστον ἐκπαιδευτικὸν καὶ ἀκραιφνῶς φιλόπατριν Ἕλληνα. Ἐπιτροπὴ καθηγητῶν συνώδευσε τὴν ἐκφορὰν μέχρι τοῦ νεκροταφείου, ἵνα ἀπευθύνῃ εἰς τὸν ἀγαπητόν μας συνάδελφον τὸν τελευταῖον χαιρετισμὸν ἐπὶ τοῦ τάφου του.

Νικόλαος Γεωργιλῆς.

Μάϊος 17.— Ἐπὶ ἥμισυν αἰῶνα κατὰ μῆνα Μάϊον ὁ ἀγαπητός μας Frère Directeur τοῦ Λυκείου Πατησίων ἐδέχετο τὰς εὐχὰς μαθητῶν, καθηγητῶν, Μαριανῶν ἀδελφῶν, φίλων καὶ θαυμαστῶν του ἐπὶ τῇ ὀνομαστικῇ του ἑορτῇ.

ΠΑΝΕΠΙΣΤΗΜΙΑΚΗ ΒΙΒΛΙΟΘΗΚΗ ΙΩΑΝΝΙΝΩΝ

Ἀπὸ τεσσαράκοντα ἐτῶν, ποὺ φωτίζει ἐν Ἀθήναις μὲ τὸ καταυγάζον φῶς τῆς ψυχῆς του ὁ γηραιὸς οὗτος ἐκπαιδευτικὸς

Δύο στρατιῶται.

τὴν ἑλληνικὴν νεολαίαν ἤκουε ποιήματα καὶ προήδρευεν ὡραίων τελετῶν συγχαρητηρίων, τὰς ὁποίας διωργάνωναν τὰ ἑλληνόπουλα, διὰ νὰ τοῦ ἐκφράσουν τὰ ζωηρά των αἰσθήματα ἀγάπης καὶ σεβασμοῦ. Ἐφέτος, ὁπότε θὰ ἑορτάζομεν τὴν πεντηκονταετηρίδα τῆς διδασκαλικῆς του δράσεως καὶ τὴν τεσσαρακοστὴν ἐπέτειον τῆς ἐν Ἑλλάδι διαμονῆς του, δὲν ἠδυνήθημεν νὰ τελέσωμεν τὴν πανηγυρικὴν ἑορτήν, τῆς ὁποίας εἶναι ἄξιος. Ἀνοικτίρμων καὶ σκληρὰ νόσος ἀπεμάκρυνεν αὐτὸν προσωρινῶς πρὸς νοσηλείαν ἐκ τῆς σχολῆς μας εἰς τὸ νοσοκομεῖον τῆς «Παμμακαρίστου», ὁπόθεν, ὡς ἐλπίζομεν, αἱ ἀδιάλειπτοι περιποιήσεις διακεκριμένων ἰατρῶν καὶ ἀφωσιωμένων εἰς φιλανθρωπικὰ ἔργα ἀδελφῶν θὰ μᾶς τὸν παραδώσουν ὑγιᾶ, διὰ νὰ ἑορτάσωμεν προσεχῶς μὲ ὅλην τὴν καρδιά μας τήν τε ἑορτήν του καὶ τὴν πλήρη ἀνάκτησιν τῆς ὑγείας του.

Μάϊος 31.— Ἐγγίζει τὸ τέλος τοῦ σχολικοῦ ἔτους. Στὴν μεγάλην αὐλὴν τῶν μεσαίων τοῦ Λεοντείου Πατησίων λαμβάνει χώραν ἡ ἀθλητική μας ἑορτή. Αἱ ἐξέδραι ἦσαν ἕτοιμοι ἀπὸ τριῶν ἡμερῶν. Πλῆθος μέγα κατέκλυσε σήμερον αὐτάς. Ἐπίσημοι πολλοί, ἐν οἷς καὶ ὁ παρεπιδημῶν κ. γενικὸς ἐπιθεωρητὴς τῶν ξένων σχολείων, ἐτίμησαν τὴν μεγαλοπρεπῶς ἐκτυλιχθεῖσαν ἑορτήν, ὑπενθυμίζουσαν τὰς προπολεμικὰς γυμναστικάς μας ἐπιδείξεις. Ἐκτενῆ περιγραφὴν τῶν ἐπιδείξεων παρέχει γαλλιστὶ τὸ «Souvenir» κατωτέρω.

Πλησιάζουν αἱ ἐξετάσεις. Θὰ προσπαθήσωμεν νὰ γράψωμεν καλά, διὰ νὰ προβιβασθῶμεν. Συναισθανόμεθα τὰς φροντίδας καὶ τοὺς κόπους, εἰς τοὺς ὁποίους ὑποβάλλονται δι' ἡμᾶς γονεῖς καὶ καθηγηταί... Au revoir τὸν Ὀκτώβριον..., διὰ νὰ ἀρχίσωμεν μὲ τὸ καλὸ τὸ νέον σχολικὸν ἔτος 1947—1948 καὶ νὰ γυρίσῃ ἔτσι καὶ μιὰ ἄλλη σελὶς τοῦ βιβλίου τῆς ζωῆς μας... Καλὰς διακοπάς!..

Ἀπὸ τὴν κατασκήνωσιν τοῦ Σουνίου.

ΠΑΝΕΠΙΣΤΗΜΙΑΚΗ ΒΙΒΛΙΟΘΗΚΗ ΙΩΑΝΝΙΝΩΝ

ΕΥΛΟΓΙΟΥ ΚΟΥ
ΛΥΓΙΑΤΟΥ
ΑΡΙΘ.

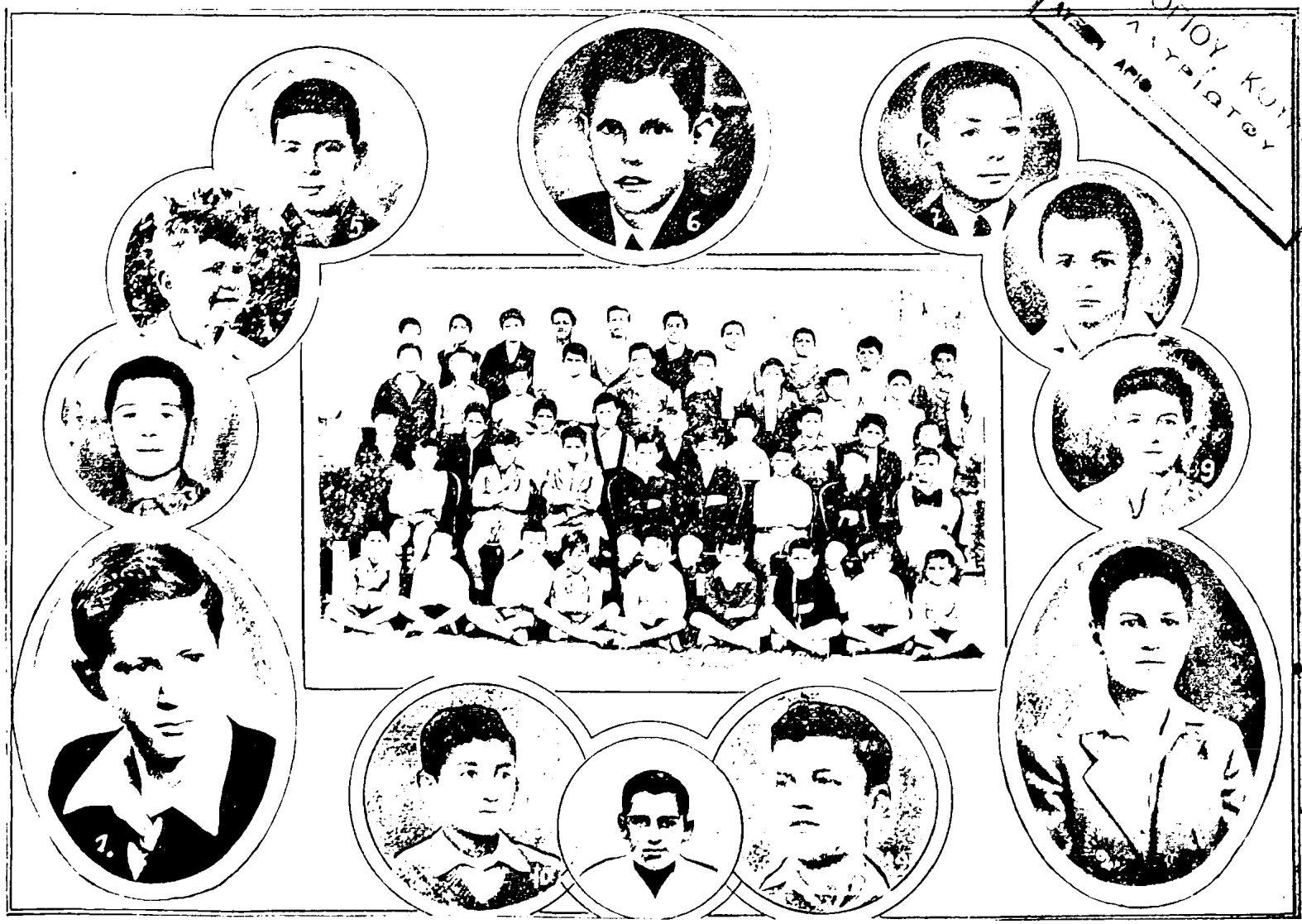

1. Χριστοφορίδης Γεώργ., 2. Ζαλώνης Μιχαήλ., 3. Σαργολόγος Νικ., 4. Λιάπης Νικ., 5. Χαλαβαζῆς Λέων, 6. Καστέλλης Ἰάκ., 7. Ἀπέργης Ἀντών., 8. Καραμάν Ἰωάν., 9. Ἀζαλάϊ Ἰάκωβ., 10. Πρίντεζης Ἀντών., 11. Φρενόπουλος Νικ., 12. Βουτσίνος Λιον.

ΠΑΝΕΠΙΣΤΗΜΙΑΚΗ ΒΙΒΛΙΟΘΗΚΗ ΙΩΑΝΝΙΝΩΝ

1. Παντελίδης Παύλος. 2. Μιχαήλ Σοφ., 3. Ποιόβιλος Γεώρ., 4. Ξενοφωντιδης Ντ., 5. Λυκιαρδόπουλος Γεώρ., 6. Θεοδοσίου Δημ., 7. Ρήγας Αναστάσ., 8. Χρυσάφης Έρμ., 9. Σαμπανίδης Πετρ., 10. Παπασιδέρης Δημ.

ΠΑΝΕΠΙΣΤΗΜΙΑΚΗ ΒΙΒΛΙΟΘΗΚΗ ΙΩΑΝΝΙΝΩΝ

VIE DU LYCÉE

au cours des pénibles années de guerre et d'occupation

Le Palmarès «SOUVENIR» édité par le Lycée Léonin (deux Sections: Patissia et Sina 4) reprend sa publication après une interruption forcée de six années.

Pour les revivre rapidement, ces années semi-léthargiques, il semble opportun de feuilleter les éphémérides de ce récent passé, plus riche en souvenirs vécus, qu'en féconde activité scolaire; ce sera un apaisement dans le calme revenu et la vie normale retrouvée.

Et nous pourrons constater que tout au long de ces années tragiques, le Lycée a su adapter sa vie et son action, en fonction des circonstances, vibrant avec le Pays, partageant ses joies, ses peines et ses souffrances, mêlant ses efforts aux dévouements suscités par la charité ou la chrétienne philanthropie.

***

En 1939, malgré le déclanchement de la seconde guerre mondiale, l'année scolaire s'écoule normalement, et les succès aux Examens des diverses Sections sont consolants.

C'est à cette date, Juin 1940, que remonte la dernière Fête Sportive. Il nous souvient qu'alors, sur la tribune d'honneur, sur les invités, sur le nombreux public, sur les gymnastes même, planait déjà la lourde atmosphère créée par les graves événements qui se déroulaient inéluctables; c'était la période douloureuse des dernières journées de la «Bataille de France»!...

Et les Collégiens s'en furent en vacances, pour reprendre leurs Cours à la rentrée d'octobre suivant. L'année scolaire débutait fort bien: Internat, Externat, Etudes, tout semblait parfaitement lancé, lorsqu'au matin du 28 octobre, le canon d'alarme vint brutalement suspendre, ce bel élan: l'incendie se propageait!...

Les premières heures de stupeur passées, il fallut songer à s'organiser, faire face aux exigences du moment, prévoir toutes les éventualités possibles: réquisition, mobilisation, etc... Bref, on se résigna provisoirement à une vie scolaire au ralenti, avec un Corps professoral décimé en partie.

Indépendamment des Professeurs civils mobilisés, une demi-douzaine de Frères durent satisfaire à leurs obligations militaires, si bien que le «Léontion» fut représenté sur tous les fronts de Macédoine et d'Albanie, dans toutes les armes de terre et de mer, jusque dans la lointaine Syrie.

Et les événements se précipitaient...Dès novembre, la Capitale se transformait en vaste ambulance pour organiser les secours et recevoir les premiers blessés. A cette fin, les Autorités civiles et militaires étaient à la recherche de bâtiments convenables, susceptibles d'être mis à la disposition du Service sanitaire.

Patissia semblait tout désigné pour abriter et assister tant de misères physiques et morales. Aussi bien, le 10e Hôpital militaire fut créé et installé dans l'immeuble principal, avec 350 lits aux étages et les services au rez-de-chaussée. Une hâte fébrile présida aux aménagements et, le 21 décembre, petits et grands blessés commencèrent à arriver; l'affluence, hélas! ne devait pas cesser.

Cette cohabitation avec la souffrance se prolongea jusqu'à fin juillet et, de ce contact journalier avec Docteurs, Infirmières et grands blessés, il n'est resté dans l'esprit de tous que de sympathiques souvenirs.

Qu'il nous soit permis de transcrire ici quelques témoignages laudatifs.

Armes de terre et de mer.

ΠΑΝΕΠΙΣΤΗΜΙΑΚΗ ΒΙΒΛΙΟΘΗΚΗ ΙΩΑΝΝΙΝΩΝ

La «queue» devant Sina.

A.—«A la Communauté des Frères Maristes, Patissia.

»Après avoir terminé l'installation de l'Hôpital No 10 et assuré son fonctionnement, je tiens à vous présenter mes chaleureux remerciements ponr la collaboration si précieuse que vous avez apportée à notre Oeuvre.

»Votre empressement, votre enthousiasme et l'offre spontanée de votre matériel nous ont profondément touchés et donné la preuve manifeste que vous savez non seulement distribuer la nourriture religieuse et spirituelle à vos Elèves, mais encore aider à répandre le baume salutaire dans le coeur endolori de nos héroïques blessés.

Athènes, le 14 janvier 1941
Le Directeur de l'Hôpital No 10.
Signé: D. Criticos

B.—Un peu plus tard, à l'occasion de la Fête Nationale, 25 Mars 1941, la Supérieure des Soeurs du même Hôpital tint à remercier à son tour:

Révérends et Chers Frères,

«Très heureuses et d'un coeur tout ému, nous venons vous remercier pour toutes vos délicatesses envers nous et particulièrement pour celle que vous avez eue de bien vouloir fêter avec nous et pour nous notre Fête nationale.

»La Fête du 25 mars. Fête de joie et de liberté, nous est particulièrement chère cette année à cause des événements actuels qui l'honorent encore plus.

»Elle fait revivre, en nous invitant à les suivre, tous les actes héroïques de nos ancêtres; elle rappelle aussi que la Grèce antique, la Grèce de 1821 et la Grèce d'aujourd'hui sont les mêmes, parce que la Grèce est une Idée et que l'Idée est immortelle.

»Nous savons aussi que vous autres, C. Frères, êtes Grecs de coeur, si vous ne l'êtes tous de fait; c'est pourquoi nous sentons nos coeurs battre à l'unisson des vôtres pour nous écrier: Vive la Grèce! et Vive la France aussi! parce que la France vit. Elle est meurtrie et souffre actuellement; mais, avec la grâce de Dieu elle se remettra bien vite pour célébrer, purifiée et rajeunie, l'aurore d'une liberté nouvelle».

***

Durant cette période transitoire, la Communauté et les Classes du Gymnase avaient dû se transporter dans l'aile voisine; c'est là que les Elèves restés fidèles achevèrent l'année scolaire en cours.

Puis vinrent les jounées tragiques!... la percée allemante, l'arrivée étourdissante des premières troupes motorisées, bref, la sinistre occupation.

Patissia dut ouvrir ses portes à un Bataillon d'Artillerie et loger tout l'attirail moderne d'une troupe en campagne: canons, caissons, fourgons camions, roulantes, etc... A la quiétude d'une atmosphère d'hôpital allait succéder, dans nos murs, le brouhaha multiforme d'un casernement.

Et les mois passèrent... et, avec le temps et les événements, le sort des armes changea inexorablement....

Et il advint qu'en septembre 1943, après 25 mois de présence continue, notre Groupe d'Artilleurs fut désarmé et contraint de quitter précipitamment.

Notre tranquillité ne fut qu'éphémère. Moins de 24 heures après, une Section de S. S. déferlait avec fracas dans la cour intérieure et venait occuper le cantonnement abandonné. Ces hommes arrivaient droit de Finlande, porteurs de leurs skis et encombrés de tout un matériel roulant et tonnant, celui qui assure le succès et en impose an vaincu.

Ils devaient séjourner jusqu'à la fatale défaite; ou du moins, prévinrent l'heure de la capitulation et abandonnèrent clandestinement leurs locaux, avec l'idée d'aller «continuer la guerre sur un autre front!» C'était fin septembre et de partout se préparait le branle-bas général...

Vint donc l'historique vendredi, 13 octobre 1944, où les derniers contingents, attardés pour une résistance simulée, abandonnèrent à leur tour la Capitale, non sans marquer ce départ forcé par de systématiques dévastations.

***

Libéré de toute contrainte militaire, le Lycée participa à la liesse générale et mêla sa joie à l'enthousiasme national.

Trève passagère, car, trois jours plus tard, la Section de parachutistes anglais, qui avait touché terre dans la plaine de Mégare, s'installait chez nous, en lieu et place des S.S.

C'est alors qu'un autre théâtre d'opérations se prépa-

ΠΑΝΕΠΙΣΤΗΜΙΑΚΗ ΒΙΒΛΙΟΘΗΚΗ ΙΩΑΝΝΙΝΩΝ

1. Ρούσσος Ἰωσήφ, 2. Τιγρῆς Μάνος, 3. Σταυρόπουλος Σωτήρ, 4. Λαλίζιος Χρυσ., 5. Στεφανίδης Ἀλέξ., 6. Καμπράτ Φρειδ, 7. Βαρθαλίτης Μαρ, 8. Μανόπουλος Ἰωάν., 9. Βγενόπουλος Νικ, 11. Καυδερίνης Μιχαήλ.

ΠΑΝΕΠΙΣΤΗΜΙΑΚΗ ΒΙΒΛΙΟΘΗΚΗ ΙΩΑΝΝΙΝΩΝ

1. Τομπούλης Ἰωαν., 2. Θανόπουλος Ἀλέξ., 3. Σαραντίτης Δημ., 4. Βαμβακούρας Ἀντών., 5. Κοτζιώνης Πέτρος, 6. Θεοδοσίου Θεόδ. 7. Γουδέλας Στυλ., 8. Κοκόλης Νικ., 9. Σκαρέντζος Σπυρ., 10. Ἀναστασίου Σταῦρος, 11. Γενιδουνιάς Κωνστ., 12. Μιλάνος Κωνστ., 13. Ρουσόπουλος Τάκης 14. Ἠλιάδης Χριστος, 15. Ἀστεῖος Γεώργ., 16. Μπαρδῆς Γεώργ.

ΠΑΝΕΠΙΣΤΗΜΙΑΚΗ ΒΙΒΛΙΟΘΗΚΗ ΙΩΑΝΝΙΝΩΝ

rait ; mais, hélas ! combien plus triste, plus angoissant, car il ne tarda pas à dégénérer en guerre civile !

Nous étions au début de décembre et, suivant les Instructions ministérielles, les Ecoles qui le pouvaient. devaient reprendre leurs Cours. Patissia avait ouvert le vendredi précédent et une importante clientèle scolaire s'était présentée. Mais, à partir du lundi 4, il ne pouvait plus être question de classe ni de leçons : depuis la veille, un immense mouvement de grève généralisé paralysait tout. Chacun songeait à sa sécurité.

Cette première quinzaine s'écoula dans une atmosphère d'émeute. Puis, vinrent les Fêtes de Noel et du Premier de l'An, dont le message de paix apporté aux hommes par le Christ nouveau-né, n'apaisa aucunement l'insurrection.

Il fallut attendre l'aube de l'Epiphanie pour jouir enfin du calme rétabli.

Au cours de cette période agitée, le Lycée vécut des journées peu banales. Dès le début du mouvement révolutionnaire, un Comité de Membres influents se présenta en vue de réquisitionner l'immeuble laissé libre par le départ subit des parachutistes que les événements avaient obligés à se porter sur un autre point.

En toute hâte fut donc organisé un nouvel hôpital d'environ 200 lits, dont un personnel bénévole assuma la Direction. A combien évaluer le nombre des malheureux qui se succédèrent dans cet Hôpital improvisé ? on peut assurer qu'il ne désemplit jamais. Reconnu trop exigu, il était même question de l'augmenter d'une annexe, prise dans l'aile principale, lorsque, subitement, dans la nuit du 4 au 5 janvier, le Directeur est avisé que tout le personnel sanitaire quitte les lieux, nous abandonnant le soin des malades et des blessés ! Vrai coup de théâtre !... En pleine nuit, faire face à pareille éventualité !... Aussitôt, la Communauté est alertée, ainsi que les gens de service. On se rend sur les lieux, où règnent le désordre, la confusion, entretenus par la crainte insensée de l'arrivée imminente des Anglais.

Il s'agissait surtout de rendre la confiance à tous ces malheureux et chacun s'y employa de son mieux. Bien vite, des services s'organisent ; on pare au plus pressé ; on console, on encourage, on incite à la patience... et le moral remonte visiblement.

Cependant, aucune aide médicale n'étant plus assurée, ce provisoire ne pouvait durer et dès qu'il fut possible de communiquer avec le centre de la ville, la Croix-Rouge Hellénique fut prévenue qu'au «Léontion» de Patissia, 200 blessés avaient été laissés pour compte et que des secours médicaux immédiats s'imposaient. La requête fut acceptée et, le lendemain, ce Centre d'hospitalisation hors cadre était officiellement pris en charge par le Service de Santé d'Athènes.

L'émotion passée, il fallut sérieusement songer à la réouverture des Classes. Celle-ci eut lieu le 20 janvier. Professeurs et Elèves furent heureux de reprendre contact, après six longs mois de vacances forcées et l'année se poursuivit dans le calme relatif, entretenu par le souvenir de récentes et communes émotions.

***

Au nombre des détails rétrospectifs qui pourraient trouver place ici, nous nous bornerons à signaler l'Oeuvre des «Syssitia» ou **Soupes populaires,** organisée dans les deux Lycées.

Personne n'a oublié l'extrême détresse d'une partie de la population au cours des années cruciales 1941 - 42 - 43, époque des vivres rares, du pain inexistant et d'aucune distribution substantielle.

C'est alors que les deux Lycées se constituèrent en véritable Providence de leurs Quartiers respectifs, grâce à l'aide efficace de la Croix—Rouge Internationale. Plusieurs années durant, tout un peuple est accouru à leur «Syssition», jusqu'à des familles aisées, connues, tombées dans l'indigence ; à plus forte raison les pauvres gens, malheureuses victimes impitoyablement désignées, semble-t-il, à la vindicte des calamités publiques. Au plus fort de la misère, le nombre des portions chaudes distribuées quotidiennement à Patissia, fut porté au chiffre impressionnant de 2.500 et à St-Denis, il ne fut jamais inférieur au millier.

Vieux souvenirs sans doute, mais qu'il est bon de ne point oublier et de rappeler quelquefois, afin d'entretenir la pensée de l'entr'aide fraternelle et la flamme de la charité chrétienne, si nécessaires en ce monde d'après guerre, tellement désemparé.

Distribution à Patissia.

ΠΑΝΕΠΙΣΤΗΜΙΑΚΗ ΒΙΒΛΙΟΘΗΚΗ ΙΩΑΝΝΙΝΩΝ

Il va sans dire, qu'au cours de cette longue période de désarroi général, le Lycée St-Denis eut à subir le sort commun de tous les Etablissements d'importance. Tout au début, l'Intendance anglaise repéra ce point central pour y établir des dépôts et un cantonnement pour ses troupes de passage. Ce furent les temps héroïques où les mêmes cours, les mêmes corridors, les mêmes escaliers desservaient semblablement élèves et troupiers dans une maison si nettement détournée de sa destination première.

Puis vint le jour du repli forcé, jour marqué d'une croix noire dans les Annales maristes, car il rappelle la mort tragique du Cher et regretté **F. François-Raphaël**, tombé victime de son dévouement. C'était le 24 avril 1941.

Et comme la vie est faite de vicissitudes diverses, peu après, ce fut une nouvelle réquisition, avec des hôtes nouveaux, des charges nouvelles et un contact quotidien qu'il fallut endurer, dans une contrainte masquée, jusqu'en octobre 1944.

Et, à cette heure, sans attendre le parfait redressement de l'équilibre mondial, si profondément troublé dans tous les domaines, le Lycée a repris son activité normale, trop heureux d'apporter sa part constructive à l'édifice social d'aujourd'hui et de demain.

Fidèle à ses traditions, il a organisé la Fête Sportive annuelle qui a connu de si beaux succès dans un passé vieux de six ans déjà, mais, dont les «Anciens» gardent un souvenir si actuel qu'il leur semble être d'hier.

Et c'est la même pensée optimiste du **«Toujours mieux!»** qui a présidé à la rédaction du «Souvenir 1947». Ce No ira rejoindre la riche Collection de ses ainés. Puisse-t-il servir de sympathique trait-d'union entre Parents, Elèves et la grande Famille du Lycée!

A ceux qui nous quittent: Bonnes, joyeuses et réconfortantes vacances, passées dans la fidélité à leurs devoirs et à leurs obligations envers Dieu, leurs Parents et leurs semblables.

Ἀπὸ τὰς διαφόρους ἐκδρομὰς τῶν οἰκοτρόφων μας

ΠΑΝΕΠΙΣΤΗΜΙΑΚΗ ΒΙΒΛΙΟΘΗΚΗ ΙΩΑΝΝΙΝΩΝ

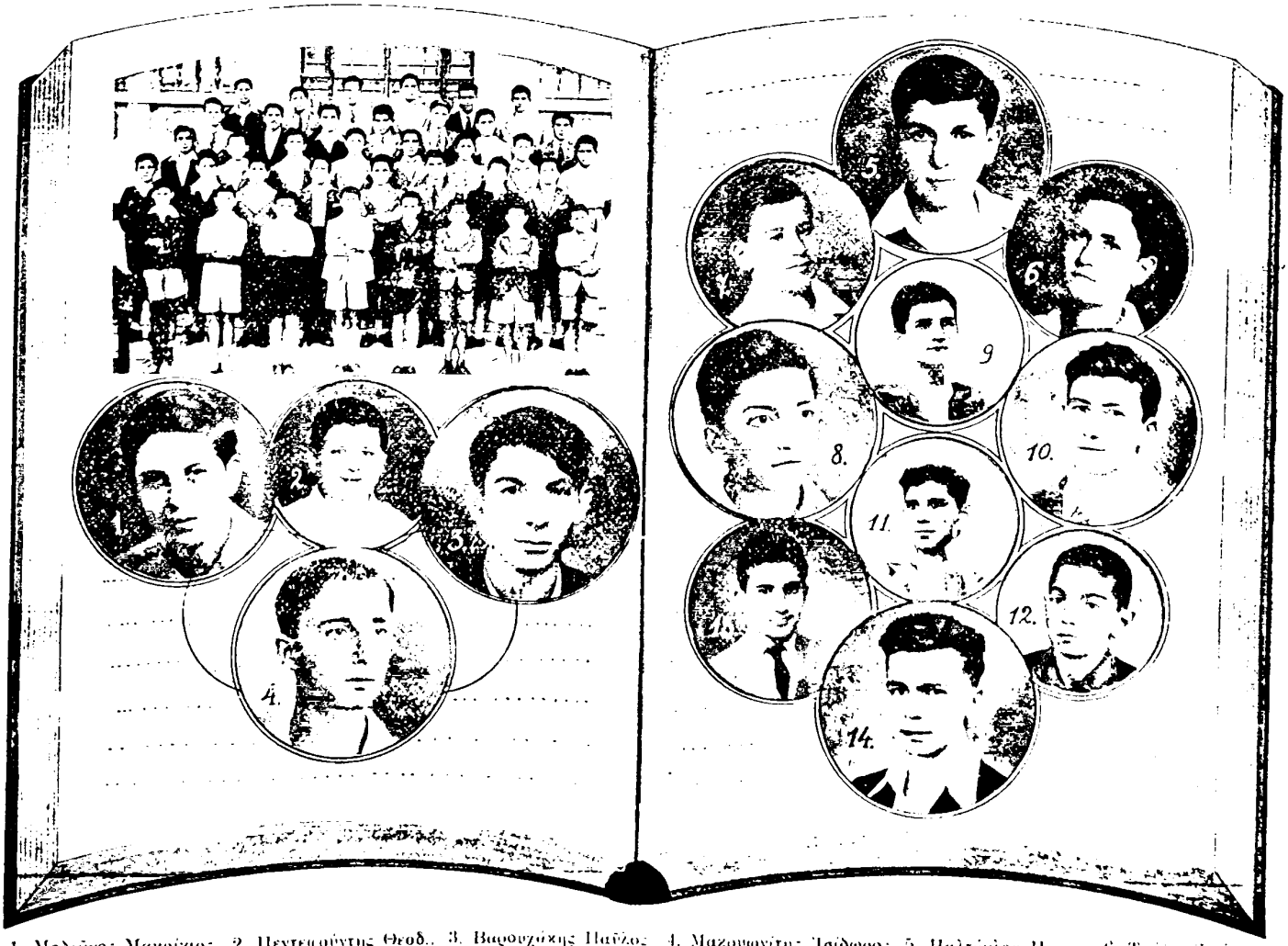

1. Μοδιάνος Μαυρίκιος, 2. Πεντεφούντης Θεοδ., 3. Βαρουχάκης Παῦλος 4. Μαζρωνάτης Ἰσίδωρος, 5. Παλτόγλου Παναγ., 6. Τσάτς Ἰωάν., 7. Καννὲς Ὕβος. 8. Ροσολάτος Ἰωάν., 9. Φρέρης Νικόλ 10. Γκουφας Νικόλ., 11. Βαρθαλίτης Γεώργ., 12. Νικολάου Κωνστ., 13. Μαστροπαμπάτης Εὐάγγελος, 14. Κοτσάφης Ἕρρικος.

ΠΑΝΕΠΙΣΤΗΜΙΑΚΗ ΒΙΒΛΙΟΘΗΚΗ ΙΩΑΝΝΙΝΩΝ

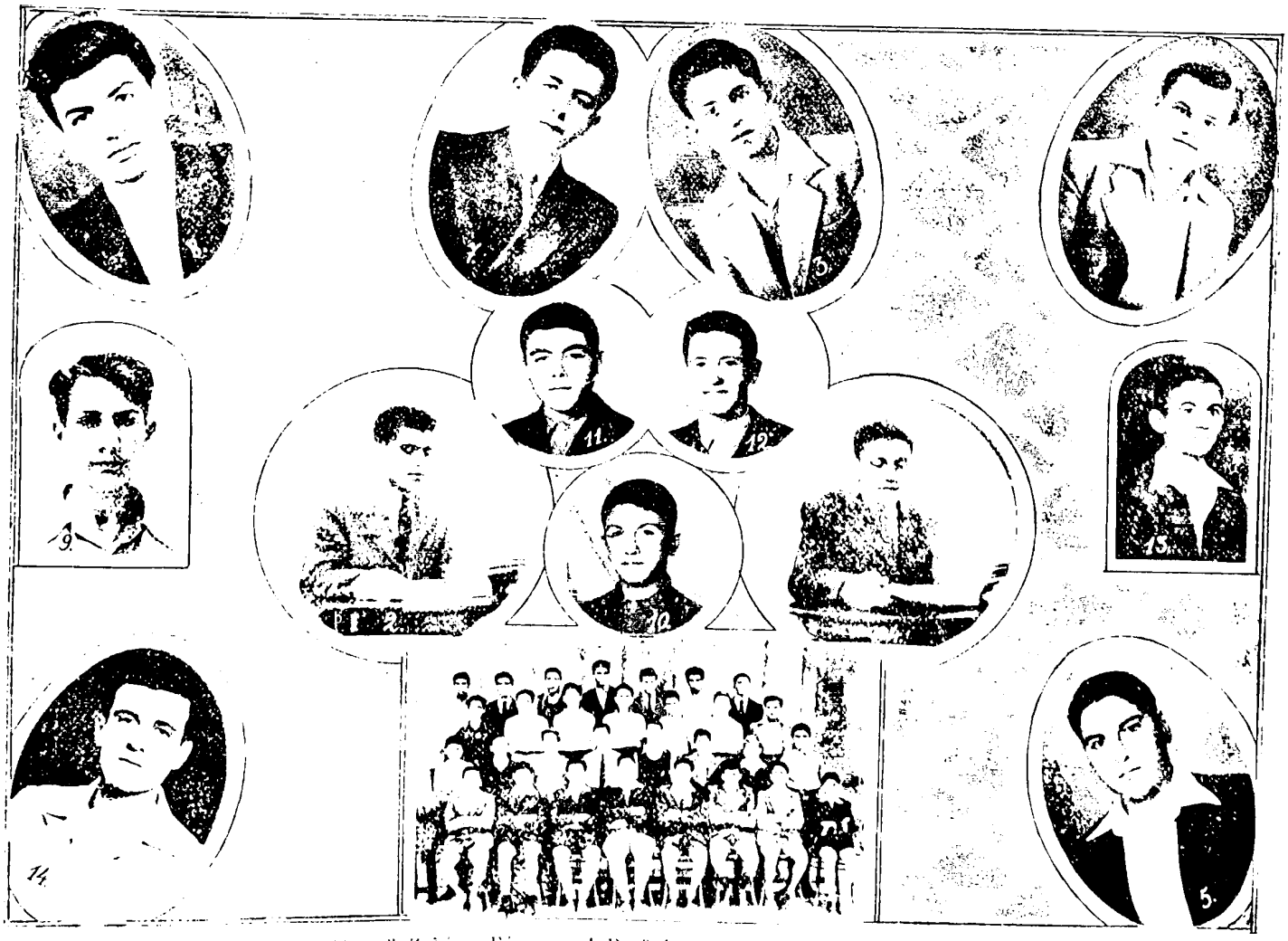

1. Καρδέλλης Γεώργ., 2. Βουτσίνος Ἀντ., 3. Ζαλώνης Γεώσαφης, 4. Βαρθαλίτης Μιχ., 5. Βαρτιάδης Σάββας, 7. Τσαούης Ἀθ., 8. Γιαννόπουλος Σπ., 9. Παπασιδέρης Ἀττίλιος, 10. Σαινολόγος Ἰωάν., 11. Μαραγκός Ἰωάν., 12. Πονάτης Πέτρος, 13. Λαζογιάννης Γ., 14. Γεωργίου Γεώργ.

ΠΑΝΕΠΙΣΤΗΜΙΑΚΗ ΒΙΒΛΙΟΘΗΚΗ ΙΩΑΝΝΙΝΩΝ

ΕΠΑΘΛΑ καὶ ΒΡΑΒΕΙΑ

α) 4 Προσφερθέντα ὑπὸ τοῦ ἐξοχ. κ. CARRA DE VAUX SAINT-CYR, πρεσβευτοῦ τῆς Γαλλίας ἐν Ἀθήναις.

Λύκειον Πατησίων:	ΝΙΑΔΗΣ Δημήτριος,	τῆς Ὀγδόης Γυμνασίου
» »	ΚΑΤΣΟΥΡΟΣ Βασίλειος,	τῆς Ἑβδόμης Γυμνασίου
» ὁδοῦ Σίνα:	ΞΑΝΘΑΚΗΣ Σπυρίδων,	τῆς Ὀγδόης Γυμνασίου
» » »	ΔΕΣΣΥΛΑΣ Γεώργιος,	τῆς Ἑβδόμης Γυμνασίου

β) 4 Προσφερθέντα ὑπὸ τοῦ Πανιερ. MGR JACQUES TESTA, conseiller de Nonciature.

Λύκειον Πατησίων:	ΜΟΡΑΪΤΙΝΗΣ Χριστοφόρος,	τῆς Ὀγδόης Γυμνασίου
» »	ΣΑΡΓΟΛΟΓΟΣ Γεώργιος,	τῆς Ἑβδόμης Γυμνασίου
» ὁδοῦ Σίνα:	ΤΑΒΟΥΛΑΡΗΣ Νικόλαος,	τῆς Ὀγδόης Γυμνασίου
» » »	ΔΗΜΑΣ Θεόδωρος,	τῆς Ἑβδόμης Γυμνασίου

γ) 2 Προσφερθέντα ὑπὸ τοῦ κ. DEMANGEL, Διευθυντοῦ τῆς Γαλλικῆς Ἀρχαιολ. Σχολῆς Ἀθηνῶν.

Λύκειον Πατησίων:	ΒΑΦΕΙΔΗΣ Μιλτιάδης,	τῆς Ὀγδόης Γυμνασίου
» ὁδοῦ Σίνα:	ΚΟΥΝΟΥΠΑΚΗΣ Αὐγερινός,	τῆς Ἑβδόμης Γυμνασίου

δ) 4 Προσφερθέντα ὑπὸ τοῦ κ. ΕΡΡΙΚΟΥ ΣΚΑΣΣΗ, καθηγητοῦ τοῦ ἐν Ἀθήναις Πανεπιστημίου καὶ Γενικοῦ Διευθυντοῦ τοῦ Λεοντείου Λυκείου.

Λύκειον Πατησίων:	ΠΑΝΑΓΟΥ Βασίλειος,	τῆς Ὀγδόης Γυμνασίου
» »	ΜΑΚΡΟΠΟΥΛΟΣ Ἀντώνιος	τῆς Ἑβδόμης Γυμνασίου
» ὁδοῦ Σίνα:	ΓΙΑΝΝΑΤΟΣ Γεώργιος,	τῆς Ὀγδόης Γυμνασίου
» » »	ΣΑΚΑΛΑΚ Δημήτριος	τῆς Ὀγδόης Γυμνασίου

ε) 6 Προσφερθέντα ὑπὸ τοῦ κ. LERÉQUIER, Προξένου τῆς Γαλλίας ἐν Ἀθήναις.

Λύκειον Πατησίων:	ΜΕΓΑΡΙΔΗΣ Κωνσταντῖνος,	τῆς Ὀγδόης Γυμνασίου
» »	ΓΑΒΡΙΗΛ Παναγιώτης,	τῆς Ἑβδόμης Γυμνασίου
» »	ΒΑΡΟΤΣΗΣ Δάντης	τῆς Ἕκτης Γυμνασίου
» ὁδοῦ Σίνα:	ΚΑΡΑΜΠΕΡΗΣ Γεώργιος,	τῆς Ὀγδόης Γυμνασίου
» » »	ΚΑΠΕΤΟΣ Ὀδυσσεύς,	τῆς Ἑβδόμης Γυμνασίου
» » »	ΨΑΛΤΗΣ Χρῆστος	τῆς Ἕκτης Γυμνασίου

ΠΑΝΕΠΙΣΤΗΜΙΑΚΗ ΒΙΒΛΙΟΘΗΚΗ ΙΩΑΝΝΙΝΩΝ

στ) 2 Προσφερθέντα ὑπὸ τοῦ συνταγματάρχου κ. DORANGE, στρατιωτικοῦ ἀκολούθου τῆς Γαλλίας.

Λύκειον Πατησίων: ΒΑΣΙΛΑΣ Στέφανος, τῆς Ἕκτης Γυμνασίου
» ὁδοῦ Σίνα: ΜΠΑΧΑΤΩΡΗΣ Ἕκτωρ τῆς Ἕκτης Γυμνασίου

ζ) 1 Προσφερθὲν ὑπὸ τοῦ κ. ΑΙΜΙΛΙΟΥ ΒΕΡΝΑΖΑ, ἐμπορικοῦ ἀκολούθου τῆς Γαλλίας.

Λύκειον ὁδοῦ Σίνα: ΞΑΝΘΟΥΛΗΣ Ἀλέξανδρος τῆς Πέμπτης Γυμνασίου

η) 2 Προσφερθέντα ὑπὸ τοῦ κ. BOISSEAU, διευθυντοῦ τοῦ Ἑλληνικοῦ Ἰνστιτούτου Παστέρ.

Λύκειον Πατησίων: ΖΑΛΩΝΗΣ Γάσπαρης, τῆς Πέμπτης Γυμνασίου
» ὁδοῦ Σίνα: ΓΟΥΔΑΣ Γεράσιμος τῆς Πέμπτης Γυμνασίου

θ) 2 Προσφερθέντα ὑπὸ τοῦ κ. ΒΛΑΔ. ΜΠΕΝΣΗ, Προέδρου τοῦ Ἑλληνογαλλικοῦ Συνδέσμου, καθηγητοῦ τοῦ Πανεπιστημίου.

Λύκειον Πατησίων: ΒΕΝΙΣΤΗΣ Νικόλαος. τῆς Πέμπτης Γυμνασίου
» ὁδοῦ Σίνα: ΚΑΝΤΩΡΟΣ Δημήτριος τῆς Ἕκτης Γυμνασίου

ι) 4 Προσφερθέντα ὑπὸ τοῦ κ. ΒΙΚΕΝΤΙΟΥ ΜΑΡΙΝΑΡΟΥ, ταξιάρχου τοῦ ἁγίου Γρηγορίου τοῦ Μεγάλου.

Λύκειον Πατησίων: ΑΘΑΝΑΣΙΑΔΗΣ Ἀνδρέας, τῆς Ἕκτης Γυμνασίου
» ὁδοῦ Σίνα: ΚΑΛΚΟΣ Παναγιώτης τῆς Ἕκτης Γυμνασίου
» » » ΜΠΑΖΙΛΗΣ Νικόλαος τῆς Πέμπτης Γυμνασίου
» » » ΛΑΓΚΕ Ρολάνδος τῆς Πέμπτης Γυμνασίου

ια) 2 Προσφερθέντα ὑπὸ τοῦ κ. J. RAYNAL, διευθυντοῦ τοῦ τύπου παρὰ τῇ γαλλικῇ πρεσβείᾳ.

Λύκειον Πατησίων: ΑΡΑΜΠΑΤΖΟΓΛΟΥ Ἰωάννης, τῆς Ἑβδόμης Γυμνασίου
» ὁδοῦ Σίνα: ΑΛΕΞΑΝΔΡΟΠΟΥΛΟΣ Δημήτριος τῆς Πέμπτης Γυμνασίου

ιβ) 2 Προσφερθέντα ὑπὸ τῆς Mlle LAURENT-THOUVENIN, καθηγητρίας τῆς Γαλλικῆς.

Λύκειον ὁδοῦ Σίνα: ΚΝΟΥΝΗ Βαρούχ τῆς Ἕκτης Γυμνασίου
» » » ΛΕΙΒΑΔΙΤΗΣ Μίλτος τῆς Ἕκτης Γυμνασίου

ΠΑΝΕΠΙΣΤΗΜΙΑΚΗ ΒΙΒΛΙΟΘΗΚΗ ΙΩΑΝΝΙΝΩΝ

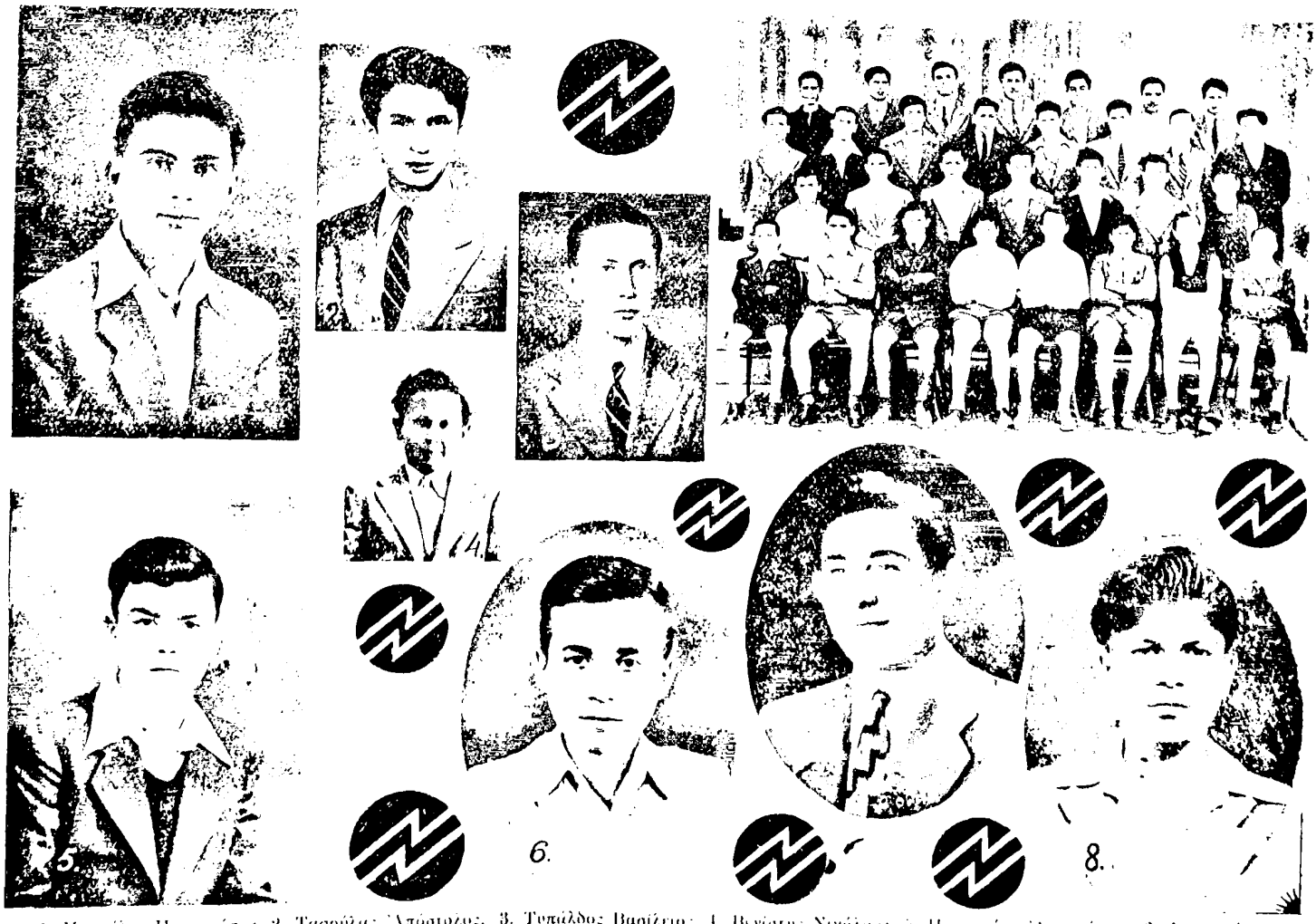

1. Μαρσέλος Παναγιώτης, 2. Τασούλας Απόστολος, 3. Τσιάλδος Βασίλειος, 4. Βενιστής Νικόλαος, 5. Προκοπίου Αναστάσιος, 6. Φραγκεύτης Γεράσιμος, 7. Ταΐτσης Χρήστος, 8. Χαλιμπλίδης Ανδρέας.

ΠΑΝΕΠΙΣΤΗΜΙΑΚΗ ΒΙΒΛΙΟΘΗΚΗ ΙΩΑΝΝΙΝΩΝ

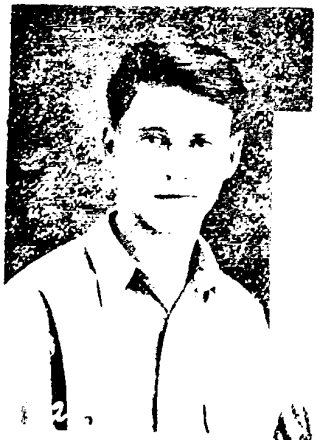

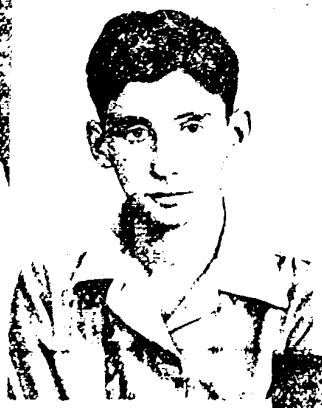

1. Βασίλας Στέφ., 2. Αθανασιάδης Ἀνδρ., 3. Κωνσταντίνου Ν., 4. Κάλλιας Ἀλ., 5. Ζ[illegible] [illegible], 6. [illegible], 7. Παπαιωάννης Μελέτ.

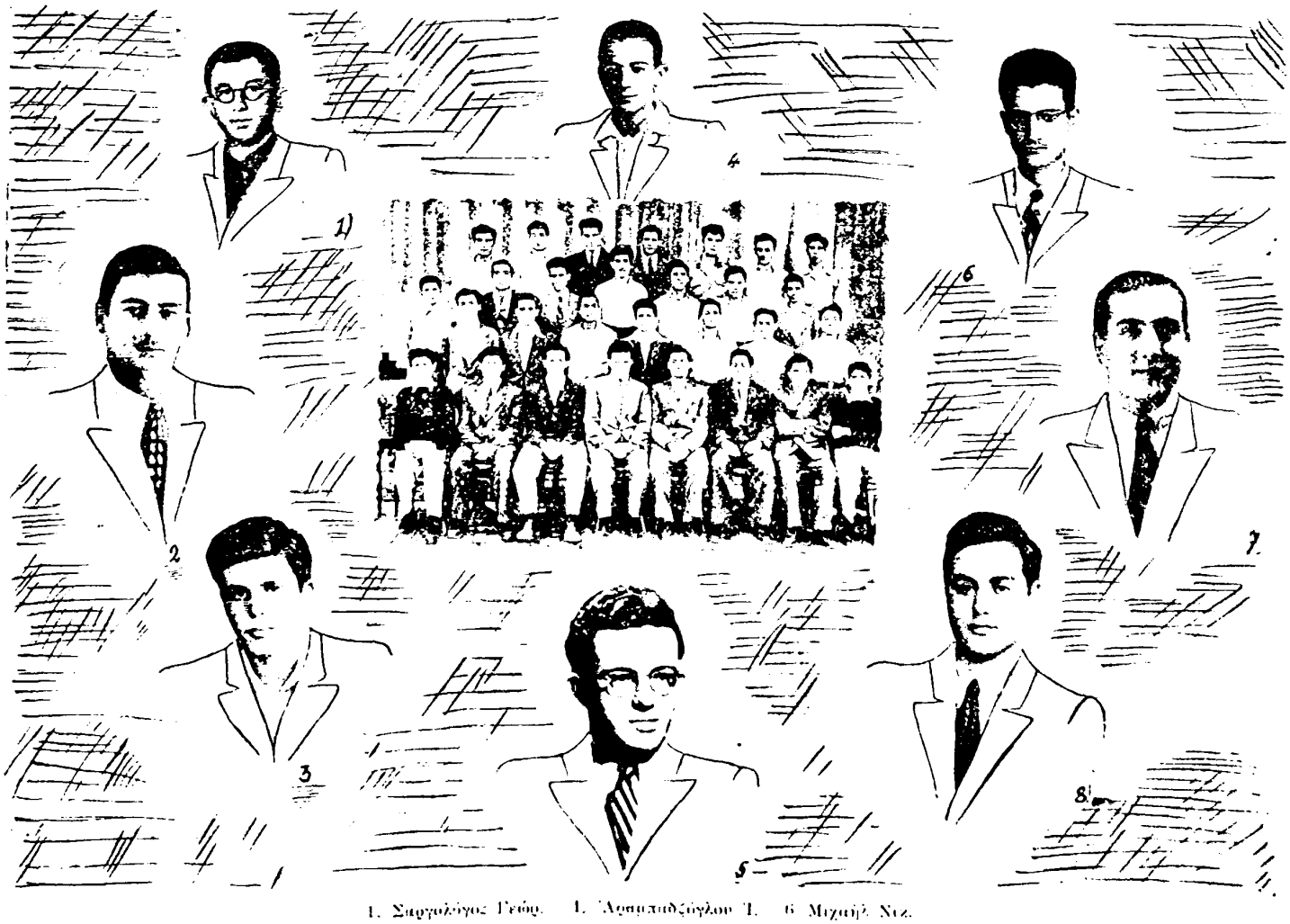

1. Σαφτολόγος Γεώρ.
2. Γαβριήλ Παναγ.
3. Πατούλης Ἀθαν.
4. Ἀναμπαλτζόγλου Ἰ.
5. Κατσουνοῦς Βασ.
6. Μιχαήλ Νικ.
7. Τσολόγλου Ἐλ.
8. Μαυρολουλος Ἀντ.

ΠΑΝΕΠΙΣΤΗΜΙΑΚΗ ΒΙΒΛΙΟΘΗΚΗ ΙΩΑΝΝΙΝΩΝ

ΟΙΚΟΤΡΟΦΕΙΟΝ - INTERNAT

Οἱ κατά τό σχολικόν ἔτος 1946—1947 διά τήν καλήν των διαγωγήν διακριθέντες ἐσωτερικοί μαθηταί.

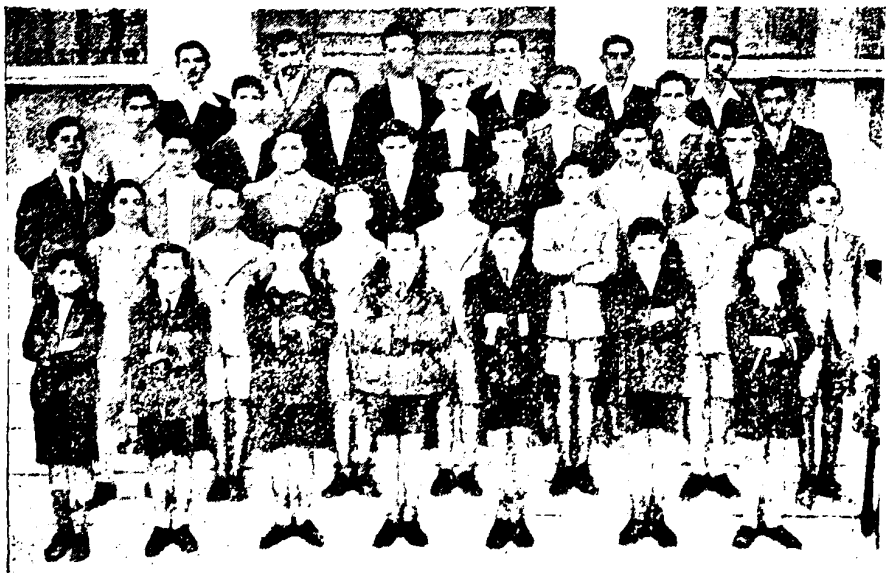

Οἱ ἐσωτερικοί τοῦ 1946-1947

1. Ἀδαμίδης Ἐμμανουήλ
2. Ἀργυράκης Δημήτριος
3. Κινδύνης Κωνσταντῖνος
4. Κολοβός Ἰωάννης
5. Κοροβέσης Κωνσταντῖνος
6. Κωνσταντόπουλος Γεώργιος
7. Παΐζης Πάνος
8. Ριάλδης Ἀντώνιος
9. Σκλάβος Νικόλαος
10. Σταυρόπουλος Σωτήριος
11. Τιερρῆς Δημήτριος
12. Τιερρῆς Ἐμμανουήλ
13. Τσαούσης Ἀθανάσιος

ΛΟΓΙΟΥ

ΠΑΝΕΠΙΣΤΗΜΙΑΚΗ ΒΙΒΛΙΟΘΗΚΗ ΙΩΑΝΝΙΝΩΝ

1. Κατσαμόνας Θεοχ., 2. Ἀβραμέας Εὐστρ., 3. Φίσσας Ρογήρος, 4. Σαμολιδάς Χαρ., 5. Μεγαριδης Κωνστ. 6. Ἀβραμέας Παῦλος, 7. Βαφειδης Μελετ., 8. Μωραϊτίνης Χριστόφ., 9. Λαμπρόπουλος Πανιαν., 10. Πανάγου Βασίλ., 11. Ναίδης Δημήτρ.

ΠΑΝΕΠΙΣΤΗΜΙΑΚΗ ΒΙΒΛΙΟΘΗΚΗ ΙΩΑΝΝΙΝΩΝ

Γιά νὰ καταλάβετε τὴν ἀπέναντι εἰκόνα...

1.— Τὰ αἰθέρια ὕψη ἠλεκτρίζουν τὸν ΘΕΟΧΑΡΗ ΚΑΤΣΑΡΩΝΑ
2.— Ὁ ΕΥΣΤΡΑΤΙΟΣ ΑΒΡΑΜΕΑΣ θὰ ἐργασθῇ ἐντατικὰ γιὰ τὴν ἀνοικοδόμησι τῆς χώρας μας.
3.— Τὸ «Πολυτεχνεῖο» θὰ συνδιασθῇ μὲ τὴ χειρονακτικὴ δουλειὰ τοῦ ΡΟΓΗΡΟΥ ΦΙΣΣΕΡ
4.— Δὲν θ' ἀργήσῃ ἡ χημεία τῆς Ἑλλάδος νὰ ξεπεράσῃ τὰ προπολεμικά της ἐπίπεδα ἰσχυρίζεται ὁ ΧΑΡΑΛΑΜΠΗΣ ΣΑΜΟΛΑΔΑΣ
5.— Ὁ ΚΩΝΣΤΑΝΤΙΝΟΣ ΜΕΓΑΡΙΔΗΣ θὰ προωθήσῃ τὴν ἠλεκτρομηχανικὴ στὸν τόπο μας.
6.— Ὁ ΠΑΥΛΟΣ ΑΒΡΑΜΕΑΣ μελετάει σχέδια ἀνοικοδομήσεως.
7.— Αἰνιγματικός;... Ὁ ΜΙΛΤΙΑΔΗΣ ΒΑΦΕΙΔΗΣ ρωτάει τὸ μέλλον του.
8.— Ὁ ΧΡΙΣΤΟΦΟΡΟΣ ΜΩΡΑΪΤΙΝΗΣ θὰ διδάξῃ τὸ «εὖ ζῆν» στὴν ἑλληνικὴ Νεολαία.
9.— Τὸ ἐμπόριο εἶναι παράγων πολιτισμοῦ ἰσχυρίζεται ὁ ΠΑΝΑΓΙΩΤΗΣ ΛΑΜΠΡΟΠΟΥΛΟΣ
10.— Σύντομα τὸ διπλωματικό μας σῶμα θὰ στολισθῇ μ' ἕνα καινούργιο στέλεχος ἐξαιρετικό, τὸν ΒΑΣΙΛΕΙΟ ΠΑΝΑΓΟΥ
11.— Ὁ ἀθλητισμὸς συνδυασμένος μὲ τὴ διανοητικὴ ἐργασία κάνουν τὸν ΔΗΜΗΤΡΙΟ ΝΙΑΔΗ νὰ ζῇ μὲ «mens sana in corpore sano».

ΠΑΝΕΠΙΣΤΗΜΙΑΚΗ ΒΙΒΛΙΟΘΗΚΗ ΙΩΑΝΝΙΝΩΝ

✱ FÊTE SPORTIVE ✱

31 Mai 1947

Le samedi, 31 mai, le Lycée Léonin de Patissia a donné sa traditionnelle Fête Sportive de fin d'année scolaire.

Dans un cadre transposé, plus ouvert et plus gai, elle a obtenu le succès de ses devancières et permis de constater que les Gymnastes de 1947 ne sont pas inférieurs à leurs ainés, sous le rapport des prouesses athlétiques.

Cette année, les estrades réservées au public avaient été dressées dans la cour des «Moyens», abritées dans un fond de verdure qui donnait à l'ensemble un aspect agréable et tout à fait plein air, où les couleurs nationales et françaises se mêlaient harmonieusement dans le cadre général du décor, alors que les haut-parleurs, discrètement dissimulés dans les branchages, attendaient silencieux.

A 5 H 30, les personnalités, accompagnées par le C. F. Joannès, Directeur à Sina, prennent place sur la tribune d'Honneur. (1)

Pendant les Hymnes nationaux.

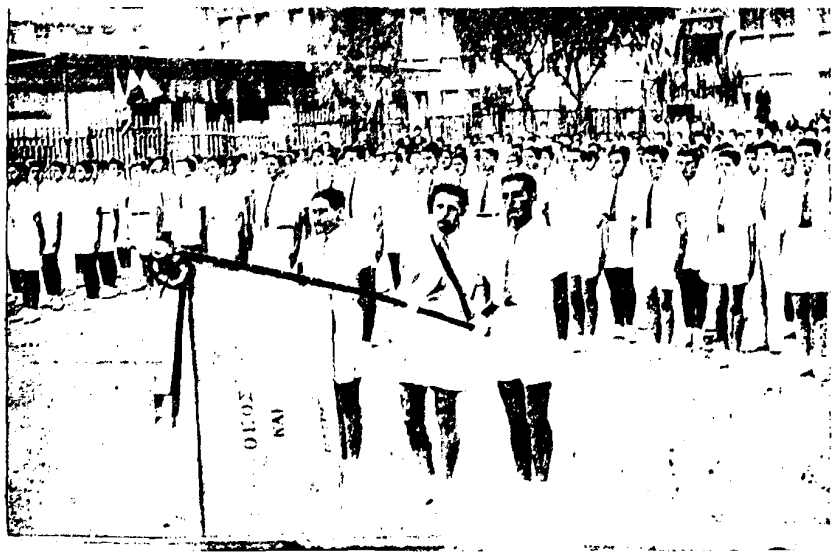

Aux premiers rangs: Madame la Comtesse de Vaux — Saint — Cyr, Mgr Philippuci, Archevêque d'Athènes, Mgr Calavassis, Mgr J. Testa, Conseiller de Nonciature, Mr R. Demangel, Directeur de l'Ecole Française d'Athènes, Mr Th. Michaïl, Capitaine de vaisseau, représentant l'Amiral Mézéviris, Mr Lévantinos, Capitaine de Corvette représentant Mr S. Vénizélos, Ministre de la Marine, Mr Leréquier, Consul de France, Mr Charles-Roux, Conseiller Culturel près l'Ambassade de France, Mr le Vice-Consul de France et sa dame, Mr le Docteur R. Boisseau et sa dame, Madame Michaïl, Mr Papaevghiéniou, Inspecteur des Écoles Étrangères, Mr Milliex, Secrétaire Général de l'Institut Supérieur d'E. F., Mr le Commandeur Marinaros et nombre d'autres notabilités qui avaient bien voulu répondre à notre invitation.

C'est devant ce public choisi et une assistance considérable de parents et d'amis qu'allaient évoluer la masse d'élèves de Patissia et de Sina.

Une fanfare de la Marine animait la Fête, ce qui a permis aux jeunes Gymnastes de défiler au pas cadencé de marches militaires entraînantes. Précédé du drapeau, le défilé général a été particulièrement impressionnant et réussi; à belle allure les différentes Sections ont accompli les évolutions qui devaient masser ce nombre d'Elèves face aux tribunes, dans la position du «garde à vous», alors que la musique jouait les hymnes nationaux.

Beau spectacle assurément que le tableau de cette vivante et souple jeunesse, en tenue impeccable, tête nue, pantalon blanc, blouse blanche, souliers blancs, et cravate bleue, développée dans l'immensité de la cour, impatiente de se révéler.

L'ensemble du Programme s'est déroulé avec précision, maitrise et élégance. Quelques numéros ont eu la faveur du public, à en juger par les applaudissements nourris qui les accompagnaient.

Les Exercices d'ensemble des deux Sections (Patissia - Sina) ont été parfaitement réussis et appré-

(1) Le C. F. Brunon, Directeur, malade, n'a pu assister à la Fête.

ΕΠΙΣΤΗΜΙΑΚΗ ΒΙΒΛΙΟΘΗΚΗ ΙΩΑΝΝΙΝΩΝ

ciés des spectateurs: leur variété, l'harmonie des mouvements, la souplesse d'exécution ont témoigné en faveur de la discipline et de la bonne volonté des élèves, aussi bien que de la compétence et de l'habileté professionnelles de Mrs les Professeurs d'Éducation Physique.

Particulièrement remarqués les exercices variés des «As du Guidon» ; un émerveillement pour les yeux et une révélation quant aux réalisations de prouesses possibles : à rappeler Charlot exhibé, citrons sacrifiés, bouteilles chancelantes, obstacles surmontés, etc.

Les exercices au «Cheval de bois» toujours suivis avec intérêt, ont révélé l'élasticité musculaire du petit groupe de sauteurs sélectionnés, dont certains ont fourni de belles performances.

En signalant le «Pillow-fight» c'est pour indiquer que ce genre de sport trouve toujours des amateurs intrépides, audacieux, difficiles à désarçonner!... pour la plus grande joie des grandes personnes aussi bien que des enfants.

La «Corde à traction» ne manqua pas d'intérêt non plus et permit de constater qu'à poids égaux (500 Kg) le nombre l'a emporté: les «petits» ont été vainqueurs des «gros»!

Exercices d'ensemble.

Quant aux «Sauterelles du Lycée», No toujours nouveau, toujours attrayant, car réalisé par des petits et des moyens, sous l'oeil intéressé des mamans, étonnées de constater tant de souplesse et d'adresse réunies dans les évolutions compliquées de leurs enfants, il a obtenu le succès que méritait une si élégante agilité.

Une mention doit être faite à la Section des «Finissants» qui ont réalisé une remarquable série d'exercices variés sous la direction de leur Professeur, Mr N. Terzakis. Et pour donner un petit air couleur locale, un groupe de jeunes évzones vint clôturer la Fête en donnant quelques entrainantes danses nationales, toujours goûtées, toujours applaudies.

Il était déjà tard et, depuis longtemps, les Exercices se succédaient dans l'ombre crue des réflecteurs, alors que la lune mêlait aussi ses rayons pour adoucir les ombres. Et pourquoi ne point signaler une panne d'électricité on ne peut plus intempestive, à laquelle le groupe du Lycée put heureusement suppléer en un temps record ; simple éclipse et voile momentané jeté sur le déclin d'une fête qui n'en fut aucunement troublée.

Peu auparavant, le Choeur «Ζήτω ἡ Ἑλλάς» «Vive la Grèce» avait été exécuté avec un superbe brio par nos 160 Choristes. Dans le calme de la nuit tombée, les échos de ce chant entrainant durent se prolonger au loin, signalant que le Lycée Léonin était en fête et qu'il la clôturait dans l'enthousiasme et l'exaltation du sentiment national: «Ζήτω ἡ Ἑλλάς!».

Vint enfin la distribution des récompenses; il était près de 9 heures.

De nombreux Prix furent proclamés, avec mention des généreux donateurs. Le «SOUVENIR» en donne la liste en bonne place, avec les noms des titulaires.

Seules, les Médailles furent attribuées et remises en fin de séance aux heureux gagnants des différentes épreuves de la soirée.

Deux magnifiques plaquettes offertes par Mr J. Raynal et Marceau-Robans, Attachésd'Information, furent décernées aux méritants Professeurs d'Éducation Physique: Mrs N. Terzakis et G. Panoutsopoulos.

A cette heure tardive, la foule s'écoula rapidement, accompagnée par les derniers accents de la musique. Dans l'enthousiasme général, les felicitations se sont manifestées nombreuses et cordiales, ce qui est un réconfort pour les Maîtres et un encouragement pour l'avenir.

ΠΑΝΕΠΙΣΤΗΜΙΑΚΗ ΒΙΒΛΙΟΘΗΚΗ ΙΩΑΝΝΙΝΩΝ

ΑΠΟ ΤΗΝ ΑΘΛΗΤΙΚΗΝ ΚΙΝΗΣΙΝ ΤΟΥ ΛΥΚΕΙΟΥ ΜΑΣ

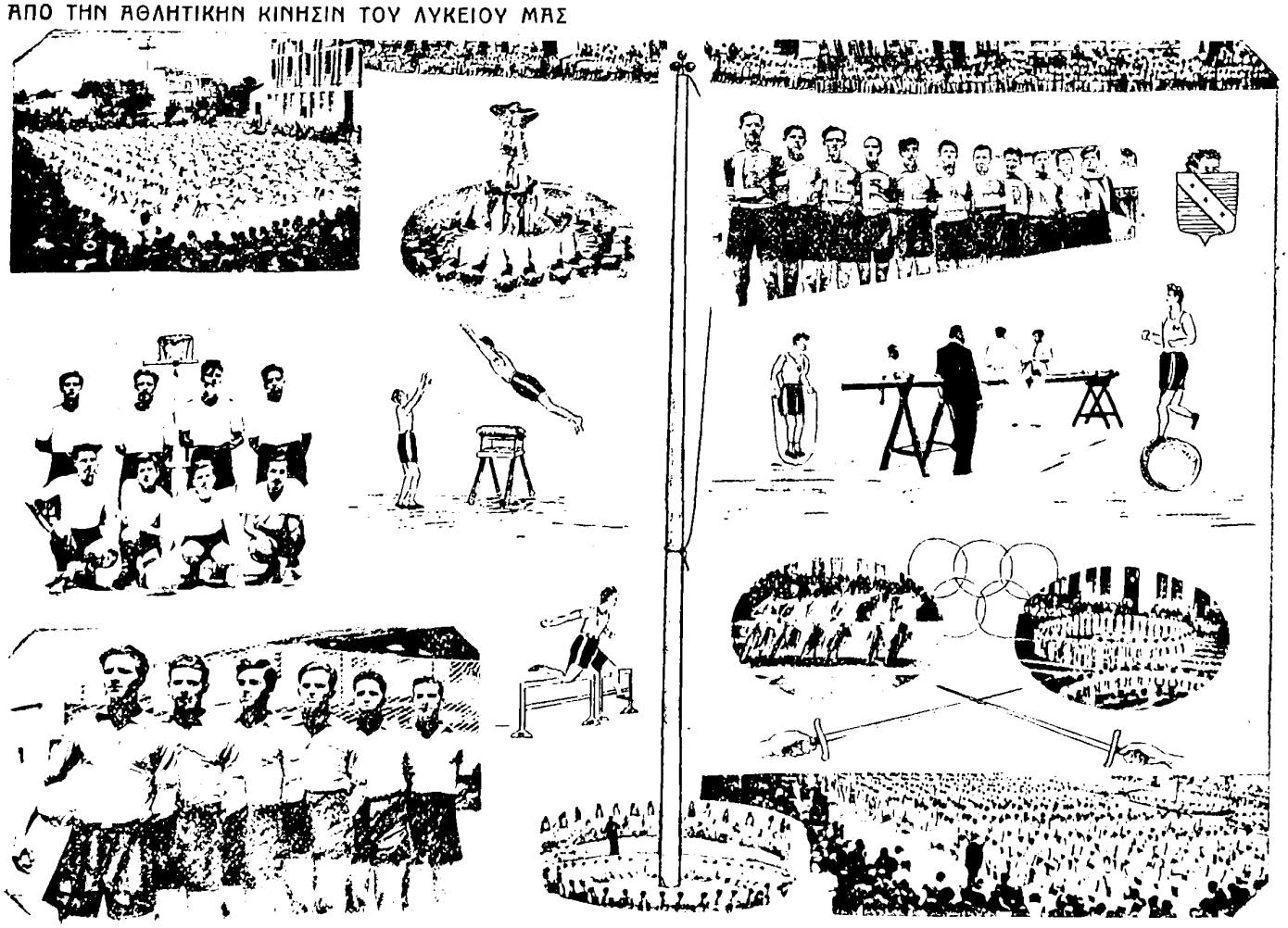

Οἱ διάφορες ὁμάδες μας κατὰ τὸ σχολικὸν ἔτος 1946 — 1947

ΠΑΝΕΠΙΣΤΗΜΙΑΚΗ ΒΙΒΛΙΟΘΗΚΗ ΙΩΑΝΝΙΝΩΝ

ΛΕΟΝΤΕΙΟΝ ΛΥΚΕΙΟΝ
ΕΝ ΑΘΗΝΑΙΣ

1948 - 1949

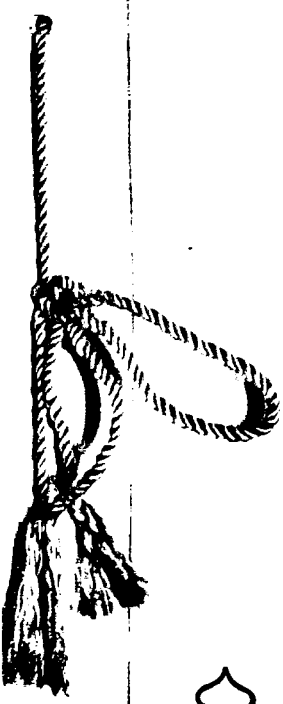

ΒΙΒΛΙΟΘΗΚΗ
ΕΥΛΟΓΙΟΥ ΚΟΥΡΙΛΑ
ΛΑΥΡΙΩΤΟΥ
ΑΥΞΩΝ ΑΡΙΘ.

SOUVENIR

ΠΑΝΕΠΙΣΤΗΜΙΑΚΗ ΒΙΒΛΙΟΘΗΚΗ ΙΩΑΝΝΙΝΩΝ

ΛΕΟΝΤΕΙΟΝ ΛΥΚΕΙΟΝ
ΕΝ ΑΘΗΝΑΙΣ

LYCÉE LÉONIN
SAINT DENIS

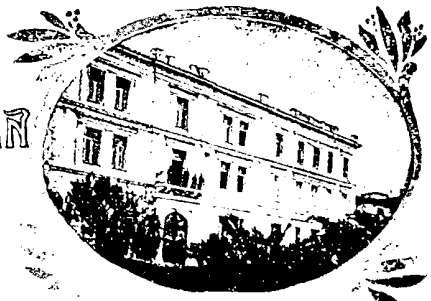

SOUVENIR

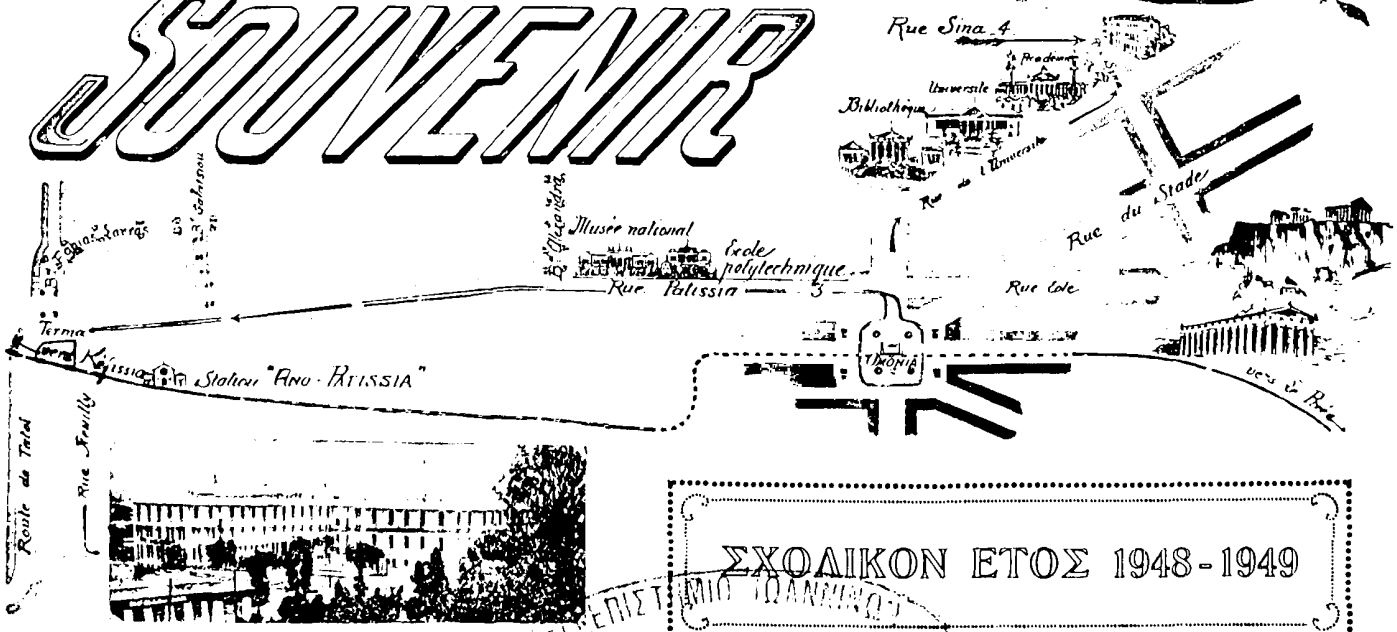

ΣΧΟΛΙΚΟΝ ΕΤΟΣ 1948-1949

Τύποις: «ΠΥΡΣΟΥ» Α.Ε. Ἱερὰ Ὁδὸς 61 Ἀθῆναι

ΠΑΝΕΠΙΣΤΗΜΙΟ ΙΩΑΝΝΙΝΩΝ
ΒΙΒΛΙΟΘΗΚΗ
Μητροπόλεως
ΕΥΑΓΓΕΛΟΥ ΚΟΥΡΙΑΑ

ΠΑΝΕΠΙΣΤΗΜΙΑΚΗ ΒΙΒΛΙΟΘΗΚΗ ΙΩΑΝΝΙΝΩΝ

ΛΕΟΝΤΕΙΟΝ ΛΥΚΕΙΟΝ

ΕΝ ΑΘΗΝΑΙΣ
ὁδὸς ΣΙΝΑ, ἀριθμ. 4
ἀριθμ. τηλεφ. 22.174 καὶ 21.862

ΕΝ ΠΑΤΗΣΙΟΙΣ
ὁδὸς ΝΕΪΓΥ, ἀριθμ. 17
ἀριθμ. τηλεφ. 80.098

Τὸ ΛΕΟΝΤΕΙΟΝ ΛΥΚΕΙΟΝ ἱδρύθη τό 1838· περιλαμβάνει δύο ἐκπαιδευτήρια: τό λύκειον τῆς ὁδοῦ Σίνα 4 καὶ τό λύκειον τοῦ τέρματος Πατησίων. Τά δύο ταῦτα σχολεῖα διατελοῦν ὑπό τήν γενικήν διεύθυνσιν καὶ ἐποπτείαν τοῦ κ. Ἐρρίκου Ἀντων. Σκάσση, καθηγητοῦ τῆς λατινικῆς φιλολογίας εἰς τό ἐν Ἀθήναις Πανεπιστήμιον.

Εἰς ἕκαστον τῶν λυκείων τούτων λειτουργεῖ πλῆρες δημοτικόν σχολεῖον καὶ ὀκτωτάξιον γυμνάσιον.

Εἰς τό Λύκειον Πατησίων ὑπάρχει καὶ οἰκοτροφεῖον. Προσωρινῶς λειτουργεῖ μόνον τό τμῆμα τῶν μεσαίων, ἤτοι γίνονται δεκτά μόνον παιδιά γεννηθέντα ἀπό τό 1935 καὶ ἑξῆς.

Τά τμήματα γαλλικόν καὶ ἐμπορικόν ἕνεκα ἀντιξόων περιστάσεων ἔχουν σταματήσει προσωρινῶς τήν λειτουργίαν των.

Τό "SOUVENIR"

περιλαμβάνει:

1ον) **Πίνακα** τῶν τελειοφοίτων τῶν γυμνασίων μας τοῦ σχολικοῦ ἔτους 1947 - 1948.

2ον) **Σχολικά χρονικά**, τά ὁποῖα δίδουν ἀμυδράν εἰκόνα τῆς ζωῆς καὶ τῆς κινήσεως τῆς ἐν τῷ λυκείῳ φοιτώσης νεολαίας.

3ον) **Φωτογραφίας** τῶν τάξεων καὶ τῶν κατά τό παρόν σχολικόν ἔτος ἐπί ἐπιμελείᾳ καὶ συμπεριφορᾷ διακριθέντων μαθητῶν

4ον) Κατάλογον **βραβείων καὶ ἐπάθλων** ἀπονεμηθέντων εἰς μαθητάς.

ΠΑΝΕΠΙΣΤΗΜΙΑΚΗ ΒΙΒΛΙΟΘΗΚΗ ΙΩΑΝΝΙΝΩΝ

"Μακάριοι οἱ εἰς Κύριον ἀποθνήσκοντες"

ΘΕΟΔΩΡΟΣ ΚΑΒΒΑΘΑΣ
(1925 - 1948)

Ἐγεννήθη τὸ 1925 καὶ ἀπεφοίτησε τοῦ Λεοντείου Λυκείου (Σίνα 4) τὸν Ἰούνιον τοῦ 1943. Γόνος στρατιωτικῆς οἰκογενείας ἠκολούθησε τὰς παραδόσεις αὐτῆς καὶ εἰσήχθη εἰς τὴν σχολὴν τῶν εὐελπίδων τὸν Ἰανουάριον τοῦ 1946, ὅταν τὸ πρῶτον μετὰ τὴν ἐλευθέρωσιν τῆς Ἑλλάδος ἐλειτούργησεν. Ἐξῆλθεν ἐκ τῆς σχολῆς τὸν Ἀπρίλιον τοῦ 1947 ὀνομασθεὶς ἀνθυπολοχαγὸς καὶ ἐτοποθετήθη εἰς τὸ Κ. Β. Ε. Ἀλεξανδρουπόλεως. Ἀκολούθως ἀποστέλλεται εἰς τὴν σχολὴν Χαλκίδος, ἵνα εἰδικευθῇ εἰς τὰ βαρέα πολυβόλα «Βίκερς» καὶ μετὰ τετράμηνον τοποθετεῖται εἰς τὸν 540ον Λόχον Μ. Πολυβόλων τῆς Χ Μεραρχίας.

Ἀπὸ τῆς στιγμῆς ταύτης ἄρχεται κυρίως τὸ στάδιον τῆς δράσεως τοῦ νεαροῦ ἀξιωματικοῦ Καββαθᾶ. Μετέχει τῶν ἐκκαθαριστικῶν ἐπιχειρήσεων τῆς Ρούμελης – Γράμμου — Βιτσίου — Μουργκάνας λαβὼν μέρος εἰς περισσοτέρας τῶν 35 μαχῶν. Κατὰ τὸ διάστημα τοῦτο παρασημοφορεῖται τετράκις διὰ τοῦ μεταλλίου ἐξαιρέτων πράξεων, ἅπαξ δὲ διὰ τῶν παρασήμων Στρατιωτικῆς Ἀξίας καὶ Χρυσοῦ Ἀριστείου Ἀνδρείας, προαγόμενος συγχρόνως εἰς τὸν βαθμὸν τοῦ ὑπολοχαγοῦ.

Τὴν 28ην Δεκεμβρίου 1948 εὑρίσκεται εἰς τὸ ὕψωμα «Μπίκοβικ», ὑψόμετρον 1506 μ., Β. Δ. τῆς Καστοριᾶς, ἐπὶ κεφαλῆς τῆς ἐκεῖ τοποθετημένης δυνάμεως 100 ἀνδρῶν πεζικοῦ καὶ 4 πολυβόλων. Τὸ «Μπίκοβικ» εἶναι ἡ στενωπός, ἡ ὁποία προφυλάσσει τὴν Καστοριάν. Οἱ κάτοικοι τῆς ἱστορικῆς ταύτης πόλεως μὲ ἀγωνίαν καὶ σφιγμένην τὴν καρδίαν ἀτενίζουν τὴν στενωπὸν αὐτήν. Μὰ ὁ ὑπολοχαγὸς Καββαθᾶς ἀπὸ τοὺς ὕψους ἐκείνου μὲ τὸ μειδίαμα εἰς τὰ χείλη ἀντικρύζει τὴν πόλιν, τῆς ὁποίας ἐτάχθη ὑπερασπιστής. Τί νὰ σκέπτεται ἄραγε ὁ νεαρὸς ὑπολοχαγός, ὅταν μειδιᾷ; Ἔχει πλήρη συναίσθησιν τῆς στρατηγικότητος τῆς θέσεως, τῆς κρισιμότητος τῆς στιγμῆς, ἀλλὰ καὶ τῆς ἱστορικῆς ἀποστολῆς του καὶ μὲ τὸ πολυβόλον εἰς τὸ χέρι ἵσταται ἄγρυπνος φρουρός. Εἶναι μεσονύκτιον. Ὁμοβροντίαι ἀπὸ παντὸς εἴδους πυροβόλα ἀκούονται καὶ τὰ βλήματά των πίπτουν ὡς βροχὴ ἐπὶ τοῦ ὑψώματος. Τρεῖς ταξιαρχίαι προδοτῶν Ἐαμοσλαύων, ἐπιτίθενται μετὰ μανίας κατὰ τοῦ ὑψώματος «Μπίκοβικ». Ὁ ὑπολοχαγὸς Καββαθᾶς ὄρθιος, ἀψηφῶν τὸν κίνδυνον, περιφέρεται παντοῦ ἐμψυχῶν καὶ ἐνθαρρύνων τοὺς πάντας. Συγκρατεῖ τὰς λυσσώδεις ἐπιθέσεις τῶν ἐχθρῶν τῆς φυλῆς μας καὶ μὲ τὸ πολυβόλον του σκορπᾷ τὸν θάνατον εἰς τὰς ἐχθρικὰς τάξεις. Οἱ ἐχθροὶ ὅμως εἶναι πολλοί. Πλησιάζουν ὁλοέν καὶ περισσότερον εἰς τὰς γραμμὰς τῶν ὑπερασπιστῶν τοῦ «Μπίκοβικ»· ἀπέχουν

ΠΑΝΕΠΙΣΤΗΜΙΑΚΗ ΒΙΒΛΙΟΘΗΚΗ ΙΩΑΝΝΙΝΩΝ

ἤδη μόλις 50 μέτρα, ὅταν ἤρχισεν ἡ ἀνταύγεια τοῦ ξημερώματος. Ὁ ὑπολοχαγὸς Καββαθᾶς διατάσσει: «Τὰ πολυβόλα ἔξω ἀπὸ τὰ σκέπαστρα καὶ ἐλευθέρα βολή»! Εἶναι ἡ τελευταία του διαταγή. Ἐνῷ ἵσταται ὄρθιος παρακολουθῶν τὴν ἐκτέλεσιν τῆς διαταγῆς του, βλῆμα ἐχθρικὸν βαρέος ὅπλου ἐπιφέρει ἀκαριαίως τὸν θάνατόν του. Ἡ μάχη ἐξακολουθεῖ. Τὴν αὐγὴν ὁ ἥλιος μεγαλοπρεπὴς καὶ φωτοβόλος, ἀσυγκίνητος ἀπὸ τὰ ἐπὶ τῆς γῆς γινόμενα, ἀκολουθῶν τὴν αἰωνίαν πορείαν του, ἐμφανίζεται εἰς τὸ στερέωμα καὶ μὲ τὰς πρώτας ἀκτῖνάς του φωτίζει τὰς αἱματοβαμμένας χιονοσκεπεῖς κορυφὰς τοῦ «Μπίκοβικ». Ἡ μάχη ἔχει τελειώσει πλέον. Τὰ πολυβόλα σιγοῦν. Ὁ ἐχθρὸς πανικόβλητος ὑποχωρεῖ ἀτάκτως. Ἡ Καστοριὰ σώζεται. Μὰ ὁ ὑπολοχαγὸς Καββαθᾶς κεῖται νεκρός. Ἔδωκε τὴ ζωή του, διὰ νὰ γλυτώσῃ τὴ ζωὴν τόσων ἀνθρώπων, οἱ ὁποῖοι εἶχον ἐμπιστευθῆ τὴν ἰδικήν των εἰς τὰς χεῖράς του.

Τὸ ὕψωμα «Μπίκοβικ» κατὰ πρότασιν τῆς Μεραρχίας μετονομάζεται εἰς ὕψωμα Καββαθᾶ.

Ἡ πατρὶς εὐγνωμονοῦσα προάγει τὸν νεκρὸν Καββαθᾶν εἰς ταγματάρχην.

Ἀλ. Γιαννακόπουλος

ΚΩΝΣΤΑΝΤΙΝΟΣ ΤΑΣΟΠΟΥΛΟΣ
(1926 - 1948)

Ξεφυλλίζοντας τὸν γενικὸν ἔλεγχον τῆς Λεοντείου σχολῆς τοῦ ἔτους 1943 συναντοῦμε τὸ ὄνομα τοῦ υἱοῦ τοῦ ἀρχιάτρου κ. Π. Τασοπούλου Κωνσταντίνου. Ἐμαθήτευσεν εἰς τὸ Λύκειον τῆς ὁδοῦ Σίνα 4 ἐπὶ ἓξ (6) χρόνια καὶ κατετάγη εἰς τὴν Β. Ἀεροπορίαν τὸ 1945. Μετὰ εὐδόκιμον ὑπηρεσίαν τὸν Νοέμβριον τοῦ 1946 ἀπεστάλη εἰς τὴν Ἀγγλίαν πρὸς συμπλήρωσιν τῆς ἐκπαιδεύσεώς του. Τὸ 1948 τὸν εὑρίσκομεν ἀνθυποσμηναγὸν εἰς τὴν ἀεροπορικὴν βάσιν Σέδες. Ἀπὸ τότε ἀρχίζει ἡ ἔνδοξος στρατιωτικὴ δρᾶσίς του. Κατὰ τὸν ἀγῶνα ἐναντίον τῶν συμμοριτῶν κατήγαγεν ἐνδόξους νίκας. Ἰδοὺ τί γράφει ὁ ἀκαδημαϊκὸς Σπῦρος Μελᾶς εἰς τὴν «Ἑστίαν» σχετικὰ μὲ τὸν Κ. Τασόπουλον.

«Αὐτὸς ὁ νεαρὸς ἀνθυποσμηναγὸς Κώστας Τασόπουλος, ποὺ ἔπεσε μὲ τὸ «σπιτφάϊρ» φλεγόμενος, λαμπάδα στὸν βωμὸ τῆς πατρίδος, στὴν μάχη τοῦ Μάλι-Μάδι, ἀνῆκε σ' αὐτὴ τὴ νεώτατη γενεὰ τὴν μόλις βγαλμένη ἀπὸ τὴ σχολὴ Ἰκάρων. Ὅ,τι χαρακτηρίζει τοὺς ἥρωας τῆς γενεᾶς αὐτῆς στὶς πράξεις τους, δὲν εἶναι ἡ ὁρμὴ τῆς ἡλικίας. Εἶναι, πρὸ πάντων, τὸ πνεῦμα τῆς συνειδητῆς θυσίας. Αὐτὸ φαίνεται, ἀνάγλυφα στὸ κατωτέρω γράμμα τοῦ ἀνθυποσμηναγοῦ Τασοπούλου. Πρὶν πέσῃ στὴν μάχη τοῦ Μάλι-Μάδι, εἶχεν ἀνδραγαθήσει στὴν θυελλώδη ἐπίθεσι κατὰ τοῦ ὀχυροῦ Λευκάδια.

«Σεβαστέ μου πατερούλη... Εἶναι περίπου μιὰ βδομάδα... καὶ ἀκόμα δὲν κατώρθωσα νὰ σᾶς γράψω. Οἱ ἐπιχειρήσεις καὶ ἡ διαρκὴς ἀναμονὴ γιὰ πτήσεις ἀπὸ τὶς 4.30' π. μ. ἕως τὰς 8.30' μ. μ. εἰς τὸ ἀεροδρόμιον δὲν μοῦ τὸ ἐπέτρεψαν. Τὰ νέα μου ἀσφαλῶς θὰ τὰ διαβάσατε ἀπὸ τὶς ἐφημερίδες. Πιθανῶς ὅμως νὰ μὴν ξέρατε τὸ ὄνομα τοῦ μικροῦ ἡρωϊκοῦ πιλότου, τοῦ ἄρτι ἐξελθόντος τῆς σχολῆς Ἰκάρων, ποὺ κατώρθωσε νὰ σιγήσῃ τὰ κομμουνιστικὰ πολυβολεῖα. Λοιπὸν τὸ ὄνομα τοῦ νεαροῦ ἀνθυποσμηναγοῦ εἶναι Κωνσταντῖνος Π. Τασόπουλος. Ναί, πατερούλη, ἡ τύχη, ὁ μεγάλος Θεὸς τῆς Ἑλλάδος μας καὶ οἱ προσευχές σας μοῦ ἔδωσαν τὴν δύναμιν νὰ πραγματοποιήσω κι' ἐγὼ κάτι γιὰ τὴν αἱματοβαμμένη

ΠΑΝΕΠΙΣΤΗΜΙΑΚΗ ΒΙΒΛΙΟΘΗΚΗ ΙΩΑΝΝΙΝΩΝ

μας πατρίδα καὶ νὰ γυρίσω σῶος εἰς τὴν βάσιν μου».

» Ἀφοῦ περιγράφει παρακάτω τὴν βύθισίν του καὶ τὸ βομβαρδισμό, προσθέτει: «Δὲν ἐπρόλαβα νὰ χαρῶ τὸ ἀποτέλεσμά του, γιατὶ δέχομαι ὁλόκληρον ριπὴν ἐπάνω στὸ ἀεροπλάνο, τὸ ὁποῖον ἐβλήθη σὲ δέκα μερίες. Πλῆθος ἄλλων σφαιρῶν καὶ ἀντιαεροπορικῶν βλημάτων μὲ ὑπεδέχθησαν κατὰ τὴν ἔξοδον ἐκ τῆς βυθίσεώς μου ἐξ, ἄλλων ὑψωμάτων. Ἀμέσως ἐπῆγα νὰ προσγειωθῶ ἀναγκαστικῶς σὲ μιὰ χαράδρα. Ἀλλὰ κατώρθωσα, μὲ τὴν βοήθεια τοῦ Θεοῦ, νὰ φέρω τὸ ἀεροπλάνο πίσω καὶ νὰ το προσγειώσω μὲ τὸν ἕνα τροχό, δεδομένου ὅτι ὁ ἄλλος, βληθεὶς ἀπὸ τὰ ἀντιαεροπορικά, εἶχε σπάσει. Προσγείωσα τὸ ἀεροπλάνο θαυμάσια καὶ σὲ δέκα μέρες, μόλις ἐπισκευασθῇ προχείρως, θὰ τὸ φέρω στὴν Ἐλευσῖνα γιὰ γενικὴ ἐπισκευή».

» Πίστις στὸν Θεό, συνείδησις καθήκοντος, ἀπόφασις θυσίας, ἀνδρεία, σεμνότης, ἦθος — αὐτὴ εἶναι ἡ πραγματικὴ νέα γενεὰ τῶν ἡρώων, ποὺ μάχεται κατὰ τῆς ἐρυθρᾶς ἀπειλῆς. Μποροῦμε νὰ εἴμαστε ὑπερήφανοι γι' αὐτήν!».

Ἡ ἀφήγησις αὕτη τοῦ κ. Μελᾶ ἐδημοσιεύθη καὶ γαλλιστὶ εἰς τὸ «Messager d' Athènes», ἵνα διαιωνισθῇ τὸ ὄνομα τοῦ νεαροῦ ἥρωος. Τιμὴ καὶ δόξα εἰς τοὺς γονεῖς, ποὺ παραδίδουν τοιαῦτα τέκνα εἰς τὴν κοινωνίαν... Ἡ σχολή μας εἶναι ὑπερήφανος συγκαταλέγουσα μεταξὺ τῶν παλαιῶν της ἀποφοίτων τὰ δύο ἀνωτέρω μαργαριτάρια καὶ εὔχεται εἰς τὸν Ὕψιστον νὰ στείλῃ εἰς τοὺς γονεῖς των τὴν ἐξ ὕψους παραμυθίαν.

ΑΓΙΣ ΣΑΚΑΛΗΣ
(1935 - 1948)

Δὲν πρόκειται περὶ ἀποφοίτου... Τὸ σκληρὸ δρεπάνι τοῦ θανάτου ἔκοψε τὸ νῆμα τοῦ νεαροῦ συμμαθητοῦ μας Ἅγιδος Σακαλῆ. Καταγόμενος ἀπὸ τὸ Καρπενήσι ἦλθε μὲ τοὺς γονεῖς του πέρυσι εἰς Ἀθήνας καὶ ἐνεγράφη εἰς τὴν σχολήν μας.

Ἀγνὴ ψυχοῦλα, πέταξε ἀπὸ τὴν γῆ στὸν οὐρανό... Μᾶς ἄφησε περὶ τὰ τέλη Νοεμβρίου 1948 μὲ τὴν λύπη στὴν καρδιὰ καὶ τὴν ἀνάμνησι τῆς παιδικῆς του καλωσύνης. Εἰς τὴν χαραυγὴν τοῦ βίου του καὶ ἐνῷ τὸ μέλλον ἠνοίγετο εὐρύ, ἔσβησεν ὁ Ἅγίς μας, σὰν διάττων ἀστὴρ δέκα τρεῖς μόλις ἀριθμῶν ἀνοίξεις... Συμμεριζόμεθα τὴν βαθεῖαν θλῖψιν τῶν γονέων του, ποὺ τὸν εἶχαν γιὰ καμάρι τους μαζὶ μὲ τὴν μικρὰ ἀδελφοῦλά του... Ἠθέλησα καὶ ἐγὼ μαζὶ μὲ τὰ πικρὰ δάκρυα, ποὺ ἔχυσα τότε εἰς τὸν φρεσκοσκαμμένο τάφο του, νὰ τοῦ ἀπευθύνω μερικοὺς στίχους, βγαλμένους ἀπὸ τὰ μύχια τῆς καρδιᾶς μου:

Δυὸ λουλουδάκια χαρωπὰ στολίζουνε τὴν πλάση!
ἀδελφωμένα, μυρωδιὲς στὸν ἄνεμο σκορπᾶνε,
καὶ πρὶν ἡ δόλια ἡ μάνα τους νὰ τὰ χαρῇ προφτάσῃ,
φυσᾷ βορριᾶς! μαδᾷ τὸ ἕν...
Κι' ἐκείνη τὸ θρηνεῖ!

Δυὸ ἀηδονάκια εὔθυμα στὸ δάσος τριγυρίζουν
ψάλλουν τὴν χάρι τῆς ζωῆς· κι' ἡ μάνα τους παρέκει
τὰ καμαρώνει. Κι' ἔξαφνα μὲ τρόμο φτερουγίζουν
πετᾷ ἀετός! πιάνει τὸ ἕν.
Κι' ἐκείνη τὸ θρηνεῖ!...

Δὲν τὸν κλαίουν μόνον οἱ γονεῖς του, ἀλλὰ καὶ ὅλοι οἱ δάσκαλοί του καὶ οἱ συμμαθηταί του... Τὸν συνώδευσαν στὴ τελευταία του κατοικία... Ἀργότερα ὅλη ἡ

ΠΑΝΕΠΙΣΤΗΜΙΑΚΗ ΒΙΒΛΙΟΘΗΚΗ ΙΩΑΝΝΙΝΩΝ

τάξις του ἐστόλισε τὸν τάφον του μὲ λουλούδια εἰς ἔνδειξιν ἀγάπης καὶ πόνου. Τὰ εἰλικρινῆ συλλυπητήρια ὅλων μας εἰς τοὺς τεθλιμμένους γονεῖς του.

Στὸν τάφο τοῦ φίλου μας.

ΔΗΜΗΤΡΙΟΣ ΔΑΜΑΣΚΟΣ
(1937 - 1949)

Ὁ θάνατος δὲν λυπᾶται κάνένα. Μόλις τὸν εἴχαμε γνωρίσει, μαθητάκο τῆς 3ης τάξεως τοῦ γυμνασίου καὶ μία κακοτυχία, μία μόλυνσις καὶ ἡ τρομερὰ εἴδησις φθάνει: « ὁ Δαμάσκος πέθανε!».

Ποιός μπορεῖ νὰ περιγράψῃ τὴν θλῖψιν τῶν γονέων του, τοῦ καλοῦ του παπποῦ, τῆς σεμνῆς του ἀδελφούλας!... Ἐτάφη εἰς τὸ χωριό του, περιμένοντας σύμφωνα μὲ τὰ δόγματα τῆς θρησκείας μας τὴν ἐκ νεκρῶν ἀνάστασιν... Ἕνα ἀγγελοῦδι πέταξε στὸν οὐρανόν, ἕνα λουλοῦδι μεταφυτεύθηκε στὸν παράδεισο, στὸ μπαξεδάκι τῆς Παναγιᾶς... Εὐχόμεθα εἰς τοὺς γονεῖς του καὶ στὴν ἀδελφοῦλά του τὴν ἐξ ὕψους παραμυθίαν...

ΜΟΡΦΩΤΙΚΑΙ ΔΙΑΛΕΞΕΙΣ

Κατὰ τὸ παρὸν σχολικὸν ἔτος ἐγκαινιάσαμε καὶ μιὰ ἄλλη καινοτομία. Κάθε Παρασκευὴ ἐπὶ μιὰ διδακτικὴ ὥρα συνεκεντρώνοντο οἱ μαθηταὶ τῶν τάξεων τοῦ γυμνασίου 7ης καὶ 8ης τῶν Πατησίων ἐπὶ μιὰ ὥρα στὴν μεγάλην αἴθουσαν τῆς μελέτης καὶ ἤκουαν ξιν παρμένη ἀπὸ ἐνδιαφέροντα μορφωτικὰ θέματα, σχετιζόμενα μενα ἐμμέσως μόνον μὲ τὴν ὕλην τοῦ ἐπισήμου ἀναλυτικοῦ προγράμματος. Τὰς διαλέξεις ἔκαμναν ἀδιακρίτως καθηγηταὶ τοῦ σχολειου ἢ μαθηταὶ τῶν δύο ἀνωτάτων τάξεων ἢ καὶ λόγιοι ἐκτὸς τοῦ σχολείου εὑρισκόμενοι. Οὕτω π. χ. ὁ γυμνασιάρχης μας κ. Κατσουρός, εἰς τὸν ὁποῖον ἀνήκει καὶ ἡ πρωτοβουλία τῶν διαλέξεων, ἐπραγματεύθη εἰς ἐνέα κατὰ διαστήματα γενομένας ὑπ' αὐτοῦ διαλέξεις ζητήματα ἱστορίας τοῦ πολιτισμοῦ, καὶ δὴ περὶ τοῦ προϊστορικοῦ ἀνθρώπου καὶ τῶν βασικῶν ἐφευρέσεων αὐτοῦ, περὶ τῆς ἱστορίας τῆς γραφῆς, περὶ τῆς διὰ τῆς γραφῆς μεταδόσεως μέχρις ἡμῶν τῶν μνημείων τῆς ἀρχαίας ἑλληνικῆς λογοτεχνίας, περὶ τῶν ἐπιδιώξεων τοῦ σλαυϊσμοῦ εἰς βάρος ἡμῶν, περὶ τῆς σαθρᾶς βάσεως τοῦ ὀρθολογισμοῦ ἐπὶ θρησκευτικῶν ζητημάτων καὶ τέλος περὶ τοῦ ἀκαθίστου ὕμνου καὶ τοῦ πιθανοῦ ποιητοῦ αὐτοῦ, ὁ ἀγαπητός μας frère directeur εἰς τρεῖς διαλέξεις περὶ τοῦ βίου τῶν ἰσραηλιτῶν ἀνὰ τὸν κόσμον μετὰ τὴν καταστροφὴν τοῦ ἑβραϊκοῦ κράτους, ὁ καθηγητὴς κ. Μπουρδάκος περὶ τῶν τριῶν μεγάλων ἱεραρχῶν καὶ τῆς ἠθικῆς διδασκαλίας αὐτῶν, περὶ τοῦ ἂν ἔχῃ ἀξίαν ἡ αὔριον καὶ τίς ἡ ἀξία αὕτη καὶ περὶ προσευχῆς, ὁ καθηγητὴς κ. Ζάκκας ἐξ ἀφορμῆς τῆς ἑορτῆς τῶν Χριστουγέννων περὶ ἐμμονῆς εἰς τὰ πάτρια καὶ ἰδίως ἀπὸ θρησκευτικῆς ἀπόψεως, ὁ καθηγητὴς κ. Κουρούμαλλης περὶ τοῦ ὅτι ὁ Χριστιανισμὸς εἶναι θείας προελεύσεως ἐρησκεία, ὡς καταφαίνεται ἐκ τῶν ἐπιχειρημάτων τῶν πολεμίων καὶ τῶν διωκτῶν αὐτοῦ, ὁ καθηγητὴς τῆς γυμναστικῆς κ. Τερζάκης περὶ τῶν ἐκ τῆς γυμναστικῆς πολλαπλῶν ὠφελειῶν, ὁ ποιητὴς κ. Θεμ. Νέζεο περὶ ἐμμονῆς εἰς τὸ ἐθνικὰ ἰδεώδη μετ' ἀπαγγελίας ποιημάτων αὐτοῦ, ὁ μαθητὴς τῆς ὀνδόης τάξεως Λεονταρίτης περὶ μετανοίας καὶ ἐξομολογήσεως, ὁ μαθητὴς τῆς αὐτῆς τάξεως Βασιλόπουλος περὶ τοῦ ἐθνικοῦ ποιητοῦ Σολομοῦ, ὁ μαθητὴς τῆς αὐτῆς τάξεως Ἀττὰρτ περὶ τοῦ ἑλληνικοῦ στρατοῦ καὶ τῶν κατορθωμάτων αὐτοῦ διὰ μέσου τῶν αἰώνων, ὁ μαθητὴς τῆς ἑβδόμης τάξεως Τσαούσης περὶ τῶν Δωδεκανήσων καὶ τέλος ὁ ποιητὴς Δούκας Κουφέλλης ἀπήγγειλεν πατριωτικὰ ποιήματά του. Μεθ' ἑκάστην διάλεξιν ἐπετρέπετο συζήτησις πρὸς διαλεύκανσιν σκοτεινῶν τυχὸν σημείων τῆς διαλέξεως καὶ ἐμπέδωσιν τῶν δι' αὐτῆς μεταδοθεισῶν γνώσεων.

ΠΑΝΕΠΙΣΤΗΜΙΑΚΗ ΒΙΒΛΙΟΘΗΚΗ ΙΩΑΝΝΙΝΩΝ

ΣΤΑΧΥΟΛΟΓΗΜΑΤΑ ΑΠΟ ΤΑ ΠΕΡΙΟΔΙΚΑ ΤΟΥ ΣΧΟΛΕΙΟΥ ΜΑΣ

Κάθε χρόνο παρουσιάζονται «κρούσματα» δημοσιογραφικοῦ οἴστρου εἰς τὸ σχολεῖόν μας, ἀλλὰ φέτος μοῦ φαίνεται πὼς κοντεύομεν νὰ φθάσωμεν εἰς τὸ ζενίθ. Τὸ σχολεῖον δὲν ἀνεμείχθη καθόλου εἰς τὴν κίνησιν, ἀλλ' ἀφῆκεν ἀπόλυτον ἐλευθερίαν εἰς τοὺς μαθητάς μας νὰ ἐκδηλώσουν ἀνεπηρέαστοι τὰς δημοσιογραφικὰς ἀνησυχίας των. Πράγματι οἱ τελειόφοιτοι ἤρχισαν μὲ μιὰ νεανικὴ σατυρικὴ «φυλλάδα» ὁ «Ρωμηός». Ἠθέλησαν νὰ γίνουν ἐφάμιλλοι τοῦ μακαρίτου Σουρῆ... Δυσπρόσιτη φιλοδοξία!... Δύσκολον νὰ μεταχειρίζεται κάνεὶς τὸ ἀττικὸν ἅλας δίχως νὰ... παραστρατήσῃ. Καὶ ὅμως δυνάμεθα νὰ βεβαιώσωμεν πὼς οἱ συντάκται τοῦ «Ρωμηοῦ» ἐκράτησαν ψηλὰ τὴ σημαία τῆς εὐπρεπείας. Ἐκατάλαβαν ὅμως ὅτι τὸ παιχνίδι ἦτο ἐπικίνδυνον καὶ... ἄλλαξαν τακτική. Τὴν προτεραίαν τῆς ἐθνικῆς μας ἑορτῆς ἔβγαινε ἀπὸ τὰ «πιεστήρια» ἡ «Ἐξόρμησις» μὲ ὡραῖο κυανοῦν ἐξώφυλλο, καλλιτεχνικὰ σκίτσα καὶ ὕλη ἐκπαιδευτικὴ καὶ σοβαρή...

Ὁ καθηγητὴς κ. Γρ. Μπουρδάκος προηγεῖται μὲ τὸ ἐπίκαιρον ἄρθρον «ἡ 25 Μαρτίου», ὁ σεβ. διευθυντής μας, ποὺ δὲν παραλείπει εὐκαιρία νὰ μᾶς καθοδηγήσῃ εἰς τὸν καλὸν δρόμον, δημοσιεύει ὁδηγίας εἰς ἕνα νέον καὶ ἐπακολουθοῦν εὔθυμα καὶ σοβαρά, ποιήματα καὶ πεζά. Μία καινοτομία τῆς «Ἐξορμήσεως» εἶναι ὅτι κάθε τάξις ἔχει καὶ τὴν σελίδα της καὶ ἔτσι τὸ περιοδικὸν ἀπευθύνεται εἰς εὐρύτερον κύκλον.

Παράλληλα πρὸς τὴν «Ἐξόρμησιν» κυκλοφορεῖ καὶ ἡ «Ἠχὼ τῆς ἑβδόμης». Στὸ φύλλο τῆς ἐθνικῆς ἑορτῆς ὁ καθηγητὴς κ. Ζάκκας ἀπευθύνεται μὲ ἄκρον πατριωτικὸν λυρισμὸν πρὸς τοὺς ἐλευθερωτάς μας, ἐνῷ ὁ καθ. κ. Γρ. Μπουρδάκος ἀποδεικνύει τὴν «ἑλληνικότητα τῆς Μακεδονίας». Ἡ «Ἠχὼ» στολίζεται μὲ ὡραῖα πρωτόλεια ποιήματα καὶ πεζὰ τῶν μαθητῶν μας, μερικὰ τῶν ὁποίων προμηνύουν ὑπολογισίμους λογοτεχνικὰς ἐξελίξεις. Νὰ

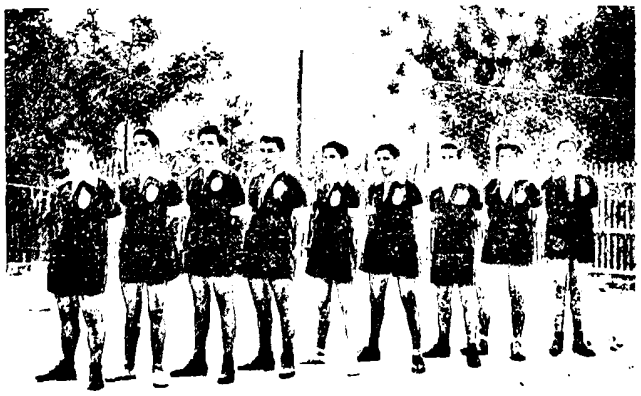

Ἡ ὁμὰς τοῦ Βόλλεϋ.

ἀναφέρωμεν ὀνόματα; Τὸ ποίημα «Ἡ Ἑλλὰς καὶ τὰ παιδιά της» τοῦ Δ. Ταχτίκη, «Οἱ ἥρωες τοῦ 21» τοῦ Π. Σμυρναίου, «Ζωὴ καὶ ἄνθρωποι» τοῦ Π. Πονσέτη, καὶ ἡ «εὔθυμη πλευρὰ τοῦ λυκείου μας» καμωμένη μὲ πνεῦμα ἀπὸ τὸν Γ. Σ. Ἀκολουθοῦν οἱ «Φιλοσοφίες» τοῦ μικροσκοπικοῦ Γ. Δ. Ἡ «Ἠχὼ τῆς ἑβδόμης» ἐκαινοτόμησε καταχωρίζοντας καὶ δισέλιδον εἰς γαλλικὴν γλῶσσαν... Φαίνεται ὅτι ἡ τάξις αὐτὴ περιέχει ἀρκετοὺς γαλλομαθεῖς... Ἡ εὐθυμία συνεχίζε-

ΠΑΝΕΠΙΣΤΗΜΙΑΚΗ ΒΙΒΛΙΟΘΗΚΗ ΙΩΑΝΝΙΝΩΝ

ται τὲ τὸν ὕμνον πρὸς τὴν 7ην τάξιν τοῦ μέλλοντος ποιητοῦ Γ. Δ., μὲ τὰ εὐθυμογραφήματα, τὰ σκίτσα... κ.λ.π.

Κατὰ τὸ Πάσχα ἐκυκλοφόρησαν πάλιν καὶ τὰ δύο περιοδικά... σ' αὐτὰ ἡ ὕλη παίρνει θρησκευτικὴν πνοήν. Στὴν «Ἐξόρμησιν» καθηγηταὶ καὶ μαθηταὶ ἀμιλλῶνται νὰ διατυπώσουν τὰ ὡραιότερα λόγια διὰ τὴν ἀνάστασιν τοῦ Σωτῆρος. Καὶ κατόπιν ἔρχονται αἱ ὡραῖαι καὶ εὐθυμογραμμέναι σελίδες τῶν τάξεων, ποὺ διαβιβάζονται μὲ εὐκολία καὶ ἄνεσιν...

Ἀπὸ τὴν συνάντησίν μας μὲ τὸ «Πάντα ἴσια».

Ἡ «Ἠχὼ τῆς ἑβδόμης» ἐμφανίζεται καὶ μὲ μίαν καλλιτεχνικὴ εἰκόνα τῆς Ἀναστάσεως. Ὁ καθηγητὴς-σχολίατρος κ. Γκίκας μᾶς ὁμιλεῖ περὶ τοῦ πολυτίμου ἀγαθοῦ, ποὺ εἶναι ἡ ὑγεία. Ὁ νεαρὸς ποιητὴς Π. Σμυρναῖος δημοσιεύει τὸ πατριωτικὸ ποίημα «ἡ ἡμέρα τῆς Λαμπρῆς», ἐνῷ ὁ παρατηρητικὸς Π. Πονσέτης τὸν «Θησαυρὸν τῆς μητέρας σου». Ἕνα πατριωτικὸ πεζὸ τοῦ Σ. Γιαννοπούλου μὲ τὸ ἀπαραίτητο εὐθυμογραφικὸ «Ἂν..» τοῦ Γ. Διακογιάννη καὶ το περιοδικὸ συνεχίζεται μὲ τὴν στήλην τῶν ἐσωτερικῶν καὶ τὰ εὐθυμογραφήματα.

ἑβδόμης» ἐμφανίζεται καὶ μὲ μίαν καλλιτεχνικὴν εἰκόνα

Τὴν Δευτέρα 6 Ἰουνίου, πρώτην ἡμέραν τῶν διαγωνισμῶν, κυκλοφόρησε ἡ «Ἠχώ»: Τὸ διάβασμα τῆς διαλεχτῆς ὕλης της θὰ χρησιμεύσῃ γιὰ ἀνάπαυλα μέσα στὴν φούρια τῶν διαγωνισμῶν... Τὰ εὔθυμα ποιηματάκια σμίγουν μὲ τὰ σοβαρὰ ἄρθρα καὶ ἔτσι ἡ «Ἠχὼ» κρατᾷ ψηλὰ τὴ φήμη της ὡς καλοῦ περιοδικοῦ τῆς νεολαίας. Αἱ δύο γαλλικαὶ σελίδες δὲν λείπουν.

Γιὰ νὰ κρίνῃ ὁ ἀναγνώστης μόνος του τὴν λογοτεχνικὴ ἀξία τοῦ περιοδικοῦ παραθέτομεν ἕνα ποίημα τοῦ ὑπευθύνου ἐπὶ τῆς ὕλης Π. Πονσέττη.

ΔΙΑΚΟΠΕΣ ΚΑΙ... ΔΙΑΚΟΠΕΣ

Βαρειὰ ἡ ζέστη πλάκωσε κι' ἦλθε τὸ καλοκαίρι
κι' ὁ ἥλιος καίει τρομερὰ σὰν ἔλθῃ μεσημέρι.
Οἱ τζίτζικες ἀρχίσανε τὰ σύνηθη τραγούδια
κι' ἀρχίσαν νὰ μαραίνωνται τὰ δροσερὰ λουλούδια.

Καὶ κουρασμένα τὰ παιδιὰ ὅλα τους καρτεροῦνε
τὶς διακοπὲς ποὺ ἔρχονται, γιὰ νὰ ξεκουρασθοῦνε.
Ὅσα δουλέψανε καλά, καλλίτερα θὰ παίξουν
σὲ κάμπους καὶ σ' ἀκρογιαλιὲς χαρούμενα θὰ τρέξουν.

Μὰ ὅσα παρασύρθηκαν ἀπὸ τὴν ὀκνηρία
θάχουν στὸ χέρι παγωτὸ στ' ἄλλο γεωμετρία.
Κι' ὅταν στὴ θάλασσα θὰ μποῦν, δροσιὰ γιὰ ν' ἀπολαύσουν
θἄβγουν ἀμέσως ἀπ' αὐτήν, ἀρχαῖα νὰ διαβάσουν.

Συγχαίρομεν ἐγκαρδίως ὅλους τοὺς μαθητάς, οἱ ὁποῖοι εἰς τὸν φόρτον τῆς καθημερινῆς των σχολικῆς ἐργασίας προσέθεσαν καὶ τὴν συμπληρωματικὴν ἀσχολίαν τοῦ δημοσιογράφου. Ποῖος ξέρει ἂν 10 ἢ 20 χρόνια ἀργότερα δὲν θὰ ποῦν: «ὁ τάδε, δεινὸς χειριστὴς τῆς πένας, ἤρχισε τὴν λαμπρὰν σταδιοδρομίαν του ἀπὸ τὰ θρανία τῆς 7ης ἢ 8ης τάξεως τοῦ γυμνασίου τοῦ Λεοντείου Λυκείου Πατησίων γράφων εἰς τὴν «Ἠχὼ» ἢ εἰς τὴν «Ἐξόρμησιν». Δὲν θὰ ἦτο τοῦτο ἡ πρώτη φορά... Δὲν μποροῦμε τάχα νὰ τὸ ποῦμε αὐτὸ διὰ τὸν μακαρίτην Λάζ. Πινιάτογλου, ὁ ὁποῖος μαθητὴς ὢν διεκρίνετο μεταξὺ τῶν δοκίμων συγγραφέων τῆς «Μαθητικῆς Ἑνώσεως» τοῦ Λυκείου μας τὸ 1924, δηλαδὴ πρὸ 25 ἐτῶν;

Α. Μ.

ΠΑΝΕΠΙΣΤΗΜΙΑΚΗ ΒΙΒΛΙΟΘΗΚΗ ΙΩΑΝΝΙΝΩΝ

ΣΧΟΛΙΚΟΝ ΕΤΟΣ 1947-1948

Οἱ κάτωθι μαθηταὶ τῆς ἀνωτάτης γυμνασιακῆς τάξεως, ἀφοῦ ὑπέστησαν τὴν ἐνώπιον μεικτῆς ἐξεταστικῆς ἐπιτροπῆς ἐκ καθηγητῶν δημοσίων σχολείων καὶ ἰδικῶν μας δοκιμασίαν ἐν τῷ σχολείῳ μας, ἐκρίθησαν ἄξιοι ἐπισήμου ἀπολυτηρίου.

ΛΥΚΕΙΟΝ ΟΔΟΥ ΣΙΝΑ

1. Ἀνέστης Σπυρίδων
2. Ἀργυρόπουλος Ἀνδρέας
3. Ἀστερίου Κωνσταντῖνος
4. Βλαστάρης Ἄγγελος
5. Βουτσῖνος Παναγιώτης
6. Δεσύλλας Γεώργιος
7. Δήμας Θεόδωρος
8. Καράμπαμπας Νικόλαος
9. Κοτζιᾶς Ἰωάννης
10. Κουνουπάκης Αὐγερινός
11. Κυραντώνης Μιχαὴλ
12. Μᾶμος Πλάτων
13. Νασόπουλος Δημήτριος
14. Πρωτοπαππᾶς Ἰωάννης
15. Ρικάκης Κωνσταντῖνος
16. Σαράντης Λουκᾶς
17. Σταυραετὸς Νικόλαος
18. Χατζηγιαννάκης Μιλτ.
19. Χατζόπουλος Βασίλειος

ΛΥΚΕΙΟΝ ΠΑΤΗΣΙΩΝ

1. Γαβριὴλ Παναγιώτης
2. Καλημέρης Φοῖβος
3. Καλιακίδης Ἐλευθέριος
4. Καλυτεράκης Ἐμμαν.
5. Καραμάνης Ἀλέξανδρος
6. Κατσουρὸς Βασίλειος
7. Κοτσίφης Νικόλαος
8. Κουκκᾶς Σταμάτιος
9. Λουκίδης Ἄρης
10. Μακρόπουλος Ἀντώνιος
11. Μακτάγκαρτ Ἰωάννης
12. Μανουσάκης Γεώργιος
13. Μανουσάκης Μιλτιάδης
14. Μαρτὲν Ἀχιλλεὺς
15. Μαρτίνης Γρηγόριος
16. Μιχαὴλ Νικόλαος
17. Μίχας Νικόλαος
18. Παναγόπουλος Ἰωάννης
19. Παππούλης Ἀθανάσιος
20. Πάρλας Ἐμμανουὴλ
21. Πατέρας Ἰωάννης
22. Πιπέρογλου Ἰωάννης
23. Σαραντόπουλος Κωνστ.
24. Σπαρτόπουλος Ἀντώνιος
25. Στρατηγὸς Γεώργιος
26. Τακόπουλος Πάρις
27. Τεολόγλου Ἐπαμ.
28. Τζιαμτζῆς Θεόδωρος

ΟΙ ΠΕΡΥΣΙΝΟΙ ΜΑΣ ΤΕΛΕΙΟΦΟΙΤΟΙ

Οἱ 28 μαθηταὶ τοῦ Λεοντείου Πατησίων οἱ κατὰ τὸ παρελθὸν σχολικὸν ἔτος 1947 — 1948 φοιτήσαντες εἰς τὴν ἀνωτάτην (ὀγδόην) τάξιν αὐτοῦ καὶ τὴν τελικὴν ἀπολυτήριον ἐξέτασιν ὑποστάντες κατ' Ἰούνιον τοῦ 1948 ἐν τῷ διδακτηρίῳ τοῦ Λεοντείου ἐνώπιον μεικτῆς ἐπιτροπῆς ἐκ δημοσίων λειτουργῶν καὶ τῶν ἐν τῷ σχολείῳ μας διδαξάντων ἐν τῇ τάξει ταύτῃ καθηγητῶν ἀπελύθησαν πάντες, εἰς μὲ «ἄριστα» (πλήρες 20), ὁ Βασίλειος Ἰω. Κατσουρός, δέκα μὲ «λίαν καλῶς» οἱ: Μίχας Νικόλαος, Παππούλης Ἀθανάσιος, Τεολόγλου Ἐπαμεινώνδας, Μιχαὴλ Νικόλαος, Σαραντόπουλος Κωνσταντῖνος, Μανουσάκης Γεώργιος, Γαβριὴλ Παναγιώτης, Μανουσάκης Μιλτιάδης, Μακρόπουλος Ἀντώνιος καὶ Τακόπουλος Πάρις καὶ οἱ λοιποὶ μὲ «καλῶς» (δεκατέσσαρες) ἢ «σχεδὸν καλῶς» (τρεῖς). Ἐκ τούτων ἐπληροφορήθημεν ὅτι φοιτοῦν ὁ Κατσουρὸς Βασίλειος εἰς τὴν σχολὴν πολιτικῶν μηχανικῶν τοῦ ἡμετέρου πολυτεχνείου, εἰς ἣν ὑποστὰς εἰσαγωγικὴν ἐξέτασιν ἅμα τῇ ἀποφοιτήσει του ἐκ τοῦ γυμνασίου εἰσήχθη (μὲ σειράν ἐπιτυχίας) δεύτερος, ὁ Πιπέρογλου Ἰωάννης εἰς πολυτεχνεῖον ἐν Ἀγγλίᾳ, ὁ Καλυτεράκης Ἐμμανουὴλ εἰς τὴν ἰατρικὴν σχολὴν τοῦ ἐθνικοῦ πανεπιστημίου, ὁ Πάρλας Ἐμμανουὴλ εἰς τὴν ὀδοντοϊατρικὴν σχολὴν τοῦ αὐτοῦ πανεπιστημίου, οἱ Σαραντόπουλος Κωνσταντῖνος, Μιχαὴλ Νικόλαος καὶ Μακρόπουλος Ἀντώνιος εἰς τὴν ἀνωτάτην ἐμπορικὴν σχολήν, ὁ Στρατηγὸς Γεώργιος εἰς τὴν Πάντειον σχολήν, καὶ ὁ Πάρις Τακόπουλος εἰς πανεπιστήμιον ἐν Ἀγγλίᾳ. Πάντας τούτους συγχαίρομεν ἀπὸ καρδίας καὶ εὐχόμεθα εἰς αὐτοὺς καλὴν πρόοδον.

Περὶ τοῦ ἀριστούχου μας Βασιλ. Κατσουροῦ ἐπληροφορήθημεν ὡσαύτως μὲ χαρὰν ὅτι ἔδωκε συγχρόνως εἰσιτηρίους ἐξετάσεις καὶ εἰς τὴν φιλοσοφικὴν σχολὴν τοῦ ἐν Ἀθήναις πανεπιστημίου καὶ ἐπέτυχε πρῶτος. Συγχαίρομεν λοιπὸν ὁλοψύχως τὸν νεαρὸν τοῦτον σπουδαστὴν τοῦ πολυτεχνείου, ὅστις κατὰ τὰ ὀκτὼ ἔτη τῆς ἐν τῇ σχολῇ μας φοιτήσεώς του ὑπῆρξεν ὑπόδειγμα ἐπιμελοῦς καὶ ἠθικοῦ μαθητοῦ καὶ προήγετο ἀπὸ τάξεως εἰς τάξιν πάντοτε ἀριστεύων. Τὸ λύκειον Πατησίων σεμνύνεται διὰ τὸν πνευματικὸν του τοῦτο τέκνον, τὸ δὲ «Souvenir» συγχαίρει καὶ τοὺς σεβαστοὺς γονεῖς του καὶ εὔχεται εἰς τὸν ἐπιμελῆ φοιτητὴν τὸ τοῦ Ὁμήρου «αἰὲν ἀριστεύειν καὶ ὑπείροχον ἔμμεναι ἄλλων».

ΠΑΝΕΠΙΣΤΗΜΙΑΚΗ ΒΙΒΛΙΟΘΗΚΗ ΙΩΑΝΝΙΝΩΝ

ΑΘΛΗΤΙΚΕΣ ΠΕΝΝΙΕΣ

Ἀπὸ τὴν ἀρχὴ τοῦ σχολικοῦ ἔτους οἱ ἀθλητικὲς ὁμάδες ἄρχισαν νὰ κινοῦνται. Τὸ ἐνδιαφέρον τῶν παιδιῶν γιὰ τὶς ἀθλητικὲς συναντήσεις κάθε μέρα γινότανε καὶ ζωηρότερο. Ἐπειδὴ στὰ τελευταῖα χρόνια οἱ καλύτεροι

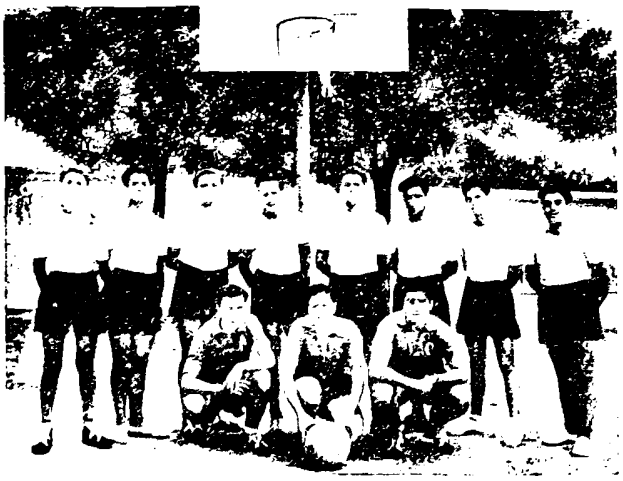

Ἡ ὁμάς Μπασκετ τοῦ Λυκείου μας.

παῖκτες εἶχαν ἀποφοιτήσει καὶ ἐνσωματωθῆ σὲ ὁμάδες πανελληνίου φήμης, ἡ ἀθλητικὴ κίνηση τοῦ σχολειοῦ μας ἐπερίμενε κάνεις ὅτι κάπως θὰ χαλαρωθῆ. Ὅμως οἱ ἐπίμονες προσπάθειες τοῦ ἐξαιρετικοῦ γυμναστοῦ τῆς σχολῆς μας κ. Νικ. Τερζάκη, ὁ ὁποῖος ἐγύμναζε συστηματικὰ τὰ κορμιά, καὶ οἱ συχνὲς προσπάθειες τῶν μαθητῶν στὸ μπάσκετ, στὸ βόλλεϋ καὶ στὸ ποδόσφαιρο προπαρασκευάζουν παῖκτες, ποὺ παρουσιάσθηκαν χωρὶς δέος σ' ἐσωσχολικὲς καὶ σ' ἐξωσχολικὲς συναντήσεις καὶ ἔφεραν μάλιστα καὶ ἱκανοποιητικὰ ἀποτελέσματα.

Μέσα στὸν ἀχαλίνωτο ἀναβρασμὸ τῆς ἐφηβικῆς ψυχῆς γιὰ τὴν ἐπικράτηση τοῦ ἰσχυροτέρου, προσπαθήσαμε σιγὰ-σιγὰ νὰ ἐμφυσήσουμε στὰ παιδιὰ ἰδανικὰ πιὸ ὑψηλά, σκοποὺς πιὸ εὐγενικούς, ποὺ νὰ γιγαντώνουν ἀπαλὰ τὶς δυνάμεις μιᾶς ὄμορφης ψυχῆς, ποὺ στόλιζε ἕνα ἁρμονικὰ γυμνασμένο σῶμα. Ἔτσι τὰ φυσικὰ προτερήματα τοῦ παιδιοῦ ἀναπτύσσονται, οἱ ἔμφυτες καλὲς διαθέσεις του δυναμώνουν, οἱ ἀπότομες προεξοχὲς τοῦ χαρακτῆρά του λειαίνονται, οἱ σωματικές του δεξιότητες τελειοποιοῦνται καὶ γενικὰ ὁ ψυχικός του κόσμος προοδεύει μαζὶ μὲ τὸ σῶμα.

Ἡ πρώτη συνάντηση βόλλεϋ μὲ τὸ γυμνάσιον Νέας Ἰωνίας ἦταν μᾶλλον ἀπογοητευτική. Μᾶς ἔδειξε ἔμπρακτα τὶς ἐλλείψεις μας, γιατὶ ἡ ὁμάδα μας παρουσίασε

Μιὰ φάσις ἑνὸς ἀγῶνος.

μικρὴ συνοχὴ στὸ παιχνίδι. Ἀργότερα, σὲ ἄλλες συναντήσεις, ποὺ εἴχαμε, τὰ ἀποτελέσματα ἦταν πιὸ ἐνθαρρυντικά. Τὸ καλὸ εἶναι, ποὺ οἱ παῖκτες τῆς ὁμάδος τοῦ βόλ-

ΠΑΝΕΠΙΣΤΗΜΙΑΚΗ ΒΙΒΛΙΟΘΗΚΗ ΙΩΑΝΝΙΝΩΝ

ΛΥΚΕΙΟΝ ΟΔΟΥ ΣΙΝΑ — Πρώτη καὶ Δευτέρα Δημοτικοῦ

1. Μπαϊμπάς Ἀλέξανδρος, 2. Χαρικιόπουλος Μιχαήλ, 3. Γενεβέζος Γεώργιος, 4. Βελούδιος Γεώργιος, 5. Μπιανκης Βλαδιμηρος, 6. Μπαϊμάς Μιχαήλ, 7. Ἀλβέρτης Ἀντώνιος, 8 Βακένδιος Ἰωάννης, 9. Σμιθ Ἀντωνιος, 10. Κατσαμένης Κωνσταντίνος, 11. Βακόντιος Πέτρος, 12 Ρούσσος Κωνσταντίνος.

ΠΑΝΕΠΙΣΤΗΜΙΑΚΗ ΒΙΒΛΙΟΘΗΚΗ ΙΩΑΝΝΙΝΩΝ

λεῦ δὲν εἶναι τελειόφοιτοι καὶ ἔτσι ἔχομε πολλὲς ἐλπίδες γιὰ τὸ προσεχὲς σχολικὸν ἔτος.

Ἡ ὁμάδα τοῦ μπάσκετ δὲν ἀποτελεῖται ἀπὸ ἀστέρια «πρώτου μεγέθους» ὅπως πέρσι, πρόπερσι καὶ προπολεμικῶς. Γιὰ τὴ σχολή μας εἶναι μεγάλη τιμὴ νὰ ὑπογραμμίσωμε πὼς ἡ νῦν ἐθνικὴ ὁμὰς τοῦ μπάσκετ, ποὺ δρέπει δάφνας εἰς τὸ ἐξωτερικόν, περιέχει καὶ τρεῖς παλαιοὺς

Ἡ ὁμὰς τοῦ ποδοσφαίρου.

μαθητὰς τῆς σχολῆς μας. Ὅμως μὲ τὴν καλή τους θέληση κατώρθωσαν σὲ μερικὲς συναντήσεις νὰ νικήσουν τὸ παιδιά μας.

Τὸ ποδόσφαιρο μᾶς ἔκρυβε πολλὲς εὐχάριστες ἐκπλήξεις. Σ' ὅλες τὶς συναντήσεις οἱ παῖκτές μας παρουσίασαν ἕνα εὐχάριστο παιχνίδι, τεχνικὸ καὶ θεαματικώτατο. Ὁ ἀγών, ποὺ διεξήχθη στὸ γήπεδον τοῦ «Ἀπόλλωνος» μεταξὺ τῆς ὁμάδος τοῦ Λεοντείου καὶ τῆς σχολῆς ἐμποροπλοιάρχων, εἶχε μεγάλο ἐνδιαφέρον. Κατὰ τὸ μεγαλύτερον χρονικὸν διάστημα ἡ ὁμάδα τοῦ Λεοντείου κρατοῦσε ἀναμφισβήτητη ὑπεροχή. Ἐπειδὴ ὅμως οἱ παῖκτές μας δὲν ἦσαν συνηθισμένοι νὰ παίζουν σὲ μεγάλα γήπεδα, ἔδειξαν κατὰ τὸ δεύτερο ἡμιχρόνιο σημεῖα κοπώσεως. Ἡ ἀντίπαλος ὁμὰς κατέβαλε μεγάλες προσπάθειες καὶ ἔτσι στὰ δέκα τελευταῖα λεπτὰ ὁ τερματοφύλακας τῆς Λεοντείου ἐδέχθηκε τρία ἀλλεπάλληλα τέρματα, ποὺ ἔφεραν τὸν ἀγῶνα σὲ ἰσοπαλία μὲ σκὸρ 5-5. Πάντως ὅμως, ἐπειδὴ ἡ ποδοσφαιρική μας ὁμάδα ἀποτελεῖται ἀπὸ μαθητὰς τῶν γυμνασιακῶν τάξεων 7ης, 6ης καὶ 5ης, μᾶς δίνει πολλὲς ἐλπίδες γιὰ λαμπρότερες ἐπιτυχίες τοῦ σχολικοῦ μας ποδοσφαίρου στὸ μέλλον.

Ἰδοὺ τώρα τὰ ὁριστικὰ ἀποτελέσματα τῶν συναντήσεων βόλλεϋ, μπάσκετ καὶ ποδοσφαίρου.

Ἀποτελέσματα ἀγώνων Λεοντείου Πατησίων καὶ ἄλλων ὁμάδων.

I ΒΟΛΛΕΥ

Λεόντειον	16	γυμνάσ. Ν. Ἰων.	30	Ἥττα	Λεοντείου
»	51	Λεόντειον Σίνα	47	Νίκη	»
»	30	» »	21	»	»
»	30	γυμνάσ. Ν. Ἰων.	19	»	»

II ΜΠΑΣΚΕΤ

Λεόντειον	23	«Ἐθνικός»	17	Νίκη	Λεοντείου
»	49	«Ἑλληνικὸν»	17	»	»
»	43	»	42	»	»
»	19	Σπόρτιγκ	22	Ἥττα	»
»	14	Πρότυπον Λύκειον	35	»	»
»	45	«Τρίτων»	27	Νίκη	»
»	51	«Μύσων»	33	»	»

III ΠΟΔΟΣΦΑΙΡΟΝ

Λεόντειον Πατησίων:	4	τέρμ.	Λεόντειον Σίνα....	0	τέρμ.
» »	5	»	Σχ. ἐμποροπλ.	5	»

IV ΕΣΩΣΧΟΛΙΚΟΙ ΑΓΩΝΕΣ

Ἡ 7η γυμνασίου ἐνίκησε εἰς τὸ Βόλλεϋ τὴν 6ην γυμνασίου, καθὼς καὶ τὴν 8ην γυμνασίου. Οἱ ἐσωτερικοὶ ἐνίκησαν εἰς τὸ Μπάσκετ τὴν ὀργάνωσιν «Πάντα ἴσια», ἀλλ' ἐνικήθησαν εἰς τὸ ποδόσφαιρον ἀπὸ τὴν ὁμάδα τῶν ἐξωτερικῶν.

Α. Α.

ΠΑΝΕΠΙΣΤΗΜΙΑΚΗ ΒΙΒΛΙΟΘΗΚΗ ΙΩΑΝΝΙΝΩΝ

1. Ρούσσος Κωνσταντίνος, 2. Κρητικος Αντώνιος, 3. Τρουσιούγκος Αθανάσιος, 4. Ακεψ.μας Ιωσήφ, 5. Φυριγγος Ιωαν., 6. Λεβης Ιακωβος, 7. Βιδάλης Μάκης, 8. Χρυσανθόπουλος Κωνστ., 9. Τάραντος Λίνος, 10. Μπουτετζιές Γώργιος, 11. Βιταλης Αντωνιος. 12. Φώσκολος Παναγιώτης, 13. Δελαρόκας Νικόλαος.

ΠΑΝΕΠΙΣΤΗΜΙΑΚΗ ΒΙΒΛΙΟΘΗΚΗ ΙΩΑΝΝΙΝΩΝ

Η ΕΦΕΤΙΝΗ ΜΑΣ ΑΘΛΗΤΙΚΗ ΕΟΡΤΗ

Ἀπὸ τῶν μέσων Μαΐου ζωηρὰ κίνησις παρατηρεῖται στὴν ἀπέραντη αὐλὴ τῆς σχολῆς μας. Οἱ γυμνασταί μας κ. κ. Ν. Τερζάκης καὶ Γρ. Πανουτσόπουλος προσπαθοῦν νὰ ἐμφυσήσουν ἀθλητικὸν οἶστρον εἰς τὰ νεανικὰ κορμιὰ τῶν μαθητῶν μας. Πρὸς αὐτοὺς ἀμιλλᾶται ἐπιτυχῶς ὁ διευθυντὴς τοῦ δημοτικοῦ μας σχολείου κ. Κ. Δουράκης, ὁ ὁποῖος βοηθούμενος ἀπὸ τὸν δημοδιδάσκαλον τοῦ σχολείου Πατησίων κ. Ι. Σαρρῆν θέλει νὰ μᾶς παρουσιάση μιὰ ὁμάδα ἀπὸ μαθητὰς τῶν δύο δημοτικῶν μας σχολείων μὲ 80 - 100 μαθητάς, οἱ ὁποῖοι γυμνάζονται εἰς καλαισθητικὸ καὶ θεαματικὸ πρόγραμμα ρυθμικῶν ἀσκήσεων, αἱ ὁποῖαι κατὰ τὴν ἑορτὴν ἔκαμαν ἐξαιρετικὴν ἐντύπωσιν. Τὰ «ἓν - δυὸ» γεμίζουν τὴν ὀτμόσφαιραν... Ἀπὸ τὴν ἄλλη μεριὰ οἱ ἀγαπ. Frères Prosper, Basilide, Amateur καὶ Athanase σχεδιάζουν παιχνίδια..., φυλλομετροῦν προπολεμικὰ προγράμματα, γιὰ νὰ ξαναζωντανέψουν κανένα ἀπὸ τὰ νούμερα τῆς παλιᾶς καλῆς ἐποχῆς, ποὺ κατεχειροκροτήθηκαν τότε. Ἡ προσπάθεια ὅλων συνίσταται εἰς τὸ νὰ εἶναι τὸ πρόγραμμα ὡραῖο καὶ νὰ ἔχη μεγάλη ποικιλία... «Ὄχι περισσότερα ἀπὸ δυὸ ὧρες!...» ἀκούεται νὰ λέγη ὁ κ. διευθυντής, ὁ ὁποῖος δὲν λυπᾶται τὸν χρόνο, ὅταν πρόκηται γιὰ τὰ μαθηματικά του. Τέλος κατώρθωσαν νὰ βάλουν ἐμπρὸς ἕνα πρόγραμμα πλούσιο..., καλοτυπωμένο σὲ χαρτὶ πολυτελείας, παρακαλῶ, μὲ τὶς ἀπαραίτητες φωτογραφίες. Τὰ εἰσιτήρια γίνονται ἀνάρπαστα, ἐκτὸς ἂν κατορθώση κανεὶς νὰ πάρη καμμιὰ ἀπὸ τὰς προσκλήσεις, τὰς ὁποίας μὲ τόσην φειδὼ διανέμει ὁ ἀγαπητὸς καὶ ἀεικίνητος ἀγαπητὸς frère économe, ὁ ὁποῖος ἔχει ἀναλάβει τὴν διακόσμησιν καὶ φροντίζει διὰ τὴν ἄνεσιν τῶν ἀκροατῶν.

«Χρειάζονται ἀκόμα διακόσιες καρέκλες, γιατὶ οἱ χίλιες πεντακόσιες θέσεις δὲν θὰ φθάσουν!...». Ἔρχεται ἡ Πέμπτη, 26 Ἰουνίου, ἑορτὴ τῆς Ἀναλήψεως τῶν Καθολικῶν. Ἐπωφελούμεθα τῆς ἕνεκα τῆς ἀργίας πρωϊνῆς ἀναπαύσεως τῶν παιδιῶν μας καὶ ἔτσι τὸ ἀπόγευμα στὰς 5½ ἡ μουσικὴ τοῦ σώματος τῆς ἀστυνομίας τῶν πόλεων μὲ 50 της ὄργανα καταλαμβάνει τὴν θέση της. Τὸ μικρόφωνον λειτουργεῖ θαυμάσια καὶ ἀρκετὸς ἐθελοντικὸς κόσμος γεμίζει τὰς ἑξέδρας. Ὁ σεβ. frère directeur κρατᾷ τὸ χρονόμετρον καὶ ἀσχολεῖται νὰ μετρᾷ μὲ μαθηματικὴν ἀκρίβειαν τὴν διάρκειαν κάθε γυμνάσματος ἢ παιδιᾶς... Καὶ αἱ δοκιμαὶ ἐξελίσσονται σὲ ἀτμόσφαιρα ἐνθουσιασμοῦ καὶ ἐπιτυχίας, ἀλλὰ καί... διαρκείας, γιατὶ μερικαὶ ἀσκήσεις ἐπαναλαμβάνονται, διὰ νὰ ἐπιτευχθῆ τό... τέλειον.

Τὴν ἑπομένην, μάθημα..., ἀλλὰ τὸ Σάββατον τὰ παιδιὰ ξεκουράζονται διὰ τὴν ἑορτήν, ποὺ θὰ γίνη τὸ ἀπόγευμα.

Ὁμὰς ἐσωτερικῶν, ἐκ τῶν μεγαλυτέρων, ἀναλαμβάνει νὰ χαράξη τὶς γραμμές, λευκὲς ἢ ποικιλόχρωμες... Θὰ νόμιζε κανεὶς πῶς ἡ αὐλή μας ἦταν ἕνας πελώριος μαυροπίνακας, ἐπὶ τοῦ ὁποίου ὁ κ. Κουφόπουλος ἦταν ἕτοιμος νὰ κάμη μάθημα γεωμετρίας. Μία ὁμὰς μαθητῶν προσφέρεται νὰ τακτοποιήση τὶς καρέκλες καὶ τὰ καθίσματα. Ἄλλη δὲ ὁμὰς ἀσχολεῖται μὲ τὴν διακόσμησιν τῆς αὐλῆς, ὅπου τὸ κυανοῦν χρῶμα τῆς γαλανόλευκης κυριαρχεῖ ἀνάμεσα σὲ μερικὲς τρίχρωμες γαλλικὲς σημαίες, οἱ ὁποῖες συμπληρῶνουν τὸ εὐχάριστον θέαμα, συμβολίζουσαι τὴν ἀπὸ αἰώνων φιλίαν τῶν λαῶν Ἑλλάδος καὶ Γαλλίας. Ἐν τῷ μεταξὺ οἱ frères καθοδηγοῦντες τοὺς ἐθελοντὰς διακοσμητὰς κεντρίζουν τὶς καλές των θελήσεις καὶ διορθώνουν ἐπὶ τὸ καλλιτεχνικώτερον τὰς προσπαθείας των. Τελευταῖον ποτίζουν τὴν αὐλὴν διὰ νὰ μὴ ἔχη σκόνην καὶ ἡ ὥρα 5½ ἔφθασε, δίχως νὰ τὸ ἐννοήσωμεν. Ἐκ τῶν ἐπισήμων καταφθάνουν εἰς τὴν ὡρισμένην ὥραν οἱ σεβασμιώτατοι Μ. Σιγάλας καὶ Γ. Χαλαβαζῆς, καθολικοὶ ἀρχιερεῖς, ὁ κ. Μίχας, γενικὸς γραμματεὺς τοῦ ὑπουργείου τῆς ἐθνικῆς παιδείας, ὁ κ. Ζομπανάκης, ἐκπαιδευτικὸς σύμβουλος, ὁ κ. πρεσβευτὴς τῆς Ἰταλίας, ὁ κ. Ἐρρ. Σκάσσης, καθηγητὴς τοῦ Πανεπιστημίου καὶ γενικὸς μας διευθυντής, ὁ κ. γενικὸς πρόξενος τῆς Γαλλίας, ὁ κ. ὑποπρόξενος τῆς Γαλλίας μετὰ τῆς κυρίας του, ὁ κ. ἐμπορικὸς ἀκόλουθος τῆς τουρκικῆς πρεσβείας μετὰ τῆς κυρίας του, ὁ κ. Ν. Τσαούσης διοικητὴς τῆς ἀσφαλείας μετὰ τῆς κυρίας του καὶ ἄλλων ἀξιωματικῶν τῆς ἀστυνομίας τῶν πόλεων καὶ πλῆθος ἄπειρον γονέων, φίλων, παλαιῶν μαθητῶν καὶ φιλάθλων.

Ἡ ἑορτὴ ἤρχισε μὲ τὴν λαμπρὰν παρέλασιν πεντακοσίων περίπου μαθητῶν τῶν δύο γυμνασίων μας καὶ ἑκατὸν τῶν δύο δημοτικῶν μας σχολείων προπορευομένων τῶν σημαιῶν τῶν σχολείων. Ὁ γυμνασιάρχης τοῦ λυκείου τῆς ὁδοῦ Σίνα κ. Χρ. Μπαρδόπουλος διὰ λόγου ἐμπνευσμένου ηὐχαρίστησε τοὺς παρευρισκομένους ἐπισήμους καὶ φίλους, ἐξέθεσε τὰς προόδους τῆς γυμνασστικῆς καὶ τῆς ἀθλητικῆς, ἀνὰ τοὺς αἰῶνας καὶ ἐτόνισεν ὅτι ἡ γυμναστικὴ εἶναι κατ' ἐξοχὴν ἑλληνική, διότι ἀνεπτύχθη στὴν πατρίδα μας κα ἰκατὰ τὴν ἀρχαιότητα καὶ κατὰ τὸν μέσον αἰῶνα, καὶ κατὰ τὴν ἐποχὴν τῶν ἁρματολῶν καὶ κλεφτῶν καὶ τώρα.... Συνεχίχων ὁ κ. γυμνασιάρχης λέγει ὅτι εἰς τὰ σχολεῖα μας πλάϊ στὴν ἐπίσημη γυμναστικὴν καλλιεργοῦνται καὶ αἱ ψυχαγωγικαὶ παιδιαὶ ὀφειλόμεναι εἰς τὸ γαλατικὸν πνεῦμα τῶν ἀγαπητῶν Μαριανῶν ἀδελφῶν καὶ ἔτσι συμπληροῦνται τὰ ὠφελήματα τὰ προερχόμενα ἐκ τῆς γυμναστικῆς, συνδυαζούσης τὸ τερπνὸν μετὰ τοῦ ὑγιεινοῦ καὶ τοῦ ὠφελίμου καὶ παρασκευαζούσης τοὺς αὐριανοὺς ὑπερασπιστὰς τῆς ἀγαπητῆς μας πατρίδος. Ζωηρὰ χειροκροτήματα ἐκάλυψαν τοὺς τελευταίους λόγους τοῦ κ. γυμνασιάρχου.

ΠΑΝΕΠΙΣΤΗΜΙΑΚΗ ΒΙΒΛΙΟΘΗΚΗ ΙΩΑΝΝΙΝΩΝ

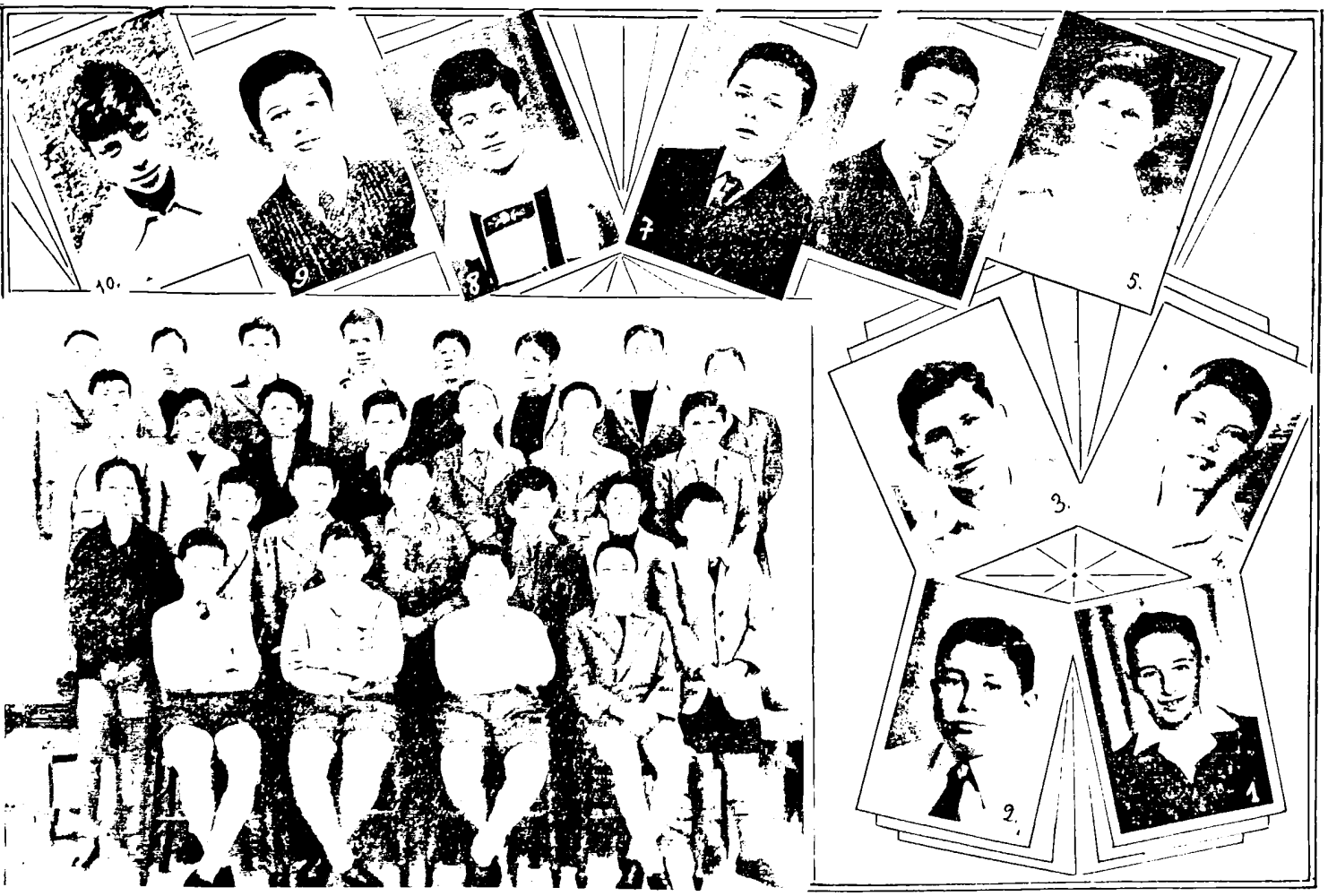

1. Βογιατζιάν Αντών., 2. Πάντικ Γεώργ., 3. Λιαππης Νικόλ., 4. Χαρικιόπουλος Κωνστ., 5. Δραπέρης Ραϊμόνδος, 6. Δαλέζιος Νικ., 7. Αλτουβάς Νικ., 8. Σουρουρ Αλής, 9, Στεφάνου Λεων., 10. Αρμάος Κωνστ.

ΠΑΝΕΠΙΣΤΗΜΙΑΚΗ ΒΙΒΛΙΟΘΗΚΗ ΙΩΑΝΝΙΝΩΝ

Μετὰ τὴν ἀποχώρησιν τῶν παρατετσγμένων μαθητῶν μας, τῶν ὁποίων ἡ θέα ἦτο ἐπιβλητικωτάτη καταλαμβάνουν τὸν στίβον περὶ τοὺς τριάκοντα ποδηλατηλάται, οἵτινες ἐπὶ ¼ τῆς ὥρας ἐξετέλεσαν πλείστας ὅσας ποδηλατικὰς ἀκροβασίας πρὸς μεγάλην διασκέδασιν τῶν θεατῶν. Τὰ ποδήλατα ἦσαν διακεκοσμημένα ἐξαίσια ὑπὸ τῶν ἀναβατῶν των κατ' ἀτομικὴν πρωτοβουλίαν των. Οὕτω τὸ ὑπ' ἀριθμὸν 1 ποδήλατον τοῦ 'Απ. Κάλλιου, παριστῶν παρὰ τὴν εὐκινησίαν του, δυσκίνητον τάνκ, καὶ τὸ ὑπ' ἀρ. 3 ποδήλατον τοῦ 'Αθ. Τσαούση, παριστῶν ὑπόπτερον πήγασον εἵλκυσαν κατ' ἐξοχὴν τὴν προσοχὴν τῶν θεατῶν, ἀλλὰ καὶ τὰ ἄλλα δὲν ὑπελείποντο εἰς καλλιτεχνικὸν στολισμόν. Τὸ ἀγώνισμα ἐχειροκροτήθη ἐνθουσιωδῶς.

'Ο Κωνσταντῖνος Γενηδουνιᾶς συνεκέντρωσε τοὺς περισσοτέρους βαθμοὺς εἰς τὰς ποδηλατοδρομικὰς ἀσκήσεις, δι' ὃ καὶ ἐπαρασημοφορήθη.

'Εν τῷ μεταξὺ οἱ τοῦ δημοτικοῦ σχολείου ὑπὸ τοὺς ἤχους ἑνὸς ἐμβατηρίου ἀδομένου ὑπ' αὐτῶν εἰσέρχονται εἰς τὴν αὐλὴν καὶ ἐκτελοῦν ρυθμικώτατα πάλλοντες μικρὰς σημαίας ἑλληνικὰς καὶ γαλλικὰς κομψοτάτας ρυθμικὰς σουηδικὰς ἀσκήσεις, αἱ ὁποῖαι ἐπεσφραγίσθησαν δι' ἑνὸς ὡραίου παιχνιδιοῦ. Τὸ κάπως ἰδιότροπο Dodge - Ball χρησιμεύει ὡς entre acte τῶν θεατῶν, διὰ νὰ ἐπιτευχθῇ ἔξω τοῦ στίβου ἡ συγκέντρωσις τῶν τμημάτων τῶν μαθητῶν τῶν γυμνασίων μας διὰ τὴν μεγαλειώδη γυμναστικὴν ἐπίδειξίν των. 'Εφέτος τὴν ὅλην πρωτοβουλίαν ἔχει τὸ γυμνάσιον τῆς ὁδοῦ Σίνα, ὅπως πέρυσι τὴν εἶχε τὸ τῶν Πατησίων. Διὰ τοῦτο τὸ γενικὸν πρόσταγμα ἔχει ὁ διαπρεπὴς γυμναστὴς του κ. Γρ. Πανουτσόπουλος, ὁ ὁποῖος προεπόνησε τόσον τελείως τοὺς μαθητὰς ἀμφοτέρων τῶν γυμνασίων μας, ὥστε αἱ πλεῖσται τῶν ἀσκήσεων ἐχειροκροτήθησαν· καὶ δικαίως... 'Η ἀναρρίχησις ἐπὶ τὸν ἱστὸν μᾶς ὑπενθυμίζει ἐξωτικὰς καὶ ναυτικὰς συνηθείας... 'Ενῷ οἱ μικροὶ ἀθληταί μας ἐσκαρφάλωναν σὰν γάτες μὲ ἀγωνίαν, διὰ νὰ φθάσουν γρήγορα εἰς τὸ ὕψος καὶ νὰ κρούσουν τὸν κώδωνα τῆς νίκης, ἀπόσταιναν εἰς τὸ μέσον καὶ κατατρακυλοῦσαν μὲ ἰλιγγιώδη ταχύτητα πρὸς τὸ ἔδαφος προκαλοῦντες μὲν τὴν συμπάθειαν, ἀλλὰ καὶ τοὺς γέλωτας τῶν θεατῶν. Οἱ πλεῖστοι ὅμως ἔκρουσαν τὸν κώδωνα. Γενικὸς νικητὴς ἀνεδείχθη ὁ Ροσσολᾶτος 'Ι. ἀναβὰς εἰς 14 δευτερόλεπτα καὶ ἐβραβεύθη. Οἱ κωδωνοκρούσται πῆραν καὶ μικρὰ δῶρα καὶ ἔτσι ἐπληρώθησαν διὰ τὸν κόπον τους. Ἕνα νούμερο κίνησε τὸ ἐνδιαφέρον καὶ διέσπειρε τὸ γέλιο: τὰ βαρέλλια, ποὺ πομπωδῶς «terrain mouvant» τὰ διαβάζει κανεὶς στὸ πρόγραμμα. Εὐλύγιστα παιδιά, ὄρθια ἐπάνω στὰ κυλιόμενα βαρέλλια, προσπαθοῦν νὰ ξεπεράσουν τὸ ἕνα τὸ ἄλλο κυλίοντα τὰ βαρέλλια καὶ συγκυλιόμενα μετ' σύτῶν κατὰ τρόπον προκαλοῦντα τὴν θυμηδίαν καὶ τὰς ἐπιδοκιμασίας τῶν θεατῶν. Ἄλλα πάλιν παιδιὰ ἐπὶ τῆς ἀσταθοῦς ἐπιφανείας τῶν βαρελλιῶν παίζουν μπόξ, ἐνῷ συγχρόνως κατορθώνουν νὰ κρατοῦν τὴν ἰσορροπίαν των. Τὸ νούμερο αὐτὸ δικαίως κατεχειροκροτήθη ἀπὸ τοὺς θεατάς. 'Η σκυταλοδρομία (μεταξὺ τῶν γυμνασίων Πατησίων καὶ Σίνα) ἔδωκε ζωὴ στὸν κόσμο τῶν μαθητῶν καὶ πρὸ πάντων, ὅταν οἱ «Σιναῖται» ἐκέρδισαν!... καὶ ἀντήχησαν αἱ ρυθμικαὶ ἐπευφημίαι τῶν συμμαθητῶν τῶν νικητῶν. Αἱ ρυθμικαὶ ἀσκήσεις τῶν μαθητῶν τοῦ λυκείου τῆς ὁδοῦ Σίνα ἐξετελέσθησαν μετὰ μεγάλης ἐπιτυχίας, τινὲς μάλιστα, κομψαὶ καὶ θεαματικαί, ἐχειροκροτήθησαν ζωηρά. Ἔρχεται ἡ σειρὰ τῶν μεσαίων: ἐπάνω σὲ ξυλοπόδαρα καὶ σὲ ἐναλλασσόμενα κουτιὰ προσπαθοῦν νὰ περάσουν ὁ ἕνας τὸν ἄλλον, διὰ νὰ φθάσουν πρῶτοι εἰς τὸ τέρμα καὶ νὰ κερδίσουν τὸ ἔπαθλον: 'Ο ἐκ Μαραθῶνος Κοροβέσης Κωνσταντῖνος κατώρθωσε νὰ νικήσῃ στὸν πρωτότυπον αὐτὸν Μαραθώνιον, ἀποδείξας ὅτι, ἂν ζοῦσε πρὸ 2439 ἐτῶν, καὶ μὲ ξυλοπόδαρα ἀκόμη θὰ ἔφθανε, διὰ νὰ ἀναγγείλῃ τὸ κοσμοϊστορικὸν γεγονὸς τῆς νίκης τοῦ πολιτισμοῦ κατὰ τῆς βαρβαρότητος. Τὸ «κλοῦ» ὅμως τῆς ἀθλητικῆς μας ἑορτῆς εἶναι ἀναμφισβητήτως αἱ ἀσκήσεις τῶν τελειοφοίτων μας, τοὺς ὁποίους ἐχαρακτήριζε κατὰ τὸν χρόνον τῶν ἀσκήσεών των εὐστροφία, ἄψογος κορμοστασιά, εὐλυγιστία, ἀστραπιαία ἐκτέλεσις τῶν παραγγελμάτων, θεαματικότης καὶ γενικῶς τελεία ἐμφάνισις μὲ τὰ ὄργανα τῆς γυμναστικῆς, τὰ ταχέως τοποθετούμενα καὶ ἀποσυρόμενα ὑπ' αὐτῶν. 'Ιδοὺ τὶ πλούσιον καὶ ἐπιβλητικὸν καὶ ἀξιοθαύμαστον θέαμα μᾶς παρουσίασαν οἱ 30 διαλεκτοὶ τελειόφοιτοί μας, ἐπὶ δέκα μόνον λεπτὰ τῆς ὥρας. Ἄλλην πάλιν ἔκπληξιν μᾶς ἐπεφύλασσεν ἡ χορῳδία μὲ τὰς ἀγγελικὰς ἀργυρᾶς φωνάς της, ἡ ὁποία μᾶς παρέσυρεν εἰς αἰθέριους ὁρίζοντας μὲ τὸ τρίφωνον ἆσμα «Πατρὶς» τοῦ Claude Auge, ἐνῷ οἱ ἐπακολουθήσαντες ἐθνικοὶ χοροί, ἐγέννησαν ρίγη πατριωτικοῦ ἐνθουσιασμοῦ εἰς τὰς ψυχὰς ὅλων καὶ ἐπεσφράγισαν τὴν γυμναστικήν μας ἐπίδειξιν. 'Ο ἀγ. frère directeur τοῦ λυκείου τῆς ὁδοῦ Σίνα ηὐχαρίστησε δι' ὀλίγων τοὺς παρισταμένους γαλλιστί, καθὼς καὶ τὰς προσωπικότητας, ποὺ εἶχον τὴν εὐγενῆ ἔμπνευσιν νὰ θέσωσιν ἔπαθλα καὶ βραβεῖα πρὸς ἀνταμοιβὴν τῶν ἐπὶ ἐπιμελείᾳ καὶ χρηστότητι ἤθους καὶ γυμναστικῇ ἱκανότητι διακριθέντων μαθητῶν. Τελευταῖον ὁ ἀγ. frère directeur τῶν Πατησίων ἀνεκοίνωσε τὰ ἀποτελέσματα τῶν ἀθλητικῶν ἀγωνισμάτων καὶ παρεκάλεσε τοὺς παρισταμένους ἐπισήμους νὰ ἐπιδώσωσιν εἰς τοὺς νικητὰς ἰδιοχείρως τὰ ἔπαθλα. 'Αργά, περὶ τὰς 8½, ἡ ἑορτή μας ἐτελείωσε ὑπὸ τοὺς ζωηροὺς καὶ ἐνθουσιώδης ἤχους τῆς Μασσαλιώτιδος καὶ τοῦ ἐθνικοῦ μας ὕμνου πρὸς τὴν 'Ελευθερίαν. Συγχαρητήρια θερμὰ εἰς ὅλους τοὺς διοργανωτὰς τῶν ἐπιδείξεων τούτων καὶ εἰς τοὺς εὐσταλεῖς μαθητάς μας, τὴν χρυσὴν νεότητα, τὴν μέλλουσαν ἡγέτιδα τοῦ ἔθνους τάξιν.

ΠΑΝΕΠΙΣΤΗΜΙΑΚΗ ΒΙΒΛΙΟΘΗΚΗ ΙΩΑΝΝΙΝΩΝ

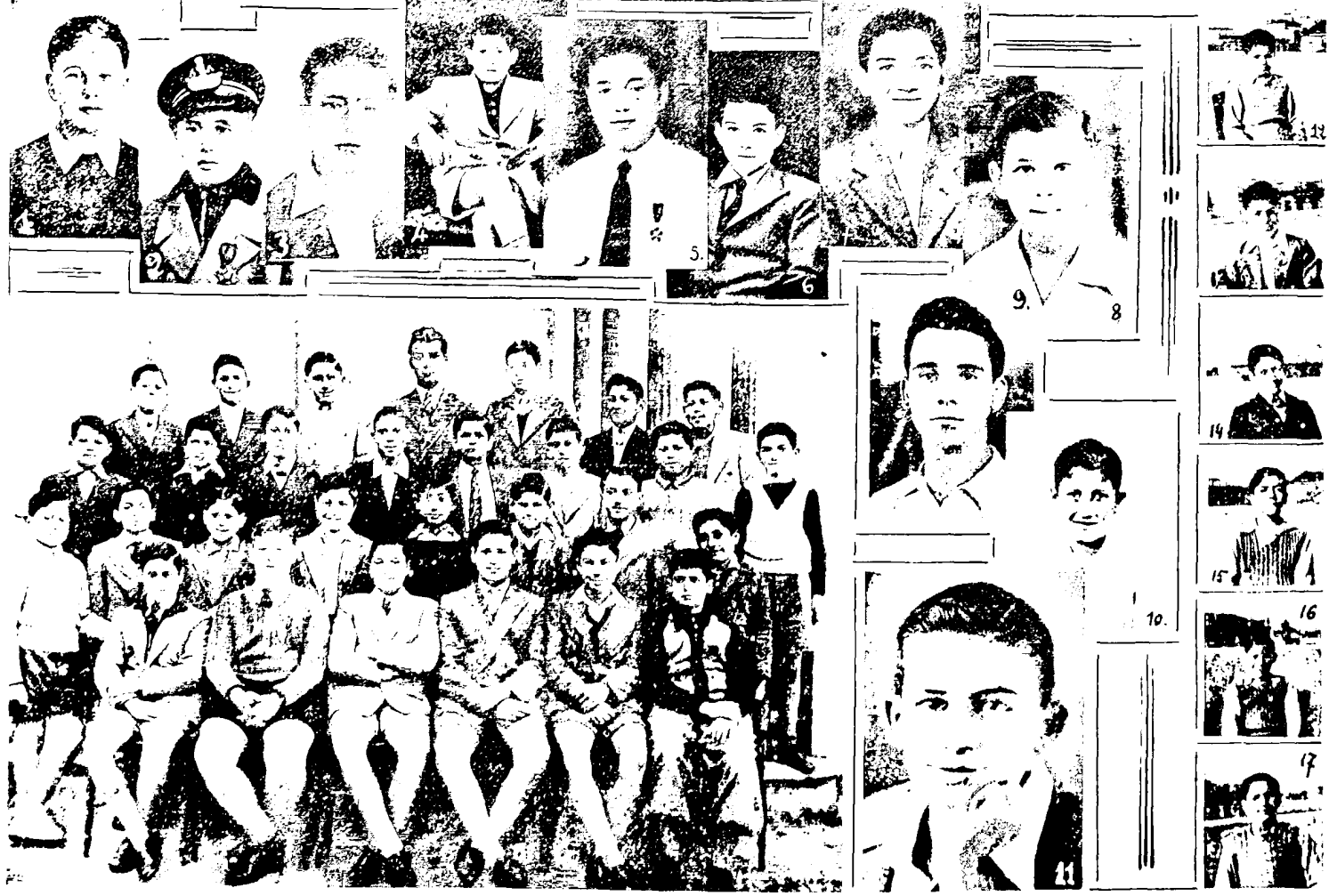

1. Ρέσλερ Βλαδ., 2. Τόμοβιτς Τόμ., 3. Μπστης Σολ., 4. Γρέσης Νικ., 5. Λαγανάς Σπυρ., 6. Φαρινόλας Αντ., 7. Αλκαλάης Ιακ., 8. Σαββίδης Αντ., 9. Πολαμάρης Μιχ., 10. Δούναβης Γεώργ., 11. Ανανιάν Βοχάν, 12. Φρέρης Σεβαστ., 13. Σκλάβος Νικ., 13. Βιτάλης Ιωσ., 15. Παπαξέας Νικ., 16. Ρούσσας Μιχ., 17. Βουτσίνος Νικ.

ΠΑΝΕΠΙΣΤΗΜΙΑΚΗ ΒΙΒΛΙΟΘΗΚΗ ΙΩΑΝΝΙΝΩΝ

ΣΧΟΛΙΚΑ ΧΡΟΝΙΚΑ

ΛΥΚΕΙΟΥ ΟΛΟΥ ΣΙΝΑ

1948 - 1949

Μερικὰ νέα ἀπὸ τοὺς ἀποφοίτους μας τοῦ 1948. Οἱ ὑποψήφιοι εἰς τὰς ἀπολυτηρίους ἐξετάσεις τοῦ Ἰουνίου 1948 ἐπέτυχαν μὲ τοὺς ἑξῆς βαθμούς: οἱ κ.κ. Ἀστερίου Κων., Δεσύλλας Γ., Δήμας Θεόδ., Κουνουπάκης Αὐγ., Μάμος Πλάτων καὶ Ρικάκης Κωνσταντῖνος μὲ τὸν βαθμὸν ΛΙΑΝ ΚΑΛΩΣ, τρεῖς ἔτυχον τοῦ βαθμοῦ ΚΑΛΩΣ καὶ οἱ λοιποὶ τοῦ ΣΧΕΔΟΝ ΚΑΛΩΣ.

Συγχαίρομεν θερμῶς τοὺς τελειοφοίτους μας, ὅπως καὶ τοὺς ἀφωσιωμένους καθηγητάς των, οἱ ὁποῖοι μετὰ ζήλου μετεφύτευσαν εἰς τὰς ψυχάς των τοὺς θησαυροὺς τοῦ πνεύματός των.

Τὸν ΒΡΟΤΣΗΝ Ἀθανάσιον, εἰσελθόντα εἰς τὴν Ἀεροπορικὴν Σχολήν, ἐθαυμάσαμεν καὶ ἐχειροκροτήσαμεν ἤδη κατά τινα πρόσφατον παρέλασιν τῆς σχολῆς τῶν Ἰκάρων.

Ὁ ΑΣΤΕΡΙΟΥ Κωνσταντῖνος συνεχίζει τὰς σπουδάς του εἰς τὴν ὑφαντουργικὴν σχολὴν τῆς Mulhouse.

Ὁ ΔΕΣΥΛΛΑΣ Γεώργιος ἐπιτυχὼν πρῶτος κατὰ τὰς εἰσαγωγικὰς ἐξετάσεις τῆς σχολῆς Ναυτικῶν Δοκίμων, ἀπεσύρθη, καὶ κατόπιν ἑνὸς συντόμου ταξιδίου εἰς Καναδᾶν, ἐπανῆλθεν εἰς Ἀθήνας, διὰ νὰ συνεχίσῃ τὰς σπουδάς του.

Ὁ ΔΗΜΑΣ Θεόδωρος ἐγγραφεὶς εἰς τὸ πανεπιστήμιον τοῦ Montréal, ἐλθὼν πρῶτος, μὲ ἱκανοποιητικώτατα ἀποτελέσματα, εἰς πολλοὺς διαγωνισμοὺς μᾶς πληροῖ ἀπὸ χαρὰν καὶ ὑπερηφάνειαν.

Ὁ ΚΟΥΝΟΥΠΑΚΗΣ Αὐγερινὸς ἐπιτυχὼν ὑποτροφίαν ἀπὸ τὴν Γαλλικὴν Κυβέρνησιν σπουδάζει ἰατρὸς εἰς τὸ Παρίσι.

Μία πόζα ἐμπρὸς στὸν Παρθενῶνα.

Ὁ ΡΙΚΑΚΗΣ Κωνσταντῖνος ἐνεγράφη εἰς τὸ Πανεπιστήμιον Ἀθηνῶν, πολλοὶ ἄλλοι δὲ συμμαθηταί του ἑτοιμάζονται νὰ φοιτήσουν εἰς τὸ Πολυτεχνεῖον.

Εὐχόμεθα εἰς ὅλους τοὺς πρώην μαθητὰς τῆς σχολῆς μας καλὴν ἐπιτυχίαν καὶ καροποφόρον σταδιοδρομίαν.

1η Ὀκτωβρίου.—Ἔναρξις τοῦ σχολικοῦ ἔτους 1948—1949. Μετὰ τὰς μακρὰς θερινὰς παύσεις οἱ μαθηταὶ ἐπανέρχονται εὐδιάθετοι εἰς τὸν σχολικὸν στίβον τῆς μαθή-

ΠΑΝΕΠΙΣΤΗΜΙΑΚΗ ΒΙΒΛΙΟΘΗΚΗ ΙΩΑΝΝΙΝΩΝ

1. Μπρατάκος Ἀναστάσιος, 2. Ἀγγελίξη Νικόλαος, 3. Μανουκιάν Χαικ, 4. Πέσσορης Πούλος, 5. Φιλίππου Κωνστ., 6. Μητσάτσος Δημήτριος, 7. Γκρουλέρος Ἀντώνιος.

ΠΑΝΕΠΙΣΤΗΜΙΑΚΗ ΒΙΒΛΙΟΘΗΚΗ ΙΩΑΝΝΙΝΩΝ

σεως. Οἱ παλαιότεροι χαιρετίζουσιν ἀλλήλους ἐγκαρδίως καὶ ἀναπολοῦν εὐχάριστα καὶ φαιδρὰ γεγονότα τῆς παρελθούσης σχολικῆς ζωῆς των.

Πιστοὶ εἰς τὸ Λεόντειον ἐπανευρίσκουν τοὺς ἀγαπητούς των καθηγητάς, πάντοτε προθύμους νὰ παρέχουν εἰς αὐτοὺς τὰς πολυτίμους πατρικάς των φροντίδας.

Ὁ Σεβαστὸς frère directeur εὔχεται εἰς τὰ παιδιὰ τὸ «καλῶς ἤλθατε» καὶ προσθέτει· «Μαζὶ μὲ τὰς γνώσεις, ποὺ θὰ ἐπιδιώξετε ν' ἀποκτήσετε, θὰ συνηθίσετε ἐδῶ εἰς τὸ λύκειόν μας καὶ εἰς τὴν ἐξάσκησιν τῆς ἀρετῆς, ἥτις θὰ σᾶς ὁδηγήσῃ ἀσφαλῶς εἰς τὴν εὐτυχίαν. Θὰ εἶναι ἀγαπητοὶ οἱ συμμαθηταί σας πρὸς σᾶς. Οἱ κ. κ. καθηγηταί σας μὲ τὸν ἀξιοθαύμαστον ζῆλον, ποὺ τοὺς διακρίνει, δὲν θὰ λογαριάζουν οὔτε κόπον, οὔτε χρόνον, γιὰ νὰ σᾶς μορφώσουν θρησκευτικῶς καὶ νὰ σᾶς μεταδώσουν τὴν ζηλευτὴν κλασσικὴν παιδείαν, θεῖα δῶρα ἀνεκτίμητα, ἅτινα θὰ ὁλοκληρώσουν τὸν πραγματικὸν ἄνθρωπον καὶ θὰ σᾶς προετοιμάσουν ψυχικῶς καὶ πνευματικῶς, διὰ νὰ ἀντικρύσετε μὲ θάρρος τὸν ἀγῶνα τῆς ζωῆς.

»Πολλοὶ ἀπὸ τοὺς προγενεστέρους μαθητὰς τοῦ Λεοντείου κατέχουν σημαντικὰς θέσεις εἰς τὴν κοινωνίαν, χάρις εἰς τὴν μόρφωσιν καὶ τὴν ἀγωγήν, ποὺ ἔλαβον εἰς τὸ ἐκπαιδευτήριον τοῦτο. Ἀγαπητά μου παιδιά, οἱ καθηγηταί σας, νὰ εἶσθε βέβαιοι, θὰ ἐνδιαφερθοῦν διὰ σᾶς, θὰ σᾶς ἀποδείξουν ἐμπράκτως τὴν καλωσύνην των, θὰ σᾶς δώσουν ἀρκετὴν κλασσικὴν μόρφωσιν καὶ μαζὶ μ' αὐτὴν ὅ,τι καλύτερον καὶ εὐγενέστερον περιέχει ἡ ψυχή των».

Ἐν συνεχείᾳ ὁ σεβ. frère directeur ὑπενθυμίζει μερικὰς ἀπὸ τὰς βασικὰς ἀρχάς, ποὺ δημιουργοῦν τὸν καλὸν μαθητήν. Τελευτῶν εὔχεται εἰς ὅλους εὐτυχίαν. «Διὰ νὰ εἶσθε εὐτυχεῖς φροντίσατε νὰ σπείρετε τὴν εὐτυχίαν γύρω σας, νὰ ζήσετε ὀλιγώτερον διὰ σᾶς καὶ περισσότερον διὰ τοὺς ἄλλους. Ζῆτε καὶ ἐργάζεσθε διὰ τοὺς πολυαγαπημένους γονεῖς σας, μελετᾶτε καὶ ἐργάζεσθε, διὰ νὰ εὐχαριστήσετε τὸν Θεὸν καὶ τοὺς διδασκάλους σας».

»Ὁδηγούμενοι ἀπὸ τὰ ὑψηλὰ ἑλληνικὰ ἰδανικά, ἀπὸ τὰς ἐνδόξους παραδόσεις τῶν μεγάλων προγόνων σας καὶ ἀπὸ τὰ μεγαλειώδη κατορθώματα τῶν συγχρόνων ἡρώων σας, ἐμπεποτισμένοι ἀπὸ τὰς ἡρωϊκὰς ἀρετὰς τοῦ λαοῦ σας καὶ τῶν οἰκογενειῶν σας, θὰ πᾶτε ἐκεῖ, ὅπου εὑρίσκονται ἡ ἁγνὴ χαρά, αἱ ὑγιεῖς καὶ μεγάλαι ἀρχαί, ἡ ἐργασία, ἡ τιμιότης, ἡ θυσία! Τὸ μέλλον θὰ σᾶς χαμογελάσῃ, ὅταν βαδίσετε εἰς τὸν δρόμον τῆς ἀρετῆς, ὑπερήφανοι, μὲ τὸ μέτωπον ὑψηλὰ καὶ μὲ καρδιὰ ξεχειλίζουσαν ἀπὸ ἀγάπην διὰ τὸν πλησίον σας.

»Ἀγαπητά μου παιδιά, ὁ ἄνθρωπος μεγαλώνει αὐτοπειθαρχούμενος. Μάθετε νὰ κυριαρχῆτε τῆς γλώσσης σας, νὰ συγκρατῆτε τὰ μάτια σας, τὴν φαντασίαν σας, τὴν καρδίαν σας. Καί, διὰ νὰ εἶσθε πιὸ δυνατοί, διότι μόνοι σας τίποτε δὲν δύνασθε νὰ κάμετε, ἐπικαλεῖσθε πάντοτε σὲ κάθε πρᾶξίν σας τὴν βοήθειαν τοῦ Θεοῦ διὰ τῆς θερμῆς προσευχῆς σας καὶ τῆς καλῆς σας διαγωγῆς...

»Ἐπὶ πλέον, ἀγαπητά μου παιδιά, πρέπει νὰ τηρῆτε πιστῶς τὸν κανονισμὸν τῆς σχολῆς· τοιουτοτρόπως θὰ κραταιώσετε τὴν θέλησίν σας καὶ θὰ διαπλάσετε χαρακτῆρα προσωπικότητος. Τὸ μέλλον ἀνήκει εἰς τοὺς δυνατούς...

ΠΑΝΕΠΙΣΤΗΜΙΑΚΗ ΒΙΒΛΙΟΘΗΚΗ ΙΩΑΝΝΙΝΩΝ

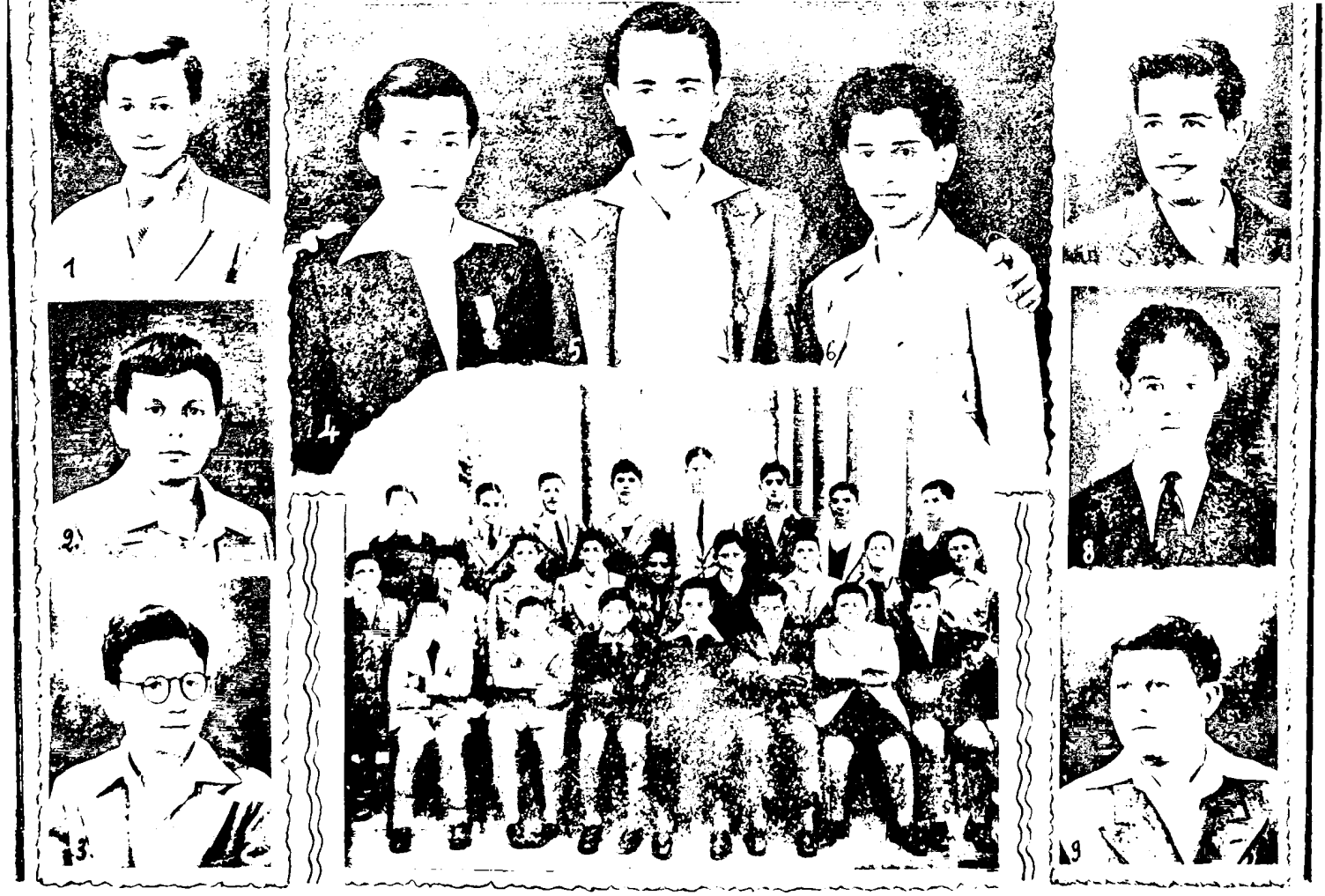

1. Σαμαρόπουλος Κωνσταντίνος, 2. Καμπάς Νικόλαος, 3. Σπορίδης Ἰωάννης, 4. Παποδημούλης Ἰωάννης, 5. Ἀργυρόπουλος Παῦλος, 6. Τοπαλιὰν Δημήτριος, 7. Ἀργυρίου Ἀργύριος, 8. Σωτηρόπουλος Σωτήριος, 9. Νάχμον Μιχαήλ.

ΠΑΝΕΠΙΣΤΗΜΙΑΚΗ ΒΙΒΛΙΟΘΗΚΗ ΙΩΑΝΝΙΝΩΝ

»Θὰ συνηθίσετε νὰ ἐργάζεσθε δημιουργικά· χρειάζεται ὅμως ἐντατικὴ προσπάθεια, προσπάθεια πειθαρχημένη, καθημερινή, συνεχής, διὰ νὰ κατορθώσετε κάτι τὸ θετικὸ στὴ ζωή σας.

»Ἀγαπᾶτε τὴν γλῶσσάν σας, ἀγαπᾶτε τοὺς κλασσικοὺς καὶ συγχρόνους συγγραφεῖς τοῦ ἔθνους σας, τὸν Ὅμηρον καὶ τὸν Πλάτωνα, τὸν Θουκυδίδην καὶ τὸν Σοφοκλέα, μὴ περιφρονεῖτε τὸν Βιργίλιον καὶ τὸν Κικέρωνα, δεχθῆτε ἀπὸ τὸν Μποσσουὲ καὶ τὸν Ρακίναν, τὸν Μολιέρον καὶ τὸν Λαφονταὶν ὅ,τι καλὸ καὶ ὡραῖο σᾶς προσφέρουν, χωρὶς νὰ παραμελήσετε τὸν Παλαμᾶν καὶ τὸν Σολομόν, τὸν Μαβίλην ἢ τὸν Πορφύραν.

»Ἐργασθῆτε μὲ ὅλην σας τὴν καρδίαν καὶ νὰ εἶσθε βέβαιοι ὅτι τὰ μέλλοντικά σας θὰ ὄνειρα πραγματοποιηθοῦν».

Ὁ Σεβ. frère directeur κατόπιν ἀπευθύνει ἐγκάρδιον χαιρετισμὸν πρὸς τὸν κ. γυμνασιάρχην καὶ τοὺς συνεργάτας του, τοὺς κ.κ. καθηγητὰς καὶ δημοδιδασκάλους τοῦ λυκείου.

17 Ὀκτωβρίου 1948. — Ἐπίσκεψις τῶν κ. κ. καθηγητῶν καὶ τῶν καλυτέρων μαθητῶν τοῦ γυμνασίου εἰς τὸ ἀεροπλανοφόρον «Franklin Roosevelt».

Οἱ μικροὶ μαθηταὶ τοῦ δημοτικοῦ συνοδευόμενοι ὑπὸ τῶν ἀδελφῶν Ἀντωνίου καὶ Θεοδοσίου περνοῦν εὐχάριστα τὸ πρωΐ στὴν Κηφισιὰν καὶ τὸ ἀπόγευμα στὴ Μαγκουφάναν, ὅπου ὁ ἀγαπητὸς frère directeur, πρὸς μεγάλην των χαρὰν, τοὺς ἐπισκέπτεται.

25 Ὀκτωβρίου. — Ὁ λοχαγὸς κ. Νέζερ ὁμιλεῖ εἰς τὰ παιδιά. Ὁ ῥήτωρ ἐνθουσιάζει τὸ ἀκροατήριόν του, ποὺ ξεσπᾷ σὲ πατριωτικὰ χειροκροτήματα.

Στεφανώνοντας τὸν ἥρωτ, τῆς Φιλικῆς Ἑταιρείας Ξάνθον...

26 Ὀκτωβρίου. — Ἀργία τοῦ *Ἁγίου Δημητρίου*. Πολυάριθμοι μαθηταὶ τοῦ λυκείου περνοῦν τὴν ἡμέρα τους στὴν ἐξοχήν, καὶ ἰδίως ἕνας ὅμιλος ἐξ αὐτῶν, ὁ ὁποῖος ἀφοῦ ἐπρογευμάτισεν εἰς τὴν Πεντέλην, τὸ ἀπόγευμα ἐπισκέπτεται τὸν Διόνυσον καὶ τὸν Ἅγιον Μερκούριον, ὅπου ἄφθονα κούμαρα τοὺς ἀντήμειψαν.

27 Ὀκτωβρίου. — *Ἐθνικὴ Ἑορτή*. Μετὰ τὴν σχετικὴν εἰσήγησιν τοῦ σεβ. frère directeur ἐκφωνεῖ τὸν πανηγυρικὸν τῆς ἡμέρας ὁ κ. *Χατζῆς*, καθηγητὴς τῶν μαθηματικῶν. Εἰς τὰς 9,30' παρέλασις ὅλης τῆς σχολῆς πρὸ τοῦ μνημείου τοῦ Ξάνθου εἰς τὸ Κολωνάκι, ὅπου ὁ μαθητὴς Ψάλτης Χρῖστος ἐκφωνεῖ πατριωτικὸν λόγον, ἀφοῦ ἐστεφάνωσε τὸν ἥρωα ..

31 Ὀκτωβρίου. — Ἑορτὴ τῆς Σημαίας. Ὅλοι οἱ μαθηταὶ ὁδηγοῦνται ὑπὸ τῶν κ. κ. καθηγητῶν διὰ τὴν λειτουργίαν οἱ μὲν εἰς τὸν ναὸν τοῦ ἁγίου Γεωργίου Καρίτση, οἱ δὲ εἰς τὴν Μητρόπολιν.

Εἰς τὰς 10 π. μ. γενικὴ συγκέντρωσις τῶν μαθητῶν εἰς τὴν αὐλὴν τοῦ λυκείου. Ἐν μέσῳ ἐπιβλητικῆς σιγῆς, ποὺ οἱ μαθηταὶ εὑρίσκονται ἐν στάσει προσοχῆς, ὁ σεβ. γυμνασιάρχης μας κ. ***Χρ. Μπαρδόπουλος*** ὀνομάζει τὸν τελειόφοιτον Παπαγεωργίου σημαιοφόρον τῆς σχολῆς μὲ συμπαραστάτας τῆς σημαίας τοὺς Πανταζίδην τῆς 7ης καὶ Ἀστερίου τῆς 6ης τάξεως. Μετὰ τὴν προσευχὴν ὁ καθηγητὴς κ. ***Λ. Μαργαρίτης*** διὰ γλαφυρωτάτου καὶ μεστοῦ πατριωτικοῦ ἰδανικοῦ λόγου πλέκει τὸ ἐγκώμιον τῆς ἑλληνικῆς σημαίας:

«...μυρωμένης μὲ τὴν δόξαν καὶ ἐπιστεφομέ-

ΠΑΝΕΠΙΣΤΗΜΙΑΚΗ ΒΙΒΛΙΟΘΗΚΗ ΙΩΑΝΝΙΝΩΝ

1 Χούκ Στέφ., 2. Πρελορέντζος Ἀντ., 3. Τζωρτζίδης Μακ., 4. Τσακώνης Ἰωάν., 5. Χορμόβας Ἀγγ., 6. Φλῶρος Ἰωάν., 7. Βούλτσος Διον., 8. Τσάτουρας Παν., 9. Πασχαλίδης Κωνστ., 10. Βαφειάδης Γεώργ., 11. Μακρῆς Κωνστ.

ΠΑΝΕΠΙΣΤΗΜΙΑΚΗ ΒΙΒΛΙΟΘΗΚΗ ΙΩΑΝΝΙΝΩΝ

νης μὲ τὸν τίμιον σταυρὸν καὶ συμβολιζούσης τὴν αἰωνίαν καὶ ἀχώριστον ἕνωσιν τῆς Χριστιανικῆς Πίστεως καὶ τῆς Ἑλληνικῆς Πατρίδος».

Συνεχίζων ὁ ὁμιλητὴς ἐπεξηγεῖ τὸν συμβολισμὸν τοῦτον καὶ ἀντλεῖ τὰ παραδείγματά του ἐκ τῆς Ἱστορίας. Κατόπιν ἀνερχόμενος εἰς ὑπερουσίους αἰθέρας δίδει ζωντανὴν καὶ χειροπιαστὴν τὴν εἰκόνα τῆς σημαίας λέγων:

«Ἡ σημαία εἶναι ἰδέα κυματίζουσα καὶ εἰς τὰς πτυχάς της ἐγκλείουσα ψηλαφητὴν τὴν ζωὴν ἑκάστου ἡμῶν· ἐγκλείει τὴν ἑστίαν, εἰς τὴν ὁποίαν ἐγεννήθημεν, τὴν γωνίαν τῆς γῆς, ὅπου ἐμεγαλώσαμεν, τὸ πρῶτον μειδίαμα τοῦ παιδιοῦ, τὴν μητέρα, ποὺ λικνίζει τὸ βρέφος, τὸν πατέρα, ποὺ ἐπιπλήττει τὸν υἱόν, τὸν πρῶτον φίλον, τὴν πρώτην χαράν, τὸ πρῶτον δάκρυ, τὰς ἐλπίδας, τὰ ὄνειρα, τὰς χιμαίρας, τὰς ἀναμνήσεις... Εἶναι ἡ τιμὴ τοῦ Ἔθνους, αἱ δόξαι του, οἱ τίτλοι του, εἶναι αὐτὴ ἡ συνείδησις τῶν ἀνθρώπων, οἱ ὁποῖοι ὑπὸ τὰς πτυχάς της βαδίζουν πρὸς τὸν θάνατον, εἶναι τὸ αὐστηρὸν καὶ ὑπερήφανον καθῆκον, ποὺ ἀντιπροσωπεύεται ἀπὸ τὸν ὕψιστον βαθμὸν τοῦ μεγαλείου, εἶναι ἡ φωτεινὴ εἰκών, ἡ ὁποία κατακλύζει τὰς αἰσθήσεις..., εἶναι ὁ παρήγορος ἄγγελος τῶν ἀγώνων μας...»

Καὶ ἔτσι ἐπ' ἀρκετὸν ὁ εὔγλωττος καθηγητὴς μᾶς ἐκράτησε κρεμασμένους ἀπὸ τὰ χείλη του... Ὁ ἐπίλογός του κατεχειροκροτήθη ἀπὸ ὅλους μας:

«Ἀγαπητοί μου μαθηταί, ἀποτελεῖτε τὴν χαράν. τὴν ἐλπίδα καὶ τὴν ζωὴν τοῦ μέλλοντος..., ἐργασθῆτε μὲ πίστιν, μὲ ἐνθουσιασμόν, διὰ νὰ ἑδραιωθῇ ἐπὶ βάσεων σταθερῶν ἡ ἰσχὺς καὶ ἡ πρόοδος τῆς πατρίδος μας καὶ διὰ νὰ δικαιωθοῦν αἱ μεγάλαι θυσίαι της».

Ἀνάμεσα στὰ πολυβασανισμένα ἀδελφάκια μας.

Οὐρανομήκεις ζητωκραυγαὶ ἐκάλυψαν τὸν μεγαλειώδη λόγον τοῦ σεβ. καθηγητοῦ. Ἐπακολουθεῖ ὕμνος πρὸς τὴν σημαίαν, ἐνῷ ὁ σεβ. frère directeur δίδει τὰς ἐπικαίρους νουθεσίας του. Ἡ ὡραία τελετὴ ἔληξε μὲ τὸν ἐθνικόν μας ὕμνον.

6 Νοεμβρίου. — Οἱ κατὰ τὸν Ὀκτώβριον διακριθέντες ἐπὶ ἐπιμελείᾳ καὶ συμπεριφορᾷ μαθηταί, τῶν ὁποίων τὰ ὀνόματα εὑρίσκονται εἰς τὸν τιμητικὸν πίνακα τῆς σχολῆς, ἐπωφελήθησαν μιᾶς κινηματογραφικῆς παραστάσεως.

7 Νοεμβρίου. — 40 μαθηταὶ τοῦ λυκείου ἐπεσκέφθησαν διαφόρους οἰκογενείας καὶ μὲ τοὺς προσκόπους τῆς περιφερείας μας συνέλεξαν βιβλία διὰ τοὺς ἐνδόξους τραυματίας μας.

14 Νοεμβρίου. — Ἐκδρομὴ εἰς *Χαλκίδα*. Μὲ ὑπεύθυνον τὸν ἀδελφὸν Χρυσόλογον, οἱ φωλῖται καὶ ἀνιχνευταὶ τοῦ λυκείου μας ἐπέρασαν

ΠΑΝΕΠΙΣΤΗΜΙΑΚΗ ΒΙΒΛΙΟΘΗΚΗ ΙΩΑΝΝΙΝΩΝ

ΛΥΚΕΙΟΝ ΟΔΟΥ ΣΙΝΑ — Τετάρτη Γυμνασίου Β΄

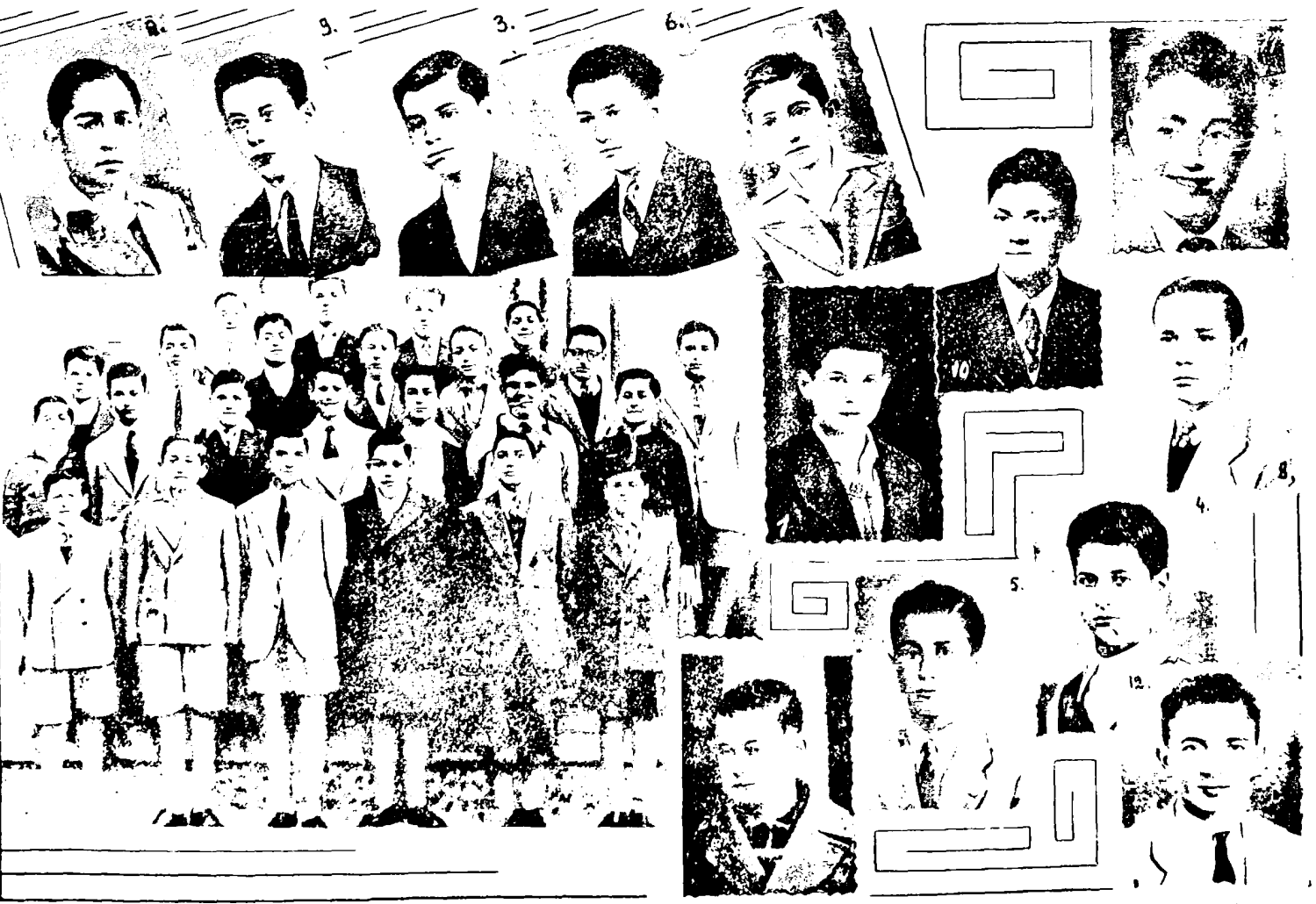

1. Σέττας Ἰωάν., 2. Ἰατρόπουλος Βασ., 3. Νικολαΐδης Ἀνέστης, 4. Καλαμίτσης Μιχ., 5. Ντεγιάννης Γεώργ., 6. Σαμουελιὰν Γεώργ., 7. Ραΐσης Μάριος, 8. Γουδῆς Κωνστ., 9. Γλύκης Κωνστ., 10 Καπεγιάννης Ἔρρ. 11. Χριστοφυλάκος Ἀναστ., 12. Μπαφίτης Κωνστ.

ΠΑΝΕΠΙΣΤΗΜΙΑΚΗ ΒΙΒΛΙΟΘΗΚΗ ΙΩΑΝΝΙΝΩΝ

εὐχάριστα τὴν ἡμέραν εἰς τὴν πρωτεύουσαν τῆς Εὐβοίας. Μαζὶ μὲ τὸ τερπνόν, καὶ τὸ διδακτικόν· παρηκολουθήσαμεν τὰς κινήσεις τοῦ θαλασσίου ῥεύματος, τὸ ὁποῖον, ὅπως μᾶς λέγουν οἱ διδάσκαλοί μας, ἐγκλείει πολλὰ τὰ ἐρωτηματικὰ ἀκόμη.

28 Νοεμβρίου. — Οἱ μαθηταὶ τοῦ δημοτικοῦ σχολείου καὶ τῶν κατωτέρων τάξεων τοῦ γυμνασίου ἐπωφελούμενοι τῆς χιόνος περνοῦν τὴν ἡμέραν των ὑπὸ τὴν ὁδηγίαν τοῦ ἀγαπητοῦ ἀδελφοῦ Ἀντωνίου καὶ τοῦ δημοδιδασκάλου μας κ. Δουράκη εἰς τὴν *Πεντέλην* παίζοντας χιονοπόλεμον. Τὸ ἀπόγευμα ἕνα ζεστὸ τσάϊ καὶ εὔχυμα γλυκίσματα ἐπηύξησαν τὴν χαρὰν καὶ τὸ γέλιο τῆς ὁμάδος. Περὶ τὰς 5½ ἐπανέρχονται εἰς τὰς Ἀθήνας κατενθουσιασμένοι ἀπὸ τὴν ἐκδρομήν.

23 Δεκεμβρίου. — Ἕνας γενικὸς ἔρανος τοῦ «φιλοπτώχου μαθητοῦ» τῆς σχολῆς ἀποφέρει 1 200.000 δρχμ., ὀφειλόμενος εἰς τὰς προσπαθείας τοῦ καθηγητοῦ κ. Γιαννακοπούλου καὶ τοῦ μαθητοῦ Πίσση. Μὲ τὰ χρήματα αὐτὰ οἱ μαθηταὶ κατώρθωσαν νὰ προετοιμάσουν 140 δέματα, τὰ ὁποῖα ἐμοίρασαν οἱ συλλέκται τοῦ «φιλοπτώχου μαθητοῦ» συνοδείᾳ καὶ τῆς χορῳδίας τῆς σχολῆς εἰς τοὺς τραυματίας τοῦ στρατιωτικοῦ νοσοκομείου τῆς Πλάκας. Ἡ χορῳδία ἔψαλλεν ᾄσματα σκορπίζοντα τὴν χαρὰν στοὺς ἥρωάς μας, οἱ ὁποῖοι περνοῦν ἔτσι μιὰ εὐχάριστη βραδειά.

27 Δεκεμβρίου. — Αἱ πρωτοβουλίαι διὰ τὴν ἀγαθοεργίαν εὑρίσκονται εἰς τὴν ἡμερησίαν διάταξιν. Τὸ καλεῖ ἄλλωστε ἡ ἐποχή. Τὸ χιόνι, τὸ κρύο, ἡ παγωνιὰ δὲν σταματᾷ τοὺς ὀργανωτὰς μιᾶς συγκινητικῆς ἑορτῆς, ποὺ ἐδόθη εἰς τὸ λύκειόν μας πρὸς τιμὴν 37 ἀνταρτοπλήκτων παιδιῶν τοῦ Μπενακείου παιδικοῦ ἀσύλου Κηφισιᾶς. Ὕστερα ἀπὸ μιὰν θεατρικὴν παράστασιν ἐμοιράσθησαν εἰς τὰ ἀδελφάκια μας αὐτὰ παιχνίδια καὶ γλυκίσματα. Ἡ ἑορτὴ ἐτελείωσε μὲ τὴν προβολὴν ὡραίας κινηματογραφικῆς ταινίας. Τὰ μικρὰ παιδάκια δὲν βρίσκουν λόγους νὰ μᾶς εὐχαριστήσουν: τὰ καϋμένα δὲν ξαίρουν ὅτι κάμνομεν τὸ χριστιανικόν μας καθῆκον περιποιούμενοι αὐτά.

5 Μαρτίου. — Ἐκδρομὴ τῆς χορῳδίας εἰς *Σούνιον*. Τὸ κρύο δὲν μᾶς ἐμποδίζει νὰ κάμνωμεν μίαν ἐκδρομὴν εἰς Σούνιον μὲ τοὺς ἀγ. ἀδελφοὺς Βασιλείδην καὶ Ἀντώνιον. Ἐπιστρέφομεν ἀργὰ κατευχαριστημένοι.

19 Μαρτίου. — Ἐπωφελούμεθα τῆς παρουσίας τοῦ ἀμερικανικοῦ *ἀεροπλανοφόρου* «Philippine's sea», ἵνα τὸ ἐπισκεφθῶμεν ὑπὸ τὴν ὁδηγίαν τοῦ ἀγ. μας ἀδελφοῦ Ἰωσήφ. Οἱ ἀμερικανοὶ ναῦται μᾶς δέχονται μὲ χαράν. Ἂν καὶ πολλοὶ ἀπὸ ἡμᾶς ἀγνοοῦν τὴν γλῶσσάν των, συνεννοούμεθα τέλεια, διότι ὅλοι γνωρίζομεν τὴν γλῶσσαν τῆς καρδιᾶς... Ἀφοῦ ἐπεσκέφθημεν ὅλα τὰ προσιτὰ διαμερίσματα τοῦ κολοσσοῦ καὶ ἐθαυμάσαμεν τὴν τελευταίαν λέξιν τῆς τέχνης, ἐπιστρέφομεν εἰς τὸ λύκειον εὐχαριστοῦντες ἐκείνους, ποὺ εἶχαν τὴν λαμπρὰν ταύτην πρωτοβουλίαν, στεφθεῖσαν μὲ πλήρη ἐπιτυχίαν.

Πάνω στην πλεούμενη πόλη.

24 Μαρτίου. — *Ἐθνικὴ ἑορτή.* Εἰς τὰς 9 π. μ. οἱ μαθηταὶ παρατεταγμένοι κατὰ φάλαγγας καταθέτουν στέφανον εἰς τὸ μνημεῖον τοῦ Γέρου τοῦ Μωριᾶ μὲ γλαφυρὰν προσφώνησιν τοῦ Δ. Καντόρου

ΠΑΝΕΠΙΣΤΗΜΙΑΚΗ ΒΙΒΛΙΟΘΗΚΗ ΙΩΑΝΝΙΝΩΝ

ΛΥΚΕΙΟΝ ΟΔΟΥ ΣΙΝΑ — Πέμπτη Γυμνασίου Α΄

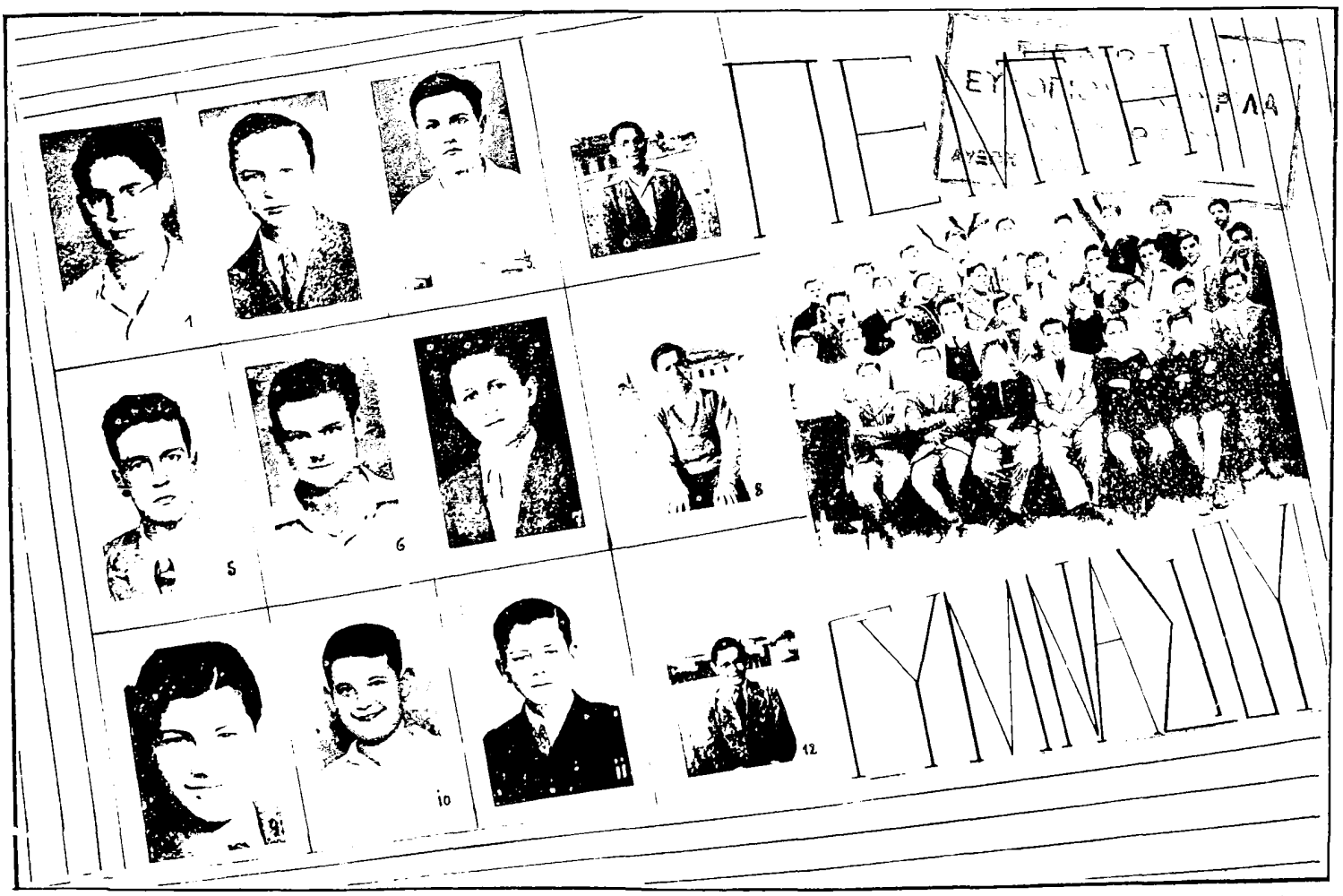

1. Γκίζης Ἀντώνιος, 2. Ψάλτης Ρόκκος, 3. Χρυσανθόπουλος Εὐστράτιος, 4. Ἀνδριώτης Γεώργιος, 5. Καραμήτσος Γεώργιος, 6. Λορέτης Σίμος, 7. Πάττας Κωνσταντῖνος, 8. Ζαλώνης Ρόκκος, 9. Φιλανδριανὸς Ἀντώνιος, 10. Κωνσταντινίδης Ἀλέξανδρος, 11. Ψάλτης Λάριος, 12. Φιλιππούσης Ἰωάννης.

ΠΑΝΕΠΙΣΤΗΜΙΑΚΗ ΒΙΒΛΙΟΘΗΚΗ ΙΩΑΝΝΙΝΩΝ

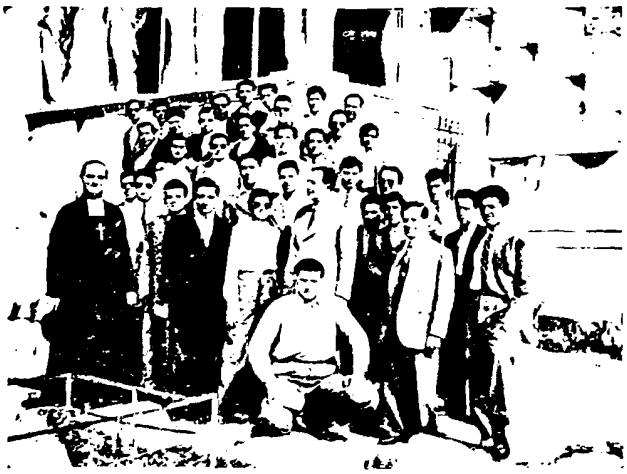

Ἔμπρος στις Καρυάτιδες...

τῆς 8ης τάξεως τοῦ γυμνασίου μας. Ἡ ἑορτὴ συνεχίζεται εἰς τὴν αὐλὴν τῆς σχολῆς, ὅπου ὁ φιλόλογος καθηγητής μας κ. ***Παναγιωτόπουλος*** ἀπήγγειλε θαυμάσιον καὶ λυρικώτατον πατριωτικὸν λόγον, τοῦ ὁποίου ἀποσπάσματα παραθέτομεν κατωτέρω:

«Ἡ 25η Μαρτίου ἀναφωνεῖ ὁ ρήτωρ, δὲν εἶναι μόνον ἡ ἑορτὴ τῆς Ἐλευθερίας, δὲν εἶναι μόνον τὸ μνημόσυνον τῶν ἐλευθερωτῶν, ἀλλὰ εἶναι καὶ ὁ σταθμὸς τοῦ ἐθνικοῦ μας βίου ἀλησμόνητος, κατὰ τὸν ὁποῖον ὀφείλομεν νὰ ἀνασκοπῶμεν τὰς ἐθνικάς μας ὑποχρεώσεις. Εὐγνωμοσύνη αἰωνία ἀνήκει εἰς ἐκείνους, ποὺ μᾶς ἐχάρισαν τὴν ἐλευθερίαν. Μόνον ἔθνη, ποὺ εὐγνωμονοῦν τοὺς δημιουργοὺς τῆς ἐλευθερίας των, εἶναι ἄξια αὐτῆς. Μόνον ἐκεῖνοι, ποὺ θαυμάζουν τὸ μεγαλεῖον τῆς ἀρετῆς, εἶναι ἄξιοι νὰ ὀνομάζωνται παιδιά της».

Ἔπειτα περιγράφει τὰ χρόνια τῆς σκλαβιᾶς καὶ συνεχίζει:

«Ἀφοῦ ἡ ξακουστὴ πρωτεύουσα τοῦ μεσαιωνικοῦ Ἑλληνισμοῦ ἔπειτα ἀπὸ ὑπερχιλιετεῖς ἀγῶνας γιὰ τὸν πολιτισμό, γιὰ τὸν χριστιανισμό, γιὰ τὸν κόσμο ὁλόκληρο, ἔπεσε στὰ χέρια τῶν ἀγρίων νομάδων τοῦ Τουρκεοτάν, ἡ πατρὶς τῶν πατρίδων, ἡ μητέρα τῶν θεῶν καὶ τῶν ἡμιθέων. τῶν Παρθενώνων καὶ τῆς Ἁγίας Σοφίας, ἡ ἀθάνατη Ἑλλάδα ἔμεινε χωρὶς πατρίδα καὶ τότε πιά..

»Δὲν εἶχε ἡ ζωὴ γλυκάδες καὶ λουλούδια
»δὲν εἶχε ἡ ἄνοιξη χαρὲς καὶ τὰ πουλιὰ τραγούδια·
»οἱ χρόνοι ἔφευγαν σκοτεινοί...

»Οἱ λαοὶ τῆς δυτικῆς Εὐρώπης καὶ οἱ ἰσχυροὶ τῆς γῆς καρπούμενοι ὅ,τι τοὺς ἐχάρισε ὄχι μόνον δὲν συγκινοῦνται, ἀλλὰ καὶ ἀδιαφοροῦν· πολλοὶ μάλιστα πιστεύουν ὅτι ἡ ἔνδοξη Ἑλλάδα εἶναι πιὰ νεκρά. Κι' αὐτὸ τὸ ἀηδόνι τῆς Ἀλβιόνος, ὁ Βύρων, ὀλίγον πρὸ τῆς ἐπαναστάσεως ἔψαλλεν ὅτι ἡ Ἑλλάδα «ψυχρὰ καὶ γλυκεῖα, νεκρὰ καὶ ὡραία, ἐνέπνεε φρίκην, διότι δὲν εἶχε πλέον ψυχήν, διότι πλέον δὲν ζοῦσε!

«Μὰ ἡ Ἑλλάδα δὲν χάνεται ποτέ, γιατὶ ἔχει κάτι μυστικὰ ἡ ψυχή της, ἀκατανόητα καὶ θαυμαστά, ποὺ τὴν προφυλάσσουν ἀπὸ τὸν ἀφανισμό, τὴν γιγαντώνουν καὶ τὴν κάνουν νὰ βγαίνῃ κάθε φορά, ποὺ δοκιμάζεται, πιὸ γερὴ καὶ ὄμορφη ἀπὸ τὰ σιδερένια κάγκελα τῶν φυλακῶν, ποὺ ἐγνώρισε κατὰ τὴν τρισχιλιετῆ καὶ ἱστορικὴ ζωή της.

»Εἶν' ἡ Ἑλλάδα τὄμορφο πουλί,
»ποὺ στὴ φωτιὰ σιμώνει,
»καίγεται, στάχτη γίνεται
»καὶ πάλι ξανανιώνει...».

«Καὶ ἀρχίζει ἡ Τιτανομαχία τοῦ 21: «...δὲν ὑπάρχει δένδρο ποὺ νὰ μὴ μπορῇ νὰ διηγηθῇ μιὰ θυσία, βράχος, ποὺ νὰ μὴ μπορῇ νὰ ἐξιστορήσῃ ἕνα ἡρωϊσμό, θάλασσα, ποὺ νὰ μὴν ἐκαμάρωσεν ἕνα μαρτυρικὸ κατόρθωμα. Κάθε βῆμα καὶ βωμὸς ἱερός, κάθε γωνιὰ καὶ τάφος ἁγιασμένος. Ὅλα γιὰ τὴν Ἐλευθερία».

Συμπεραίνων ὁ εὔγλωττος ἀγορητὴς ἀναφωνεῖ:

«Ἔτσι κλεῖστε μέσα στὴν ψυχή σας τὴν Ἑλλάδα, γιὰ νὰ διδάξωμεν ὅλους τοὺς ἄλλους λαοὺς ὅτι ἡ Ἑλλάδα, μικρὴ στὴν ἔκτασι καὶ στὸν πληθυσμό, μικρὴ στὶς ὑλικὲς ἀξίες, εἶναι μεγαλύτερη

ΠΑΝΕΠΙΣΤΗΜΙΑΚΗ ΒΙΒΛΙΟΘΗΚΗ ΙΩΑΝΝΙΝΩΝ

ΛΥΚΕΙΟΝ ΟΔΟΥ ΣΙΝΑ — Πέμπτη Γυμνασίου Β΄

1. Βελέτσος Μιχαήλ, 2. Ἀγγελόπουλος Διομήδης, 3. Σταματέλος Γεώργιος, 4. Σελπέσης Θεμιστοκλής, 5. Παπαθανασίου Βασίλειος, 6. Σπαθιάς Δημήτριος, 7. Σαχπενδέρ Ἀγκόπ, 8. Βλαχόκης Φίλιππος.

ΠΑΝΕΠΙΣΤΗΜΙΑΚΗ ΒΙΒΛΙΟΘΗΚΗ ΙΩΑΝΝΙΝΩΝ

ἀτ ὅλους τοὺς μεγάλους, καὶ ἀπὸ καθένα χωριστὰ καὶ ἀπὸ ὅλους ἑνωμένους, στὶς μόνες ἀξίες, ποὺ ἔχουν ἀθανατο νόημα καὶ ἀκατάλυτη ἀλήθεια: στὸ αἷμα καὶ στὸ πνεῦμα».

Ἡ τελετή μας ἐπεσφραγίσθη μὲ τοὺς ἐνθουσιώδεις ἤχους τοῦ ὕμνου πρὸς τὴν Ἐλευθερίαν.

1η Ἀπριλίου. — Ὅλοι οἱ μαθηταὶ συγκεντρωμένοι εἰς τὴν αἴθουσαν τῶν μεγάλων, μετὰ τὴν σχετικὴν προσευχήν, ἀκούουν μετὰ προσοχῆς τὸν σεβ. γυμνασιάρχην κ. ***Χρ. Μπαρδόπουλον,*** ὁ ὁποῖος εἰς σχετικὸν πολιτικὸν μνημόσυνον ἔπλεξε τὸ ἐγκώμιον τοῦ πρὸ ἑνὸς ἔτους ἀποθανόντος ἀειμνήστου βασιλέως *Γεωργίου τοῦ Β'* ὑπογραμμίζων τὰς ἀρετὰς τοῦ ἐκλιπόντος μονάρχου κατὰ τὴν πολυκύμαντον βασιλείαν του. «Ἐὰν εἶναι ἀληθές», λέγει ὁ γλαφυρὸς ὁμιλητής, «ὅτι εἰς τὰς κρισίμους τῶν ἐθνῶν περιστάσεις παρουσιάζονται ἄνδρες ἀνώτεροι, ἐκλεκτοὶ ἡγήτορες τῶν λαῶν, ἄνδρες, οἱ ὁποῖοι συγκεντρώνουν τοὺς πόθους καὶ τὰς ἐλπίδας ὅλου τοῦ λαοῦ, ἄνδρες ἡγήτορες, τῶν ὁποίων ἡ συνείδησις ἀπηχεῖ καὶ κορυφώνει τὴν συνείδησιν τοῦ ἔθνους, καὶ οἱ ἄνδρες οὗτοι — φωτεινοὶ ὁδηγοὶ — ὄχι μόνον ἀπομακρύνουν ἀπὸ τὰ ἔθνη των τοὺς κινδύνους, ἀλλὰ καὶ ὁδηγοῦσιν αὐτὰ εἰς ἠθικούς, ἐθνικοὺς καὶ ἐκπολιτιστικοὺς θριάμβους, ἐάν, ἐπαναλαμβάνω, ἡ ἱστορία ἀναφέρῃ τοιούτους ἡγήτορας καὶ ἐθνικοὺς ἥρωας, ἀσφαλῶς μεταξὺ αὐτῶν ἐπίζηλον θέσιν κατέχει διὰ τὸ ἔθνος ἡμῶν ὁ ἀείμνηστος βασιλεύς, ὁ ἥρως καὶ ὁδηγὸς τοῦ ἔθνους εἰς τοὺς μεγάλους κινδύνους καὶ εἰς τὴν νεωτέραν ἐποποιΐαν τῆς ἑλληνικῆς φυλῆς. Ναί, ὁ Γεώργιος ἀπέβη ὁ φωτεινὸς καὶ θριαμβευτὴς τοῦ ἔθνους ὁδηγός. Πρῶτος αὐτός, σύμβολον τῆς ἱστορικῆς πατρίδος, ἀντιμετώπισε τὸν ἐπιδρομέα. «Ὄχι» ἐβροντοφώνησεν, «ἐδῶ δὲν ζοῦν δοῦλοι, ἐδῶ εἶναι ἡ χώρα τῆς ἐλευθερίας...» Πρῶτος αὐτὸς μεταξὺ τοῦ λαοῦ του ὑπέστη ὅλους τοὺς κινδύνους, ἐχάρηκεν ὅλους τοῦ ἔθνους τοὺς θριάμβους, ἔφερε μετὰ καρτερίας τὸν σταυρὸν τοῦ ἐθνικοῦ μαρτυρίου καὶ ἀπτόητος ὡδήγησε τὸ ἔθνος εἰς τὴν ὁδὸν τῆς ἀναστάσεως...» καὶ ὁ σεβαστὸς ρήτωρ συνεχίζων ἀπαριθμεῖ τὴν μακρὰν σειρὰν τῶν ἀρετῶν τοῦ ἐκλιπόντος ἄνακτος «τὰ ἀνθρώπινα τῆς ψυχῆς τοῦ Γεωργίου στολίδια», ὡς τὰς ἀποκαλεῖ.

Περατώνων τὸν λόγον του ὁ κ. γυμνασιάρχης ἐπιλέγει: «Ἐκπρόσωπος τῆς αἰωνίας αὐτῆς ἰδέας καὶ ἐργάτης αὐτῆς ἐμπνευσμένος καὶ ἄοκνος ὁ βασιλεὺς Γεώργιος ἔδωκε μὲ τὸν πολεμὸν τῆς πίστεως καὶ τὴν θέρμην τοῦ ἐνθουσιασμοῦ του εἰς τὸν σκληρόν, ἀλλὰ καλόν, τῆς πατρίδος ἀγῶνα, τὴν δραστηριότητά του, τὴν εὐγένειαν τῆς ψυχῆς του, τὴν ζωτικότητα τοῦ νοῦ του, ἔδωκε τέλος κι αὐτὴν τὴν ζωήν του. Καὶ ὅταν μὲ τὸ πέρασμα τοῦ χρόνου τὰ γεγονότα τῆς γενεᾶς μας χάσουν εἰς τὰς λεπτομερείας των τὴν ἱστορικήν των ἀκρίβειαν, ὅταν καὶ αὐτὰ γίνωσι θρῦλοι, ὅπως οἱ Μαραθῶνες καὶ οἱ Σαλαμῖνες, οἱ Ἀκρῖται καὶ αἱ Γοργόνες, τότε καὶ ὁ Γεώργιος δίπλα ἀπὸ τοὺς Διγενίδες καὶ Ἀλεξάνδρους, ἀπὸ τοὺς Βουλγαροκτόνους καὶ τοὺς Παλαιολόγους, τοὺς Κολοκοτρώνιδες καὶ Μιαούλιδες θὰ εἶναι καὶ αὐτὸς ὁ θρυλικὸς ἥρως τῆς παρούσης γενεᾶς. Θὰ συγκινῇ, θὰ φρονιματίζῃ καὶ αὐτὸς μαζὶ μὲ τόσους ἄλλους τὰς ψυχὰς τῶν ἐπερχομένων γενεῶν. Θὰ ἀναζωο-

Στὸν τάφο τοῦ δοξασμένου βασιλιᾶ μας

ΠΑΝΕΠΙΣΤΗΜΙΑΚΗ ΒΙΒΛΙΟΘΗΚΗ ΙΩΑΝΝΙΝΩΝ

ΛΥΚΕΙΟΝ ΟΔΟΥ ΣΙΝΑ — Ἕκτη Γυμνασίου Α΄

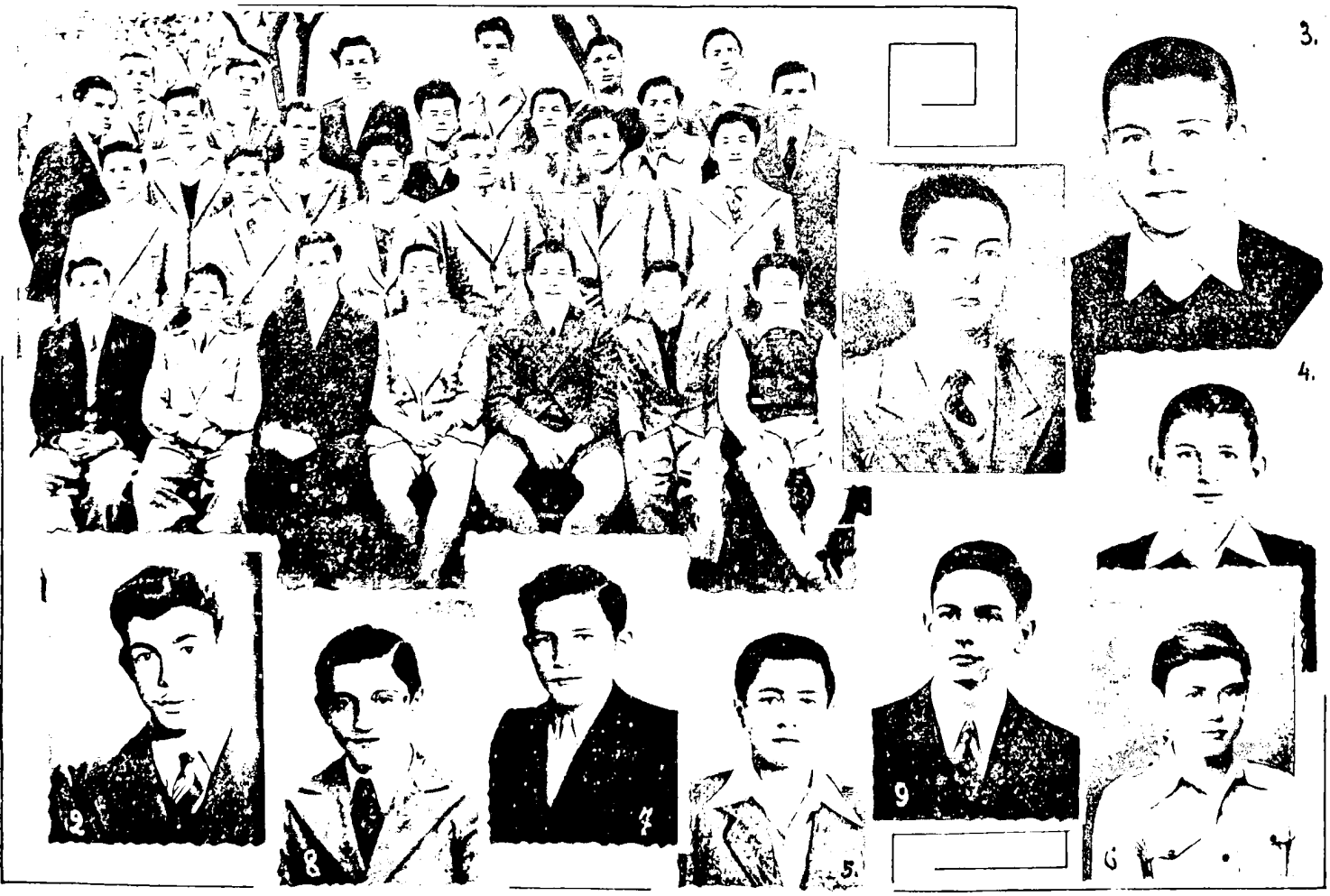

1 Κωνσταντίνου Κωνστ., 2. Μπαζίλης Γεώργ., 3. Βρεντίσης Κωνστ., 4. Καρβέλλας Ἰωάν., 5. Ζαλώνης Νικολ., 6. Λουπος Πέτρος, 7. Ρούσσος Νικόλ., 8. Δολέζιος Γεώργιος, 9. Βλαβιανός Ἰωάννης.

ΠΑΝΕΠΙΣΤΗΜΙΑΚΗ ΒΙΒΛΙΟΘΗΚΗ ΙΩΑΝΝΙΝΩΝ

γονῆ τὰ ἰδανικὰ τῆς φυλῆς καὶ θὰ κρατῇ τὴν ἰδέαν, τὴν αἰωνίαν ἑλληνικὴν ἰδέαν, φωτεινὴν καὶ ἄσβεστον εἰς τὸ πέρασμα τῶν αἰώνων».

Μετὰ τὸ πέρας τοῦ λόγου ἐκρατήσαμεν σιγὴν ἑνὸς λεπτοῦ: δεῖγμα τῆς βαθυτάτης μας εὐγνωμοσύνης πρὸς τὸν ἀείμνηστον Γεώργιον τὸν Β'.

Μαθητὲς στὴν τάξη μας.

Ἀπὸ τὴν ἐκδρομήν μας στὴν Ἀκρόπολιν.

20 Ἀπριλίου. — Εἰδικὸς ἔρανος διενηργήθη ὑπὸ τῶν συλλεκτῶν τοῦ «Φιλοπτώχου Μαθητοῦ». Μὲ τὸ ποσὸν τῶν 1.200.000 δραχ. προητοιμάσαμεν 140 δέματα, τὰ ὁποῖα, ἐπιτροπὴ μαθητῶν ἐμοίρασεν εἰς τοὺς τραυματίας τῶν στρατιωτικῶν νοσοκομείων τῆς πόλεώς μας.

10 Μαΐου. — Ὑπὸ τὴν ἡγεσίαν τοῦ σεβ. κ. γυμνασιάρχου καὶ τῇ συνοδείᾳ τῶν κ. κ. καθηγητῶν τῶν τάξεων 7ης καὶ 8ης ἐπισκεπτόμεθα τὴν Ἀκρόπολιν καὶ τὸ Ἀστεροσκοπεῖον καὶ οὕτω συνεδυάσαμεν τὸ ἀρχαῖον μὲ τὸ νέον.

Ἐπίσκεψις στὸ Ἀστεροσκοπεῖο.

Ἀπεκομίσαμεν πλὴν τῶν γνώσεων καὶ τὰς ὡραιοτάτας τῶν ἐντυπώσεων.

23 - 30 Μαΐου. — Ἡ ἑβδομὰς τῶν ἀθλητικῶν ἐπιδείξεών μας... Θὰ μᾶς δοθῇ εὐκαιρία νὰ ἐπισκεφθῶμεν τὸ λύκειον Πατησίων διὰ τὰς γενικὰς δοκιμὰς καὶ τὸ Σάββατον, 28 Μαΐου, θὰ μᾶς καμαρώσουν οἱ γονεῖς καὶ οἱ φίλοι μας... Ψιθυρίζεται πὼς τὸ σχολικὸν ἔτος θὰ παραταθῇ ἐπὶ δεκαήμερον... Μὲ ὅλην τὴν ζέστην θὰ προσπαθήσωμεν νὰ νικήσωμεν τὴν δυσκολίαν αὐτὴν τῆς μαθητικῆς ζωῆς καὶ θὰ «γράψωμεν» καλὰ κατὰ τὰς ἐξετάσεις, διὰ νὰ προβιβασθοῦμε... Ὠρεβοὐάρ! λοιπὸν διὰ τὸν Ὀκτώβριον...

ΠΑΝΕΠΙΣΤΗΜΙΑΚΗ ΒΙΒΛΙΟΘΗΚΗ ΙΩΑΝΝΙΝΩΝ

ΛΥΚΕΙΟΝ ΟΔΟΥ ΣΙΝΑ — Ἕκτη Γυμνασίου Β΄

1. Καλογερόπουλος Γρηγ., 2. Σπανομανώλης Δημ., 3. Νάκος Θεόδ. 4. Στενὸς Ἰωάννης, 5. Νικολάου Χρήστος, 6. Πλυτᾶς Ἡρακλῆς, 7. Ρούσσης Σωτήριος, 8. Σαμοθράκης Ἐμμ., 9. Κουνουπάκης Πέτρος, 10. Καρβουνόπουλος Στέφανος.

ΠΑΝΕΠΙΣΤΗΜΙΑΚΗ ΒΙΒΛΙΟΘΗΚΗ ΙΩΑΝΝΙΝΩΝ

ΓΝΩΜΑΙ
ΤΩΝ ΤΕΛΕΙΟΦΟΙΤΩΝ ΜΑΣ

Αἰσιοδοξία - ὑπομονή - ἐπιμονή: νὰ τί πρέπει νὰ ἔχῃ ὑπ' ὄψιν του ὁ ἄνθρωπος γιὰ νὰ βαδίσῃ στὴν ἐμπροσθοφυλακή τῆς κοινωνίας.

Α. ΑΘΑΝΑΣΙΑΔΗΣ

Σχολεῖο σημαίνει Μόρφωσις, Κοινωνία, σημαίνει Ἀναμόρφωσις.

Γ. ΑΝΑΓΝΩΣΤΑΚΟΣ

Ἐνστερνίσου τὰς ἠθικὰς ἀρχὰς καὶ γρήγορα θὰ δημιουργήσῃς χαρακτῆρα.

Λ. ΑΤΤΑΡΤ

Δὲν εἶναι γεννημένος γιὰ τὴν δόξα ὁ ἄνθρωπος πού δὲν ξέρει τὴν ἀξία τοῦ χρόνου.

Β. ΑΦΕΝΤΑΚΗΣ

Ἡ ἐργασία καὶ ἡ σιωπὴ εἶναι οἱ καλύτεροι σύντροφοι τοῦ ἀνθρώπου.
— Μὲ τὴν ἐργασία ἀπομακρύνει τὴν ἀνίαν καὶ τὶς κακὲς σκέψεις, καὶ ἐ τὴν σιωπὴ σκέπτεται τὸ καλὸν ποὺ θὰ κάνῃ.

Ε. ΒΑΣΙΛΟΠΟΥΛΟΣ

Ἡ ἐργασία εἶναι τὸ καλλίτερον μέσον γιὰ νὰ φθάσωμεν εἰς τὸν σκοπόν μας.

ΔΑΝΤΗΣ ΒΑΡΟΤΣΗΣ

«Εἰς τὰς δυσκόλους στιγμὰς ὅπου διερχόμεθα μόνον ἐὰν ἐλπίζωμεν εἰς τὸν Θεὸν εἶναι δυνατὸν νὰ σταδιοδρομήσωμεν δεόντως. Διότι ἡ ἐλπὶς θὰ μᾶς δώσῃ θάρρος καὶ θέλησιν ἐφόδια ἱκανὰ διὰ τὴν ὑπερπήδησιν τῶν ἐμποδίων τῆς ζωῆς».

ΔΙΟΝ. ΓΙΑΝΝΟΥΛΗΣ

Ἐπιμένειν καὶ ἀναμένειν.

Π. ΓΙΑΤΡΑΚΟΣ

Τὸ νὰ παραδέχεταί τις τὸ λάθος του εἶναι ἀνδρικόν, νὰ μετανοῇ δὲ δι' αὐτὸ εἶναι ἀνώτερον.

ΑΛ. ΖΕΡΔΕΣ

Ἡ κρίσις τὴν ὁποίαν ἔχει ἕκαστος περὶ τοῦ ἑαυτοῦ του εἶναι ἡ σπουδαιοτέρα ὅλων.

ΑΠ. ΚΑΛΛΙΟΣ

Τὸ Λεόντειον Λύκειον εἰς τὸ ὁποῖον ἐφοίτησα, ὑπῆρξε ἕνας Παρθενών. Κύονες δὲ αὐτοῦ, Ἀ γ ά π η, θ ρ η σ κ ε ί α, ἐ π ι μ έ λ ε ι α, Π α τ ρ ί ς. Ἕ κ α σ τ ο ς Λ ε ο ν τ ι δ εὺ ς μαθητὴς ἢ ἀπόφοιτος αὐτὰ πρέπει νὰ ἔχῃ ὡς στήριγμα εἰς τὸ χάος τῆς ζωῆς.

Χ. ΚΑΡΑΚΥΡΙΑΚΟΣ

Εἰσερχόμεθα εἰς τὴν κοινωνίαν μὲ πλήρην ἐπίγνωσιν τῶν καθηκόντων μας, μὲ ὅπλα τὰ μεγάλα ἠθικὰ διδάγματα τῶν πνευματικῶν μας ὁδηγῶν. Πιστεύομεν νὰ φανοῦμε ἀντάξιοι τῶν προσδοκιῶν των.

ΣΑΜ ΚΑΡΑΣΣΟ

Ἡ ζωὴ δὲν εἶναι μία σκέψις, ἀλλὰ μία πρᾶξις· κάθε καλὴ σκέψις ἡ ὁποία δὲν μετατρέπεται εἰς πρᾶξιν εἶναι ἕνα λάθος.

Ρ. ΚΟΚΚΑΛΑΚΗΣ

«Ὁ Θεὸς μᾶς ἐφοδίασε διὰ τοῦ μεγίστου ἀγαθοῦ τῆς συνειδήσεως. Ἐὰν αὐτὴν συμβουλευώμεθα οὐδέποτε θὰ περιπέσωμεν εἰς σφάλματα».

ΑΛ. ΚΟΚΟΛΗΣ

Ὅποιος ζεῖ μόνον μὲ ἐλπίδες θὰ πεθάνῃ ἀπὸ τὴν πεῖνα.

ΧΡ. ΛΑΜΠΡΟΠΟΥΛΟΣ

«Ὅταν ἔχω σύμμαχον τὸν Θεόν, δὲν φοβοῦμαι τίποτε».

ΔΙΟΝ. ΛΕΟΝΤΑΡΙΤΗΣ

Ποιὸς εἶναι τόσο ἀνόητος ὥστε νὰ θέλῃ νὰ φύγῃ ἀπὸ τὸν Παράδεισον καὶ νὰ πάῃ στὴν Κόλασι; Κανείς. Κι' ὅμως γιὰ σκεφθῆτε τοὺς τελειοφοίτους.

ΣΠ. ΜΑΝΤΖΑΚΟΣ

ΠΑΝΕΠΙΣΤΗΜΙΑΚΗ ΒΙΒΛΙΟΘΗΚΗ ΙΩΑΝΝΙΝΩΝ

ΛΥΚΕΙΟΝ ΟΔΟΥ ΣΙΝΑ — Ἑβδόμη Γυμνασίου

1 Ρωμαίος Γερ., 2. Μπαζίλης Νικ., 3. Φώσκολος Ἀντ., 4. Γούδας Γεώρ., 5. Δαμιλακος Εμμ., 6. Ἀλεξανδρόπουλος Δημ. 7. Σωτηρακόπουλος Βασ., 8. Καρομπέης Κωνστ., 9. Κατσάνης Εὐάγγ., 10 Βαφείδης Θωμ., 11. Ραίζης Μαρ., 12. Σαλοῦστρος Φαίδ., 13. Χανιώτης Ἐμμ., 14. Βιδάλης Ἰωάν., 15. Μουστάκας Κωνστ., 16 Πανταζίδης Γεώργ., 17. Σπαθιάς Πέτρος, 18. Δεστούνης Βασίλ.

ΠΑΝΕΠΙΣΤΗΜΙΑΚΗ ΒΙΒΛΙΟΘΗΚΗ ΙΩΑΝΝΙΝΩΝ

Εἴμεθα Ἕλληνες, ἰδοὺ τὸ πᾶν.

Γ. ΜΕΞΑΣ

Ἐὰν θέλωμεν νὰ καλλιτερεύσωμεν τὴν κοινωνίαν μας, ἂς ἀρχίσωμε ἀπὸ τὸν ἑαυτόν μας.

ΣΤ. ΜΗΝΑΚΑΚΗΣ

Ἕκαστος εἶναι ὁ ἴδιος δημιουργὸς τῆς τύχης του.

ΑΛ. ΜΠΟΣΤΑΝΤΖΟΓΛΟΥ

Τὰ διδάγματα τοῦ σχολικοῦ μας βίου θὰ μένουν ὡς φάρος εἰς τὰς δυσκολίας τῆς ζωῆς μας.

Ι. ΝΙΤΣΟΣ

Πατρίς, θρησκεία καὶ οἰκογένεια!!! Νὰ τὰ τρία ἰδανικὰ τοῦ ἐντίμου πολίτου.

Γ. ΝΤΟΥΡΑΣ

Ἡ ἐπιτυχία εἰς κάθε τί ὀφείλεται εἰς τὴν ἐργασίαν καὶ τὴν ἐπιμέλειαν τοῦ ἀνθρώπου.

Ι. ΠΑΠΑΓΙΑΝΝΗΣ

Τὰ νειάτα χωρὶς τὴν δουλειὰ εἶναι σὰν τζὶπ χωρὶς ρόδες.

ΜΕΛ. ΠΑΠΑΣΙΔΕΡΗΣ

Ὁ ἄνθρωπος ὁ ὁποῖος δὲν γνωρίζει τὸν σκοπὸν τῆς ζωῆς του, προσφέρει εἰς τὴν κοινωνίαν τὸ φῶς ποὺ προσφέρει ἕνα καντήλι χωρὶς λάδι.

ΒΥΡΩΝ ΠΕΡΠΙΝΙΑΣ

Ἡ ὁδὸς τῆς καλλιτέρας προόδου εἶναι ἡ διαρκὴς κριτικὴ τοῦ ἑαυτοῦ μας.

Π. ΡΩΣΣΗΣ

Οὐδεμία μεγαλοφυΐα εἶναι ἀξία ἄνευ τῆς ἠθικῆς.

Ε. ΣΑΛΑΧΑΣ

Ἡ ἡσυχία εἶναι ἔνδειξις ἐπιτυχίας.

Ι. ΣΜΥΡΛΗΣ

«Κι' ἂν πρέπει νὰ πεθόνωμε γιὰ τὴ 'Ελλάδα θεία εἶν' ἡ δάφνη
μιὰ φορὰ κανεὶς πεθαίνει...».

Τ. ΑΠΟΣΤΟΛΟΥ

Les hommes récompensent le succès, Dieu récompense l'effort.

G. BRICHE

«Ἡ ἀλήθεια εἶναι τ' ἀστραπόβροντο, ποὺ ρίχνει τὶς φωτερές του λάμψεις παντοῦ, μᾶς διαλύει καὶ τα πιὸ ζοφερὰ σκοτάδια τῆς ἄγνοιας καὶ τῆς ψευτιᾶς».

Ν. Π. ΒΑΡΕΛΑΣ

Ἡ εὐγένεια δίχως τὸν ἡρωϊσμὸ εἶναι μετριότης, ὁ ἡρωϊσμὸς δίχως τὴν εὐγένεια βαρβαρότης. Ὁ ἄνθρωπος πρέπει νὰ εἶναι εὐγενὴς καὶ «ἡρωϊκός» συγχρόνως.

ΒΑΡΟΥΖΑΝ ΚΝΟΥΝΗ

Τὸ ἰδεῶδες μου εἶναι νὰ γίνω αὐτὸς ποὺ ἡ χώρα μου, οἱ γονεῖς μου καὶ ἐγὼ θέλουμε νὰ εἶμαι.

ΑΛΒΕΡΤΟΣ Σ. ΖΑΦΕΤ

Ὁ πραγματικὰ ἔντιμος καὶ ἠθικὸς ἄνθρωπος ἀποδεικνύεται εἰς τὰς δυσκόλους στιγμὰς τῆς ζωῆς του.

Μ. ΚΑΝΔΡΕΒΙΩΤΗΣ

Τὸ μυστικὸ τῆς ἐπιτυχίας εἶναι ὁ ἐνθουσιασμὸς καὶ ἡ συνεχὴς προσπάθεια.

Δ. ΚΑΝΤΟΡΟΣ

Ἂς ἔχουμε τὴν ἱκανότητα νὰ βρίσκουμε τὴν καλωσύνη ποὺ βρίσκεται κρυμμένη πίσω ἀπὸ τὴν ἀσκήμια καὶ τῆς ταπεινότερης ψυχῆς, τότε μόνο θὰ ἀγαπήσουμε τοὺς ἀνθρώπους καὶ τὴ ζωὴ καὶ θὰ νοιώσουμε μετὰ τὴ λύπη, τὴν εὐτυχία καὶ τὴ χαρά!

ΚΩΣΤΑΣ ΜΠΑΘΑΣ

«Γενναιοψυχία = ἐλευθερία. Ἐλευθερία = εὐδαιμονία».

Γ. ΠΑΔΡΑΣ

Ὅπως εἰς τὴν γεωμετρίαν, ἡ εὐθεῖα εἶναι ἡ συντομωτέρα ἀπόστασις μεταξὺ δύο σημείων, ἔτσι καὶ εἰς τὴν ζωήν, ὁ ἴσος δρόμος εἶναι ὁ ἁπλούστερος.

Δ. ΜΑΡΓΕΤΗΣ καὶ ΒΑΣ. ΠΑΝΑΓΟΠΟΥΛΟΣ

Ἄκουε πάντοτε τοὺς λόγους τοῦ διδασκάλου σου, γιὰ νὰ μὴν κλάψῃς κάποτε κι' ἐσὺ πικρὰ ὅπως ὁ Πέτρος, στὴν ἀνάμνησίν των.

ΑΛ. ΠΑΠΑΓΕΩΡΓΙΟΥ

Προσπάθησε στὴ ζωή σου νὰ δημιουργήσῃς κάτι, ποὺ θὰ ὠφελήσῃ τοὺς συνανθρώπους σου. Θὰ εἶναι ἡ μεγαλείτερη εὐχαρίστησι τῆς ζωῆς σου.

ΧΡ. ΨΑΛΤΗΣ

ΠΑΝΕΠΙΣΤΗΜΙΑΚΗ ΒΙΒΛΙΟΘΗΚΗ ΙΩΑΝΝΙΝΩΝ

ΥΚΕΙΟΝ ΟΔΟΥ ΣΙΝΑ — Ὀγδόη Γυμνασίου (τελειόφοιτοι).

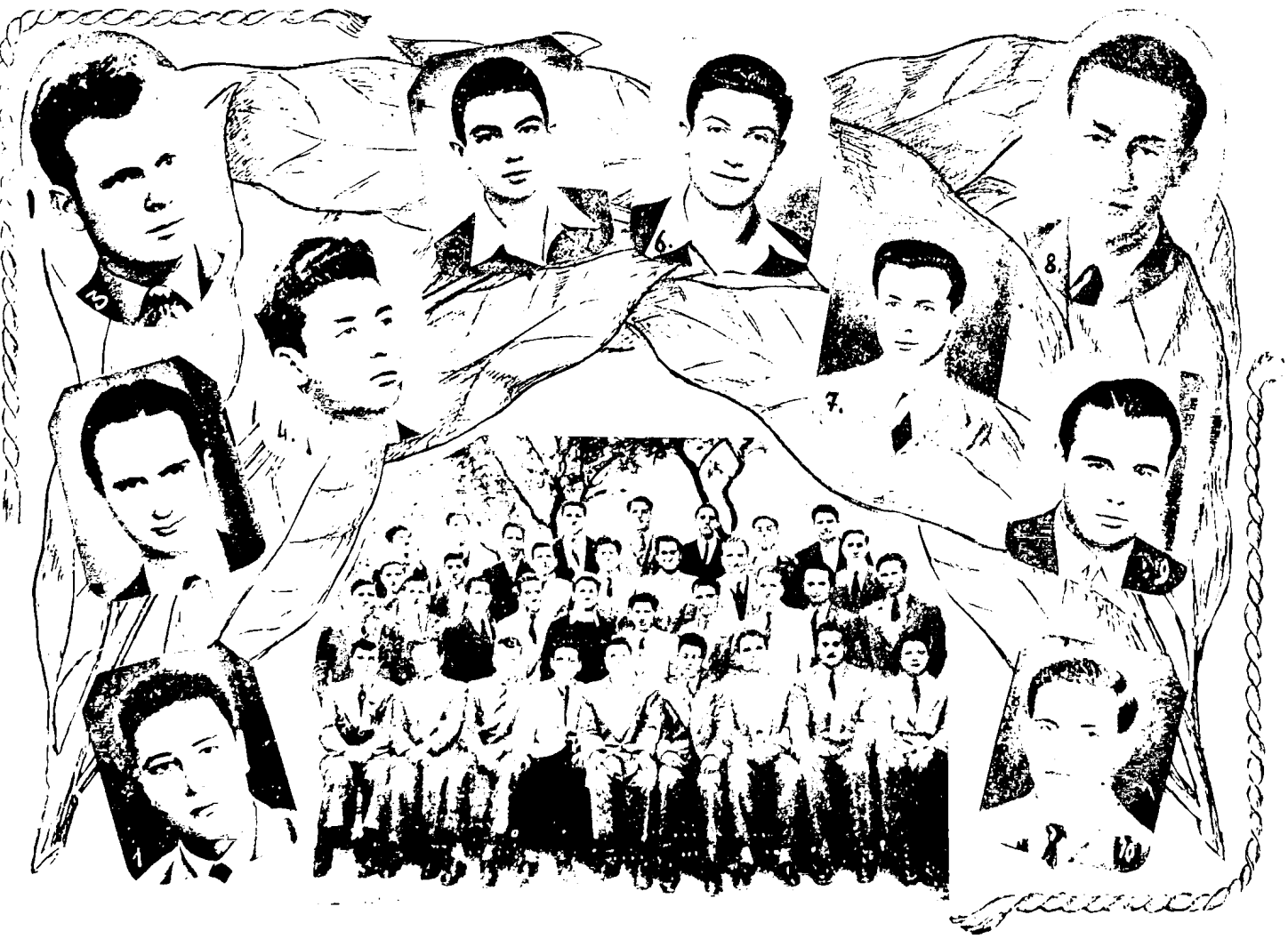

. Λειβαδίτης Μίλτ., 2. Ζαφέτ Ἀλβέρτος, 3. Παπαγεωργίου Ἀλέξ 4. Καντώρος Δημ., 6. Ψάλτης Χρ., 6. Ἀρμάος Ἰούλ., 7. Πανογόπουλος Βασίλ., 8. Καντρεβιώτης Μάρκος, 9. Κνούνι Βαρούγ. 10. Μπάθας Κωνστ.,

ΠΑΝΕΠΙΣΤΗΜΙΑΚΗ ΒΙΒΛΙΟΘΗΚΗ ΙΩΑΝΝΙΝΩΝ

ΣΧΟΛΙΚΑ ΧΡΟΝΙΚΑ
ΛΥΚΕΙΟΥ ΠΑΤΗΣΙΩΝ

1948 – 1949

Ὀκτώβριος 1.—Ἡ ἔναρξις τῶν μαθημάτων ἀφίνει πάντα ἐποχὴν εἰς τὰ χρονικὰ τῶν λυκείων μας καὶ χαρακτηρίζεται ἀπὸ μεικτὰ συναισθήματα χαρᾶς καὶ λύπης! Πόση χαρὰ καὶ συγκίνησις, ὅταν ἕκαστος συναντᾷ πάλιν τοὺς συμμαθητὰς καὶ φίλους του! Εἶναι ἀτελείωτες αἱ ἐρωτήσεις, ποὺ τοὺς ἀπευθύνει. Πόση ἐξ ἄλλου λύπη, ὅταν ἕνας δὲν βρίσκῃ τοὺς φίλους του, οἱ ὁποῖοι διὰ τὸν ἕνα ἢ τὸν ἄλλον λόγον δὲν εἶναι πλέον μαθηταὶ τοῦ λυκείου! Ἀλλὰ καὶ πόσαι παιδικαὶ καρδίαι δὲν εἶναι ἐντόνως λυπημέναι, ὅταν σκέπτωνται τοὺς γονεῖς των, καὶ πρὸ πάντων τὴν μητέρα, ἀπὸ τὴν ὁποίαν ἀπεχωρίσθησαν! Πόσοι μικροὶ δὲν ταξιδεύουν μὲ τὴν φαντασίαν των ἐπάνω στὰ βουνὰ ἢ κάτω στ' ἀκρογιάλια, διὰ νὰ ἐπανεύρουν τὴν χαρὰν τοῦ τριμήνου οἰκογενειακοῦ βίου τῶν παύσεων ἢ τὴν ἀμέριμνη ζωὴ τῆς κατασκηνώσεως!

Ἀπὸ σήμερον, Παρασκευήν, ὁ κανονισμός, ὀλίγον τι ἐλαστικὸς εἰς τὴν ἀρχήν, μᾶς ἐπιβάλλεται ὀλίγον κατ' ὀλίγον καὶ μᾶς περιορίζει ἐντὸς τῶν τεσσάρων τοίχων τῆς τάξεως, μᾶς ὁδηγεῖ ἀπὸ μάθημα εἰς μάθημα καὶ σιγὰ σιγὰ μᾶς ἐξοικειώνει εἰς τὴν ἐπανάληψιν δι' ἄλλους ἐννέα μῆνας μὲ τοὺς ἀγαπητούς μας συμμαθητὰς καὶ τοὺς σεβαστοὺς καθηγητάς μας τῆς ζωῆς τῆς ἐργασίας, ἡ ὁποία πολὺ γρήγορα ἀνακαλύπτομεν ὅτι δὲν στερεῖται καὶ εὐχαριστήσεως.

Ἐπισκεπτόμενοι τὸ ἐργοστάσιον Κάδμος, τῆς Ἐλευσῖνος.

Εἰς τὰς 9 π. μ. ὁ σεβ. frère directeur μᾶς ἀπευθύνει τὸ «καλῶς ὡρίσατε», μᾶς εὔχεται πᾶσαν προκοπὴν καὶ μᾶς ὑπενθυμίζει τὸ τριπλοῦν σύνθημα: πειθαρχία, ἐργασία, χριστιανικὴ ἀγάπη. Πρὸς πραγματοποίησιν τῶν εὐχῶν καὶ πρὸς ἐκτέλεσιν τοῦ συνθήματος ἐζητήσαμεν διὰ τῆς πρώτης ὁμαδικῆς προσευχῆς μας τὴν ἐξ ὕψους βοήθειαν.

Ὀκτώβριος 27.—Ἡ αὔθουσα τῶν τελετῶν λαμβάνει τὴν ἑορτάσιμον ὄψιν της: Ὅλοι οἱ μαθηταὶ συγκεντρωμένοι τὴν ἐγέμισαν ἀσφυκτικῶς. Μετὰ τὴν προσευχὴν καὶ τὸν πρὸς τιμὴν τῆς Παναγίας ἐκκλησιαστικὸν ὕμνον «Τῇ ὑπερμάχῳ στρατηγῷ» ὁ σεβ. frère directeur, ἀφοῦ μᾶς ἐξήγησε πῶς συχνὰ εἰς τὴν ζωήν μας θὰ μᾶς παρουσιασθῇ ἡ εὐκαιρία νὰ ὁρίψωμεν καὶ ἡμεῖς κατάμουτρα σὲ κάποιον αὐθάδη τὸ «Ὄχι», πλέκει τὸ ἐγκώμιον τῆς ***σημαίας*** μας, ποὺ, ἂν καὶ εἶναι *«ἕνα κομμάτι πανὶ στὸ ἄκρον ἑνὸς κοντοῦ, στὸ σύνολόν της εἶναι κάτι τὸ ζωντανό, ποὺ μιλᾷ, γιατὶ ἐπάνω σ' αὐτὸ τὸ πανὶ ἡ ἐθνικὴ ψυχὴ ἔχει γράψει τὴν ἱστορίαν τῆς πατρίδος»*, καὶ τελειώνει τὸν λόγον του μὲ τὸ γνωστόν: *Ἀμὲς δὲ γ' ἐσσεύμεσθα πολλῷ κάρρονες».*

Ἐν συνεχείᾳ ὁ γυμνασιάρχης κ. *Ἰ. Κατσουρὸς* πρῶτον μὲν μᾶς ἀναπτύσσει

ΠΑΝΕΠΙΣΤΗΜΙΑΚΗ ΒΙΒΛΙΟΘΗΚΗ ΙΩΑΝΝΙΝΩΝ

ΛΥΚΕΙΟΝ ΠΑΤΗΣΙΩΝ — Τρίτη καὶ Τετάρτη Δημοτικοῦ

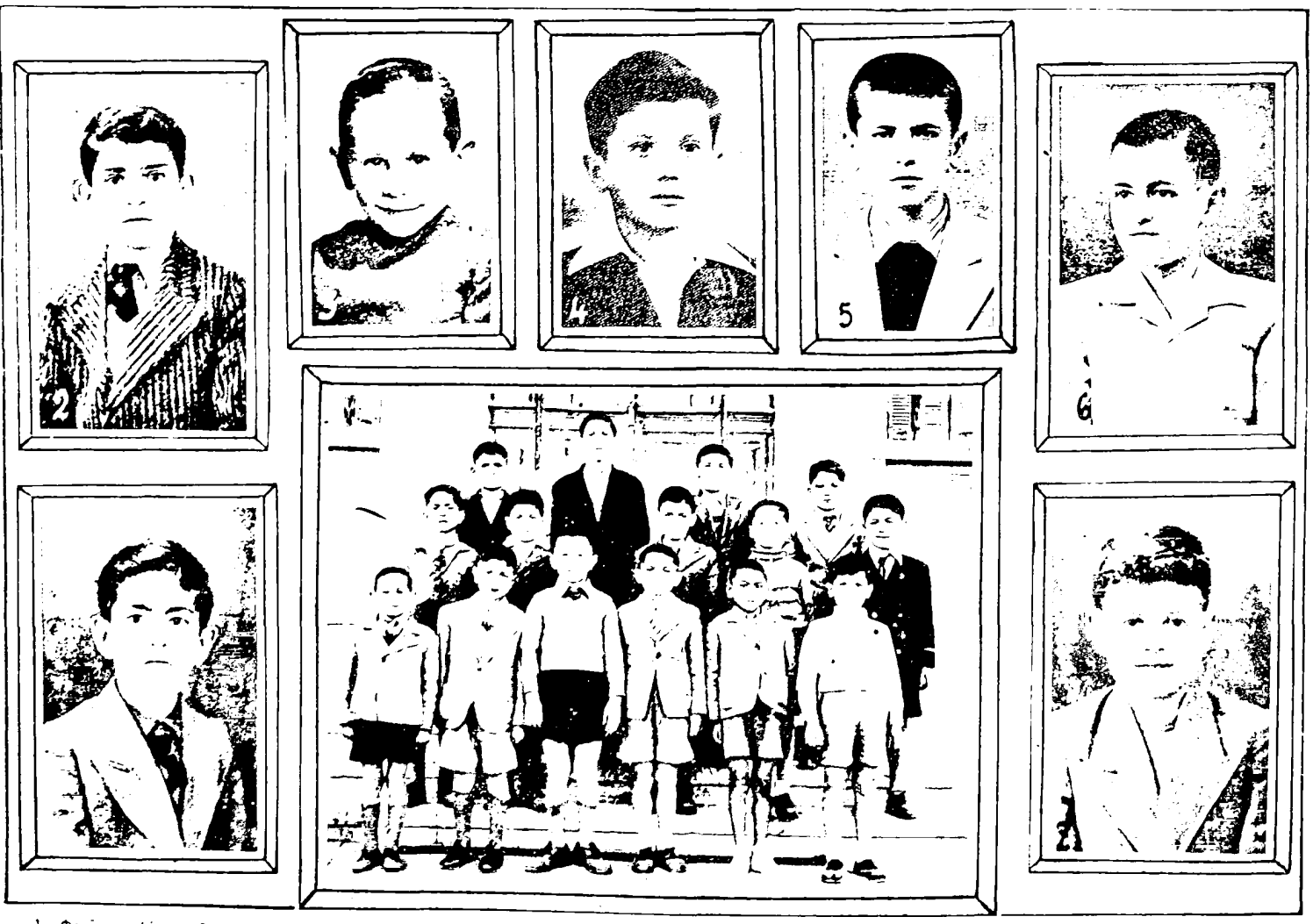

1. Φερίγος Αἰμ., 2. Πρίντεζης Γ., 3. Βιδάλης Ἀντ., 4. Μόσχος Μάρ., 5. Ἀρβανίτης Εὐ., 6. Καραμὰν Ἰωάν., 7. Σαλάχας Δημ.

ΠΑΝΕΠΙΣΤΗΜΙΑΚΗ ΒΙΒΛΙΟΘΗΚΗ ΙΩΑΝΝΙΝΩΝ

μὲ τὴν συνήθη εἰς αὐτὸν γλαφυρότητα τὴν ἐθνικὴν καὶ κοσμοϊστορικὴν σημασίαν τῆς 28ης Ὀκτωβρίου 1940, ἔπειτα δὲ ὀνομάζει τὸν σημαιοφόρον καὶ τοὺς παραστάτας τῆς σημαίας κατὰ τὸ σχολικὸν ἔτος 1948 - 1949. Ἦτο ἄκρως συγκινητικὴ ἡ στιγμή, κατὰ τὴν ὁποίαν ὁ σημαιοφόρος τοῦ παρελθόντος σχολικοῦ ἔτους Βασιλ. Κατσουρὸς παρέδωκε μὲ κατάλληλον προσφώνησιν τὴν σημαίαν εἰς τὸν σημαιοφόρον τοῦ παρόντος σχολικοῦ ἔτους Χρ. Λαμπρόπουλον ἀντιφωνήσαντα. Ἡ ἑορτὴ μας ἐτελείωσε μὲ τὸν ἐθνικὸν ὕμνον.

Ἐπάνω στὰ ἐρείπια τοῦ ναοῦ τῆς Δήμητρος στὴν Ἐλευσῖνα.

Ὀκτώβριος 28. — Οἱ ἐσωτερικοὶ τῆς σχολῆς ὁδηγοῦνται εἰς τὴν παρέλασιν, ὅπου καμαρώνουν τοὺς λεβέντες στρατιῶτές μας, ποὺ ἀπὸ ὀκτὼ ἐτῶν προσπαθοῦν νὰ μᾶς δώσουν τὴν περιπόθητον εἰρήνην πλήττοντες ἀλύπητα κατ' ἀρχὰς μὲν τοὺς βαρβάρους ἐπιδρομεῖς, ἀπὸ δὲ τῆς ἐλευθερώσεως τὴν λερναίαν ὕδραν τῆς ξενοδούλου ἀνταρσίας καὶ τοῦ ἀπάτριδος συμμοριτισμοῦ. Μετὰ τὸ πέρας τῆς παρελάσεως ἓν νόστιμον γεῦμα μᾶς περιμένει εἰς τὸ λύκειον τῆς ὁδοῦ Σίνα. Τὸ ἀπόγευμα κάμνομεν ἕνα γῦρον ἀνὰ τὴν πόλιν, ὅπου πολλοὶ ἐξ ἡμῶν, νεωστὶ καὶ διὰ πρώτην φορὰν ἐλθόντες εἰς τὴν πρωτεύουσαν, ἐθαύμαζον τὴν διακόσμησιν καὶ τὰς ἄλλας καλλονὰς αὐτῆς, τινὲς δὲ ἔβλεπον ἔκπληκτοι φωταγωγημένα τὰ ἀθάνατα μνημεῖα τῆς ἀρχαιότητος ἐπὶ τοῦ ἱεροῦ βράχου, ὡς καὶ τὰ σύγχρονα.

Νοέμβριος 8. — «Ταύτῃ τῇ ἡμέρᾳ, ἣν ἐποίησεν ὁ Κύριος, ἀγαλλιασώμεθα καὶ εὐφρανθῶμεν ἐν αὐτῇ». Εἶναι τῶν *Ταξιαρχῶν* καὶ ἑορτάζει ὁ σεβ. μας frère directeur, ποὺ δι' ἡμᾶς τοὺς μεγάλους θὰ εἶναι πάντοτε ὁ ἀγαπ. frère Michel. Ἀπὸ τὰς 7 τὸ πρωῒ ἀρχίζουν αἱ εὐχαὶ καὶ ἡ ὑποβολὴ τῶν συναισθημάτων ἀγάπης καὶ εὐγνωμοσύνης πρὸς τὸν ἑορτάζοντα. Πρῶτοι οἱ ἐσωτερικοὶ θέλουν νὰ ἐκφράσουν τὴν ἀγάπην των πρὸς τὸν ἀκοίμητον πνευματικόν των πατέρα. Ἐν οἰκογενειακῷ κύκλῳ κατὰ σειρὰν λόγοι, ποιήματα, ἀνθοδέσμαι ἐκφράζουν πρὸς τὸν ἑορτάζοντα τὰ εὐγενέστερα συναισθήματα καὶ τὰς καλυτέρας εὐχάς. Τὰ ἀκτινοβολοῦντα ἀπὸ χαρὰν βλέμματά των πιστοποιοῦν πόσον αἱ καρδίαι ὅλων τῶν ἀποτελούντων τὴν οἰκογένειαν τῶν ἐσωτερικῶν ἐμπνέονται ὑπὸ συναισθημάτων ἀγάπης καὶ ἀφοσιώσεως καὶ εὐγνωμοσύνης. Ἄξιος συγχαρητηρίων εἶναι ὁ ἐπόπτης τῶν ἐσωτερικῶν ἀγαπ. ἀδελφὸς Amateur, ὁ ὁποῖος μετὰ τῶν ἄλλων frères διωργάνωσε τὴν ὡραίαν καὶ χαριεστάτην ταύτην οἰκογενειακὴν συγκέντρωσιν.

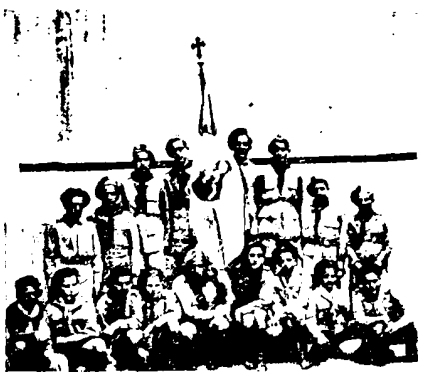

Φωλίτσι καὶ ἀνιχνεύται γύρω ἀπὸ τὴν σημαίαν τοῦ Λυκείου

ΠΑΝΕΠΙΣΤΗΜΙΑΚΗ ΒΙΒΛΙΟΘΗΚΗ ΙΩΑΝΝΙΝΩΝ

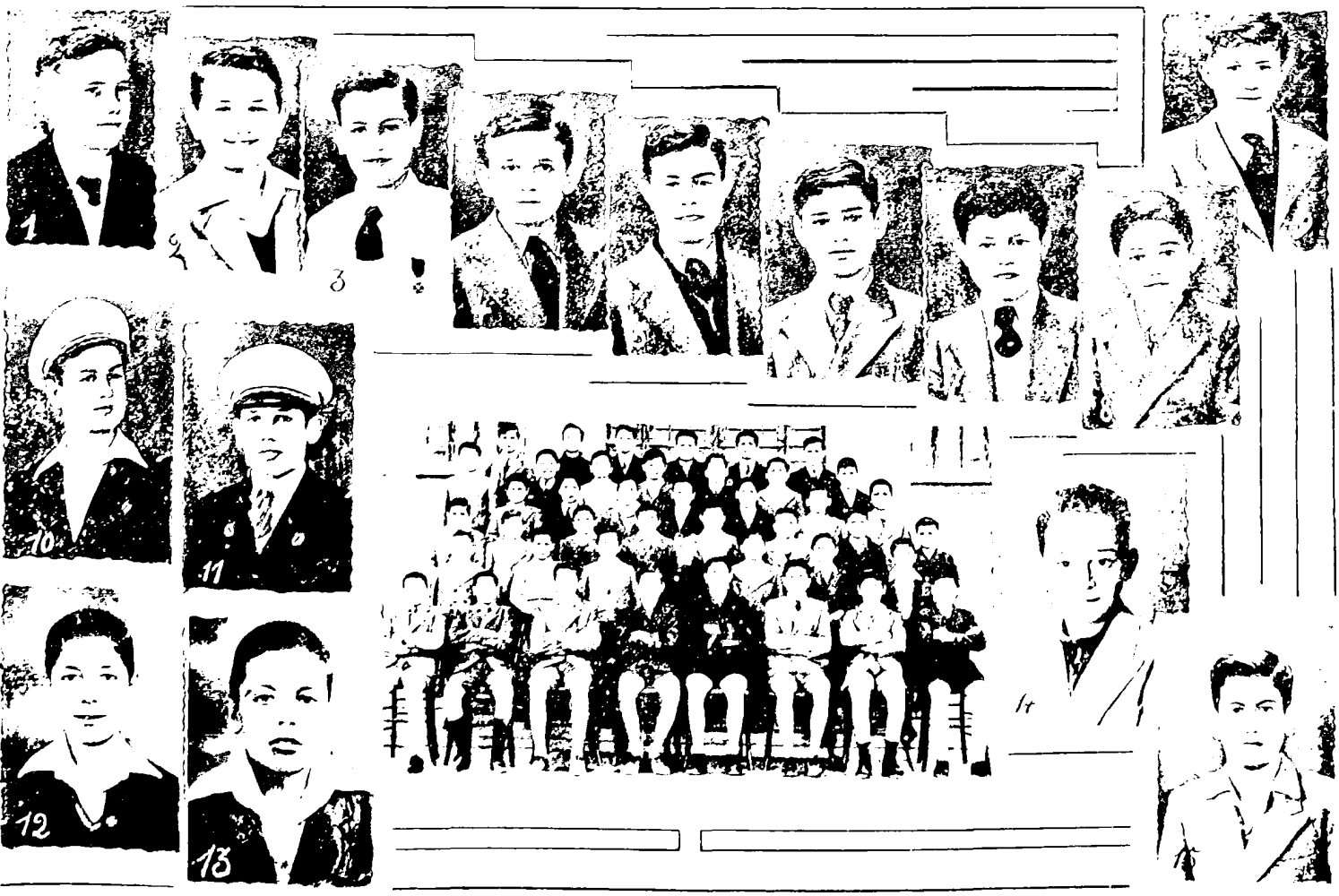

1. Βουτσίνος Κλ., 2. Γεωργεβιτς Ροβ., 3. Σκουρλέτης Εὐστ., 4. Πρίντεζης Γεώργ., 5. Χαλαβαζής Λέων, 6. Ἀνδριώτης Πέτ., 7. Ρουσσος Νικ., 8. Βουτσίνος Ἀντ., 9. Πρελορέντζος Νικ., 10. Κελέκης Ἀλέξ., 11. Καράσσος Διέγο, 12. Ἀπέργης Ἀντ. 13. Δημητριάδης Πέτρ., 14. Τσάβες Ἰωσ., 15. Κολῆς Γεώργ.,

ΠΑΝΕΠΙΣΤΗΜΙΑΚΗ ΒΙΒΛΙΟΘΗΚΗ ΙΩΑΝΝΙΝΩΝ

Εἰς τὰς 10 π.μ. χάρις εἰς τὴν «μαεστρίαν» τοῦ ἀγ. ἀδελφοῦ Ἀθανασίου ἡ αἴθουσα τῶν τελετῶν κατώρθωσε νὰ περιλάβῃ 400 καὶ πλέον μαθητὰς τῆς σχολῆς. Ὅλο τὸ διδάσκον προσωπικὸν περιστοιχίζει τὸν σεβ. frère directeur. Μετὰ τὴν προσευχὴν ὁ σεβαστός μας κ. γυμνασιάρχης ἀπευθύνει πρὸς τὸν ἑορτάζοντα τὰς εἰλικρινεστάτας εὐχὰς τοῦ διδάσκοντος προσωπικοῦ καὶ αὐτοῦ καὶ εὔχεται ὑπὲρ μακροβιότητος αὐτοῦ ἐπ' ὠφελείᾳ τῆς σπουδαζούσης νεολαίας καὶ τῆς ἑλληνικῆς πατρίδος. Μετὰ ταῦτα πλέκει τὸ ἐγκώμιον τῶν Μαριανῶν ἀδελφῶν, ἐξιστορεῖ μὲ πᾶσαν ἀκρίβειαν τὴν ἐξέλιξιν καὶ τὴν πρόοδον διὰ μέσου ἑνὸς καὶ ἐπέκεινα αἰῶνος τοῦ τάγματος, τὸ ὁποῖον ἵδρυσεν ὁ πατὴρ Champagnat, δίδει μὲ ἁδρὰς γραμμὰς τὴν εἰκόνα τῆς μορφωτικῆς δράσεως ἀνὰ τὴν ὑφήλιον τῶν δωδεκακισχιλίων μὲ τὸ μονόχηλον λευκὸν ὑπογνάθιον μοναχῶν, ποὺ ἀφιέρωσαν ἐξ ὁλοκλήρου τὴν ζωήν των εἰς τὴν ἐξυπηρέτησιν τῆς κοινωνίας τῶν χωρῶν, ἐν αἷς ἔχουν ἱδρύσει τὰ ὑπερεπτακόσια ἀνὰ τὸν κόσμον σχολεῖά των.

Ἐν συνεχείᾳ αἱ τάξεις τοῦ λυκείου καὶ τὰ τμήματα αὐτῶν δι' ἀντιπροσώπων των διερμηνεύουν πότε ἑλληνιστὶ καὶ πότε γαλλιστί, πότε ἐμμέτρως καὶ πότε πεζῶς, πότε μὲ ἀπαγγελίαν καὶ πότε μὲ τραγούδια τὰ συναισθήματα τῶν συμμαθητῶν των καὶ ἐκφράζουν τὴν εὐγνωμοσύνην των πρὸς τὸν ἑορτάζοντα. Εἰς τὴν ἐνθουσιώδη χορείαν τῶν ἐπευφημούντων προσετέθησαν καὶ οἱ καθηγηταὶ κ. κ. Ζάκκας διὰ φλογεροῦ λόγου, Σειραδάκης διὰ ποιήματος καὶ Σαρρῆς δι' ὡραίου σονέττου, συντεθέντων ὑπ' αὐτῶν πρὸς τιμὴν τοῦ frère directeur. Ὁ πρώην μαθητής μας κ. Γ. Μίχας προσέρχεται τελευταῖος καὶ ἀπαγγέλλει ἐμπνευσμένο ποίημα ἰδικῆς του συνθέσεως ἐξυμνοῦν καὶ συγχαῖρον τὸν ἑορτάζοντα. Ὁ ἀγ. frère

Ἀπὸ τὴν περυσινήν μας κατασκήνωσιν τοῦ Σουνίου.

directeur συγκεκινημένος ἀπαντᾷ εὐχαριστῶν ἕνα ἕκαστον καὶ κατὰ τὴν συνήθειάν του δὲν παραλείπει νὰ μᾶς ἀπευθύνῃ τὰς συμβουλὰς καὶ τὰς ὁδηγίας του:

«... Σήμερον, ἀγαπητά μου παιδιά, δὲν εἶναι μόνον ἡ ἑορτὴ τοῦ frère directeur, ἀλλ' ὅλου τοῦ σχολείου, τοῦ f. directeur, τοῦ κ. γυμνασιάρχου, καὶ τῶν ἀγαπητῶν frères καὶ καθηγητῶν σας· δι' αὐτὸ ὅλας τὰς εὐχὰς καὶ τὰ συγχαρητήριά σας τὰ δέχομαι, διὰ νὰ τὰ παραδώσω εἰς κάθε μέλος τοῦ προσωπικοῦ τοῦ σχολείου, γιατὶ ἀπὸ κοινοῦ ἐργαζόμεθα διὰ τὴν μόρφωσιν καὶ ἀνατροφήν σας... Ὅλων μας ὁ πόθος εἶναι νὰ γίνετε ἀργότερα ἄνδρες μὲ ἰδανικά... ὄχι νὰ σέρνεσθε στὴν μετριότητα. Καὶ ποῖα εἶναι αὐτὰ τὰ ἰδανικά:...», ἀφοῦ δὲ μᾶς ἀνέφερε τὸ παράδειγμα δύο μαθητῶν, ὁ σεβ. frère directeur ἀπαντᾷ εἰς τὴν τελευταίαν ἐρώτησιν: «τὰ ἰδανικὰ εἶναι: νὰ γίνετε ἀργότερα χρηστοὶ οἰκογενειάρχαι, φιλοπάτριδες καὶ τίμιοι πολῖται, ἀξιομίμητοι χριστιανοί. Οἰκογένεια - Πατρὶς - Θεός: ἰδοὺ τὸ τριπλοῦν ἰδανικόν, ποὺ καλλιεργοῦμεν εἰς τὸ λύκειόν μας... Δὲν δυνάμεθα νὰ ὀνομάσωμεν καλὸν καὶ εὐγενῆ τὸν νέον ἐκεῖνον, ποὺ δὲν εὐχαριστεῖται εἰς τὴν οἰκογενειακὴν ζωήν, ποὺ δὲν ἀγαπᾷ ἀνιδιοτελῶς τοὺς ἀδελφούς

ΠΑΝΕΠΙΣΤΗΜΙΑΚΗ ΒΙΒΛΙΟΘΗΚΗ ΙΩΑΝΝΙΝΩΝ

1. Κασκούτας Ντκ., 2. Αλεξανδρόπουλος Χρ., 3. Βουτσίνος Διον., 4. Μαλλιαρίτσης Ιωάννης, 5. Στεργιόπουλος Π., 6. Δημόπουλος Θεοφ., 7. Σταυρόπουλος Αλέξ., 8. Βαρθαλίτης Μάρ., 9. Πρίντεζης Αντ., 10. Μήτρης Έμμ., 11. Κόντος Αίμ.

ΠΑΝΕΠΙΣΤΗΜΙΑΚΗ ΒΙΒΛΙΟΘΗΚΗ ΙΩΑΝΝΙΝΩΝ

του, πού δὲν θυσιάζεται διὰ τοὺς γονεῖς του. . . Πολλάκις σᾶς ἔχω τονίσει τὴν ὑποχρέωσιν, ποὺ ἔχομεν, νὰ στεκώμεθα ὑψηλά, διότι εἴμεθα Ἕλληνες. Δὲν νοεῖται Ἕλλην δίχως φιλοπατρίαν. Ἀλλ' ἡ πατρὶς ἔχει ἀνάγκην τιμίων καὶ ἐργατικῶν τέκνων. Ποσάκις δὲν ἀκούομεν τὸν ἀφορισμὸν αὐτόν: «Ἔχομεν ἔλλειψιν ἀνδρῶν, μᾶς μαστίζει λειψανδρία!»· καὶ ὅμως τόσα καὶ τόσα κόμματα ἱδρύονται . . . Πόσα ὅμως κρατοῦνται ὑπεράνω τοῦ ἀτομικοῦ καὶ τοῦ στενῶς κομματικοῦ συμφέροντος; Σὲ σᾶς, ἀγαπητοί μου νέοι, ἀφίνομεν ἡμεῖς οἱ παλαιότεροι τὴν βαρεῖαν κληρονομίαν: νὰ ἀποκτήσῃ ὁ λαός μας καλὰ καὶ ἠθικὰ στελέχη. Τὰ αὐριανὰ στελέχη τῆς κοινωνίας θὰ εἶσθε σεῖς· δι' αὐτὸ θέλομεν νὰ ἀποκτήσετε ἐδῶ χαρακτῆρα, θέλησιν, ἠθικὰς ἀρχάς, διὰ νὰ μὴ γίνεσθε αὔριον δοῦλοι τοῦ χρήματος ἢ τῆς ἡδονῆς, τῆς δόξης ἢ τῶν ἀπολαύσεων, ἀλλὰ μόνον ὑπηρέται τοῦ καθήκοντος . . . Ὁ Θεὸς εἶναι τὸ τρίτον ἰδανικόν μας: Πολὺ συχνὰ ἀκούεται ὁ συλλογισμός: «Ἀφ' ὅτου ὁ ἄνθρωπος ἀπεμακρύνθη ἀπὸ τὸ Εὐαγγέλιον, πῆρε τὸν κατήφορο! . . . ». Οἱ ἀντιπρόσωποι τῶν κρατῶν συνέρχονται γύρω ἀπὸ τὸ πράσινο διπλωματικὸ τραπέζι καὶ συζητοῦν τὰ ἀπειροπληθῆ παγκόσμια ζητήματα. Μὰ ποῦ λύσις δι' ἕκαστον σύτῶν; Ὁδηγός των εἶναι τὸ ἀτομικὸν συμφέρον, τὸ ἄδικον συμφέρον τοῦ ἑνὸς κράτους καὶ ὁ στραγγαλισμὸς τοῦ συμφέροντος τῶν ἄλλων κρατῶν. Ἂν ὅμως ἡ χριστιανικὴ ἀγάπη καὶ ἡ ἠθικὴ τοῦ Εὐαγγελίου ἐφώλευεν εἰς τὰς καρδίας τῶν διπλωματῶν. καὶ ἡ περιπόθητος εἰρήνη καὶ ἡ θεία δικαιοσύνη θὰ ἐβασίλευον εἰς τὸν κόσμον. Αὔριον, ποὺ θὰ ἀντικρύσετε τὴν ἀνεμοζάλη τοῦ κόσμου, θὰ ἔχετε ἀνάγκην ἀπὸ δυνατὸν ἠθικὸν ὁπλισμόν. Ἀλλ' αὐτὸς προϋποθέτει σταθερὰς θρησκευτικὰς πεποιθήσεις. Τὰ δύο κυριώτατα ἐμπόδια εἰς τὴν εὐημερίαν τῶν ἀτόμων καὶ τῶν λαῶν εἶναι ἡ ὑπερηφάνεια καὶ ἡ σαρκολατρεία . . .»

Ἡ ἔπαρσις τῆς σημαίας στὴν κατασκήνωσιν τοῦ «Πάντα Ἕπια».

Ἀφοῦ δὲ διὰ πρακτικῶν παραδειγμάτων μᾶς ἐξήγησε τὰς θλιβερὰς συνεπείας τῶν κακῶν τούτων ὁ ἀγαπητός μας διευθυντὴς προσέθεσεν:

«Ἂν δὲν ξεμπερδέψετε μὲ τὸς δύο αὐτὰς κακὰς τάσεις, ποὺ φωλεύουν εἰς τὴν καρδίαν ἑκάστου ὑμῶν, ἂν δὲν ἀλυσσοδέσετε τὰς φοβερὰς αὐτὰς ὑοίνας, δὲν θὰ μπορέσετε νὰ κάνετε τίποτε τὸ ἀνώτερο, τὸ εὐγενικό, οὔτε διὰ τὴν οἰκογένειάν σας, οὔτε διὰ τὴν πατρίδα σας οὔτε διὰ τὸν Θεόν . . .».

Ἡ ὡραία αὐτὴ ἑορτή, ἡ ὁποία θὰ μᾶς μείνῃ ἀλησμόνητη, ἐπεσφραγίσθη μὲ τὸν ἐθνικόν μας ὕμνον.

Νοέμβριος 13. — Ἀνακοίνωσις τῶν μηνιαίων βαθμῶν. Καὶ εἰς τὰ δύο τμήματα (τῶν μεγάλων καὶ τῶν μεσαίων) ἕνεκα τῆς ἐντατικῆς ἐργασίας τοῦ πρώτου σχολικοῦ μηνὸς καὶ τῶν γραπτῶν τῶν θερινῶν διακοπῶν ἀρκετὰ «Ἄριστα» στολίζουν τὸν τιμητικὸν πίνακα τῶν τάξεων. Εἰς τὸν σεβ. κ. γυμνασιάρχην μας δίδεται ἡ εὐκαιρία νὰ ἀπευθύνῃ τὰ συγχαρητήρια τῶν κ. κ. καθηγητῶν εἰς τοὺς ἀριστούχους καὶ νὰ ἐνθαρρύνῃ τοὺς λοιποὺς μαθητὰς προτρέπων αὐτοὺς νὰ καταβάλωσι προσπαθείας, διὰ νὰ βελτιώσωσι εἰς τὸ ἑξῆς τοὺς βαθμούς των. Ὁ σεβ. frère directeur μᾶς ὑπενθυμίζει τὰς ἐξετάσεις τοῦ Ἰουνίου, διὰ νὰ μᾶς παροτρύνῃ πρὸς ἐργασίαν. Μᾶς ἐξηγεῖ τὸν ἄτεγκτον νόμον τῆς ἐργασίας, εἰς τὸν ὁποῖον πρέπει νὰ ὑπακούουν ὅλοι οἱ ἄνθρωποι, ἀναφέρων τὸ τοῦ Βολταίρου «l'homme est né pour travailler, comme l'oiseau pour voler». Πλὴν τῆς

ΠΑΝΕΠΙΣΤΗΜΙΑΚΗ ΒΙΒΛΙΟΘΗΚΗ ΙΩΑΝΝΙΝΩΝ

1. Σμυρναίος Παν., 2. Μπουλούμπασης Γ., 3. Μπούρας Αλκις, 4. Ναΐδης Παύλος, 5. Μιχαλόπουλος Χρήστος, 6. Μαρτίνης Μαρκος, 7. Κροντηράς Δημ., 8. Γιοχανάς Σαλ., 9. Αποστολίδης Απ., 10 Παπαεμμανουήλ. Παν., 11. Πριτσιόλας Μιχ.

ΠΑΝΕΠΙΣΤΗΜΙΑΚΗ ΒΙΒΛΙΟΘΗΚΗ ΙΩΑΝΝΙΝΩΝ

ὑποχρεώσεως, ποὺ μᾶς ἐπιβάλλει ἡ συνείδησίς μας, νὰ ὑπακούωμεν εἰς τὸν νόμον τῆς ἐργασίας, ὑπάρχουν καὶ ἄλλοι λόγοι ὑποχρεώνοντες ἡμᾶς εἰς τοῦτο : «1) νὰ δημιουργήσωμεν καλύτερον μέλλον. Μὴ νομίζετε, εἶπε, πῶς θὰ ἐπιτύχετε εἰς τὴν ζωήν σας δίχως ἐργασίαν . . . Ὅσο πᾶμε, τόσο δύσκολη γίνεται ἡ ζωή . . . 2) Νὰ πραγματοποιήσωμεν τὰς ἐπιθυμίας τῶν γονέων καὶ τῶν διδασκάλων μας· γνωρίζομεν ὅλοι τὰς θυσίας, εἰς τὰς ὁποίας ὑποβάλλονται, ὑλικὰς καὶ πνευματικάς . . . 3) Ἐὰν δὲν ἐργασθῶμεν τώρα, θὰ γίνωμεν αὔριον βάρος ἀνωφελές εἰς τὴν κοινωνίαν καὶ εἰς τὴν πατρίδα, ἀρνητικοὶ παράγοντες προόδου καὶ εὐημερίας, συντελεστοὶ ὀπισθοδρομικότητος καὶ κακοδαιμονίας. Συνοψίζων τὰ ἀνωτέρω ὁ σεβ. frère directeur συμπεραίνει : «Μὴ βασίζεσθε *εἰς τὴν περιουσίαν σας*· ἡ λίρα εἶναι στρογγυλή, διὰ νὰ ξεφεύγῃ εὔκολα ἀπὸ τὰ χέρια σου καὶ κυλιομένη νὰ φθάνῃ εἰς ἄλλους. Μὴ βασίζεσθε *εἰς τὴν ἐξυπνάδα σας*. Ἡ ἐξυπνάδα εἶναι δίκοπο μαχαῖρι, παράγων μεταβλητός, ἐνῷ ἡ ἐργασία εἶναι σταθερὸς παράγων τῆς εὐτυχίας μας . . . Μὴ βασίζεσθε *στὰ μέσα*· αὐτὰ εἶναι ἐφήμερα καὶ θὰ σᾶς ὁδηγήσουν ἴσως κάποτε εἰς τὸν ἐπιδιωκόμενον σκοπόν, ἀλλ', ὅταν τὸν ἐπιτύχετε, ἡ ἀνικανότης καὶ ἡ ἀμάθειά σας θὰ σᾶς ἐξευτελίζουν καθ' ἡμέραν . . . Μὴ βασίζεσθε *εἰς τὴν καταγωγήν σας*. Δὲν βλέπετε πόσα «τζάκισα» ἐσαρώθησαν εἰς τὴν ἐποχήν μας ἀπὸ τὰς περιστάσεις καὶ ἀπὸ τὸν χρόνον ;»

Κατόπιν ἀνακοινοῖ τὰ ὀνόματα τοῦ διοικητικοῦ συμβουλίου τοῦ «φιλοπτώχου μαθητοῦ», τοῦ ἀγαθοεργοῦ τούτου συλλόγου, ποὺ λειτουργεῖ λαμπρῶς εἰς τὴν σχολήν μας ἀπὸ τοῦ 1922.

Πρόεδρος: Μελέτης Παππασιδέρης.
Ἀντιπρόεδρος: Σάββας Βαφειάδης.
Γραμματεύς: Κωνσταντῖνος Γενηδουνιᾶς.
Ταμίας: Μ. Μοδιᾶνος.

Σύμβουλοι: Καμεράιτ Φρειδ., Μιχαὴλ Σοφ., Ἀνδρικόπουλος Χαράλ., Τελόγλου Κωνσταντῖνος, Σμυρναῖος Παναγ. καὶ Σταυρόπουλος Ἀλέξ.

Διευθυντής: ὁ ἀγ. ὑποδιευθυντής μας frère Prosper.

Τὸ συμβούλιον τοῦ «Φ. Μ.» μετὰ τῶν συλλεκτῶν τῶν τάξεων.

Ἡ συγκέντρωσίς μας λήγει μὲ τοὺς ἐνθουσιώδεις ἤχους τοῦ ἐθνικοῦ μας ὕμνου.

Νοέμβριος 29. — Μανθάνομεν μετ' ἐκπλήξεως τὸν πρόωρον θάνατον τοῦ συμμαθητοῦ μας *Ἅγιδος Σακαλῆ*. Οἱ μαθηταὶ τῆς τάξεώς του τὸν συνοδεύουν μετὰ τῶν καθηγητῶν των εἰς τὴν τελευταίαν του κατοικίαν. Σχετικὴ νεκρολογία δημοσιεύεται ἀλλαχοῦ.

Δεκέμβριος 3. — Ἀνακοίνωσις τῶν μηνιαίων βαθμῶν τοῦ Νοεμβρίου. Ὁ ἀγ. frère directeur διαπιστώνει ἐλαφρὰν πτῶσιν τοῦ ζήλου μας. Ὁ κ. γυμνασιάρχης μᾶς παροτρύνει νὰ ἐπιμεληθῶμεν, ὥστε τὰ Χριστούγεννα νὰ παρουσιάσωμεν εἰς τοὺς γονεῖς μας ἐλέγχους στολισμένους μὲ «Ἄριστα» ἢ μὲ «Λίαν Καλῶς». Θὰ εἶναι τὸ καλύτερον δι' αὐτοὺς πρωτοχρονιάτικο δῶρο.

Δεκέμβριος 23. — Εἰς τὰς 8 ½ συγκεντρωνόμεθα εἰς

ΠΑΝΕΠΙΣΤΗΜΙΑΚΗ ΒΙΒΛΙΟΘΗΚΗ ΙΩΑΝΝΙΝΩΝ

1. Ἀνδρικόπουλος Φίλ., 2. Πίτλιγκερ Μιχαήλ, 3. Σεραφετινίδης Βύρων, 4. Δαλέζιος Λόρης, 5. Πρίντεζης Γεώργιος, 6. Γραικούσης Ἰωάννης, 7. Παναγόπουλος Περικλής, 8. Καλπαδάκης Ἐμμαν., 9. Μαναήλογλου Ἀθαν., 10. Γάδ Ἀντώνιος, 11. Μεγαρίδης Γεώργιος, 12. Κλάδος Δημήτριος, 13. Νικολαΐδης Ἀλέξιος.

ΠΑΝΕΠΙΣΤΗΜΙΑΚΗ ΒΙΒΛΙΟΘΗΚΗ ΙΩΑΝΝΙΝΩΝ

Ὁμάς τοῦ «Πάντα Ἴσια»

τὴν αὐλὴν τῆς σχολῆς καὶ ὑπὸ τὴν ὁδηγίαν τῶν κ. κ. καθηγητῶν μας μὲ ἐπὶ κεφαλῆς τὸν σεβαστόν μας κ. γυμνασιάρχην λαμβάνομεν τὴν πρὸς τὸν ναὸν τοῦ *ἁγίου Ἐλευθερίου* ἄγουσαν. Ἀφοῦ ἠκροάσθημεν τῆς θείας λειτουργίας, ἐγενόμεθα κοινωνοὶ τῶν ἀχράντων μυστηρίων πρὸς ψυχικὴν προετοιμασίαν μας διὰ τὴν ἑορτὴν τῶν Χριστουγέννων. Περὶ τὰς 10 ἐπεστρέψαμεν εἰς τὸ λύκειον, ἵνα ἀκούσωμεν τοὺς βαθμοὺς τοῦ μηνὸς Δεκεμβρίου. Οἱ καλοὶ βαθμοὶ εἶναι οἱ εὔχυμοι καρποί, τοὺς ὁποίους δρέπουν οἱ ἐπιμελεῖς μαθηταί. Ἡ συγκέντρωσίς μας ἔλαβεν ἑορτάσιμον ὄψιν μὲ τὰς συμβουλὰς τοῦ ἀγαπητοῦ frère directeur καὶ τοῦ σεβαστοῦ μας γυμνασιάρχου, μὲ ὡραίας ἀπαγγελίας, μὲ δύο ὡραῖα τραγούδια καὶ μὲ τὸν ἐθνικόν μας ὕμνον.

Ἰανουάριος 2. — Οἱ καθηγηταί μας Μαριανοὶ ἀδελφοὶ ἑορτάζουν τὴν 132αν ἐπέτειον τῆς ἱδρύσεως τῆς ἀδελφότητός των. Τὸ ἀπόγευμα ἡ προσκοπικὴ ὀργάνωσις «Πάντα ἴσια» τοῦ τμήματος Πατησίων (φωλῖται καὶ ἀνιχνευταί) ἔδωκε θεατρικὴν παράστασιν, εἰς τὴν ὁποίαν παρέστησαν οἱ γονεῖς καὶ κηδεμόνες αὐτῶν. Μετὰ τὴν ἐκτέλεσιν τοῦ ὕμνου των οἱ φωλῖται τραγουδοῦν μὲ ἐξαιρετικὴν ἐπιτυχίαν τὸ δίφωνο ᾆσμα Γιορτὴ στὴ Σεβίλλη». Κατόπιν—γιὰ νὰ περάσῃ ἡ ὥρα — ἕνα κωμικό: «ὁ Ναπολέων κι' ὁ κὺρ-Κοσμᾶς!...» Στὸ τέλος ἐδόθη μιὰ χριστουγεννιάτικη πραγματικότης: «Τὸν καιρὸ τῆς ἀπογραφῆς», ἡ ὁποία μᾶς μετέφερεν εἰς τὸν αἰῶνα τῆς γεννήσεως τοῦ Χριστοῦ. Συγχαρητήρια εἰς τοὺς διοργανωτὰς τῆς ἑορτῆς ταύτης καὶ εἰς τοὺς ἐρασιτέχνας ἐκτελεστάς.

Ἰανουάριος 18. — Οἱ τελειόφοιτοί μας χάρις εἰς τὴν εὐγενῆ χειρονομίαν ἑνὸς τῶν συμμαθητῶν των, τοῦ κ. Γ. Μαργέττη, ἐξέδραμαν εἰς *Σούνιον* ὑπὸ τὴν ἡγεσίαν τῶν σεβ. διευθυντοῦ καὶ ὑποδιευθυντοῦ των. Καιρὸς ἐξαιρετικὰ εὐνοϊκὸς διαχέει τὴν χαρὰν καὶ τὴν ἀφροντιστίαν στὰς νεανικάς μας καρδίας... Γευματίζομεν εἰς ἓν ἐξοχικὸν κέντρον καὶ καταναλίσκομεν τὸ ἀπόγευμά μας μὲ ἓν ὡραῖο παιχνίδι ποδοσφαίρου εἰς τὸ γήπεδον τοῦ Λαυρείου. Εὐχαριστοῦμεν θερμὰ τὸν συμμαθητήν μας καὶ τοὺς διευθυντάς μας, οἱ ὁποῖοι τόσον πολὺ πασχίζουν δι' ἡμᾶς.

Σαν στὴν Ἑλβετία καὶ ἐδῶ στὴν Ἑλλάδα.

Φεβρουάριος 5 — 12. — Ἑβδομὰς τῶν ἐξαμηνιαίων διαγωνισμῶν..., ἑβδομὰς τῶν παθῶν καὶ τοῦ θερισμοῦ. Ὁ ἄσχημος καιρὸς καὶ τὸ χιόνι μᾶς ἐχάρισαν τριῶν ἡμερῶν δια-

ΠΑΝΕΠΙΣΤΗΜΙΑΚΗ ΒΙΒΛΙΟΘΗΚΗ ΙΩΑΝΝΙΝΩΝ

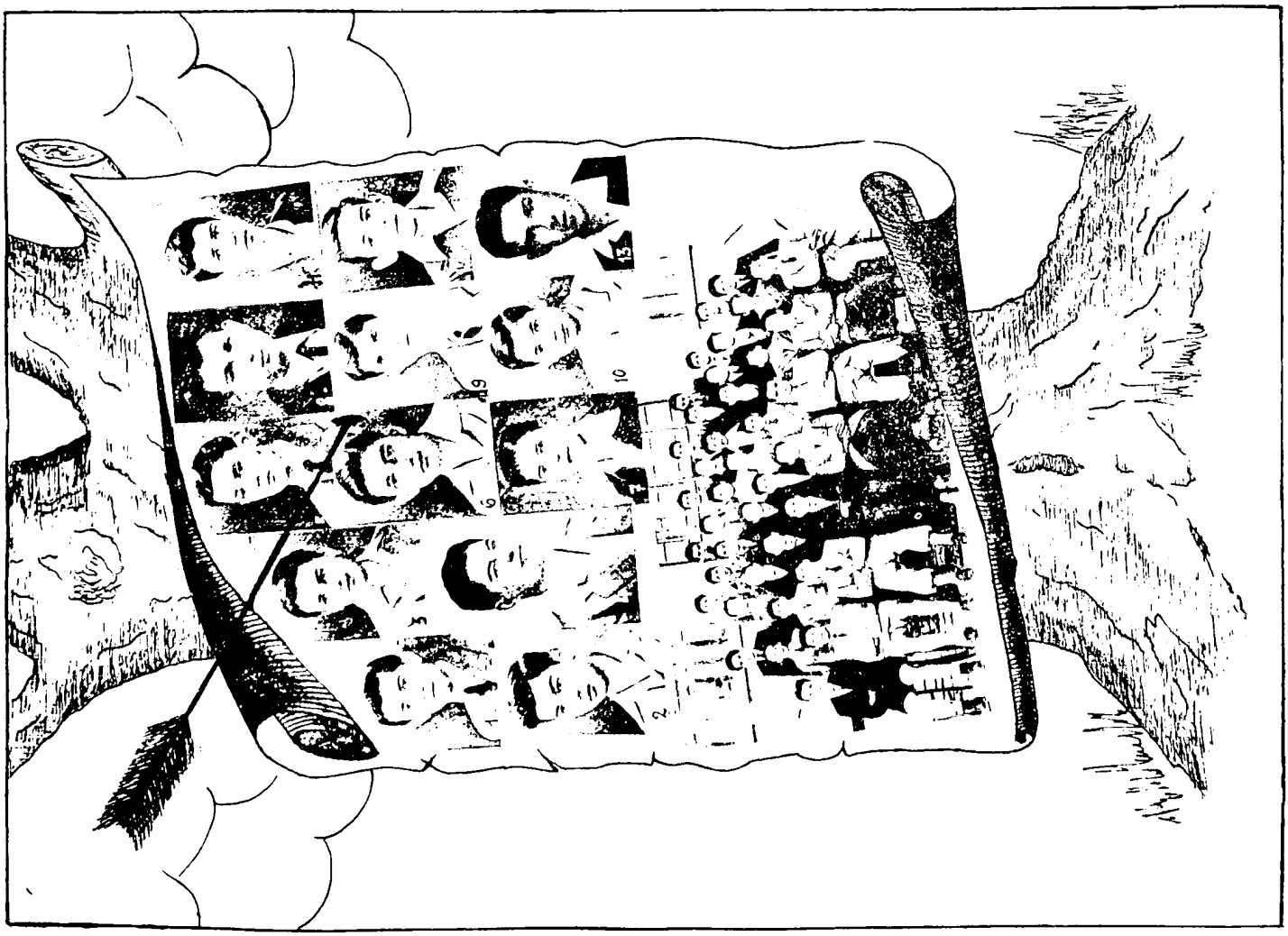

1. Πριτσιόλας Ἰωάννης, 2. Λαδάς Βασίλειος, 3. Τζίνης Ξενοφών, 4. Λουκόπουλος Σωτήριος, 5. Κοτζαμάνης Ἰωάννης, 6. Τεολόγλου Κωνσταντίνος, 7. Καλατζάκος Ἰωάννης, 8. Κασκούτας Κωνσταντίνος, 9. Παγανάκης Ἰωάννης, 10. Σκαρής Γεώργιος, 11. Ράλλης Σπύρος, 12. Λεκόπουλος Γεώργιος, 13. Βολάκης Μιχαήλ.

ΠΑΝΕΠΙΣΤΗΜΙΑΚΗ ΒΙΒΛΙΟΘΗΚΗ ΙΩΑΝΝΙΝΩΝ

κοπάς, διὰ νὰ «περάσωμεν» τὴν ὕλην καὶ νὰ γράψωμεν καλά...

Φεβρουάριος 17. — Ἐκδρομὴ εἰς *Διόνυσον*. Οἱ ἐσωτερικοὶ ἀναχωροῦν σὲ εἰδικὰ λεωφορεῖα... Εἶναι καιρὸς νὰ ἀναπνεύσωμεν τὸν καθαρὸν ἀέρα ἀνάμεσα στὰ πεῦκα καὶ νὰ χορτάσωμεν ποδόσφαιρο. Τὸ γεῦμα, ζεστὸ καὶ ἀχνίζον, μᾶς ἔρχεται στὴν ὥρα του καὶ τὸ ἀπόγευμα, στὰς 6, ἐπιστρέφομεν ἐνθουσιασμένοι.

Φεβρουάριος 22. — Ἀνακοίνωσις τῆς βαθμολογίας τῆς πρώτης ἑξαμηνίας... Αἱ συγκεντρώσεις αὐτοὶ εἶναι προειδοποιήσεις διὰ τὸν Ἰούνιον. Ὁ ἀγαπητός μας frère directeur κατατάσσει τοὺς μαθητὰς ὡς πρὸς τὰ ἀποτελέσματα τοῦ Α΄ ἑξαμήνου εἰς τὰς κατηγορίας, εἰς τὰς ὁποίας ὁ Σωτὴρ κατατάσσει εἰς τὴν παραβολὴν τοῦ σπορέως τοὺς ἀκροατὰς τῆς θείας διδασκαλίας Του.

«Κάθε μέρα, ἀγαπητά μου παιδιά, οἱ διευθυνταί σας καὶ οἱ καθηγηταί σας σπέρνουν ἀφειδῶς εἰς τὸ χωράφι τῆς ψυχῆς σας τὸν καλὸν σπόρον τῆς ἐπιστήμης των καὶ τῆς ἠθικῆς. Ὑπάρχουν ἀρά γε μαθηταί, ποὺ εἶναι ἀναίσθητοι, ὥστε νὰ μὴν ἔχουν θέλησιν νὰ προσλάβουν καὶ νὰ συγκρατήσουν μερικὰ ψιχία, ὀλίγους σπόρους ἀπὸ τὴν διδασκαλίαν, ἡ ὁποία τοὺς προσφέρεται μὲ τόση καλωσύνη κάθε μέρα; Ἴσως νὰ ὑπάρχουν! Πάντως ὅμως εἶναι πολὺ ὀλίγοι... δὲν ὑπερβαίνουν τοὺς πέντε. Μερικοὶ ὅμως ἀπὸ σᾶς, περισσότεροι ἀπὸ τοὺς πρώτους, εὑρίσκονται εἰς τὴν δευτέραν κατηγορίαν: Ἔρχονται στὸ μάθημα μὲ σπουδή, ἴσως μὲ ἐνθουσιασμὸ στὴν ἀρχή, ἀλλ' ἡ ὀκνηρία, ἡ περὶ ἄλλα ἀπασχόλησις, ἡ ἔλλειψις σταθερᾶς θελήσεως καὶ ἡ ἕνεκα τούτων ἀποθάρρυνσις καὶ ἀπογοήτευσις ἐλαττώνουν ὀλίγον κατ' ὀλίγον τὰς καλὰς αὐτὰς διαθέσεις καὶ ἔτσι ἡ ἀποτυχία ἔρχεται εἰς τὸ τέλος τοῦ μηνὸς μὲ ἕνα κακὸν βαθμὸν καὶ ἔπειτα καὶ εἰς τὸ τέλος τοῦ ἑξαμήνου ἢ καὶ εἰς τὸ τέλος τοῦ ἔτους. Ἡ τρίτη κατηγορία περιλαμβάνει πολλοὺς μαθητάς, ποὺ ἀρχίζουν καλά... καὶ συνεχίζουν καλά... Κάθε μῆνα ὁ ἔλεγχός των στολίζεται μὲ ἕνα «Καλῶς», κάποτε μάλιστα, χάρις εἰς τὰ devoirs de vacances ἢ κάνένα εὔκολο διαγωνισμό, παρουσιάζει καὶ «Λίαν Καλῶς»... μὰ δὲν κατορθώνουν νὰ κρατήσουν διαρκῶς τὸν καλὸν αὐτὸν βαθμόν, γιατὶ ἡ ἐπιπολαιότης, ἡ φλυαρία (ἡ πανοῦκλα αὐτὴ τῆς σχολῆς μας), ἡ τάσις πρὸς τὴν ἐλευθεριάζουσαν σχολικὴν ζωήν, ἡ ἐλπίς, ἡ ὁποία στηρίζεται εἰς τὴν ἀντιγραφήν, εἰς τὴν κακὴν χρῆσιν τῆς ἐξυπνάδας, εἰς τὰς δικαιολογίας, ποὺ δὲν στέκουν, διὰ τὰς ἀπουσίας ἢ τὰς βραδυπορίας, ὅλα αὐτὰ ἔρχονται, σὰν ἄγρια τσακάλια, καὶ ἀφαιροῦν τὴν ὄρεξι διὰ τὸ διάβασμα, τὸ γράψιμο, τὴν μάθησιν, τὴν συγκέντρωσιν τῆς σκέψεως, τὴν σοβαρότητα κ.λ.π... Εὐτυχῶς ποὺ ἀρκετοὶ μαθηταὶ ἀνήκουν εἰς τὴν εὐγενῆ τετάρτην κατηγορίαν, γραμμένοι κάθε μῆνα στὸν τιμητικὸ πίνακα μὲ «Λίαν Καλῶς» ἢ καὶ μὲ «Ἄριστα». Σ' αὐτοὺς ἀξίζει ξεχωριστὸς ἔπαινος, διότι δὲν διαψεύδουν τὰς ἐλπίδας τῶν γονέων των καὶ τοῦ σχολείου καὶ ἀποτελοῦν τὸ ζωντανὸ παράδειγμα μιμήσεως τῶν ἄλλων μαθητῶν».

Ἀπὸ τὴν ἐκδρομή μας στὴν Ἐκάλη.

Σμίγονται μὲ τὴν νύφη τοῦ Βορρᾶ.

Τελειώνων τὴν ὁμιλίαν του ὁ σεβαστός μας διευθυντὴς μᾶς προτρέπει νὰ καταπολεμήσωμεν τὰ δύο ἐλαττώματα, ποὺ μᾶς προξενοῦν τόσα κακά: τὴν ἐπιπολαιότητα καὶ τὴν φλυαρίαν...

Μάρτιος 7. — *Καθαρὰ Δευτέρα*. Οἱ ἐναπομείναντες ἐσωτερικοὶ ἐξέρχονται διὰ μίαν ἐκδρομὴν εἰς *Καισαριανήν*, ὁπόθεν μετὰ τὸ «λιτὸν» γεῦμα ἀνέρχονται εἰς τὴν κορυφὴν

ΠΑΝΕΠΙΣΤΗΜΙΑΚΗ ΒΙΒΛΙΟΘΗΚΗ ΙΩΑΝΝΙΝΩΝ

1. Ασημόπουλος Απ., 2. Καμμεράιτ Φρ., 3. Παπασταύρου Παν., 4. Σταυροπουλος Σωτ., 5. Αυδης Λεων., 6. Δημάκης Παν., 7. Μπούρας Δημ., 8. Τζολάκης Στυλ., 9. Τιερρής Έμμ., 10. Καρδερίνης Μιχ., 11. Δημητριάδης Στ., 12. Μηλιώρης Νικ., 13. Βγενόπουλος Ν., 14. Παπάζογλου Θεόδ.

ΠΑΝΕΠΙΣΤΗΜΙΑΚΗ ΒΙΒΛΙΟΘΗΚΗ ΙΩΑΝΝΙΝΩΝ

Οἱ παῖκται τοῦ «κρυφοῦ σχολείου».

τοῦ Ὑμηττοῦ. Τὸ βράδυ ἐπιστρέφουν ὅλοι κουρασμένοι, ἀλλ' ἄκρως εὐχαριστημένοι ἀπὸ τὴν ἐκδρομήν.

Μάρτιος 18 — Ἀνακοίνωσις τῆς βαθμολογίας τοῦ πρώτου μηνὸς τοῦ δευτέρου ἑξαμήνου. Ὁ σεβαστὸς frère directeur ἐφιστᾷ τὴν προσοχήν μας ἐπὶ τῆς τροφῆς τῆς ψυχῆς μας.

«Κατὰ τὴν τεσσαρακοστήν, λέγει, ἡ ἐκκλησία συνιστᾷ τὴν νηστείαν τοῦ σώματος, ἡ ψυχὴ ὅμως, ἡ ὁποία εἶναι πολυτιμοτέρα τοῦ σώματος, δὲν πρέπει νὰ νηστεύῃ ποτέ. Ποία δὲ ἡ τροφὴ τῆς ψυχῆς; ἡ μελέτη — τὰ καλὰ ἔργα — ἡ προσευχὴ — τὰ μυστήρια, καὶ ἰδίᾳ ἡ ἁγία εὐχαριστία».

Ἀπὸ τὰς ὡραίας συμβουλὰς τοῦ ἀγαπητοῦ frère directeur ἠντλήσαμεν ὅλοι θάρρος, ἵνα τὸν ἑπόμενον μῆνα παρουσιάσωμεν εἰς τοὺς γονεῖς μας, διὰ τὸ Πάσχα, μηνιαῖον ἔλεγχον μὲ καλυτέρους βαθμούς.

Μάρτιος 23 καὶ 24.— Μιὰ μέρα δὲν μᾶς ἔφθασε, διὰ νὰ τελέσωμεν τὴν ἑορτὴν τῆς ἀγαπητῆς μας πατρίδος. Πρῶτα οἱ μεσαῖοι μᾶς ἐνεθουσίασαν μὲ τὰ πατριωτικά τους ποιήματα... ἄλλα μὲν κλασσικά, ποὺ ἀντέχουν εἰς τὴν πάροδον τῶν ἐτῶν, καὶ ἄλλα ὑπὸ τῶν ἀπαγγειλάντων αὐτὰ ποιηθέντα. Παραθέτομεν στίχους τοῦ δημοδιδασκάλου μας κ. Σαρρῆ, ἀπὸ τοὺς ὁποίους οὔτε ὁ ἐνθουσιασμὸς οὔτε ἡ πνοὴ τῆς φιλοπατρίας λείπει. Ὁ κ. Σαρρῆς καλλιεργεῖ μὲ τὴν αὐτὴν ἐπιτυχίαν καὶ τὴν ποίησιν καὶ τὴν ἀπαγγελίαν, δι' ὃ καὶ δικαίως κατεχειροκροτήθη ἀπὸ τὸ πολυπληθὲς ἀκροατήριον.

ΤΟ ΕΠΟΣ ΤΟΥ 21

Στὸν ἥλιο ἀστράφτουνε σπαθιά, βροντοῦνε καριοφίλια!
τῆς Ἅγιας Λαύρας ἡ φωτιὰ στὰ σύγνεφα ψηλώνει,
τοῦ Γερμανοῦ τὸ λάβαρο τὸ δοῦλο γιγαντώνει.
Παίρνουν φωτιὰ τοῦ Κωσταντῆ τὰ τρομερὰ φυτήλια!
φρεγάδες καίγονται μὲ μιᾶς, ὁ Καραλῆς πεθαίνει,
σέρνει φονιάδες στὸ βυθὸ τοῦ Χάροντα τὸ χτένι.

Πανιὰ στὴ θάλασσα πολλά, γοργόφτερα δελφίνια,
μὲ τοῦ Μιαούλη τὴ ματιὰ τοὺς Τούρκους κυνηγοῦνε,
τοῦ Ποσειδῶνα οἱ ἀστραπὲς τὶς πλῶρες ὁδηγοῦνε!
Κι ἀνάβουνε στὰ πέλαγα τῆς λευτεριᾶς καμίνια,
κι ἀνοίγουνε μὲς στὶς καρδιὲς τῆς ἀρετῆς τὰ κρίνα·
στὴ Σάμο καὶ στὸ Γέροντα μιλάει ἡ Σαλαμῖνα!

Τῆς Ρούμελης σταυραετοὶ καὶ τοῦ Μωριᾶ λιοντάρια
πέφτουν ἐπάνω σὲ σκυλιά, τοὺς βάρβαρους ξεσκίζουν.
Πασσάδων ὑπερήφανων τὶς στρατιὲς τσακίζουν
τοῦ Ρήγα τὰ σπιθόβολα, τὰ μύρια παλληκάρια.
Βροντοῦν τῆς Πίνδου τὰ βουνὰ κι ὁ νοῦς τοῦ Ὀλύμπου ἀστράφτει.
ἀνοίγ' ἡ γῆ καὶ μέσα της ὅ,τι τρομάζει θάφτει.

Οἱ Θερμοπῦλες ξαναζοῦν στὸ φῶς τῆς Ἀλαμάνας,
τὰ Δερβενάκια στήνονται φράχτης σ' ὀρδὲς τυράννων·
στὸ Χάνι στήνεται χορός, τραγοῦδι βετεράνων
τῆς λευτεριᾶς τῆς μορφονιᾶς, τῆς φωτοδότρας Μάννας!
ὁ Γέρος τοῦ Μωριᾶ βροντᾶ, ἡ Ἀράχωβα ἀπαντάει,
τὸ Δίστομο δίνει «παρόν!» κι ὁ Γιώργης χαιρετάει!

Νικηταρᾶς καὶ Δολιανά, Μπότσαρης - Καρπενίσι!
Βαλτέτσι καὶ Τριπολιτσιὰ «Βασιλικά!» φωνάζουν.
Μάνη καὶ Μύλοι καὶ Παπᾶς τὸν Ἰμπραὴμ τινάζουν.

ΠΑΝΕΠΙΣΤΗΜΙΑΚΗ ΒΙΒΛΙΟΘΗΚΗ ΙΩΑΝΝΙΝΩΝ

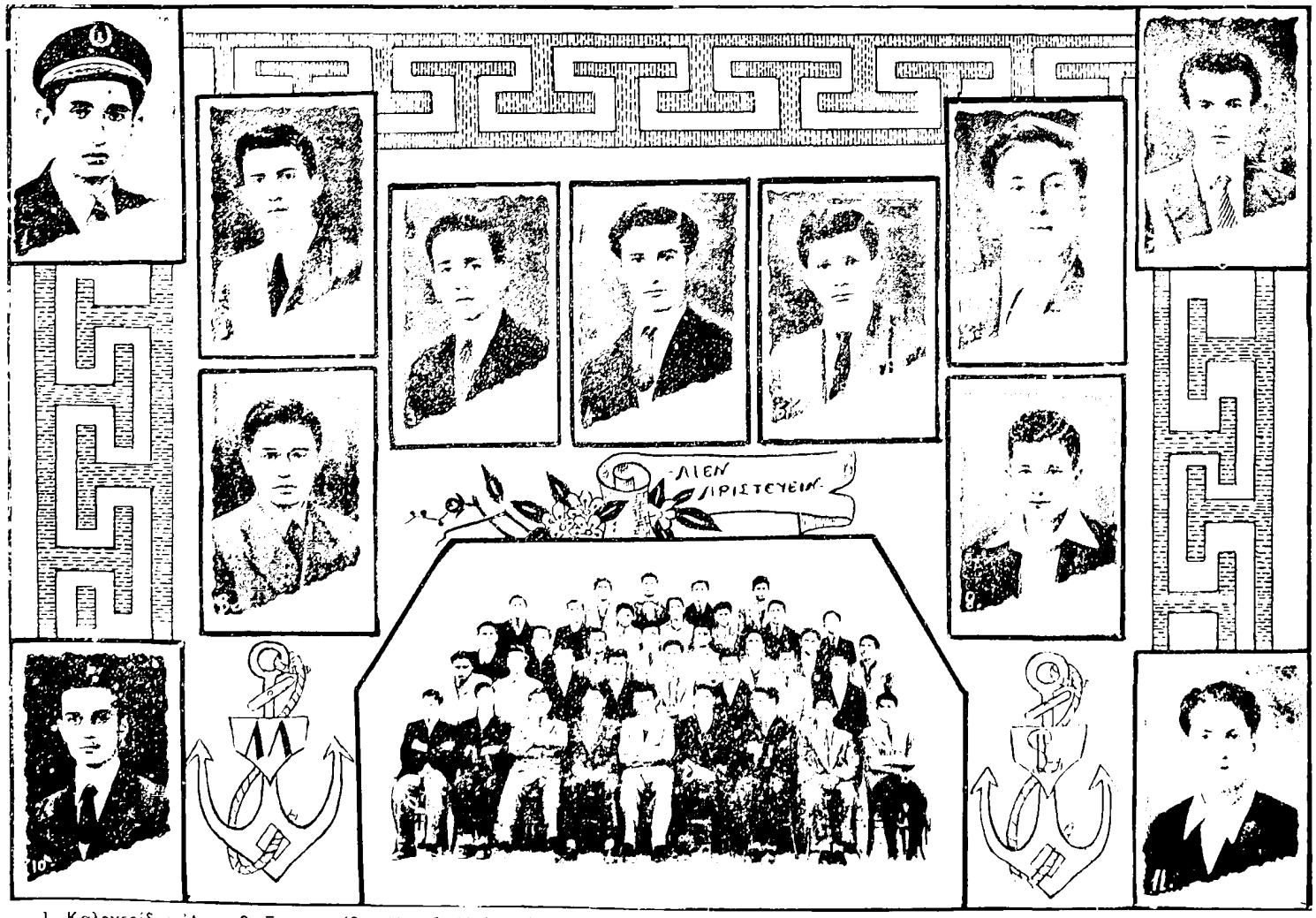

1. Καλογερίδης Ἀχ., 2. Ξενοφωντίδης Ν., 3. Νσὰρ Λέων, 4. Παντελίδης Π., 5. Γαλανόπουλος Χρ., 6. Μιχαὴλ Σοφ., 7. Σαμπανίδης Περ. 8. Λιακόπουλος Κ., 9. Χρυσάφης Ἐμμ., 10. Ἰωαννίδης Γ., 11. Πυππασιδέρης Δ.

ΠΑΝΕΠΙΣΤΗΜΙΑΚΗ ΒΙΒΛΙΟΘΗΚΗ ΙΩΑΝΝΙΝΩΝ

Ἡ Ἀκρόπολη φωτοβολεῖ σ' Ἀνατολὴ καὶ Δύση!
Ἡ Σφαχτηρία, ὁ Τσαμαδὸς μιλοῦν στὸ Μεσολόγγι!...
Ταράζονται κι ἀντιλαλοῦν κάμποι, βουνὰ καὶ λόγγοι.

Τ ἀποκλεισμοῦ τὰ σίδερα στὸ τρομερὸ γιουρούσι
σπάζουν! κι ἀνεμοστρόβιλος σαρώνει ὀρδὲς βαρβάρου...
Σκιὲς περνοῦν ἐλεύθερες, σειώντας σπαθὶ τοῦ Χάρου...
Ὁ κόσμος σκύβει, γιὰ νὰ ἰδῇ τί γίνεται, ν' ἀκούσῃ...
Βρόντο ἀκούει τρομερό, φωτιὰ στὸ περιγιάλι...!
τὸ «μνήσθητι!»... γροικάει βαθειὰ τοῦ Χρίστου τοῦ Καψάλη.

Μετέωρα φωτίζουνε τὴ γῆ τὴν καπνισμένη!
Λάμπουν βωμοί! περίτρομοι φεύγουν οἱ κολασμένοι
στοῦ Ναυαρίνου τὴ βροντή, στῆς Πέτρας τὴ φοβέρα
— τοῦ Πελεμάρχου τὸ σπαθὶ πέφτει μ' ὁρμὴ καὶ κόβει...
Ἥλιος, χαρὰ κι ἀνάστασι! πᾶν τῆς σκλαβιᾶς οἱ φόβοι.
Λάμπ' ἡ μορφὴ τῆς Ἄνοιξης, τῆς Λευτεριᾶς ἡ μέρα,
λάμπει στοῦ δίκιου τὴν αὐγὴ ἡ Ἑλλάδα πέρα ὡς πέρα!

ΓΙΑΝΝΗΣ ΣΑΡΡΗΣ

Οἱ μαθηταὶ τῆς 8ης τάξεως τοῦ γυμνασίου μὲ τὸ δρᾶμα «Τὸ κρυφὸ σχολειὸ» τοῦ Κ. Βέη ἀπεδείχθησαν ἀντάξιοι τῶν περυσινῶν καὶ προπερυσινῶν τελειοφοίτων μας: Ὁ Χρ. Λαμπρόπουλος τέλειος καπετὰν Ἀνδρέας, τὸν ὁποῖον οὔτε αἱ κακουχίαι οὔτε τὰ χρόνια κατώρθωσαν νὰ καταβάλουν, ὁ Βασ. Ἀφεντάκης μὲ τὴν εὐθυτενῆ κορμοστασιά του ἐνεσάρκωσε τὸν «παππᾶν» τῆς σκλαβιᾶς, ποὺ εἶχεν ἐνστερνισθῆ πατρίδα καὶ θρησκείαν, ὁ Ἀπ. Κάλλιος τέλειο ἑλληνόπουλλο ἀψηφοῦν κάθε κίνδυνον παρὰ τὴν μικράν του ἡλικίαν, ὁ Ἰ. Νίτσος χωριατοπούλλα δασκάλα μὲ τὰ ὅλα της, ποὺ ἡ ἀγάπη της πρὸς τὸν γενναῖον Μῆτρον ὑποχωρεῖ μπροστὰ στὴν ἐξυπηρέτησιν τῆς πατρίδος, ὁ Ἀλ. Ζερδὲς ὡς Μῆτρος, λεβέντης ἀτρόμητος, ποὺ δὲν λογαριάζει τὴν ζωήν του, ὅταν πρόκηται γιὰ τὴν Ἑλλάδα... Καὶ κοντὰ σ' αὐτοὺς ἔπαιξαν ἐπιτυχῶς τὰ μικρὰ παιδιὰ τῶν κατωτέρων τάξεων καὶ τοῦ δημοτικοῦ σχολείου, ποὺ ὑπεδύθησαν τὰ ἑλληνόπουλλα τῆς δούλης Ἑλλάδος, ποὺ ἔρχονται τὴ νύχτα ἀνάμεσα σὲ τουφεκιὲς καὶ τρομοκρατικὴ ἀτμόσφαιρα, γιὰ νὰ γευθοῦν τοὺς εὐχύμους καρποὺς τῆς μαθήσεως... Τὴν ἑορτὴν ἐλάμπρυναν διὰ τῆς ἀπαγγελίας ποιημάτων ἰδικῆς των συνθέσεως οἱ παλαιοὶ μαθηταί μας κ. κ. Γεώργ. Ὀρφανίδης καὶ Γεώργ. Μίχας καὶ διὰ τῆς καλλιτεχνικῆς ἀπαγγελίας τοῦ δευτέρου μέρους τῶν «δύο λειτουργιῶν» τοῦ Ἀχιλλ. Παράσχου ὁ μαθητὴς τῆς 3ης τάξεως τοῦ γυμνασίου μας Π. Σμυρναῖος.

Ὁ κ. γυμνασιάρχης ἐκφωνεῖ ἐν μέσῳ θρησκευτικῆς κατανύξεως τὸν πανηγυρικὸν τῆς ἡμέρας. Χαρακτηρίζει τὸ κοσμοϊστορικὸν γεγονὸς τῆς ἑλληνικῆς ἐπαναστάσεως ὡς μοναδικὸν ἐν τῇ ἱστορίᾳ τῆς ἀνθρωπότητος. Συγκρίνει αὐτὴν πρὸς τὰς ἐπαναστάσεις ἄλλων λαῶν καὶ εὑρίσκει αὐτὴν ὑπερτεροῦσαν τῶν ἐπαναστάσεων τούτων ὑπὸ πλείστας ὅσας ἐπόψεις. Μία δρὰξ Ἑλλήνων, στερουμένη παντὸς ὑλικοῦ ἢ τεχνικοῦ μέσου, ἐπολέμησεν ἐπὶ ἑπτὰ ὁλόκληρα ἔτη κατὰ τῆς πανισχύρου καὶ ἑτοιμοπολέμου τουρκικῆς αὐτοκρατορίας, τῆς ἐκτεινομένης ἐπὶ τριῶν ἠπείρων, τῆς ἐχούσης γυμνασμένους στρατοὺς καὶ ἀρτίους στόλους, καὶ κατενίκησεν αὐτὴν παρὰ τὴν δυσμένειαν καὶ τὰς ῥαδιουργίας τῶν ἰσχυρῶν τῆς γῆς, διότι τὰς ψυχὰς τῶν ὀλίγων ἐκείνων Ἑλλήνων ἐθέρμαινεν ὁ ἀκατανίκητος πόθος τῆς ἐλευθερίας, πρὸ τοῦ ὁποίου θραύεται πᾶσα ἀντίστασις. Διὰ τοῦτο ἡ ἑλληνικὴ ἐπανάστασις θὰ εἶναι πάντοτε πηγὴ τονώσεως ψυχικῆς καὶ ὁδηγὸς εἰς μεγαλουργίας. Ὁ λόγος τοῦ κ. γυμνασιάρχου μᾶς ἐνεθουσίασεν εἰς τὸ ἔπακρον, διὸ καὶ κατεχειροκροτήσαμεν αὐτόν.

Ὁ ἀγ. frère directeur συνεχάρη ὅλους τοὺς λαβόντας μέρος εἰς τὴν ὡραίαν αὐτὴν πατριωτικὴν τελετήν, ἰδίως τοὺς νεαροὺς ἐρασιτέχνας τοῦ δράματος, καὶ ηὐχήθη «*οἱ μαθηταί μας νὰ γίνουν τὰ μεγάλα τέκνα μιᾶς ἐνδόξου*

ΠΑΝΕΠΙΣΤΗΜΙΑΚΗ ΒΙΒΛΙΟΘΗΚΗ ΙΩΑΝΝΙΝΩΝ

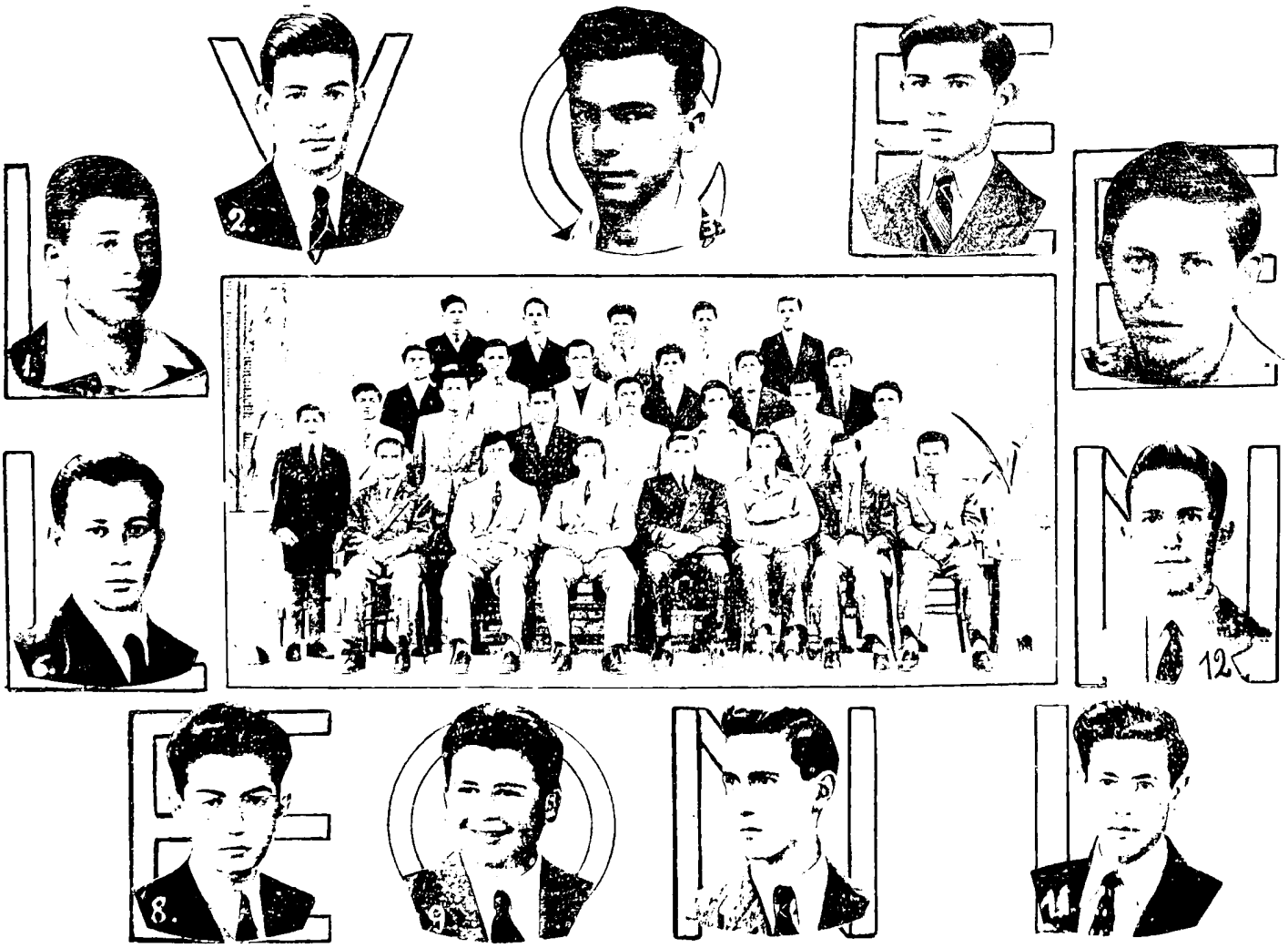

1. Καννές Υιός, 2. Δεπόρτης Αλ., 3. Κοτσίφης Ερ., 4. Βαρθαλίτης Γεώρ., 5. Μοδιάνος Μαυρ., 6. Τιερρής Δημ., 7 Νικολάου Κων., 8. Πεντεφούντης Θεόδ., 9. Ρόζενμπαυς Β., 10. Φιλιππούσης Ματθ. 12. Ριάλδης Αντ.

ΠΑΝΕΠΙΣΤΗΜΙΑΚΗ ΒΙΒΛΙΟΘΗΚΗ ΙΩΑΝΝΙΝΩΝ

Μάνας καὶ ὄχι οἱ νόθοι νάνοι μιᾶς δύσμοιρης Ἑλλάδος». Καὶ ἡ ἑορτὴ λήγει μὲ τὸν ἐθνικὸν ὕμνον.

Ἀπρίλιος 1. — Ἐν συγκεντρώσει τῶν μαθητῶν πασῶν τῶν τάξεων ἐγένετο πολιτικὸν μνημόσυνον τοῦ πέρυσι, σὰν σήμερα, ἀποθανόντος ἀειμνήστου Βασιλέως Γεωργίου τοῦ Β', τοῦ ὁποίου τὰς πολλαπλᾶς ἀρετὰς καὶ τοὺς ὑπὲρ τοῦ ἔθνους ὑπεραν-θρώπους ἀγῶνας ἐξιστόρησε γλαφυρώτατα ὁ γυμνασιάρχης μας κ. Κατσουρός. Μετὰ τὸ πέρας τοῦ συγκινητικοῦ λόγου τοῦ κ. γυμνασιάρχου ἐτηρήσαμεν σιγὴν ἑνὸς λεπτοῦ εἰς ἔνδειξιν τιμῆς πρὸς τὸν μεταστάντα φιλόπατριν ἡγεμόνα.

Ἕνα μάθημα τῶν Φωλιτῶν στὸ ὑπαιθρον.

Ἀπρίλιος 7. — Ἐκδρομὴ εἰς *Μαραθῶνα - Ἅγιον Ἀνδρέαν.* Ἐπωφελούμεθα τοῦ ὡραίου καιροῦ καὶ ἐρχόμεθα εἰς τὸν Μαραθῶνα, ὅπου ἐπισκεπτόμεθα τὸν τύμβον καὶ τὸ πεδίον τοῦ ἑλληνικοῦ μεγαλουργήματος τοῦ 490 π.Χ., ἐπικοινωνήσαντες δὲ οὕτω μὲ τὴν ἀθάνατον δόξαν τῶν προγόνων μας, ἐπιστρέφομεν εἰς Ἅγιον Ἀνδρέαν διὰ τὸ γεῦμα... Τὸ ποδόσφαιρο δὲν μᾶς ἔλειψε, διὰ νὰ αὐξήσῃ τὴν χαράν μας. Περὶ τὰς 6½ εὑρισκόμεθα εἰς τὴν μελέτην, διὰ νὰ ἐπαναλάβωμεν τὰ μαθήματα τῆς ἑπομένης.

Ἀπρίλιος 19. — Εἰς τὰς 8½ οἱ μαθηταὶ συγκεντρούμεθα καὶ ὁδηγούμεθα ὑπὸ τῶν καθηγητῶν μας εἰς τὸν ναὸν τοῦ *Ἁγίου Ἐλευθερίου,* ὅπου ἐκοινωνήσαμεν τῶν ἀχράντων μυστηρίων. Περὶ τὰς 10 π. μ. γίνεται ἡ ἀνακοίνωσις τῆς βαθμολογίας. Ἡ συγκέντρωσις προεδρεύεται ὑπὸ τοῦ ἀγαπητοῦ frère visiteur, παλαιοῦ μας διευθυντοῦ, πρὸ ὀλίγου ἐλθόντος ἐκ Βηρυττοῦ..., ὅπου εἶναι ἡ ἕδρα του. Ὁ σεβαστὸς παλαιὸς διευθυντής μας μᾶς ἔφερε τὸν χαιρετισμὸν τῶν τριῶν χιλιάδων μαθητῶν, ποὺ φοιτοῦν εἰς τὰ σχολεῖα τῶν Μαριανῶν ἀδελφῶν ἐν Λιβάνῳ καὶ Συρίᾳ καὶ μᾶς διεβεβαίωσεν ὅτι ἐκεῖ συχνὰ γίνεται μνεία τῆς Ἑλλάδος μὲ θαυμασμόν, ἐπεσφράγισε δὲ τὴν γλαφυρὰν ὁμιλίαν του μὲ λόγους ἐνθουσιώδεις ὑπὲρ τῆς πατρίδος μας. Ἀφοῦ ηὐχήθημεν πρὸς ἀλλήλους «καλὸ Πάσχα» ἀπεχωρίσθημεν ὑπὸ τοὺς γλυκεῖς ἤχους τοῦ ὕμνου πρὸς τὴν Ἐλευθερίαν.

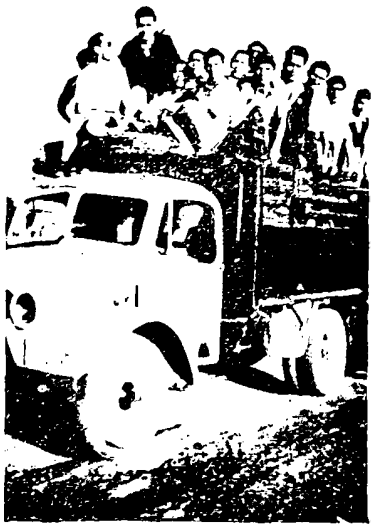

Ἀπὸ τὸ «Τριζόλι» τῆς Βάρκιζας

Μάϊος 12. — Ἐκδρομὴ εἰς *Πάρνηθα - Χασιά - Φυλή.* Καιρὸς θαυμάσιος, φύσις σφριγῶσα... Τὰ αὐτοκίνητα πετοῦν. Μεταφέρομεν διὰ τῶν χειρῶν μας ἢ ἐπὶ τῶν ὤμων μας τὰ τρόφιμά μας εἰς τὴν μονὴν Κλειστῶν... Ὁ κοπιαστικὸς δρόμος καὶ τὰ δύσβατα μονοπάτια ἀνοίγουν τὴν ὄρεξιν... Οἱ περισσότεροι, μετὰ τὸ γεῦμα, μὲ τοὺς ἀγ. ἀδελφοὺς Ἀνδρέαν, Ἀθανάσιον καὶ διευθυντὴν ἀναριχῶνται εἰς

ΠΑΝΕΠΙΣΤΗΜΙΑΚΗ ΒΙΒΛΙΟΘΗΚΗ ΙΩΑΝΝΙΝΩΝ

1. Μιχαλόπουλος Φίλ., 2. Γενηδουνιάς Κωνστ., 3. Σαραντίτης Δημ., 4. Θεοδοσίου Θεοδ., 5. Κοκόλης Νικόλ., 6. Ἠλιάδης Χρῆστος, 7. Πολτόγλου Παναγ., 8. Κοτζιώνης Πέτρος, 9. Μιλάνος Κωνσταντ., 10. Φρεμενίτης Ἀνάργ., 11. Μαρινάκης Παντ., 12. Ἀναστασίου Στ., 13. Ἀρεταῖος Γεώργιος.

ΠΑΝΕΠΙΣΤΗΜΙΑΚΗ ΒΙΒΛΙΟΘΗΚΗ ΙΩΑΝΝΙΝΩΝ

«Σνίπ - σνάπ!»

τὸ φρούριον τῆς Φυλῆς, τὸ ὁποῖον πρὶν ἀπὸ 2350 χρόνια ὁ Θρασύβουλος κατέλαβε μὲ ἐθελοντικὸν στρατόν, διὰ νὰ ἐλευθερώσῃ τὰς Ἀθήνας ἀπὸ τὴν τυραννίαν τῶν τριάκοντα... Μιὰ δροσιστικὴ πηγὴ ἀνενέωσε τὰς δυνάμεις μας, διὰ νὰ ἐπιστρέψωμεν τὴν ὁρισμένην ὥραν εἰς τὰ αὐτοκίνητα.

Μάιος 19. — Οἱ μαθηταὶ τῆς τελευταίας τάξεως ἐξεδράμομεν εἰς *Βάρκιζαν* ἔχοντες ἐπὶ κεφαλῆς τὸν ἀκάματον ὑποδιευθυντήν μας ἀγ. frère Prosper. Ἐπεράσαμεν πολὺ εὐχάριστα τὴν ἡμέραν μας μὲ τὸ ἀπαραίτητο μπάνιο, φωτογραφίας καὶ τὸ περίεργο παιχνίδι «σνὶπ-σνάπ», παιχνίδι, ποὺ ὀξύνει τὴν ὅρασιν, τὴν προσοχὴν καὶ τὸ πνεῦμα τῆς... ὑποχωρήσεως. Τὸ ἀπόγευμα ἐδέχθημεν τὴν ἐπίσκεψιν καὶ τοῦ σεβ. frère directeur καὶ ἐπεστρέψαμεν μαζὶ κατενθουσιασμένοι.

Μάιος 20-30. — Αἱ δοκιμαὶ διὰ τὴν ἀθλητικήν μας ἑορτὴν δίνουν καὶ παίρνουν... Οἱ καθηγηταί, μὲ τὸ δίκαιό του θέλουν νὰ συμπληρώσουν τὴν διδακτέαν ὕλην... Μετ' εὐχαριστήσεως μανθάνουν ὅτι αἱ γραπταὶ δοκιμασίαι θὰ ἀρχίσουν μίαν ἑβδομάδα ἀργότερα καὶ ἔτσι θὰ μπορέσουν νὰ ὁλοκληρώσουν τὴν διδασκαλίαν των. Ἐν τῷ μεταξὺ προμηνύονται ἐκδρομαὶ στὴν θάλασσαν, ἡ ὁποία ἑλκύει κάθε ἕλληνα...

Τὸ πῶς περάσαμε τὴν Πέμπτην, 25 Μαΐου ἡμέραν τῆς γενικῆς δοκιμῆς τῆς ἀθλητικῆς μας ἑορτῆς, παρακειμένη φωτογραφία τοῦ σεβαστοῦ μας γυμνασιάρχου κ. Ἰ. Κατσουροῦ τὸ φανερώνει. Φαίνεται κατευχαριστημένος, γιατὶ πράγματι αἱ δοκιμαὶ ἐστέφθησαν μὲ πλήρη ἐπιτυχίαν. Τὴν περιγραφὴν τῆς ἑορτῆς τοῦ Σαββάτου 28 Μαΐου θὰ τὴν διαβάσετε ἀλλοῦ.

Ὁ κ. Γυμνασιάρχης μας χαιρόμενος.

Καὶ ὁ Ἰούνιος ἔρχεται μὲ τὴν τὶς ξέστες τοῦ, τὶς φροντίδες καὶ τὰ βάσανα μαθητῶν καὶ καθηγητῶν. Φθάνουν αἱ ἐξετάσεις... Θὰ μᾶς δοθῇ ἡ εὐκαιρία νὰ θερίσωμεν ὅ,τι ἐσπείραμεν ἐπὶ 9 μῆνας... Ἐλπίζομεν πῶς ἡ συγκομιδὴ θὰ εἶναι πλουσία πρὸς ἱκανοποίησιν καὶ ἡμῶν αὐτῶν καὶ τῶν γονέων μας καὶ τῶν διδασκάλων μας.

Κλείω τὰ «Χρονικὰ» εὐχόμενος εἰς ὅλους καλὰς παύσεις».

ΠΑΝΕΠΙΣΤΗΜΙΑΚΗ ΒΙΒΛΙΟΘΗΚΗ ΙΩΑΝΝΙΝΩΝ

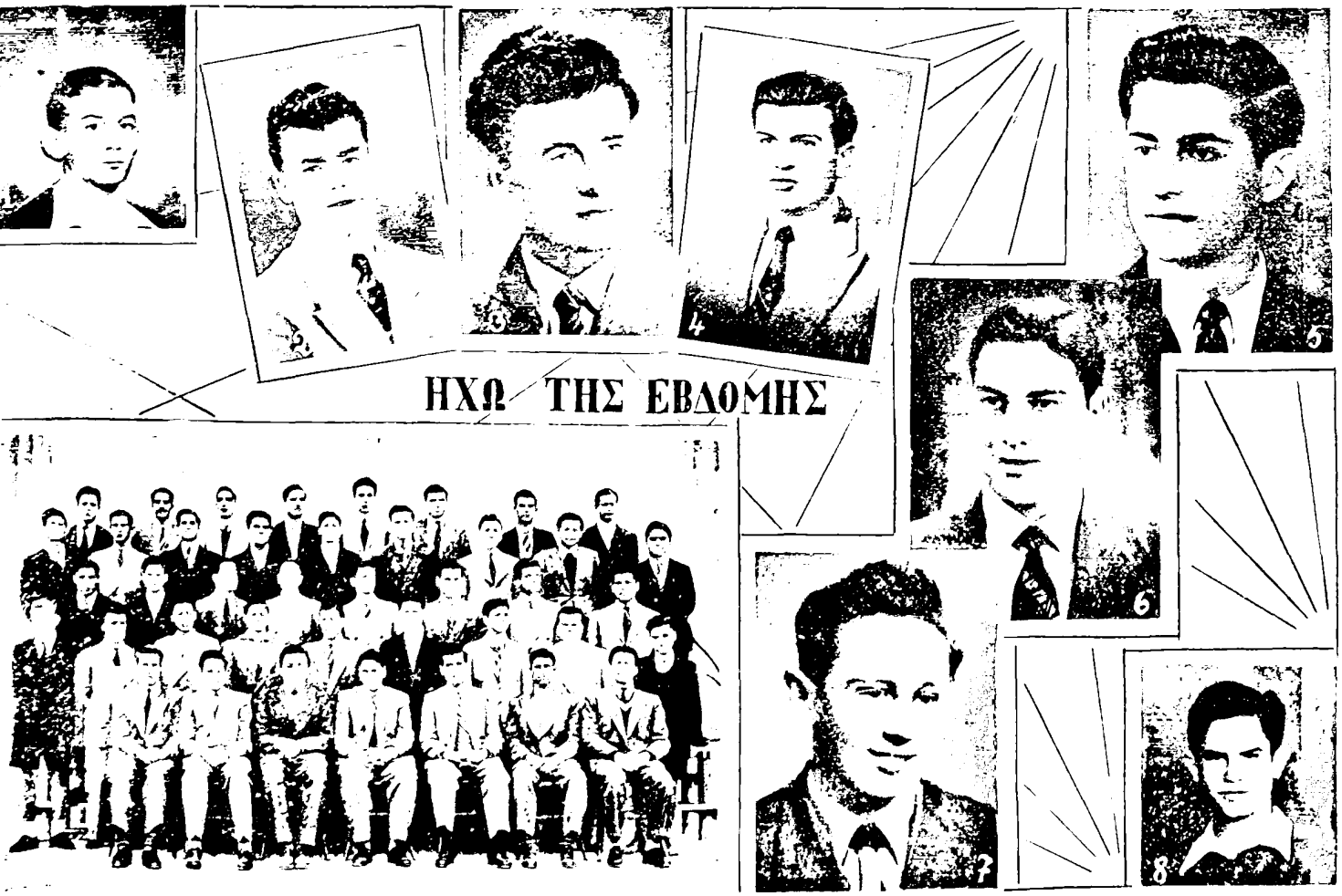

1. Δ.σκογιάννης Γ., 2. Προκοπίου Ἀναστ., 3. Γεωργίου Γεώργ. 4. Γιαννόπουλος Σπ., 5. Ζαλώνη, Γασπ., 6. Βαφειαδης Σάββας, 7. Βενίτσης Νίκος, 8. Κουμανταράκης Λυσίας.

ΠΑΝΕΠΙΣΤΗΜΙΑΚΗ ΒΙΒΛΙΟΘΗΚΗ ΙΩΑΝΝΙΝΩΝ

ΟΙΚΟΤΡΟΦΕΙΟΝ - INTERNAT

Οἱ κατὰ τὸ σχολικὸν ἔτος 1948 — 1949 διὰ τὴν καλὴν των συμπεριφορὰν διακριθέντες ἐσωτερικοὶ μαθηταί.

Οἱ ἐσωτερικοί μας.

1. Βασίλειος Χριστιανός
2. Βάρσος Βασίλειος
3. Βλαστὸς Βασίλειος
4. Δαλέζιος Μάριος
5. Καλογερίδης Ἀχιλλεὺς
6. Καράσσος Διέγκο
7. Κουμαριανὸς Κωνσταντῖνος
8. Λάβδας Σταμάτης
9. Μανταφούνης Θεμιστοκλῆς
10. Μπούρας Ἄλκης
11. Μπούρας Δημήτριος
12. Ναὰρ Λέων
13. Νικολάου Χαράλαμπος
14. Παπάζογλου Θεόδωρος
15. Σάμιος Περικλῆς
16. Σταυρόπουλος Σωτήριος
17. Σωτηρακόπουλος Βασίλειος

ΠΑΝΕΠΙΣΤΗΜΙΑΚΗ ΒΙΒΛΙΟΘΗΚΗ ΙΩΑΝΝΙΝΩΝ

ΛΥΚΕΙΟΝ ΠΑΤΗΣΙΩΝ — Ὀγδόη Γυμνασίου (τελειόφοιτοι)

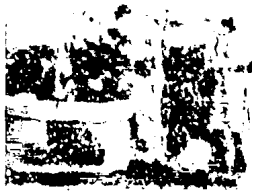

1. Λεντσρίδης Διον., 2. Ἀθανασιόδης Ἀνδρ., 3. Παπασιδέρης Μελ., 4. Λαμπρόπουλος Χρ., 5. Γιατράκος Πέτρ., 6. Κεκόλης Ἀλέξ. 7. Βασιλόπουλος Ἐμμ., 8. Μαργέτης Δημ., 9. Βαρότσης Δάντης, 10. Ἀφεντάκης Βασίλ., 11. Ζερδές Ἀλέξ.

ΠΑΝΕΠΙΣΤΗΜΙΑΚΗ ΒΙΒΛΙΟΘΗΚΗ ΙΩΑΝΝΙΝΩΝ

ΕΠΑΦΑΛ-ΒΡΑΒΕΙΑ

4 Βραβεῖα προσφερθέντα ὑπὸ τοῦ ἐξοχ. κόμ. CARRA DE VAUX SAINT-CYR, Πρεσβευτοῦ τῆς Γαλλίας.

Λύκειον ὁδοῦ Σίνα:	ΨΑΛΤΗΣ Χρῖστος	τῆς Ὀγδόης Γυμνασίου
» » »	ΡΩΜΑΙΟΣ Γεράσιμος	τῆς Ἑβδόμης Γυμνασίου
» Πατησίων:	ΛΑΜΠΡΟΠΟΥΛΟΣ Χρῖστος	τῆς Ὀγδόης Γυμνασίου
» »	ΒΑΦΕΙΑΔΗΣ Σάββας	τῆς Ἑβδόμης Γυμνασίου

4 Βραβεῖα προσφερθέντα ὑπὸ τοῦ Πανοσ. Mgr JACQUES TESTA, conseiller de Nonciature.

Λύκειον ὁδοῦ Σίνα:	ΑΡΜΑΟΣ Ἰούλιος	τῆς Ὀγδόης Γυμνασίου
» » »	ΚΑΝΤΩΡΟΣ Δημήτριος	τῆς Ὀγδόης Γυμνασίου
» Πατησίων:	ΑΘΑΝΑΣΙΑΔΗΣ Ἀνδρέας	τῆς Ὀγδόης Γυμνασίου
» »	ΒΕΝΙΣΤΗΣ Νικόλαος	τῆς Ἑβδόης Γυμνασίου

2 Βραβεῖα προσφερθέντα ὑπὸ τοῦ κ. R. DEMANGEL, Διευθυντοῦ τῆς Γαλλ. Ἀρχ. Σχολῆς Ἀθηνῶν.

Λύκειον ὁδοῦ Σίνα:	ΚΩΝΣΤΑΝΤΙΝΟΥ Κωνσταντῖνος	τῆς Ἕκτης Γυμνασίου
» Πατησίων:	ΒΑΣΙΛΟΠΟΥΛΟΣ Ἐμμανουὴλ	τῆς Ὀγδόης Γυμνασίου

2 Βραβεῖα προσφερθέντα ὑπὸ τοῦ κ. ΕΡΡΙΚΟΥ ΣΚΑΣΣΗ, καθηγητοῦ τοῦ Ἐθνικοῦ Πανεπιστημίου καὶ γενικοῦ Διευθυντοῦ τοῦ Λεοντείου Λυκείου.

Λύκειον ὁδοῦ Σίνα:	ΚΑΛΟΓΕΡΟΠΟΥΛΟΣ Γρηγόριος	τῆς Ἕκτης Γυμνασίου
» Πατησίων:	ΠΕΝΤΕΦΟΥΝΤΗΣ Θεοδόσιος	τῆς Ἕκτης Γυμνασίου

1 Βραβεῖον προσφερθὲν ὑπὸ τοῦ κ. DORANGE, στρατιωτ. ἀκολούθου τῆς Γαλλίας ἐν Ἀθήναις.

Λύκειον ὁδοῦ Σίνα:	ΑΓΓΕΛΟΠΟΥΛΟΣ Διομήδης	τῆς Πέμπτης Γυμνασίου

6 Βραβεῖα προσφερθέντα ὑπὸ τοῦ κ. CECCALDI, γενικοῦ Προξένου τῆς Γαλλίας ἐν Ἀθήναις.

Λύκειον ὁδοῦ Σίνα:	ΠΑΝΑΓΟΠΟΥΛΟΣ Βασίλειος	τῆς Ὀγδόης Γυμνασίου
» » »	ΓΟΥΛΑΣ Γεώργιος	τῆς Ἑβδόμης Γυμνασίου
» » »	ΒΡΟΝΤΙΣΗΣ Κωνσταντῖνος	τῆς Ἕκτης Γυμνασίου
» Πατησίων:	ΚΟΚΚΟΛΗΣ Ἀλέξανδρος	τῆς Ὀγδόης Γυμνασίου
» »	ΔΙΑΚΟΓΙΑΝΝΗΣ Γεώργιος	τῆς Ἑβδόμης Γυμνασίου
» »	ΓΕΝΗΔΟΥΝΙΑΣ Κωνσταντῖνος	τῆς Ἕκτης Γυμνασίου

ΠΑΝΕΠΙΣΤΗΜΙΑΚΗ ΒΙΒΛΙΟΘΗΚΗ ΙΩΑΝΝΙΝΩΝ

1 Βραβεῖον προσφερθὲν ὑπὸ τοῦ κ. Αἰμ. ΒΕΡΝΑΖΑ ἐμπορικοῦ ἀκολούθου τῆς Γαλλίας.

Λύκειον ὁδοῦ Σίνα: ΣΠΑΝΟΜΑΝΩΛΗΣ Λεωνίδας τῆς Ἕκτης Γυμνασίου

2 Βραβεῖα προσφερθέντα ὑπὸ τοῦ κ. BOISSEAU, διευθυντοῦ τοῦ Ἑλλ. Ἰνστιτούτου Παστέρ.

Λύκειον ὁδοῦ Σίνα: ΔΑΜΗΛΑΚΟΣ Ἐμμανουὴλ τῆς Ἑβδόμης Γυμνασίου
» Πατησίων: ΜΙΧΑΛΟΠΟΥΛΟΣ Φίλιππος τῆς Ἕκτης Γυμνασίου

2 Βραβεῖα προσφερθέντα ὑπὸ τοῦ κ. Βλαδ. ΜΠΕΝΣΗ, προέδρου τοῦ Ἑλληνογαλλικοῦ Συνδέσμου.

Λύκειον ὁδοῦ Σίνα: ΨΑΛΤΗΣ Ρόκκος τῆς Πέμπτης Γυμνασίου
» Πατησίων: ΣΑΡΑΝΤΙΤΗΣ Δημήτριος τῆς Ἕκτης Γυμνασίου

6 Βραβεῖα προσφερθέντα ὑπὸ τοῦ κ. Β. ΜΑΡΙΝΑΡΟΥ, ταξιάρχου τοῦ Ἁγ. Γρηγορίου τοῦ Μεγάλου.

Λύκειον ὁδοῦ Σίνα: ΒΑΣΙΛΗΣ Νικόλαος τῆς Ἑβδόμης Γυμνασίου
» » » ΦΩΣΚΟΛΟΣ Ἀντώνιος τῆς Ἑβδόμης Γυμνασίου
» » » ΒΑΣΙΛΗΣ Γεώργιος τῆς Ἕκτης Γυμνασίου
» Πατησίων: ΖΑΛΩΝΗΣ Γάσπαρης τῆς Ἑβδόμης Γυμνασίου
» » ΚΟΤΣΙΦΗΣ Ἐρρῖκος τῆς Ἕκτης Γυμνασίου
» » ΚΟΤΖΙΩΝΗΣ Πέτρος τῆς Ἕκτης Γυμνασίου

1 Βραβεῖον προσφερθὲν ὑπὸ τοῦ κ. Στυλ. ΚΟΡΡΕ, διδάκτορος τῆς φιλολογίας.

Λύκειον Πατησίων: ΖΕΡΔΕΣ Ἀλέξανδρος τῆς Ὀγδόης Γυμνασίου

1 Βραβεῖον προσφερθὲν ὑπὸ τῆς Δίδος LAURENT-THOUVENIN, καθηγητρίας τῆς γαλλικῆς.

Λύκειον ὁδοῦ Σίνα: ΚΝΟΥΝΙ Βαρούζ τῆς Ὀγδόης Γυμνασίου

1 Βραβεῖον προσφερθὲν ὑπὸ τοῦ κ. ΚΑΟΥΦΜΑΝ, γνωστοῦ βιβλιοπώλου ἐν Ἀθήναις.

Λύκειον Πατησίων: ΜΟΔΙΑΝΟΣ Μαυρίκιος τῆς Ἕκτης Γυμνασίου

ΠΑΝΕΠΙΣΤΗΜΙΑΚΗ ΒΙΒΛΙΟΘΗΚΗ ΙΩΑΝΝΙΝΩΝ

ΒΙΒΛΙΟΘΗΚΗ
ΕΥΛΟΓΙΟΥ ΚΟΥΡΙΛΑ
ΛΑΥΡΙΩΤΟΥ
ΑΥΞΩΝ ΑΡΙΘ.

ΠΑΝΕΠΙΣΤΗΜΙΟ ΙΩΑΝΝΙΝΩΝ
ΒΙΒΛΙΟΘΗΚΗ
Μητροπολίτη
ΕΥΛΟΓΙΟΥ ΚΟΥΡΙΛΑ

ΠΑΝΕΠΙΣΤΗΜΙΑΚΗ ΒΙΒΛΙΟΘΗΚΗ ΙΩΑΝΝΙΝΩΝ

1952

ΛΕΟΝΤΕΙΟΝ ΛΥΚΕΙΟΝ
ΕΝ ΑΘΗΝΑΙΣ

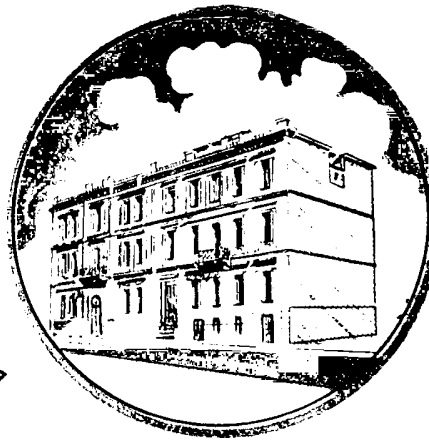

SOUVENIR

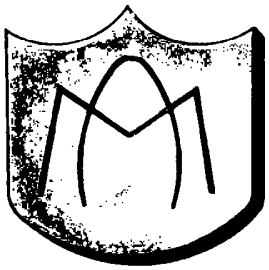

1953

ΠΑΝΕΠΙΣΤΗΜΙΑΚΗ ΒΙΒΛΙΟΘΗΚΗ ΙΩΑΝΝΙΝΩΝ

ΛΕΟΝΤΕΙΟΝ ΛΥΚΕΙΟΝ
ΕΝ ΑΘΗΝΑΙΣ

1952 - 1953

Ὑπὸ τοῦ Λ. Ξενοφωνόπουλου
τοῦ ἀρχιεπισκόπου Κορυδαλλοῦ
ἀπομνημονευθέντος πατριώτου καὶ
σοφοῦ καθηγητοῦ τῶν Ἑλληνικῶν
Πανεπιστημίων
τιμῆς, σεβασμοῦ καὶ ἀγάπης
ἕνεκεν
Ἀντ. Κρ. Κουρίδης
Ἠπειρώτης
22/6/53
Διευθυντὴς Κεντρικῆς Λυκείου.

ΠΑΝΕΠΙΣΤΗΜΙΟ ΙΩΑΝΝΙΝΩΝ
ΒΙΒΛΙΟΘΗΚΗ
Μητροπολίτη
ΕΥΛΟΓΙΟΥ ΚΟΥΡΙΛΑ

SOUVENIR

ΠΑΝΕΠΙΣΤΗΜΙΑΚΗ ΒΙΒΛΙΟΘΗΚΗ ΙΩΑΝΝΙΝΩΝ

ΛΕΟΝΤΕΙΟΝ ΛΥΚΕΙΟΝ

ΕΝ ΑΘΗΝΑΙΣ
ὁδὸς ΣΙΝΑ, ἀριθμ. 4
ἀριθμ. τηλεφ. 22-174 καὶ 21-862

ΕΝ ΠΑΤΗΣΙΟΙΣ
ὁδὸς ΝΕΙΓΥ, ἀριθμ. 17
ἀριθ. τηλεφ. 880-098

ΙΣΤΟΡΙΚΟΝ. Ἀπὸ ἓν ἔγγραφον τῶν ἀρχείων τῆς καθολικῆς ἀρχιεπισκοπῆς Ἀθηνῶν ἐξάγεται ὅτι τὸ σχολεῖόν μας ἱδρύθη τὸ πρῶτον τὸ 1838 διὰ τῆς ἑξῆς διαταγῆς τῆς ἐπὶ τῶν Ἐκκλησιαστικῶν καὶ τῆς Δημοσίας Ἐκπαιδεύσεως Βασιλικῆς Γραμματείας τῆς Ἐπικρατείας : «δίδεται ἄδεια πρὸς σύστασιν σχολείου εἰς τὴν Πρωτεύουσαν». Ἡ ἄδεια ἐδόθη τότε πρὸς τὸν κ. Σαργολόγον, καθολικὸν ἱερέα τῆς τότε βασιλικῆς οἰκογενείας. Ἔκτοτε τὸ σχολεῖον, ἐντὸς τῆς διαρρευσάσης ἑκατονταετίας καὶ πλέον, ὑπέστη τὰς ἑξῆς μεταβολάς:

Τὸ 1889, ὁ πρῶτος ἕλλην ἀρχιεπίσκοπος τῶν ἐν Ἀθήναις Καθολικῶν Ἰωάννης Μαραγκός, ἐκ Σύρου, ἐζήτησε τὴν προαγωγὴν τοῦ σχολείου καὶ ἔτυχε τῆς ἀδείας ἱδρύσεως «προπαιδευτικοῦ Λυκείου τῆς κατωτέρας καὶ μέσης ἐκπαιδεύσεως» τοῦ ὁποίου τὴν διεύθυνσιν ἀνέλαβεν ὁ ἐκ Σύρου διαπρεπὴς καθηγητὴς τῶν μαθηματικῶν εἰς τὸ Ἐθνικὸν Πανεπιστήμιον Κυπάρισσος Στέφανος.

Τὸ 1907 κληθέντες ἐπὶ τούτῳ Μαριανοὶ Ἀδελφοὶ ἀνέλαβον τὴν παιδονομίαν καὶ τὴν διδασκαλίαν τῆς Γαλλικῆς γλώσσης. Οἱ Μαριανοὶ Ἀδελφοὶ εἶναι, ὡς γνωστόν, μέλη ἐκπαιδευτικοῦ Τάγματος, ἱδρυθέντος τὸ 1817 ἐν Γαλλίᾳ καὶ ἀριθμοῦντος σήμερον ὑπὲρ τὰ 700 σχολεῖα ἀνὰ τὴν οἰκουμένην, ἔχοντα διδακτικὸν προσωπικὸν πλέον τῶν 8.000 ἀδελφῶν διδασκάλων. Ἡ δρᾶσις τῶν Μαριανῶν Ἀδελφῶν ὑπῆρξε καὶ ἐν Ἑλλάδι λίαν ἐπιτυχὴς ὥστε καὶ ὁ μαθητικὸς κόσμος τῶν φοιτητῶν εἰς τὸ Λύκειον ἐδιπλασιάσθη τὸ ἑπόμενον ἔτος καὶ συνεχῶς ἔβαινεν αὐξανόμενος. Τὸ 1909, τῇ προτροπῇ τοῦ Κυπ. Στεφάνου, ἱδρύθη ἑλληνογαλλικὴ ἐμπορικὴ σχολή, κατὰ τὸ ὑπόδειγμα τῶν ἐν Ἑσπερίᾳ λειτουργουσῶν καὶ τὸ 1911 προσετέθη γαλλικὸν Τμῆμα, ἐφάμιλλον τῶν ἐν Γαλλίᾳ Λυκείων.

Τὸ σχολεῖόν μας (Δημοτικὸν καὶ Γυμνάσιον μέχρι καὶ τῆς β' γυμν. τοῦ παλαιοῦ τετραταξίου) τὸ 1897 ἐγκατεστάθη ἐπὶ τῆς νέας οἰκοδομῆς τῆς ὁδοῦ Σίνα 4, ἥτις ἀνηγέρθη ἐξ ἐράνων τῶν Ἑλλήνων καθολικῶν καὶ τῇ χρηματικῇ ἀρωγῇ τοῦ γνωστοῦ φιλέλληνος Πάπα Λέοντος ΙΓ' οὗτινος φέρει καὶ τὸ ὄνομα. Τὸ «Λεόντειον» εἶχε τὸ1920 περὶ τοὺς 500 μαθητὰς (ἐσωτερικοὺς καὶ ἐξωτερικοὺς εἰς τὰ διάφορα τμήματα) καὶ περὶ τοὺς 30 Ἕλληνας καθηγητὰς καὶ δεκάδα Μαριανῶν μοναχῶν ἐκπαιδευτικῶν. Ἕνεκα τοῦ μεγάλου ἀριθμοῦ τῶν μαθητῶν τὸ οἰκοτροφεῖον τοῦ Λεοντείου μετεφέρθει ἀπὸ τὸ 1924 εἰς τὰ ἐπὶ τούτῳ ἐγερθέντα εἰς τὸ τέρμα Πατησίων εἰδικὰ κτίρια. Τοιουτοτρόπως ὑπάρχουν δύο ἐκπαιδευτικὰ ἱδρύματα λειτουργοῦντα συμφώνως πρὸς τοὺς νόμους τοῦ Κράτους.

Πάντα τὰ ἐν Ἑλλάδι λειτουργοῦντα ἑλληνικὰ ἰδιωτικὰ

ΠΑΝΕΠΙΣΤΗΜΙΑΚΗ ΒΙΒΛΙΟΘΗΚΗ ΙΩΑΝΝΙΝΩΝ

Σχολεῖα εἶχον στερηθῆ τῆς ἀδείας νὰ ἔχωσι τὴν τελευταίαν τάξιν τοῦ Γυμνασίου. Ἀλλὰ κατόπιν ἐνεργειῶν τῶν ἐνδιαφερομένων ἐχορηγήθη ἐκ νέου ἡ ἄδεια καὶ οὕτω ἀπεφασίσθη

Ὁ κ. Ἐρρίκος Ἀντ. Σκάσσης

ὑπὸ τῆς Διευθύνσεως τοῦ Λεοντείου νὰ ζητηθῆ ἡ ὁλοκλήρωσις τῶν γυμνασιακῶν τάξεων.

Ἡ ἄδεια ἐχορηγήθη σὺν τῇ μεταβιβάσει τὸ 1929 τῆς ἱδρυτικῆς ἀδείας τοῦ Λεοντείου, διὰ τῆς ὑπ' ἀριθ. 49254 διαταγῆς τοῦ Ὑπουργείου εἰς τὸν παλαιὸν μαθητὴν τοῦ σχολείου μας καὶ ἀπὸ τοῦ 1920 διατελοῦντα τακτικὸν καθηγητὴν τῆς λατινικῆς φιλολογίας εἰς τὸ Ἐθνικὸν Πανεπιστήμιον κ. Ἐρρῖκον Ἀντ. Σκάσσην, τὸν μετέπειτα Πρύτανιν τοῦ Πανεπιστημίου.

Οὕτως εἶχον τὰ πράγματα, ἀλλὰ τὸ ἑλληνικὸν Κράτος, ἐν τῇ δικαίᾳ ἐπιθυμίᾳ του νὰ προφυλαχθῆ ἀπὸ σχολεῖα ξένα ἀντεθνικῶς δρῶντα κυρίως τῆς βορείου Ἑλλάδος, ἐθέσπισε νόμον περὶ ξένων Σχολείων, δι' οὗ ἀπηγορεύετο ἡ ἐγγραφὴ ἑλληνοπαίδων εἰς τὸ δημοτικὸν Σχολεῖον. Διὰ τοῦ ἐν τῷ νόμῳ καθορισμοῦ ὡς ξένου Σχολείου ἐκείνου οὗ ἔτυχέ ποτε νὰ διατελέσῃ διευθυντὴς ξένος, μὴ δηλ. Ἕλλην, ἀπηγορεύθη δυστυχῶς καὶ εἰς τὸ Λεόντειον ἡ ἐγγραφὴ Ἑλλήνων μαθητῶν εἰς τὸ Δημοτικὸν Σχολεῖον, πλὴν τῶν καθολικῶν τὸ θρήσκευμα ἑλληνοπαίδων.

Ἤδη ἀπὸ τοῦ 1949 ἐσημειώθη καὶ ἄλλη μεταβολή. Τὸ εἰς τὸ τέρμα Πατησίων τμῆμα τοῦ Λεοντείου, δυνάμει τοῦ ὑπ' ἀριθ. 1060)1949 Ν. Δ. κατέστη ἀνεξάρτητον ἀπὸ τὸ Λύκειον τῆς ὁδοῦ Σίνα.

Ἑπομένως τὸ ὑπὸ τὴν ἐπωνυμίαν «Λεόντειον Λύκειον» περιλαμβάνει δύο ἐκπαιδευτικὰ Ἱδρύματα: Τὸ Λύκειον τῆς ὁδοῦ Σίνα 4 καὶ τὸ Λύκειον τῆς ὁδοῦ Νεϊγὺ 17, τέρμα Πατησίων. Εἰς ἕκαστον τῶν Λυκείων τούτων λειτουργεῖ πλῆρες δημοτικὸν σχολεῖον καὶ ὀκτατάξιον γυμνάσιον. Εἰς τὸ Λύκειον Πατησίων ὑπάρχει καὶ οἰκοτροφεῖον, προσωρινῶς μόνον διὰ τὸ τμῆμα τῶν μεσαίων μαθητῶν, ἤτοι γίνονται δεκτοὶ νέοι ἐσωτερικοί, μόνον μαθηταὶ γεννηθέντες ἀπὸ τὸ 1940 καὶ ἑξῆς.

Τὰ τμήματα γαλλικὸν καὶ ἐμπορικὸν ἕνεκα ἀντιξόων περιστάσεων ἔχουν σταματήσει τὴν λειτουργίαν των.

ΠΑΝΕΠΙΣΤΗΜΙΑΚΗ ΒΙΒΛΙΟΘΗΚΗ ΙΩΑΝΝΙΝΩΝ

ΣΧΟΛΙΚΟΝ ΕΤΟΣ 1951 - 1952

Οἱ κάτωθι μαθηταὶ τῆς ἀνωτάτης (8ης) γυμνασιακῆς τάξεως, ἀφοῦ ὑπέστησαν τὴν ἐνώπιον μεικτῆς ἐξεταστικῆς ἐπιτροπῆς ἐκ καθηγητῶν δημοσίων σχολείων καὶ ἰδικῶν μας δοκιμασίαν ἐν τῷ σχολείῳ μας, ἐκρίθησαν ἄξιοι ἀπολυτηρίου ἔχοντος ἰσχὺν ἀπολυτηρίου δημοσίου γυμνασίου.

ΛΥΚΕΙΟΝ ΟΔΟΥ ΣΙΝΑ

1. Ἀγγελόπουλος Διομ.
2. Ἀλεξανδρόπουλος Δ.
3. Βεντούρας Μιχαὴλ
4. Βλαχάκης Φίλιππος
5. Γκίζης Ἀντώνιος
6. Γρηγοριάδης Παῦλος
7. Δημάκης Παναγιώτης
8. Δουρίδας Νικόλαος
9. Ἰωάννου Βασίλειος
10. Καρυοφύλλης Κωνστ.
11. Κορκολῆς Ἀριστείδης
12. Κουρτίδης Δημήτριος
13. Λαλεδάκης Ἀργύριος
14. Μαρκόπουλος Παν.
15. Μαρκουλάκης Παῦλος
16. Μεγγίζογλου Ἰωάννης
17. Ναὰρ Λέων
18. Νίκολας Ἰωάννης
19. Παππαβασιλείου Ἀθ.
20. Παππαδόπουλος Δημ.
21. Πάτας Κων)νος
22. Ρωσσόπουλος Παναγ.
23. Ρώτας Γρηγόριος
24. Σελμπέσης Θεμιστ.
25. Σταματέλος Γεώργιος
26. Σταυρόπουλος Μιχαὴλ
27. Τζοάννος Δημήτριος
28. Φιλανδριανὸς Ἀντών.
29. Φωκᾶς Διονύσιος
30. Φωσκίνης Ἀντώνιος
31. Φώσκολος Πέτρος
32. Χρυσανθόπουλος Ε.

ΛΥΚΕΙΟΝ ΠΑΤΗΣΙΩΝ

1. Ἀγγελόπουλος Γεώργ.
2. Ἀθανασόπουλος Κ.
3. Ἀσημόπουλος Ἀπ.
4. Αὐδῆς Λεωνίδας
5. Βαφείδης Ἰωάννης
6. Βγαινόπουλος Νικ.
7. Βλαχόπουλος Νικόλαος
8. Γαλανόπουλος Χρ.
9. Γράψας Σπυρίδων
10. Δαλέζιος Μάριος
11. Δημητριάδης Σ.
12. Ζαλώνης Ἀντώνιος
13. Ζαλώνης Ρόκκος
14. Ζαμπαρδῖκος Δημ.
15. Ἰωαννίδης Γεώργιος
16. Κάλκος Γεώργιος
17. Καμμεράϊτ Φρειρεδῖκος
18. Καρδερίνης Μιχαὴλ
19. Κατσιφέρης Ἀλέξ.
20. Λαντέρκης Οὐμβέρτος
21. Λιακόπουλος Κων)νος
22. Μάλλης Θεόδωρος
23. Μηλιώρης Νικόλαος
24. Νομικὸς Γεώργιος
25. Ξενοφωντίδης Νικόλαος
26. Οἰκονόμου Παναγιώτης
27. Παντελίδης Πέτρος
28. Παπάζογλου Θεόδ.
29. Παππασιδέρης Δημ.
30. Παπασταύρου Παν.
31. Πατσατζῆς Γεώργιος
32. Πουλόπουλος Γεώργ.
33. Πριόβολος Γεώργιος
34. Σαμπανίδης Περικλῆς
35. Σταυρόπουλος Σωτ.
36. Στεφανίδης Ἀλέξ.
37. Σχίμφλε Ἀλκιβιάδης
38. Τζολάκις Στυλιανὸς
39. Τιερρῆς Ἐμμανουὴλ
40. Φλῶκος Ἰωάννης
41. Χρυσάφης Ἐμμανουὴλ

ΠΑΝΕΠΙΣΤΗΜΙΑΚΗ ΒΙΒΛΙΟΘΗΚΗ ΙΩΑΝΝΙΝΩΝ

Réception de S. E. Mr le Président G. BIDAULT

Ministre Français des Affaires Étrangères

Le 18 mai dernier, le Lycée Léonin S – C. de Patissia était en fête ! Dès les premières heures de la matinée, les couleurs grecques et françaises flottaient dans l'azur d'un ciel merveilleusement pur ; alors que les balcons s'ornaient d'écussons, d'oriflammes et de drapeaux...

C'était évidemment l'aurore d'un grand jour !

Pour certains, ces préparatifs auraient pu rappeler des matinées toutes pareilles, au souvenir de MMrs Antériou, Jean Zay, André Marie, pour ne citer que des Ministres français en fonctions, venus nous honorer de leur visite, au cours de la dernière décade.

Cette fois, une personnalité de premier plan était attendue : Son Excellence Mr le Président G. Bidault, accompagné de Madame et d'une imposante suite de Collaborateurs.

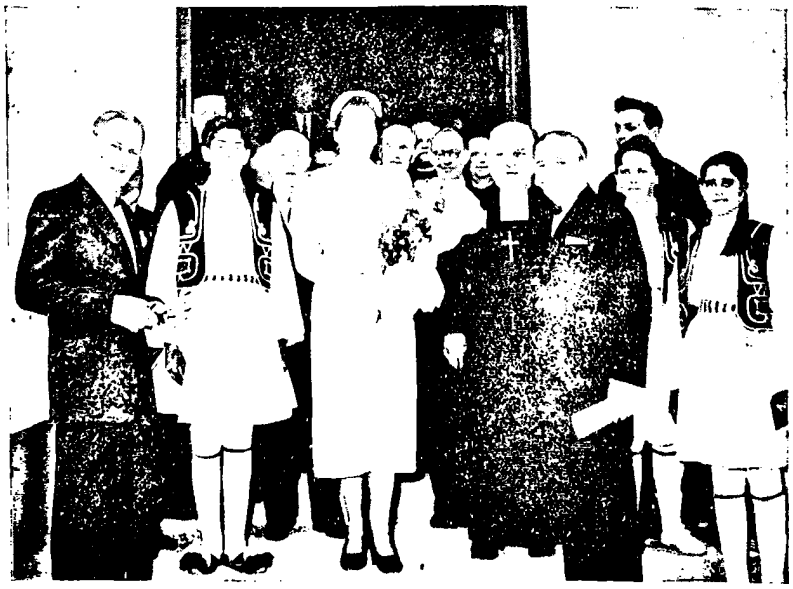

Devant le Lycée

En sa qualité de Ministre des Affaires Étrangères, Mr. G. Bidault venait prendre contact avec le Gouvernement hellénique et faire avec les Autorités intéressées «le tour d'horizon politique», devenu à la mode, mais presque obligatoire.

Accueilli avec une chaleureuse cordialité par les Autorités et le peuple grec, l'illustre Visiteur a pu constater, dès l'abord, de quelle sympathie, la France jouit en ce Pays et combien la longue tradition qui unit les deux peuples est animée du même idéal de paix et de liberté : ces deux angoissantes aspirations du monde d'aujourd' hui !

...Donc, très visiblement, ce lundi 18, l'atmosphère générale du Lycée était à la joie.. et dans l'attente...

Sur le perron d'entrée, de jeunes evzones, très fiers de leur tenue et plus encore de leur rôle, se tenaient prêts.

ΠΑΝΕΠΙΣΤΗΜΙΑΚΗ ΒΙΒΛΙΟΘΗΚΗ ΙΩΑΝΝΙΝΩΝ

De leur côté, les Internes, très représentatifs aussi s'apprêtaient à former la garde d'honneur, dans la position du «garde à vous!»

Et les deux F.F. Directeurs - Sina et Patissia - échangeaient des impressions, en attendant les visiteurs.

Plusieurs fois, le téléphone avait alerté...les minutes semblaient comptées...l'attente allait prendre fin!..De fait, subitement, débouchent en trombe, deux motocyclistes casqués, précédant l'imposant défilé du cortège officiel. Bien vite, nos evzones sont aux portières; les FF. Directeurs se présentent et voici nos illustres Visiteurs:

Son Excellence Mr le Président Bidault - Madame Georges Bidault - Mr Jean Baelen, Ambassadeur de France à Athènes - Mr de Margerie, Directeur Général des affaires politiques au Quai d'Orsay - Mr Seydoux, Directeur des affaires européennes, Mr Falaise, Chef de Cabinet, Mr. A Ceccaldi, Consul Général de France.

Sous les applaudissements de la section des Internes, nos Visiteurs se rendent au salon: ce ne sera que

Notre camarade A. Nicolaïdès souhaite la bienvenue aux honorables Visiteurs.

Le départ

ΠΑΝΕΠΙΣΤΗΜΙΑΚΗ ΒΙΒΛΙΟΘΗΚΗ ΙΩΑΝΝΙΝΩΝ

Mr. G. Bidault répond aux élèves.

pour un bref échange de félicitations et un coup d'œil jeté sur le programme de réception, que le temps mesuré oblige à réduire encore. Mais, déjà, une visible ambiance de sympathie préside à cet accueil; elle planera et ira s'accentuant tout le long de la visite.

...Dans la Salle des Fêtes, décorée et pavoisée aux couleurs nationales, les Élèves assemblés attendent l'arrivée de Mr le Président et c'est sous leurs applaudissements nourris que Son Excellence fait son entrée.

A ses côtés, sur la scène, prend place une magnifique assemblée, dont le corsage et la robe de Madame la Présidente rompent agréablement l'uniformité des tonalités sombres.

C'est alors qu'une audacieuse équipe de photographes, sans respect ni retenue, entre en action et va mitrailler de ses feux et objectifs nos très illustres Visiteurs!

Le programme débute par une «Hymne à la Vierge» chant pieux, exécuté dans le ton et le rythme de la musique byzantine.

Puis, vint le « Mot » du C. F. Directeur, heureux et fier d'exprimer à S. E. son très cordial Merci pour l'honneur que cette visite procurait au Lycée.

Évoquant la brillante carrière et les titres de Mr le Président, il sut mettre en évidence: le Professeur - le Patriote - le Résistant - le Chrétien - le Diplomate - le Président ... insistant sur le chrétien qui, par l'exemple, la parole et la plume, répand les immortels principes de l'Évangile et sur le Diplomate brillant et respecté qui s'est fait l'indomptable champion de la justice, de la liberté et de la paix dans toutes les grandes Assises internationales.

Mr P. Smyrnaios devait déclamer, avec véhémence, le «Credo» du poète Valsamakis, hymne à la gloire de la France immortelle.

Et Mr A Nicolaïdès se fit l'interptète de ses camarades pour souhaiter la bienvenue à S. E. exprimer, au nom de tous — Maîtres et Élèves — la profonde gratitude qui débordait de leurs cœurs.

A un jeune evzone, Mr A. Cotsamanis fut réservée la joie de présenter à Madame G Bidault, l'Hommage respectueux que tant de bonnes grâces souriantes méritaient si bien!

Puis, vint le tour du petit Baharis offrant une gerbe de fleurs, «écloses aux chauds rayons du beau

ΠΑΝΕΠΙΣΤΗΜΙΑΚΗ ΒΙΒΛΙΟΘΗΚΗ ΙΩΑΝΝΙΝΩΝ

soleil de Grèce». Cette présentation mérita à notre petit ami deux chauds baisers, tout à fait maternels et dont la scène vraiment spontanée, déchaina d'unanimes applaudissements.

A ce moment pathétique, la parole revenait à Mr le Président.

Habituée aux grandes Assemblées et à des réunions, sans doute moins sereines, Son Excellence devait se trouver à l'aise devant cet auditoire de jeunes, aux physionomies franches et éveillées

Aussi de quel éclat les paroles du Président résonnaient-elles dans cette atmosphère de sympathie mutuelle!

Il ne pouvait manquer de rappeler le plaisir que lui cause ce merveilleux voyage, au Pays de ses rêves; plaisir décuplé au souvenir de l'inoubliable accueil que lui ont réservé le Gouvernement Hellénique et la population athénienne.

Et le propos que nous tint Son Excellence était une leçon et un exemple!...

Le mot de la fin fut pour associer délicatement la Grèce éternelle et la France amie, dans leur communauté de civilisation, de culture et de fraternité; Mr le Président se disant heureux et fier de constater combien reste vivace ce beau symbolisme qui a survécu à toutes les vicissitudes de l'Histoire et qu'un récent passé n'a fait qu'affermir.

Dans l'enthousiasme général, les applaudissements crépitent à nouveau... et la clôture va se faire au chant des deux hymnes nationaux.

Mais, une coïncidence heureuse réservait à Mr le Président un rite à accomplir, avant de nous quitter! Ce geste à faire, tout symbolique qu'il fût, a été pour nous et les Organisateurs un très grand honneur.

Il s'agissait, en effet, de couper le ruban tricolore qui devait ouvrir officiellement et donner accès à notre Exposition Mariste!

Au fait, une vraie Exposition, où le côté artistique, la présentation et l'ensemble des œuvres réunies offraient le plus heureux coup d'œil.

Le symbolique ruban tranché par Mr le Président, permit au cortège officiel de pénétrer dans la Salle, où tout était disposé pour satisfaire la vue et laisser l'impression d'une réussite.

Madame, Monsieur le Président et leur suite voulurent bien faire une nouvelle entorse à l'horaire et lui dérober encore quelques minutes, car, visiblement, ils prenaient intérêt à l'ensemble et au détail, analysant les graphiques, compulsant les Revues, contemplant le planisphère mariste ou son Arbre généalogique.

Au salon, un vin d'honneur allait clore cette courte et brillante Réception...Puis, les dernières salutations échangées, le cortège repartait, avec, en tête, les mêmes motocyclistes casqués...

Du témoignage général, malgré le temps mesuré et un programme écourté, cette réception fut digne de ses devancières.

Pour les Annales du Lycée, une nouvelle et brillante page venait d'être écrite et restera à la gloire des Élèves de 1952—1953, en souvenir de Monsieur et Madame Bidault.

ΠΑΝΕΠΙΣΤΗΜΙΑΚΗ ΒΙΒΛΙΟΘΗΚΗ ΙΩΑΝΝΙΝΩΝ

1. Γκατένιο Μπεβενίστε, 2. Μυτιληναίος Πέτρος, 3. Δεπορτης Βίκτωρ, 4. Ρούμπας Νικόλαος, 5. Ἀλτουβᾶς Δημητριος, 6. Σκολαρης Λουδοβίκος, 7. Ἀγκαζιρ Ἀπικ., 8. Ρούσσος Μιλτιάδης, 9. Φρέρης Ἰσιδωρος, 10. Δαλέζιος Ἀντώνιος, 11. Χαρικιόπουλος Ματθαίος, 12. Ἀρμακόλας Δημήτριος, 13. Καπέλας Ζαχαρίας, 14. Δαπόλας Ἐδουάρδος.

ΠΑΝΕΠΙΣΤΗΜΙΑΚΗ ΒΙΒΛΙΟΘΗΚΗ ΙΩΑΝΝΙΝΩΝ

ΣΧΟΛΙΚΑ ΧΡΟΝΙΚΑ
ΛΥΚΕΙΟΥ ΟΔΟΥ ΣΙΝΑ

1952

1. Ὀκτωβρίου. Ἡ πρώτη μας συγκέντρωσι στὴν ἀξέχαστη αὐλὴ τοῦ Σχολείου μας. Μέσα στὰ τετραπλᾶ ὅρια τῆς αὐλῆς, ἡ πρώτη ἀπήχησι ἀπὸ τὸν κόσμο τῶν συμμαθητῶν μας, ποὺ ἐκφράζεται μὲ τὸ χαρούμενο βλέμμα, τὸ πλατὺ καὶ αὐθόρμητο γέλιο, μὲ τὶς ζωηρὲς κινήσεις, μὲ τὴν ἀσυγκράτητη ὁρμητικότητα καὶ τὸν ἀκατανίκητο ἐνθουσιασμό. Μέσα ἐκεῖ τελετουργεῖται τὸ θαῦμα τῆς σχολικῆς ζωῆς, ἀφοῦ κι αὐτὴ εἶναι κίνησι πρὸς ἕνα σκοπὸ ἀπὸ πρὶν διαγραμμένο. Μέσα στὴν τετράγωνη αὐτὴ διαφυγή μας, ποὺ πρωτοανθίζει καὶ στὴ σκέψι μας μέσα ὁ πιὸ μύχιος στοχασμὸς καὶ στὴν καρδιά μας κυριαρχοῦν τὰ πιὸ ἀντίθετα καὶ ποικίλα συναισθήματα, μέσα ἐκεῖ σφύζει ἡ μαθητική μας νειότη ἀπὸ ἕνα ρυθμὸ χαρούμενο, μὰ καὶ συνάμα ὑπακούει στὸ σφύριγμα μιᾶς ἄτεγκτης προσταγῆς.

Ὅλα μεταβάλλονται κάθε χρόνο κι ἀλλάζουν περιεχόμενο, ποὺ διαρκῶς ἀνανεώνεται μὲ προσθήκη νέων καὶ ἀπομάκρυνσι παλιῶν, μὰ ἡ αὐλὴ μένει ἀνάλλακτη, ἀπαθὴς κι ἀδιάφορη, ἕτοιμη πάντα νὰ δεχθῆ κι ἄλλο ὑλικό, μορφὲς καινούργιες, ἄλλες χλωμὲς ποὺ σιγὰ - σιγὰ θὰ λάμψουν ἀπὸ τὴν ἀντανάκλασι τῶν ἄλλων, γιὰ νὰ σβησθοῦν ὕστερα ἀπὸ μερικὰ χρόνια καὶ νὰ χαθοῦν σὲ κάποιο ἀλογάριαστο γύρισμα.

Χίλιες μορφὲς πηγαινοέρχονται στὸ τετράγωνο αὐτὸ πλαίσιο τῆς Σχολῆς μας, ποὺ χωνεύει καὶ παρασύρει μέσα στὴ λήθη τῶν σπλάγχνων της χαρές, πλμούς, καρδιοχτύπια, στοχασμούς, κάποιες ἔννοιες, πίκρες καὶ ἀπογοητεύσεις. Εἶναι ὁ πνεύμονας τοῦ Σχολείου μας· μιὰ συστολὴ καὶ μιὰ διαστολή, ἕνα ξεκίνημα κι ἕνα σταμάτημα, μιὰ ἀπαντοχή, ἕνα παράπονο, ἕνα δάκρυ κρυφό, μιὰ χαρὰ ἀνείπωτη, μιὰ ἱκανοποίησι ἀνέκφραστη εἶναι ὁ μυστικὸς ρυθμός, ποὺ θὰ δώση τὸ ὀργανικὸ νόημα τῆς αὐλῆς στὸ ἄνοιγμα καὶ στὸ κλείσιμο κάθε μέρας.

26. Ὀκτωβρίου. Μὲ ἐξαιρετικὴ ἐπιβλητικότητα καὶ μὲ τὴν ἐπιβαλλομένη μεγαλοπρέπεια ἑορτάσθηκε ***ἡ ἐπέτειος τοῦ «ΟΧΙ»***. Προηγήθηκε ἡ ἑορτὴ τῆς Σημαίας κατὰ τὴν ὁποίαν ὁ Γυμνασιάρχης κ. Παναγιωτόπουλος ἀνέπτυξε τὸ

Σίνα.— Τὸ προεδρεῖον τοῦ «Φιλοπτώχου» καὶ οἱ «συλλέκται» τῶν τάξεων.

ΠΑΝΕΠΙΣΤΗΜΙΑΚΗ ΒΙΒΛΙΟΘΗΚΗ ΙΩΑΝΝΙΝΩΝ

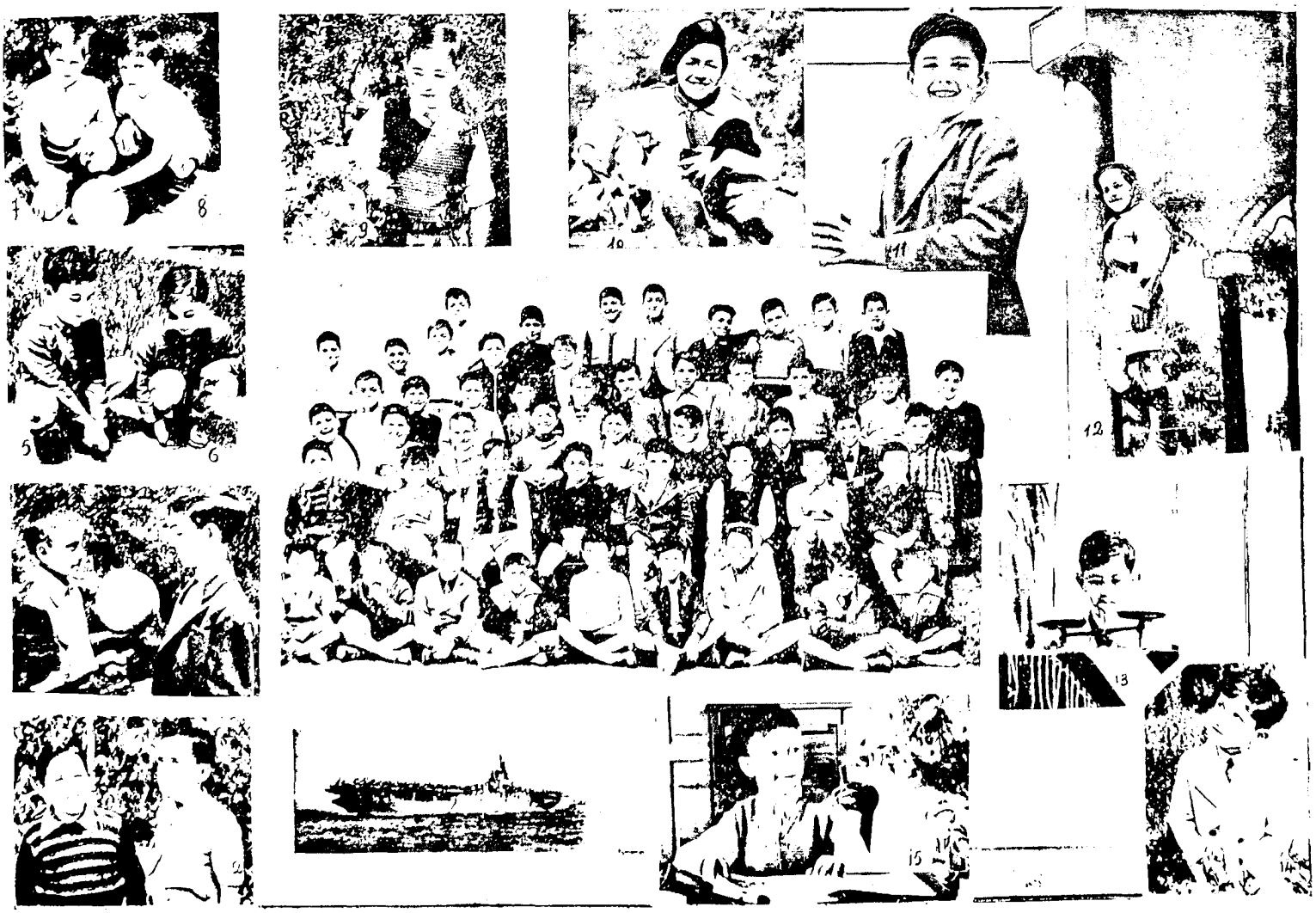

1. Χαρικιόπουλος Νικόλαος, 2. Γασπαράκης Νικόλαος, 3. Ἀρμάος Ριχάρδος, 4. Δετζώρτζης Βίκτωρ, 5. Τουάρντιτς Πολύκαρπος, 6. Τουάρντιτς Δημήτριος, 7. Δαλέζιος Ἰωάννης, 8. Σιταρᾶς Θωμᾶς, 9. Μάμος Ἰωάννης, 10. Παναγιώτου Ροβέρτος, 11. Βιδάλης Γεώργιος, 12. Ριγάντε Ἰωσήφ, 13. Ἀλεξάκης Βασίλειος, 14. Ροσσολάτος Θεόδωρος.

ΠΑΝΕΠΙΣΤΗΜΙΑΚΗ ΒΙΒΛΙΟΘΗΚΗ ΙΩΑΝΝΙΝΩΝ

ἱστορικὸν τῆς Σημαίας καὶ διεσαφήνισε τὴν σημασίαν τῆς 28ης Ὀκτωβρίου. Ἀκολούθως ὠνόμασε σημαιοφόρον τοῦ Σχολείου τὸν τελειόφοιτον Γκοντῆν Κων. μὲ συμπαραστάτας τοὺς μαθητὰς Παπαδημούλην Ι., Μπατῆν Μ., Λαγανᾶν Σ., Πασχαλίδην Κων. Ἐν συνεχείᾳ δὲ αἱ τάξεις ἐξεκίνησαν γιὰ τὸ στεφάνωμα τοῦ ἀνδριάντα τοῦ Γρηγορίου Ε'. Ὁ τελειόφοιτος Κρανιᾶς Κων. προσεφώνησε μὲ λόγια πατριωτικὰ γεμάτα παλμὸ καὶ συγκίνησι, καὶ οἱ μαθηταὶ Λέκκας Εὐάγγελος καὶ Βαλαβάνης Λουκᾶς ἐστεφάνωσαν τὸν Ἐθνομάρτυρα, προσφέροντας ἔτσι τὸν φόρον τιμῆς, ποὺ τοῦ ὀφείλομεν. Μετὰ τὴν ἐπιστροφήν μας στὸ Σχολεῖο, ὁ καθηγητὴς τῆς Φιλολογίας κ. Μαργαρίτης ἐξεφώνησε τὸν πανηγυρικὸ τῆς ἡμέρας.

Ἀναφερόμενος κατὰ πρῶτον στὰ στοιχεῖα ποὺ συνθέτουν τὴν φυσιογνωμίαν τῆς ἐθνότητος καθὼς καὶ στὶς περιστάσεις ποὺ παρέχουν ἑκάστοτε τὴν εὐκαιρίαν στὸν ἡρωϊκὸν ἑλληνικὸ λαὸ ν' ἀκολουθῆ τὸν δρόμο τῆς μεγάλης ἱστορικῆς του ἀποστολῆς καὶ ν' ἀγωνίζεται κατὰ τῆς βίας καὶ ὑπὲρ τῶν ὑπερτάτων ἀνθρωπίνων ἀξιῶν κατέληξε:

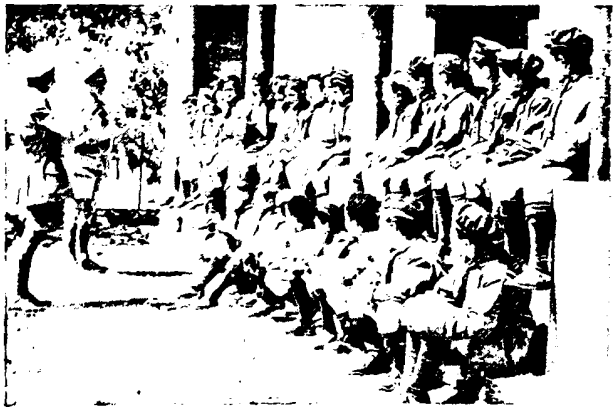

Γλυφάδα.— «Φωλῖτες» τοῦ Πάντσ Ἴσια παρακολουθοῦν ἕνα ὑπαίθριο μάθημα.

Στοὺς πρόποδας τοῦ ἱεροῦ βράχου τῆς Ἀκροπόλεως.

«...Ἡ 28η Ὀκτωβρίου τοῦ 1940 εἶναι ὁ λαμπρότερος ἱστορικὸς σταθμὸς δι' ἡμᾶς τοὺς Ἕλληνας, εἶναι ἡμέρα μεγάλη καὶ θαυμαστή, ὅπως μέγα καὶ θαυμαστὸν εἶναι τὸ ἀπὸ τῆς ἡμέρας ἐκείνης ἀναληφθὲν ἔργον, εἶναι ἀρχὴ νέων ἐθνικῶν ἐξορμήσεων καὶ πατριωτικῶν ἐξάρσεων, εἶναι ἀρχὴ νέων θυσιῶν καὶ δόξης, εἶναι ἡμέρα ποὺ ἀρχίζει νὰ συντελῆται ἕνα νέον θαῦμα εἰς τὰ τόσα ἄλλα ἑλληνικὰ θαύματα. Ἡ μεγάλη καὶ ὑπέροχος αὕτη ἡμέρα ὀρθώνεται καὶ παραμένει ἀγέρωχος εἰς τὴν ἱστορίαν τῶν αἰώνων. Πρὸ αὐτῆς ταπεινωμένοι καὶ ἀπηλπισμένοι κύπτουν τὸν αὐχένα οἱ ἀνάξιοι τῆς ἐλευθερίας. Ὅσοι ὅμως ἀπέδειξαν ὅτι εἶναι ἀντάξιοι τῆς ἐλευθερίας καὶ μνήμονες τῶν εὐεργεσιῶν καὶ τῶν θυσιῶν τῆς Πατρίδος, πανηγυρίζουν αὐτὴν μὲ ὑπερήφανον τὸ παράστημα καὶ μὲ ὑψηλὰ τὰ μέτωπα τελοῦν μνημόσυνα τῶν θεμελιωτῶν τῆς ἐλευθερίας των.

» Ἱερὸν λοιπὸν καὶ μέγα εἶναι τὸ καθῆκον ποὺ ἔχομεν ὅλοι ἡμεῖς, ἀγαπητοὶ μαθηταί, νὰ κρατήσωμεν ἀπὸ τὴν 28ην Ὀκτωβρίου τοῦ 1940 τὸ σύμβολόν της, ποὺ εἶναι μέγιστον ὡς πηγὴ ἐμψυχώσεως, καὶ μὲ ψυχικὴν ἑνότητα, μὲ ἐθνικὴν ὁρμήν, μὲ παλμόν, ν' ἀγωνισθῶμεν διὰ τὴν στερέωσιν τῆς ἐλευθερίας τῆς πατρίδος μας, τῆς Ἑλλάδος, διότι κάθε ἀγὼν διὰ τὴν Ἑλλάδα εἶναι ὡραῖος».

ΠΑΝΕΠΙΣΤΗΜΙΑΚΗ ΒΙΒΛΙΟΘΗΚΗ ΙΩΑΝΝΙΝΩΝ

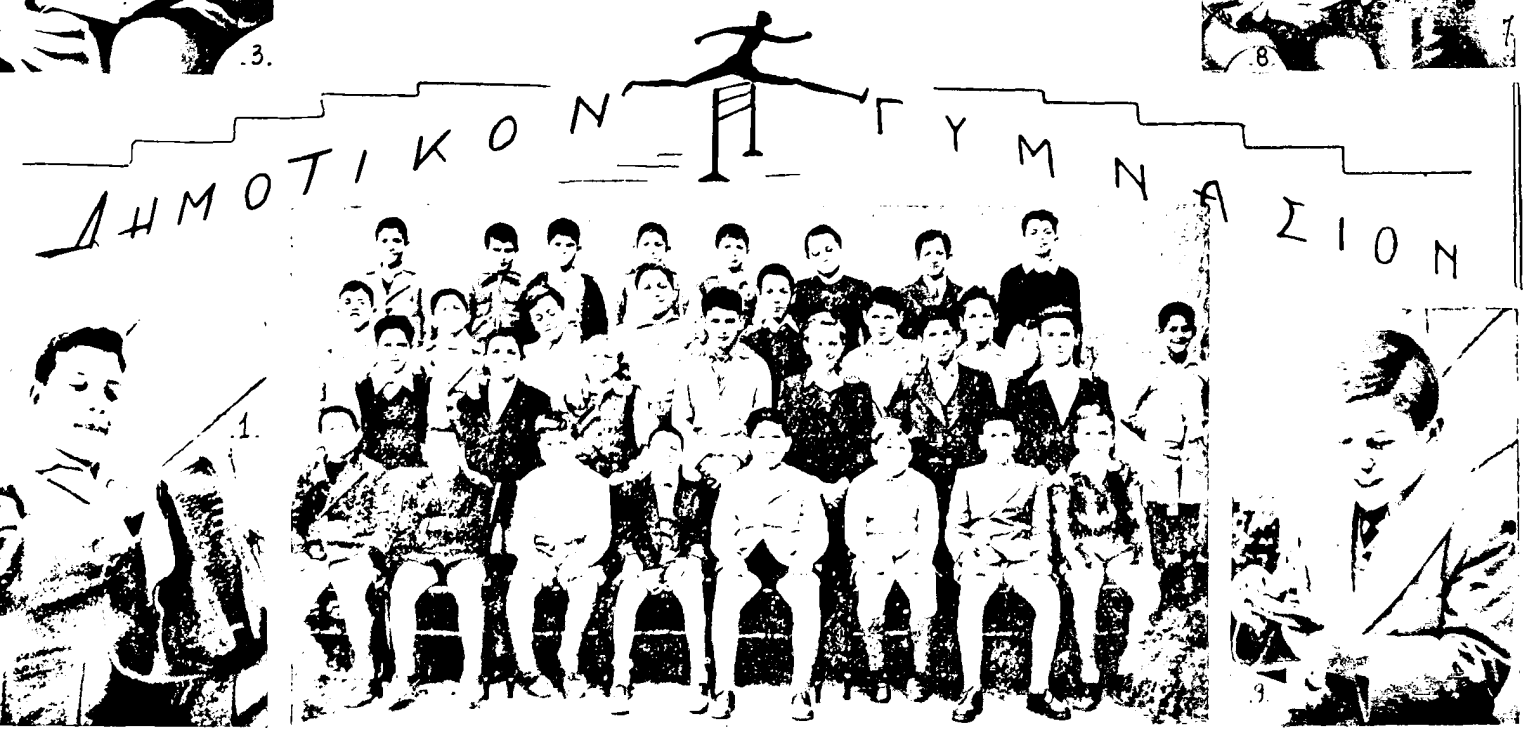

1. Μπαιμπάς Μιχαήλ, 2. Μπαιμπάς Ἀλέξανδρος, 3. Βελούδιος Γεώργιος, 4. Μάνος Κωνσταντίνος, 5. Τουρτ Μαρκος, 6. Ρούσσος Στυλιανός, 7. Φορνάρο Φέληξ, 8. Βακόνδιος Πέτρος, 9. Κρόνικ Ματθαίος.

ΠΑΝΕΠΙΣΤΗΜΙΑΚΗ ΒΙΒΛΙΟΘΗΚΗ ΙΩΑΝΝΙΝΩΝ

Θύελλα χειροκροτημάτων ἐκάλυψε τὰ τελευταῖα λόγια τοῦ ἐμπνευσμένου ὁμιλητοῦ καὶ ἡ τελετὴ ἐπισφραγίσθηκε μὲ τοὺς ἐνθουσιώδεις ἤχους τοῦ Ὕμνου πρὸς τὴν Ἐλευθερίαν.

18 Νοεμβρίου. Στὴν ἐπιτυχημένη ἔμπνευσι τοῦ Ὑποδιευθυντοῦ τῆς Σχολῆς Ἀδελφοῦ Ἀκινδύνου ὀφείλεται ἡ ἔναρξι διαλέξεων ἀπὸ τὸ ἔτος αὐτό, μὲ σκοπὸν νὰ συμπληρωθοῦν οἱ γνώσεις τῶν μαθητῶν, καὶ μάλιστα τῶν δύο τελευταίων τάξεων, ἐπάνω σὲ θέματα, τῶν ὁποίων ἡ ἐκλογὴ γίνεται ὑπὸ τῶν μαθητῶν καὶ ἀφοροῦν ἀπορίας ἀναφερομένας στὴν ἐπίλυσι ποικίλων τῆς ζωῆς προβλημάτων.

Ἔτσι αὐτὸν τὸν μῆνα ὡμίλησεν ὁ κ. Χαλιορῆς Καθηγητὴς τῆς Θεολογίας μὲ θέμα «***προσέξατε τὰ μικρὰ ἐλαττώματα***». Ὁ λόγος του γεμᾶτος ἀπὸ ἁπτὰ παραδείγματα, ἦταν διανθισμένος ὅπως πάντοτε μὲ τὰ στολίδια ἐκεῖνα τοῦ λόγου, ποὺ δημιουργοῦν ζωηρὸ ἐνδιαφέρον καὶ συναρπάζουν μὲ τὴν ἀκούραστη ἐμβάθυνσι στὴν οὐσία τοῦ θέματος, ὥστε νὰ καθίσταται ἡ ὠφέλεια προσφορωτέρα.

9 καὶ 15 Δεκεμβρίου. Κατὰ τὸν μῆνα αὐτὸν γίνηκαν δυὸ διαλέξεις. Στὶς 9 ὡμίλησε ἡ κ. Κεραμιδᾶ μὲ θέμα «***Ὁ Ἀλέξανδρος Παπαδιαμάντης ὡς ποιητής***». Μὲ τὴν ὁμιλία αὐτὴ ἡ κ. Κεραμιδᾶ πέτυχε νὰ γνωρίση στοὺς μαθητάς, πῶς ὁ Παπαδιαμάντης δὲν εἶναι μόνο ὁ λογοτέχνης δημοσιογράφος, ποὺ ἤξερε νὰ περιγράφη μὲ ἀγάπη τὴν φύσι καὶ νὰ ζωγραφίζη μὲ στοργὴ τὰ γνήσια ἑλληνικὰ ἤθη καὶ γενικὰ τὸν ἐσωτερικὸ βίο τῆς ψυχῆς τοῦ λαοῦ μας, ἀλλὰ καὶ ὁ ποιητής, ποὺ ξέρει νὰ ὑμνῆ μὲ λατρεία τὸν Θεόν.

Κι ἔτσι γίνηκε σαφὲς στὴ συνείδησι τῶν μαθητῶν τὸ ὅτι, ἂν κάθε λογοτεχνία μικρὴ ἢ μεγάλη ἔχη καὶ τοὺς ἐκλεκτούς της, ἀλλὰ καὶ τὶς μετριότητες, ἡ νεοελληνικὴ λογοτεχνία ἔχει καὶ κάτι περισσότερο, ἔχει ἀκόμα καὶ τὸν Ἅγιό της.

Κατὰ τὴ δεύτερη διάλεξι, ἡ ὁποία γίνηκε στὶς 15 τοῦ ἰδίου, ὡμίλησεν ὁ σεβαστὸς καὶ ἀγαπημένος ὅλων τῶν μαθητῶν Γυμνασιάρχης κ. Παναγιωτόπουλος μὲ θέμα: «***Ἡ Πολιτεία τοῦ Πλάτωνος***»

Τὸ σπουδαιότατον τοῦτο ἔργον ἀνέλυσε μὲ σαφήνεια καὶ παραστατικότητα εἰς τρόπον, ὥστε κατώρθωσε νὰ μᾶς μεταφέρη γιὰ λίγο καὶ νὰ ζήσωμεν στὶς γενικὲς γραμμὲς τὸν ἄριστον ἐκεῖνον τρόπον διοικήσεως ποὺ ἐκθέτει ὁ Πλάτων στὸ ἔργο του. Ἀναφερόμενος δὲ εἰς τὴν δυνατότητα ἐφαρμογῆς τῆς ἰδεατῆς ταύτης πολιτείας ἐτόνισεν, ὅτι πάντα τὰ πολιτικὰ συστήματα εἶναι δυνατὸν νὰ ἑδραιωθοῦν, ἐὰν τεθῆ εἰς αὐτὰ ὡς ἀκρογωνιαῖος λίθος ἡ ἐπιταγὴ τοῦ Θεανθρώπου: «ἀγαπᾶτε ἀλλήλους».

27 Δεκεμβρίου. Ἐπαινετὴ καὶ ἀξιομίμητη ὑπῆρξεν ἡ πρωτοβουλία τοῦ Συμβουλίου «τοῦ Φιλοπτώχου Μαθητοῦ» νὰ ἐπισκεφθοῦν, ὅπως συμβαίνει κάθε χρόνο, κατὰ τὶς χρονιάρες αὐτὲς μέρες νοσοκομεῖα ἢ ἄλλα φιλανθρωπικὰ ἱδρύματα, γιὰ νὰ σκορπίσουν ἔστω καὶ γιὰ λίγο τὴν χαρά, τὴν ἐλπίδα, τὴν παρηγορία καὶ τὴν ἀνακούφισι, μὲ τὸ νὰ δείξουν μὲ ἔργα τὴν συμπάθεια καὶ τὴν συμπόνια των σ' ἐκείνους, ποὺ εἶχαν τὸ ἀτύχημα νὰ περνᾶν τὸ μερονύχτι τους τὶς ἅγιες αὐτὲς μέρες μακρυὰ ἀπ' τὴ ζέστη τοῦ σπιτιοῦ των, σὲ ὁριζόντια θέσι καθηλωμένοι πάνω στὸ κλινάρι τοῦ πόνου καὶ τῆς συμφορᾶς.

Ἔτσι κατὰ τὸ διάστημα τῶν διακοπῶν, τῶν Χριστουγέννων πραγματοποιήθηκαν δυὸ ἐπισκέψεις. Ἡ πρώτη στὸ ***Ἀσκληπιεῖο*** Βούλας στὶς 27 Δεκεμβρίου μὲ ἐπὶ κεφαλῆς τὸν πάντοτε πρόθυμον συμπαραστάτην Fr. Joseph, τὸν Πρόεδρο τοῦ Συμβουλίου Στεφ. Χοὺκ καὶ μὲ ἄλλους μαθητὰς μοίρασαν στὰ παιδιὰ τοῦ Νοσοκομείου αὐτοῦ 130 πακέτα μὲ δῶρα καὶ διάφορες λειχουδιές, προϊὸν προερχόμενο ὄχι πάντα ἀπὸ τὸ περίσσευμα, ἀλλὰ καὶ ἀπὸ τὸ ὑστέρημα, ἀπὸ τὸ «δίλεπτον» τῶν μαθητῶν μας.

Μόνον ὅσοι παραβρέθηκαν τὴν ὥρα τῆς διανομῆς τῶν πακέτων αὐτῶν καὶ ἀντίκρυσαν τὴ χαρὰ τῆς ζωῆς νὰ λαμπυρίζη στὰ θλιμμένα μάτια τῶν ἀρρώστων αὐτῶν παιδιῶν καὶ τὸ χαμόγελο ἀπὸ εὐχαρίστησι νὰ σκορπίζεται στὶς μελαγχολικὲς μορφές των, ἀλλὰ καὶ τὴν αὐθόρμητη προσπάθειά των νὰ μᾶς ἐκφράσουν τὶς εὐχαριστίες τους μὲ διάφορα τραγούδια, ξεχνῶντας γιὰ λίγο τὴν τραγική τους πραγματικότητα, μόνον ἐκεῖνοι μποροῦν νὰ ποῦν πῶς ἔνοιωσαν αὐτὸ ποὺ λέγεται «θεία συγκίνησις» καὶ ἔζησαν στιγμὲς ὑπερούσιες, ἀπόκοσμες, πραγματικὰ χριστιανικές.

ΠΑΝΕΠΙΣΤΗΜΙΑΚΗ ΒΙΒΛΙΟΘΗΚΗ ΙΩΑΝΝΙΝΩΝ

1. Ρεμούνδος Γεώργιος, 2. Γιαννόπουλος Βασίλειος, 3. Σαβαοης Σπυρίδων, 4. Ὀρφανὸς Στουρος, 5. Κρητικὸς Ἀντώνιος, 6. Ἀλεξάκης Ἄρης, 7. Ρούσσος Ἰωάννης, 8. Ἀποστολόπουλος Χαράλαμπος, 9. Ἀκεψιμᾶς Ἰωσήφ.

ΠΑΝΕΠΙΣΤΗΜΙΑΚΗ ΒΙΒΛΙΟΘΗΚΗ ΙΩΑΝΝΙΝΩΝ

Βούλα.— «Νέοι Σαμαρείτες» παρηγοροῦν τὰ ἄμοιρα παιδάκια τοῦ «Ἀσκληπιείου».

Τὴν ἑπομένη μέρα γίνηκε ἡ δεύτερη ἐπίσκεψη στὸ ***Γηροκομεῖο.*** Μετὰ ἀπὸ τὴν ἀνατολὴ καὶ τὴν ἄνοιξι τῆς ζωῆς, ἡ δύσι κ' ἡ βαρυχειμωνιὰ· ὕστερα ἀπὸ τ' ἄτυχα νιᾶτα, τὰ δυστυχισμένα γηρατειὰ ἔχουν ἀνάγκη κι αὐτὰ νὰ ξεχάσουν τὶς θλίψεις, τὶς δυστυχίες καὶ τὴν καταφρόνια, ὥστε νὰ μὴ μείνη ἀποτυπωμένο στὰ αὐλακωμένα ἀπὸ τὸ πέρασμα τοῦ χρόνου πρόσωπά των τὸ παράπονο τοῦ παραγκωνισμοῦ, ἀλλὰ νὰ περάσουν στὴν αἰωνιότητα μὲ τὸ γαλήνιο χαμόγελο, ποὺ θὰ πηγάζη ἀπ' τὴν συμπόνια καὶ τὴν κατανόησι τῶν συνανθρώπων των.

1953

24 Ἰανουαρίου. Ἐξ ἀφορμῆς διατυπωθείσης ἀπορίας ἀπὸ μαθητὰς τῆς ὀγδόης τάξεως διωργανώθηκε διάλεξι κατ' αὐτὸν τὸν μῆνα ἀπὸ δύο ὁμιλητάς: ἀπὸ τὸν παλαιὸν μαθητὴν τῆς Σχολῆς ἰατρὸν κ. Ἀνδρέαν Βάρδαν καὶ ἀπὸ τὸν Πανοσ. Ἀρχιμανδρίτην κ. Τιμόθεον Χαλόφτην μὲ θέμα: ***«Ἡ σχέσις τῶν δύο φύλων κατὰ τὴν ἐφηβικὴν ἡλικίαν».*** Καὶ ὁ μὲν διαπρεπὴς ἐπιστήμων ἰατρὸς ἐξήτασε τὸ θέμα ἀπὸ τὴν ἐπιστημονικὴν καὶ καθαρῶς φυσιολογικὴν ἄποψιν, ἐνῷ ὁ σεβαστὸς λευίτης γενικώτερα ἀπὸ τὴν ἠθικοθρησκευτικήν του πλευράν.

Ἡ ἀμφοτερόπλευρη αὐτὴ ἐξέτασι τοῦ πάντοτε ἐνδιαφέροντος θέματος ἐπέφερεν ὡς ἀποτέλεσμα τὸ μέγιστον τῆς ἀποδόσεως, ἤτοι νὰ λάβουν οἱ μαθηταὶ τὴν πρέπουσαν θέσιν ἀπέναντι ἑνὸς τόσον σημαντικοῦ ζητήματος καὶ νὰ δώσουν τὴν ὀρθὴ λύσιν ἑνὸς τόσον ζωτικωτάτου προβλήματος, ποὺ ἀπασχολεῖ κάθε νέον σήμερον.

29 Ἰανουαρίου. Μὲ πολλὴν σεμνότητα ἑορτάσθη καὶ ἡ μνήμη τῶν ***Τριῶν Ἱεραρχῶν.*** Οἱ μαθηταὶ συγκεντρωμένοι εἰς τὴν αὐλὴν τοῦ Λυκείου ἤκουσαν τὴν ὡραιοτάτην καὶ διδακτικὴν ὁμιλίαν τοῦ καθηγητοῦ κ. Βασιλοπούλου ἐπὶ τῶν τιμωμένων Ἱεραρχῶν. Ὁ λόγος του ἐπροξένησε ζωηρωτάτην ἐντύπωσιν καὶ ὁ ὁμιλητὴς κατεχειροκροτήθη ἐνθουσιωδῶς.

11 Φεβρουαρίου. Ἡ Γ' καὶ Δ' Γυμνασίου συνοδείᾳ τοῦ Fr. Joseph καὶ τῶν καθηγητῶν κ.κ. Μαχαιρᾶ, Νικολάου, Πανουτσοπούλου καὶ Καραδήμα ἀνεβαίνουν στὴν Ἀκρόπολι. Οἱ φιλόλογοι ἐκ τῶν καθηγητῶν κ.κ. Μαχαιρᾶς καὶ Νικολάου ξαναζωντανεύουν τὰ ἐρείπιά της καὶ ὑμνοῦν τὸ ἀρχαῖο κάλλος.

12 Φεβρουαρίου. Ἡ σημερινὴ ἡμέρα ἦταν ἐξαιρετικὴ γιὰ τοὺς μαθητὰς τῆς 7ης καὶ 8ης Γυμνασίου. Μὲ μεγάλο ἐνθουσιασμὸ ξεκινᾶμε γιὰ τὴν ***Πεντέλη*** μὲ συνοδοὺς τὸν κ. Γυμνασιάρχη, τὸν ἀδελφὸν Ὑποδιευθυντήν, τὸν κ. Γεωργιάδη καὶ τὸν κ. Πανοντσόπουλο. Μετὰ παρέλευσι μιᾶς ὥρας περίπου φθάνομε καὶ κατευθυνόμεθα πρὸς τὸ Ἀστεροσκοπεῖο. Μᾶς ὑποδέχεται ὁ διευθυντὴς τοῦ Ἀστεροσκοπείου κ. Χασάπης, ὁ ὁποῖος μὲ λόγια ἁπλᾶ μᾶς ἐξηγεῖ ὅλες τὶς λεπτομέρειες, ἐπιστημονικὲς καὶ τεχνικὲς τοῦ ἱδρύματος αὐτοῦ.

ΠΑΝΕΠΙΣΤΗΜΙΑΚΗ ΒΙΒΛΙΟΘΗΚΗ ΙΩΑΝΝΙΝΩΝ

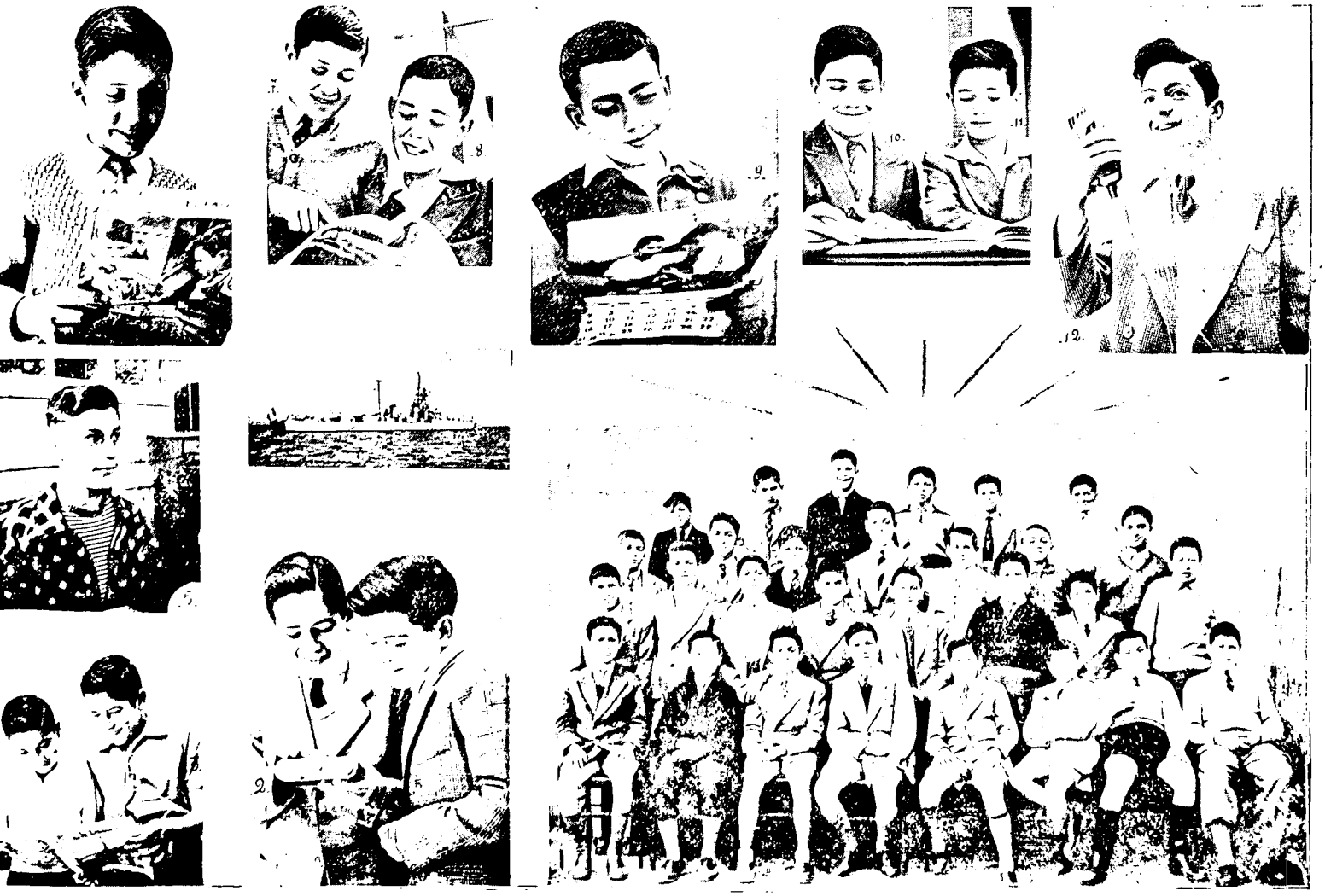

1. Σαραφιάν Ἀγκόπ, 2. Παπαναστασίου Νικόλαος, 3. Τσουρινάκης Γεώργιος, 4. Λάντζης Παναγιώτης, 5. Πανίτσας Κωνσταντίνος, 6. Μουνδρούβαλης Παναγιώτης, 7. Μαΐλης Μιχαήλ, 8. Κατσάρης Ἰωάννης, 9. Μπερδελής Κωνσταντίνος, 10. Ζάκκας Χρυσόστομος, 11. Φωτόπουλος Παναγιώτης, 12. Ραλλίδης Ράλλης.

ΠΑΝΕΠΙΣΤΗΜΙΑΚΗ ΒΙΒΛΙΟΘΗΚΗ ΙΩΑΝΝΙΝΩΝ

Στὴν Ἀκρόπολι.— Ὁ κ. Μαχαιρᾶς ἐτελείωσε τὸ μάθημα πάνω στὸν Ἱερὸ Βράχο...

Ἀποχωροῦμε κατὰ τὶς μεταμεσημβρινὲς ὧρες καὶ ἐνῷ ἕνα τμῆμα παίζει ποδόσφαιρο, οἱ ὑπόλοιποι ἐπισκεπτόμεθα τὴ ***σπηλιὰ τοῦ Νταβέλη,*** ἀπ' ὅπου ἀπολαμβάνουμε τὴν ὡραία θέα τοῦ λεκανοπεδίου τῆς Ἀττικῆς.

Ἐπιστρέφουμε κουρασμένοι ἀλλὰ καὶ κατενθουσιασμένοι γιατὶ συνδυάσαμε τὸ τερπνὸ μὲ τὸ ὠφέλιμο.

14 Φεβρουαρίου. Οἱ μαθηταὶ τῆς 5ης καὶ 6ης Γυμνασίου ἐπισκέπτονται τὴν ***Ἐλευσῖνα*** μὲ τὸν ἀγ. Fr. Joseph καὶ τοὺς καθηγητὰς κ. κ. Καραδήμα, Καρατζᾶ καὶ Μαργαρίτη.

Τὴν ἱστορία τῶν ἀρχαίων μνημείων ὡς καὶ τὰ περίφημα Ἐλευσίνια μυστήρια ἀναπτύσσουν διεξοδικὰ οἱ κ. κ. Μαργαρίτης καὶ Καραδήμας. Ὕστερα ἐπεσκέφθησαν ἕνα ἐργοστάσιο παρασκευῆς οἰνοπνεύματος.

19 Φεβρουαρίου. Διάλεξις τοῦ καθηγητοῦ τῶν θρησκευτικῶν κ. Χαλιορῆ μὲ θέμα ***«ἡ νηστεία».*** «Ἡ νηστεία, εἶπε, δὲν ὠφελεῖ μόνο τὸ πνεῦμα ἀλλὰ καὶ τὸ σῶμα». Τὰ χειροκροτήματα ποὺ ἐπηκολούθησαν δείχνουν πὼς ὁ σπόρος ποὺ ἔσπειρε στὶς ψυχές μας ὁ σεβαστὸς καὶ ἀγαπητὸς κ. Χαλιορῆς ἔχει βλαστήσει.

20 Φεβρουαρίου. Ἀνακοίνωσις βαθμῶν τῆς πρώτης ἑξαμηνίας. Ἡ καρδιά μας πάλλει ἀπὸ ἀγωνία. Μετὰ τὴν προσευχὴ ἀρχίζει ἀμέσως ἡ ἀνακοίνωσι τῶν ἀποτελεσμάτων. Δυστυχῶς τὰ «ἄριστα» πολὺ λίγα καὶ ἀρκετὰ τὰ «ἀπορρίπτεται». Ὁ κ. Γυμνασιάρχης ἐπαινεῖ τοὺς μέν, ἐπιπλήττει τοὺς δέ, δὲν παραλείπει ὅμως νὰ μᾶς ἐνθαρρύνῃ ὅλους μὲ λόγια γεμᾶτα πατρικὴ στοργή. Ἐν συνεχείᾳ ἀνακοινώνονται τὰ ἀποτελέσματα τῆς συμβολῆς κάθε τάξεως γιὰ τὸ ταμεῖο τοῦ «Φιλοπτώχου μαθητοῦ». Ἡ 6η β' παίρνει τὸ χρυσὸ κύπελλο στὸ ὡραῖο αὐτὸ ἀγώνισμα τῆς ἀλληλεγγύης καὶ τοῦ ἀλτρουϊσμοῦ. Εὖγε της.

23 Μαρτίου. Ὅπως κάθε χρόνο, ἡ σχολή μας ἐτέλεσε μὲ μεγαλοπρέπεια ***τὴν Ἐθνική μας γιορτή.*** Ἀρχίζομε μὲ τὴν προσευχή, ψάλλομε μὲ κατάνυξι τὸ «τῇ ὑπερμάχῳ...»

Ἐλευσῖνα.— Ἀφοῦ περιεργασθήκαμε τὰ ἀνάγλυφα τῆς σαρκοφάγου...

ΠΑΝΕΠΙΣΤΗΜΙΑΚΗ ΒΙΒΛΙΟΘΗΚΗ ΙΩΑΝΝΙΝΩΝ

ΚΕΙΟΝ ΟΔΟΥ ΣΙΝΑ — Τετάρτη Γυμνασίου Α΄

1. Ὀρφανὸς Ἰωάννης, 2. Φραγκίσκος Ἀντώνιος, 3. Φώσκολος Παναγιώτης, 4. Παπακωνσταντίνου Κων)νος, 5. Μητρόπουλος Δημήτριος, 6. Δενδοινὸς Κων)νος, 7. Μαραγκὸς Γαβριήλ, 8. Βουτσίνος Ἀντώνιος, 9. Δαδιώτης Δημήτριος, 10. Ἀντωνιάδης Ἰωάννης, 11. Ἀντωνάτος Παναγιώτης, 12. Τάραντο Βαρθ. 13. Βιδάλης Μάρκος.

ΠΑΝΕΠΙΣΤΗΜΙΑΚΗ ΒΙΒΛΙΟΘΗΚΗ ΙΩΑΝΝΙΝΩΝ

καὶ κατευθυνόμεθα ἐν παρατάξει πρὸς τὸν ἀνδριάντα τοῦ ἐθνομάρτυρος Ρήγα Φεραίου, στὰ προπύλαια τοῦ Πανεπιστημίου, καταθέτομε στέφανο, ἐνῷ ὁ τελειόφοιτος Κωνσταντῖνος Τσιούκαρης ἀπαγγέλλει συγκινητικὴ προσφώνησι. Ὁ Ἐθνικὸς Ὕμνος ποὺ ψάλλεται ἀπ' ὅλους μας μὲ βροντερὴ φωνὴ ἀντηχεῖ στοὺς γύρω δρόμους, ἡ κίνησι νεκρώνεται γιὰ μιὰ στιγμὴ καὶ οἱ διαβάται σταματοῦν καὶ ἀποκαλύπτονται.

Ἐπανερχόμαστε στὸ προαύλιο τῆς σχολῆς. Λαμβάνει τὸν λόγο ὁ κ. Γυμνασιάρχης καὶ τονίζει δι' ὀλίγων τὴ σπουδαιότητα τῆς ἐπετείου.

Ὁ κ. Νικολάου τὸν διαδέχεται μπροστὰ στὸ μικρόφωνο γιὰ νὰ ἐκφωνήση τὸν πανηγυρικὸ τῆς ἡμέρας. Ζωντανεύει στὰ μάτια μας τὶς ἡρωϊκὲς μορφὲς τῶν προγόνων μας τοῦ εἰκοσιένα καὶ ἐξυμνεῖ τὰ ἀθάνατα κλέη των. Ἀκολουθεῖ ἡ παράστασι πατριωτικῶν ἔργων, ψάλλονται πατριωτικὰ τραγούδια καὶ τέλος ὁ Ἐθνικὸς Ὕμνος ἐπισφραγίζει τὴ σεμνὴ ἀλλὰ γεμάτη πατριωτικὸ παλμὸ τελετή μας.

25 Μαρτίου.— Μιὰ σκηνὴ ἀπὸ τὸ πατριωτικὸ ἔργο «Λεύτερη κ' ἡ Ἀθήνα».

Μιὰ σκηνὴ ἀπὸ τὴ ξεκαρδιστικὴ κωμωδία «Ὁ Νέος Ἡρακλῆς» ποὺ παίχθηκε στὴ γιορτὴ τοῦ κ. Διευθυντοῦ.

Ἀξίζει νὰ ποῦμε δυὸ λόγια σχετικὰ μὲ τὶς δυὸ πατριωτικὲς σκηνές. Τὴν πρώτη τὴν ἔγραψε, μὲ ἀρκετὴ πρωτοτυπία, ὁ κ. Μάριος Περπινιᾶς καὶ ἔλαβε τὸν κόπο νὰ τὸ διδάξη ὁ ἴδιος στοὺς μαθητάς. Τὸ ἐπιγράφει **«Λεύτερη κι ἡ Ἀθήνα»** καὶ εἶχε σκηνικὴ κίνησι καὶ πάθος ποὺ χάρις στὴν ἠθοποιητικὴν δύναμιν τοῦ Σπ. Λαγανᾶ ὡς Νώτη, τοῦ Ν. Παπανικολάου ὡς Στάμου, τοῦ Γ. Κατσαροῦ ὡς παπποῦ τοῦ Νώτη καὶ δυὸ ἀγριωπῶν Τούρκων τοῦ Ν. Λιάπη καὶ Ν. Ἀλτουβᾶ, μᾶς μετέφερε, γιὰ λίγα λεπτά, στὸ περιβάλλον τῶν ἀγωνιστῶν τοῦ 21 στὴν Ἀθήνα καὶ μᾶς γέμισε ἐνθουσιασμὸ καὶ ὑπερηφάνεια διότι εἴμαστε Ἕλληνες.

Ἐπηκολούθησε ἄλλο σκὲτς «Ἐπανάστασι στὰ Καλάβρυτα» μὲ πρωταγωνιστὰς τοὺς Κ. Πασχαλίδη, Ι. Κουρμούζη, Γ. Κατσαρὸ καὶ Ν. Παπανικολάου ποὺ καὶ αὐτοὶ μᾶς ζωντάνεψαν τὶς ἡρωϊκὲς φυσιογνωμίες τῶν κλεφτῶν,

ΠΑΝΕΠΙΣΤΗΜΙΑΚΗ ΒΙΒΛΙΟΘΗΚΗ ΙΩΑΝΝΙΝΩΝ

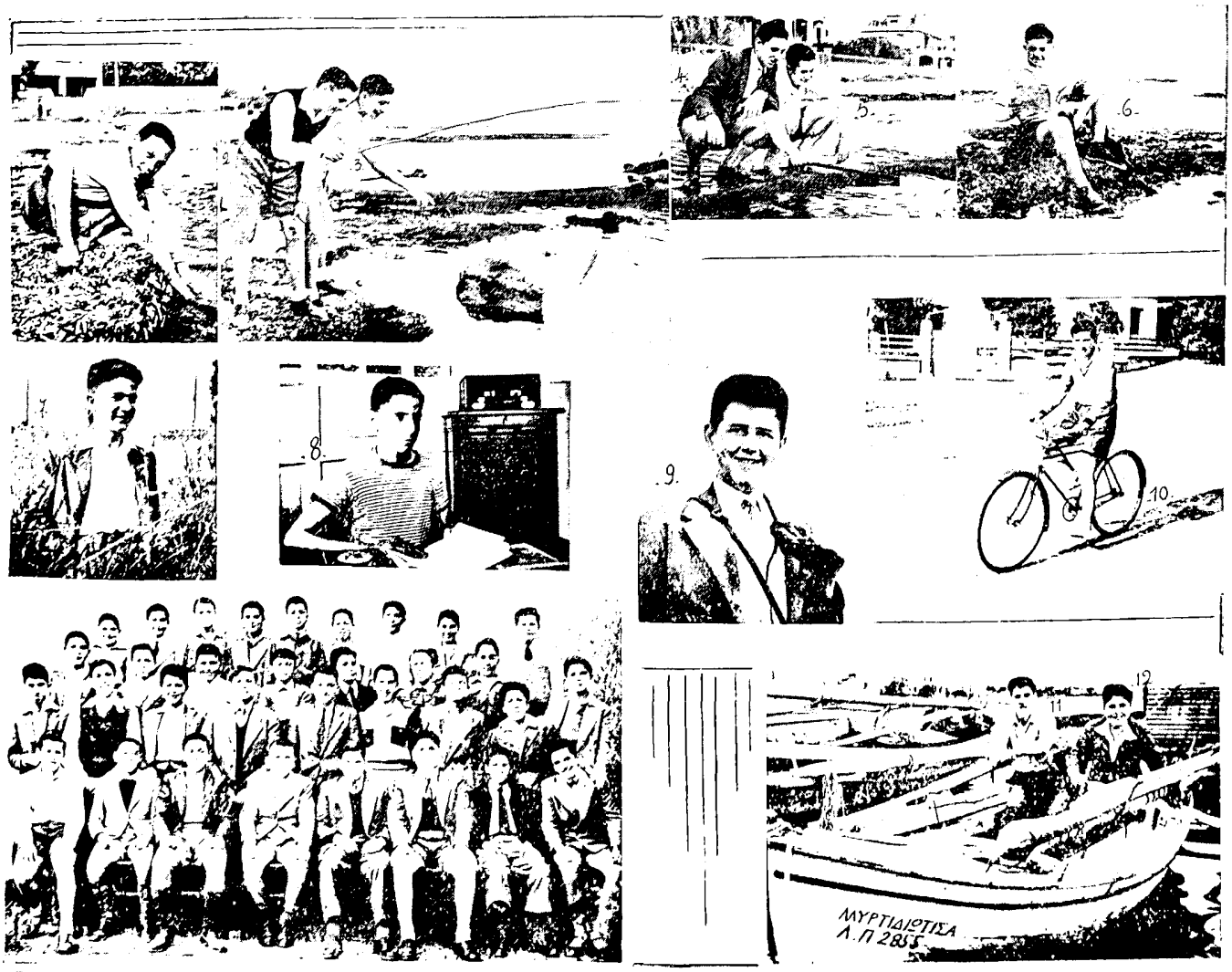

1. Σταματέλλος Βασίλειος, 2. Χατζηδρόσος Μιχαήλ, 3. Λάντζης Ἰωάννης, 4. Ντάνιας Ἰωάννης, 5. Βλαχιώτης Μιχ. 6. Τούολος Γεώργιος, 7. Μαντακίδης Ἀγησίλαος, 8. Μιχαλάκης Μελέτιος, 9. Καραπανος Παναγιώτης, 10. Παπαβασιλείου Ἀριστ.. 11. Βοαχνός Γεώργιος, 12. Παλόγλου Σπυρ.

ΠΑΝΕΠΙΣΤΗΜΙΑΚΗ ΒΙΒΛΙΟΘΗΚΗ ΙΩΑΝΝΙΝΩΝ

πού μὲ τὸ ἀθάνατο καριοφίλι καὶ τὸ γιαταγάνι ἀντέταξαν στὴν ἀριθμητικὴν ὑπεροχὴ τῶν Ἀγαρηνῶν, τὸ ψυχικὸ ἀνάστημα καὶ σθένος.

17 Ἀπριλίου. Ἡ ἡμερομηνία αὐτὴ θὰ μᾶς μείνη ἀξέχαστη. Εἶναι ***ἡ γιορτὴ τοῦ ἀγαπητοῦ μας Διευθυντοῦ:*** cher Fr. Justin. Πρὸς τιμήν του γίνεται στὸ προαύλιο τῆς σχολῆς μιὰ θαυμάσια καὶ συγκινητικωτάτη τελετή. Ἀπαγγέλλονται ποιήματα, τραγούδια, μονόλογοι, σκὲτς σπαρταριστά, εὐχὲς καὶ προσφέρονται ὡραῖα λουλούδια. Ὡς δῶρον καὶ souvenir προσφέρουμε στὸν Διευθυντή μας ἕνα «ἐπιδιασκόπειο».

Ὁ κ. Διευθυντὴς μᾶς ὁμιλεῖ συγκινημένος καὶ μᾶς εὐχαριστεῖ θερμὰ γιὰ τὶς ἐκδηλώσεις μας πρὸς αὐτόν.

Ἡ θαυμασία αὐτὴ γιορτή, ποὺ θὰ μᾶς μείνη ἀξέχαστη, τελειώνει μὲ τὸν Ἐθνικὸ Ὕμνο.

29 Μαΐου. Ἐπέτειος Ἁλώσεως Κωνστ/πόλεως. Μὲ τὴν ἐπιβαλλομένη σεμνότητα ἐτελέσθη καὶ τὸ μνημόσυνο τῆς 500ῆς ἐπετείου ἀπὸ τὴν κοσμοϊστορικὴ ἅλωσι τῆς Κωνσταντινουπόλεως.

Στοὺς συγκεντρωμένους μαθητὰς ὁ κ. Γυμνασιάρχης μὲ τὴν γνωστὴ εὐφράδεια καὶ τὴν ὑποδειγματικὴ παραστατικότητα ἐξεφώνησε τὸν «προσήκοντα» ἀλλὰ συνάμα καὶ διδακτικώτατον λόγον.

Μετὰ σύντομη ἀναδρομὴ στὴν ἱστορία ἀπὸ τὴν ἵδρυσι τοῦ Βυζαντίου, ποὺ «ἐπὶ μίαν ὁλόκληρον χιλιετηρίδα ἀπετέλεσε ἕναν ἐκ τῶν τριῶν φάρων οἱ ὁποῖοι κατηύγασαν τὴν Οἰκουμένην», μᾶς ἔδωσε ἀνάγλυφα ὁλόκληρη τὴν ἐκπολιτιστικὴ συμβολὴ τοῦ Βυζαντιακοῦ Κράτους μέχρι τὴν τελευταία ἡμέρα, τὴν 29ην Μαΐου, ποὺ στάθηκε «γέφυρα διὰ νὰ συνδέση τὸν ἀρχαῖον μὲ τὸν νέον κόσμον», μέχρι τὴν ἡμέρα ἐκείνη ποὺ «ἡ θεοφρούρητος πόλις ἔδωκε τὴν θέσιν της εἰς ἄλλους καὶ ἐπῆρε τὸν δρόμον τοῦ Γολγοθᾶ ἀποβαλοῦσα τὴν πορφύραν καὶ περιβληθεῖσα τὸν ἀκάνθινον στέφανον».

Κατέδειξεν ἐπιτυχῶς τὴν ἀποφασιστικότητα καὶ τὴν θυσία τοῦ τελευταίου αὐτοκράτορα ποὺ ὑπῆρξεν ἕνα ἄλλο

La «Saint Justin». — Ἀπὸ τὴν ἑορτὴν τοῦ Cher Frère Directeur...

«ΟΧΙ» μέσα στὴν ἱστορία μας καὶ ἀναφερθεὶς εἰς τὸν Κόδρον καὶ τὸν Λεωνίδαν ἐτόνισε, πὼς ἡ ἑλληνικὴ ἱστορία πάντα εἶναι πρωτοπόρος σὲ τέτοια παραδείγματα.

Κατέληξε δὲ μὲ τὴν παραίνεσιν ὅτι τὸ παράδειγμα τοῦ Κωνσταντίνου Παλαιολόγου πρέπει νὰ μᾶς ἐμπνέη καὶ νὰ μᾶς διδάσκη ὅτι «δὲν νικῶνται οἱ ἄνθρωποι ποὺ πολεμοῦν στὴ ζωή· ἡττῶνται ἐκεῖνοι ποὺ λησμονοῦν τὸ καθῆκον τους».

ΠΑΝΕΠΙΣΤΗΜΙΑΚΗ ΒΙΒΛΙΟΘΗΚΗ ΙΩΑΝΝΙΝΩΝ

1. Καρατζάς Γεράσιμος, 2. Χαρικιόπουλος Κων)νος, 3. Ἀλτουβάς Νικόλαος, 4. Πάντικ Γεώργιος, 5. Λιαππης Νικόλαος, 6. Πρελωρεντζος Γεώργιος, 7. Φώσκολος Νικόλαος, 8. Βιδάλης Μάρκος, 9. Ἀουάος Κ ων)νος, 10. Διαμαντόπουλος Σπυρίδων, 11. Μπογιατζιάν Ἀντώνιος.

ΠΑΝΕΠΙΣΤΗΜΙΑΚΗ ΒΙΒΛΙΟΘΗΚΗ ΙΩΑΝΝΙΝΩΝ

ΑΘΛΗΤΙΚΗ ΖΩΗ

ΛΕΟΝΤΕΙΟΥ ΛΥΚΕΙΟΥ ΟΔΟΥ ΣΙΝΑ

Τὸ Λεόντειο τῆς ὁδοῦ Σίνα, δὲν διαθέτει τὶς ἁπλόχωρες αὐλὲς καὶ τὰ περιποιημένα γήπεδα τοῦ Λεοντείου τῶν Πατησίων. Οἱ μαθηταί του ὅμως διαθέτουν μιὰ βαθειὰ πίστι καὶ μιὰ ὑπέρμετρη ἀγάπη γιὰ τὰ ἀθλητικὰ ἰδεώδη. Μὲ τὰ ὑποτυπώδη μέσα ποὺ ἔχουν, καὶ χωρὶς συστηματικὴ προπόνησι, χωρὶς κανονικὰ terrains, ἐν τούτοις μὲ διάθεσι περισσὴ καὶ μὲ ζῆλο μεγάλο ρίχνονται στὸν εὐγενικὸ στίβο τῆς ἅμιλλας καὶ ἀγωνίζονται μὲ πεῖσμα σὲ τίμιον ἀγῶνα.

Ἐξ ἄλλου ὡς γνωστὸν ὁ ἀθλητισμός, μέσ' στὴν ἀξιοθρήνητη κατάστασι ποὺ βρίσκεται ἡ κοινωνία σήμερα, ἐξευγενίζει τὰ πάθη, καὶ ἐπιτυγχάνει τὴν ἁρμονικὴ διάπλασι τῶν ἀθλουμένων.

Τὰ παιδιά μας ἔμαθαν νὰ παραδέχωνται τὴν ἧττα τους, ὅπως ἀκριβῶς δέχονται μὲ εὐχαρίστησι τὴν νίκη τους.

Οἱ ποδοσφαιρισταί μας.

Δικαιολογίες καὶ περιττὰ σχόλια δὲν ὑπάρχουν. Διότι καθὼς λέγει ὁ Pierre de Coubertin «Τὸ κυριώτερο πρᾶγμα στοὺς Ὀλυμπιακοὺς ἀγῶνες δὲν εἶναι νὰ νικᾶ κανείς, ἀλλὰ νὰ λαμβάνη μέρος. Τὸ σπουδαιότερο πρᾶγμα στὴ ζωὴ δὲν εἶναι νὰ κερδίζη κανείς, ἀλλὰ νὰ μάχεται γενναῖα». Ἔτσι λοιπὸν τὸ ἀθλητικὸ πνεῦμα ἐπικρατεῖ πληρέστατα στὸ σχολειό μας. Ἐκλεκτὲς μονάδες ἀποτελοῦν τὴν ὁμάδα τοῦ ποδοσφαίρου μας, ποὺ ἐφέτος γνώρισε σπουδαῖες ἐπιτυχίες.

Ἐπίσημος ὁμὰς τοῦ Volley δὲν ἔχει συγκροτηθῆ. Παρ' ὅλα αὐτὰ ὅμως ὑπάρχουν ἄριστα στοιχεῖα ποὺ ἀσχολοῦνται μὲ τὸ ὅμορφο τοῦτο ἄθλημα. Ἡ ὁμὰς τῶν τελειοφοίτων μας εὑρίσκεται ἐπὶ κεφαλῆς καὶ ἀκολουθοῦν οἱ νεαροὶ τῆς ἕκτης.

Οὐδέποτε τὸ Λεόντειον Σίνα διέθετε ὁμάδα Basket Δυὸ καλάθια ὅμως ποὺ στήθηκαν τελευταῖα στὴν αὐλή μας, ἔδωσαν τὴν εὐκαιρία γιὰ ἀθλητικὸ ὄργασμό. Στὸ ἐσωσχολικὸ πρωτάθλημα ποὺ διωργανώθηκε, ἡ ὁμὰς τῆς ἕκτης παρουσιάσθηκε ἀσυναγώνιστη. Τεχνικὴ καὶ ὁρμητικότης, συνεννόησις καὶ ἦθος διέπουν τοὺς παίκτας αὐτῆς!

Μὰ ἐκεῖ, ποὺ τὸ Σίνα ἔδρεψε, δρέπει καὶ θὰ δρέψη, εἴμεθα βέβαιοι γι' αὐτὸ δάφνες, εἶναι τὸ ping - pong.

Χ.Α.Ν., Δραγάτσειο, 6ο Γυμνάσιο, Ἕνωσις Θερμοπυλῶν, Ε.Σ.Ε.Ν. καὶ ἄλλοι ἔφυγαν νικημένοι ἀπὸ τὴν αἴθουσα τῆς «ἐπιτραπεζίου ἀντισφαιρίσεως». Αἱ ἐκπλήξεις ποὺ ὅλοι ἀνέμενον ἀπὸ τὰ παιδιὰ τῆς ὁμάδος, ἐπραγματοποιήθησαν καὶ μάλιστα μὲ τὸν τρανώτερο τρόπο.

Τὰ Ἀναλυτικὰ Ἀποτελέσματα τοῦ ἐσωσχολικοῦ πρωταθλήματος τῆς ὁδοῦ Σίνα ἔχουν ὡς ἑξῆς:

Ἀγῶνες FOOT - BALL

Ἡ 4η Γυμν. ἐνίκησε τὴν 5η μὲ 3 - 2, καὶ ἡττήθη ἀπὸ τὴν 6η μὲ 8 - 5. Στὸν τελικὸν ἀγῶνα, συναντηθήκανε οἱ ὁμάδες τῆς 7ης καὶ τῆς 6ης. Match μεγάλου ἐνδιαφέροντος, ἔληξε δὲ μὲ νίκην τῆς 7ης μὲ 4 - 3, ἡ ὁποία ἀνεκηρύχθη καὶ πρωταθλήτρια.

Ἡ 8η ἀπεκλείσθη ἄνευ ἀγῶνος.

Στοὺς ἐξωσχολικοὺς ἀγῶνες, ἡ ὁμὰς τοῦ Λεοντείου, ἐνίκησε τὸ Δραγάτσειον μὲ 4 - 2, τὸ Μπερζὰν μὲ 6 -2 καὶ ἡττήθη ὑπὸ τοῦ 6ου Γυμνασίου μὲ 2 - 1, καὶ ἀπὸ τὰ β'. τοῦ Ἐθνικοῦ Ἀστέρος μὲ 2 - 1.

Ἀγῶνες VOLLEY - BALL

Ἡ 4η ἐνίκησε τὴν 5η μὲ 8 - 15, 15 - 10, 16 - 14, ἡ 8η τὴν 7ην μὲ 15 - 2, 15 - 3 καὶ ἡ 6η τὴν 4ην μὲ 15 - 5, 15 - 3.

ΠΑΝΕΠΙΣΤΗΜΙΑΚΗ ΒΙΒΛΙΟΘΗΚΗ ΙΩΑΝΝΙΝΩΝ

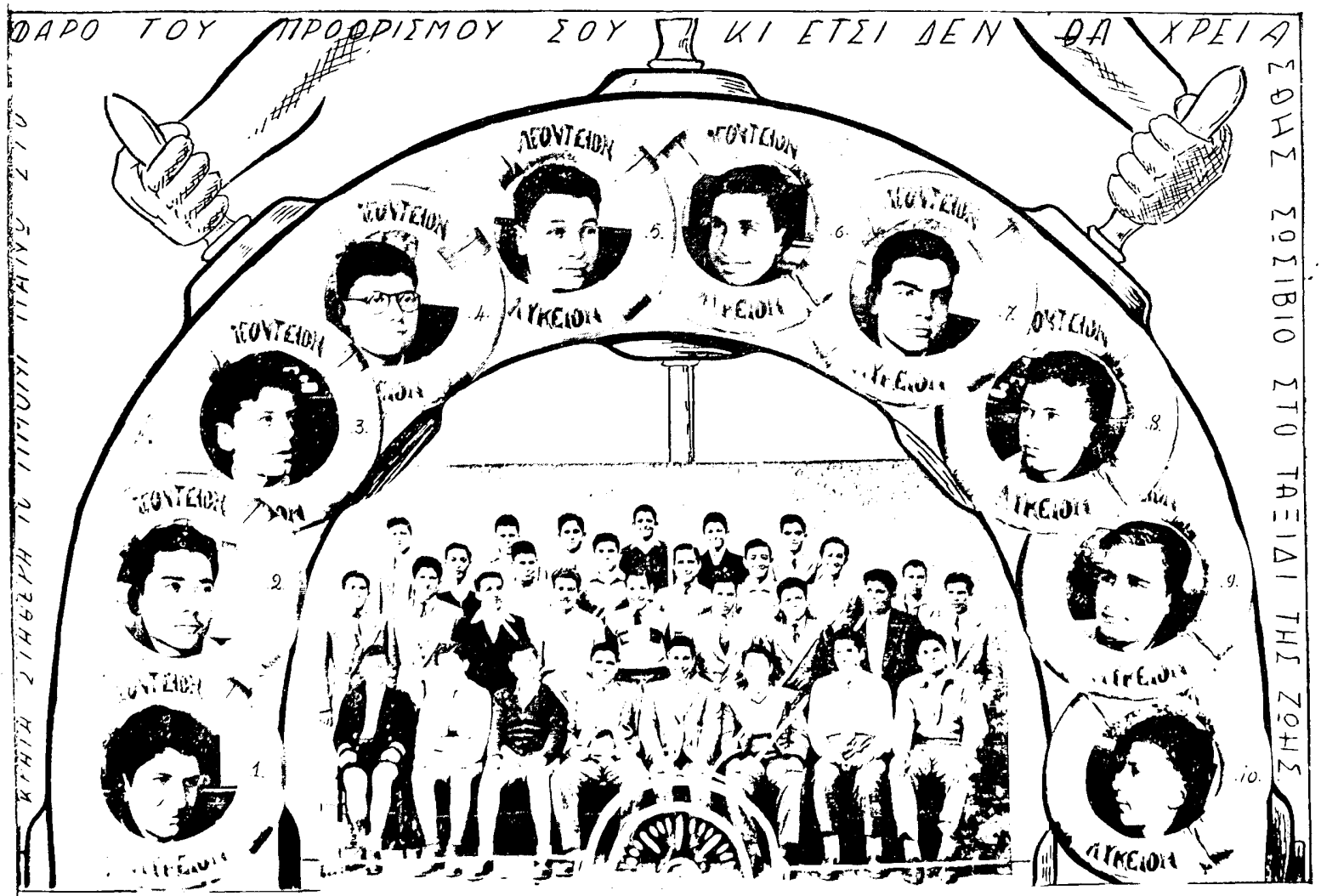

1. Χαροκόπος Παναγιώτης, 2. Ἀντύπας Μιλτιάδης, 3. Πλουμίδης Γεώργιος, 5. Βλαχόπουλος Διονύσιος, 6. Λέκκας Εὐάγγελος, 7. Νασόπουλος Εὐστράτιος, 8. Κοντιάδης Ἰωάννης, 9. Μπέλλος Δημήτριος, 10. Τσαγκαράκης Γεώργιος.

3. Παπαγεωργίου Στέφανος.

ΠΑΝΕΠΙΣΤΗΜΙΑΚΗ ΒΙΒΛΙΟΘΗΚΗ ΙΩΑΝΝΙΝΩΝ

Ἡ ὁμὰς τοῦ «Βόλλεϋ».

Στὸ τελικὸ οἱ παῖκται τῆς 8ης ἐνίκησαν τὴν 6ην μὲ 15 - 7, 15 - 8.

Οἱ τελειόφοιτοί μας κατέκτησαν τὸν τίτλο τοῦ πρωταθλητοῦ.

Ἀγῶνες BASKET - BALL

Ἡ 5η ἐνίκησε τὴν 4ην μὲ 43 - 28 καὶ ἡττήθη ἀπὸ τὴν 6ην μὲ 114 - 28. Ἡ 7η κατέβαλε τὴν 8ην μὲ 64 - 32, ἀλλὰ στὸ τελικό, ὕστερα ἀπὸ ὄμορφο καὶ θεαματικὸ ἀγῶνα ἡττήθη ἀπὸ τὴν 6η μὲ τὸ μεγάλο σκὸρ 75 - 44. Ἡ τελευταία ἄξιζε πλήρως τοῦ ἐπιζήλου τίτλου τῆς πρωταθλητρίας.

Συναντήσεις PING - PONG

Λεόντειος	— Ἕνωσις Θερμοπυλῶν	6 - 0
»	— Χ.Α.Ν.	5 - 1
»	— Χ.Α.Ν.	2 - 1
Λεόντειος	— Δραγάτσειον	4 - 2
»	— Ε.Σ.Ε.Ν.	6 - 0
»	— Χ.Α.Ν.	4 - 2

Τελευταίως διωργανώθη σχολικὸν tournoi ping - pong μεταξὺ τοῦ Δραγατσείου, τοῦ 6ου Γυμνασίου καὶ τοῦ Λεοντείου. Πρώτη κατετάγη ἡ ὁμὰς τοῦ Λεοντείου μὲ 41 βαθμούς, δευτέρα ἡ τοῦ 6ου Γυμνασίου μὲ 18 βαθμοὺς καὶ τρίτη ἡ τοῦ Δραγατσείου μὲ 2 βαθμούς. Πρωταθλητὴς ἀνεκηρύχθη ὁ Λαγανὰς Σπυρ., μὲ 2ον τὸν Λιάππην Νικ. Ἀμφότεροι τυγχάνουν παῖκται τῆς ὁμάδος τοῦ Σίνα καὶ εἶναι μαζὶ μὲ τοὺς Πάντη Γεώργιον καὶ Ἀλτουβὰν Νικ., οἱ μεγάλες ἐλπίδες μας γιὰ τὸ μέλλον.

Ἡ ὁμὰς τοῦ «Μπάσκετ».

ΠΑΝΕΠΙΣΤΗΜΙΑΚΗ ΒΙΒΛΙΟΘΗΚΗ ΙΩΑΝΝΙΝΩΝ

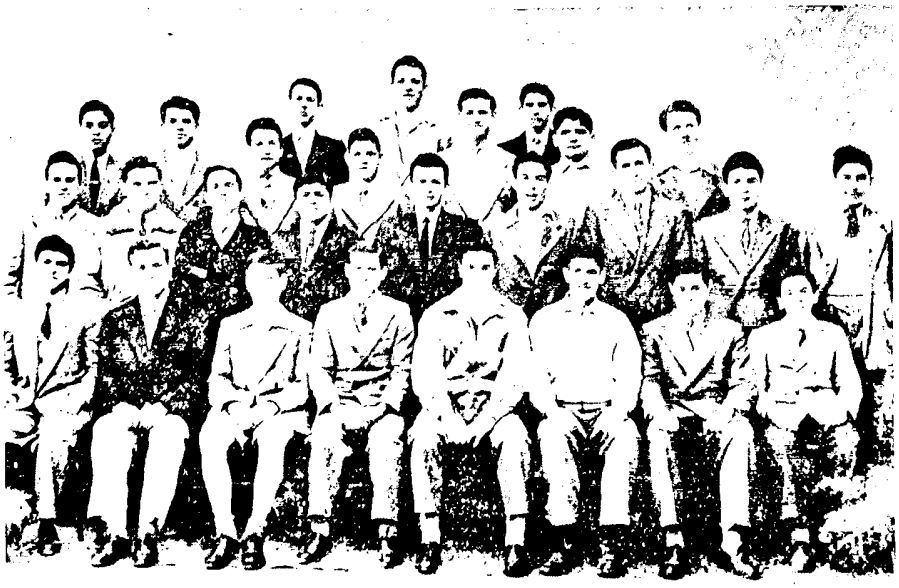

1. Ρούσσος Μιχαήλ, 2. Σμίχας Αλέξανδρος, 3. Γρέσσης Νικόλαος, 4. Λαγανάς Σπυρίδων, 5. Καλλούς Σπυρίδων, 6. Κωνσταντινίδης Αντώνιος, 7. Φαρινόλας Αντώνιος, 8. Μπατής Σολομών.

ΠΑΝΕΠΙΣΤΗΜΙΑΚΗ ΒΙΒΛΙΟΘΗΚΗ ΙΩΑΝΝΙΝΩΝ

ΓΥΡΟΣ ΠΕΛΟΠΟΝΝΗΣΟΥ

1η Μαΐου 1953. — Ὡραῖο μαγιάτικο πρωϊνό. Ὁ ἥλιος ροδίζει ἀκόμη δειλὰ στὸν Ὑμηττὸ ὅταν ἕνα αὐτοκίνητο μὲ τριάντα νεανικὲς καρδιές, ποὺ πάλλονται ἀπὸ ἐνθουσιασμό, ξεκινᾶ ἀπὸ τοὺς ἔρημους ἀκόμη δρόμους τῆς πόλεως τῆς Ἀθηνᾶς. Λίγα λεπτὰ πρίν, μὲ μιὰ θερμὴ προσευχὴ ζητᾶμε ἀπὸ τὴν Παναγιά μας νὰ μᾶς προστατέψη στὴν τριήμερη περιήγησί μας στὴν Πελοπόννησο. Ἡ χαρά μας εἶναι ἀνείπωτη. Θὰ περάσουμε τρεῖς μέρες μέσα στὶς ὀμορφιὲς τοῦ ἑλληνικοῦ τοπίου, τρεῖς μέρες θὰ νοιώσουμε τὴν χαρὰ τῆς ὑπαίθριας ζωῆς, μακρυὰ ἀπὸ τὴν πνιγερὴ ἀτμόσφαιρα τῆς πόλης, μακρυὰ ἀπὸ τὰ μαθητικά μας θρανία.

Τὸ αὐτοκίνητο ἤδη ἔχει ἀναπτύξει τὴν κανονική του ταχύτητα καὶ μαλακὰ γλυστρᾶ πάνω στοὺς δρόμους τῆς Ἀθήνας.

Γέρνω τὸ κεφάλι μου στὴν ράχι τοῦ καθίσματος καὶ ἀφίνω τὴν ματιά μου νὰ ξεκουρασθῆ στοὺς πράσινους κάμπους τῆς Ἀττικῆς ποὺ περνοῦν μπροστά μας. Ἐν τῷ μεταξὺ χωρὶς καλὰ καλὰ νὰ τὸ καταλάβουμε, περνᾶμε τὸν Ἰσθμὸ καὶ σὲ λίγα λεπτὰ μπαίνουμε στὴν Κόρινθο ποὺ βαθειὰ στὸ βάθος ὑψώνεται πάνω σ' ἕνα λόφο τὸ φρούριό της, ἄγρυπνος καὶ αἰώνιος φύλακας. Ἕνα φευγαλέο βλέμμα καὶ ἡ Κόρινθος εἶναι πίσω μας.

Τρέχοντας πρὸς τὸ Ἄργος δὲν ξέρουμε τὶ νὰ πρωτοθαυμάσουμε, τὶ νὰ πρωτοδοῦμε, τὶ νὰ πρωτογευθοῦμε. Καὶ νά, ξαφνικὰ μπροστά μας τὰ Δερβενάκια. Μένουμε λίγο ἄφωνοι καὶ κλεισμένοι στὶς σκέψεις μας. Ὅλοι ξέρουμε τὶ διεδραματίσθη ἐδῶ καὶ τὶ χρεωστοῦμε στὸν Γέρο τοῦ Μωρηᾶ τὴν ἱστορικὴ μέρα τῆς 26ης Ἰουλίου τοῦ 1822.

Ἀργὰ τὸ μεσημέρι, φθάνουμε στὴν Τρίπολη. Πόσα θὰ μποροῦσε κανεὶς νὰ γράψη γιὰ τὴν πόλη αὐτὴ (τὴν Τριπολιτσᾶ) ποὺ κάθε της γωνιά, κάθε της πέτρα εἶναι ποτισμένη μὲ αἷμα Ἑλληνικό, μὲ αἷμα ἡρώων. Μετὰ ἕνα σύντομο ξεκούρασμα ἀρχίζουμε καὶ πάλι τὴν φυγή μας, τὴν ἀκάθεκτο φυγή μας, γιατὶ ἕνας ἀκούραστος διώκτης, ὁ χρόνος, μᾶς κυνηγᾶ, σήμερα ἀκόμη πρέπει νὰ ἐπισκεφθοῦμε τὴν Σπάρτη καὶ τὸν Μυστρᾶ.

Μετὰ δίωρο ταξίδι, μπροστά μας ὑψώνεται ὁ Ταΰγετος, ποὺ στὶς ἀτέλειωτες βουνοκορφές του, ποὺ φράζουν τὸν ὁρίζοντα ἀστράφτουν ἀκόμη ποῦ καὶ ποῦ τὰ χιόνια, μενεξελιὰ στὸ φῶς τοῦ μεσημεριοῦ. Σὲ ἀντίθεση μὲ τὴν ἀγριωπὴ ὄψη τοῦ Ταϋγέτου ἔρχεται ὁ Εὐρώτας, ποὺ μὲ μιὰ παράξενη γλύκα ἀναβρύζει χαμογελαστὸς ἀπὸ τὴν κοιλάδα τῆς Σπάρτης, γεμάτη ἐλιὲς καὶ πορτοκαλιές, κυματιστή, ἀπαλή, ἡδονικὴ καὶ περίφανη γιὰ τὰ φυσικά της πλούτη.

Σὰν μπαίνουμε στὴν Σπάρτη δὲν ξέρω γιατὶ νοιώθω τὴν καρδιά μου νὰ ξανοίγεται καθὼς ἡ πόλις μᾶς ὑποδέχεται χαρούμενη καὶ φωτεινὴ μὲ τοὺς πλατεῖς πεντακάθαρους δρόμους της καὶ τὰ ψηλὰ ἀρχοντικά της σπίτια. Μετὰ ἕνα σύντομο γεῦμα καὶ ἕνα περίπατο στὸ κέντρο τῆς πόλεως τῶν Δωριέων, πέρνουμε τὸν δρόμο ἑνὸς ψηλοῦ κωνικοῦ λόφου, ποὺ φέρνει στὴν πλαγιά του τὴν Νεκρὴ πολιτεία τοῦ Μυστρᾶ.

Μυστρᾶς ! Κατεβαίνοντας ἀπὸ τὸ αὐτοκίνητο ξεχνιόμαστε ἄπληστοι, νὰ τὰ ἐπισκεφθοῦμε ὅλα, νὰ περιδιαβάσουμε τὴν μεσαιωνικὴ πόλι ποὺ ἔχει διατηρήσει τόσο ἔντονα, τόσο ζωντανά, τὸ πνεῦμα τοῦ βυζαντινοῦ παρελθόντος. Παντοῦ ἀναπνέει κανεὶς μιὰ ἄλλη ἀτμόσφαιρα, μιὰ ἄλλη ἐποχή, ἕνα ἄλλο κόσμο. Δρόμοι, μονοπάτια, σπίτια, τείχη, ὅλα σὲ μεταφέρουν πίσω σὲ μιὰ παλὴ ἐποχή. Δυστυχῶς ὅμως καὶ ἐδῶ ὁ χρόνος, ὁ ἀδυσώπητος αὐτὸς ἐχθρός, δὲν μᾶς ἐπιτρέπει νὰ τὰ θαυμάσουμε ὅλα ὅπως πρέπει. Εἶναι ἀρκετὸς ὅμως γιὰ νὰ ἐπισκεφθοῦμε τὶς ἐκκλησίες τοῦ Βρον-

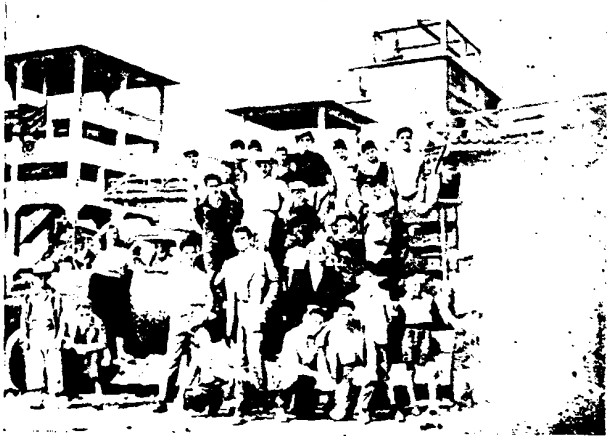

Ἀλιβέρι.— Στὰ ἠλεκτροπαραγωγικὰ ἔργα.

ΠΑΝΕΠΙΣΤΗΜΙΑΚΗ ΒΙΒΛΙΟΘΗΚΗ ΙΩΑΝΝΙΝΩΝ

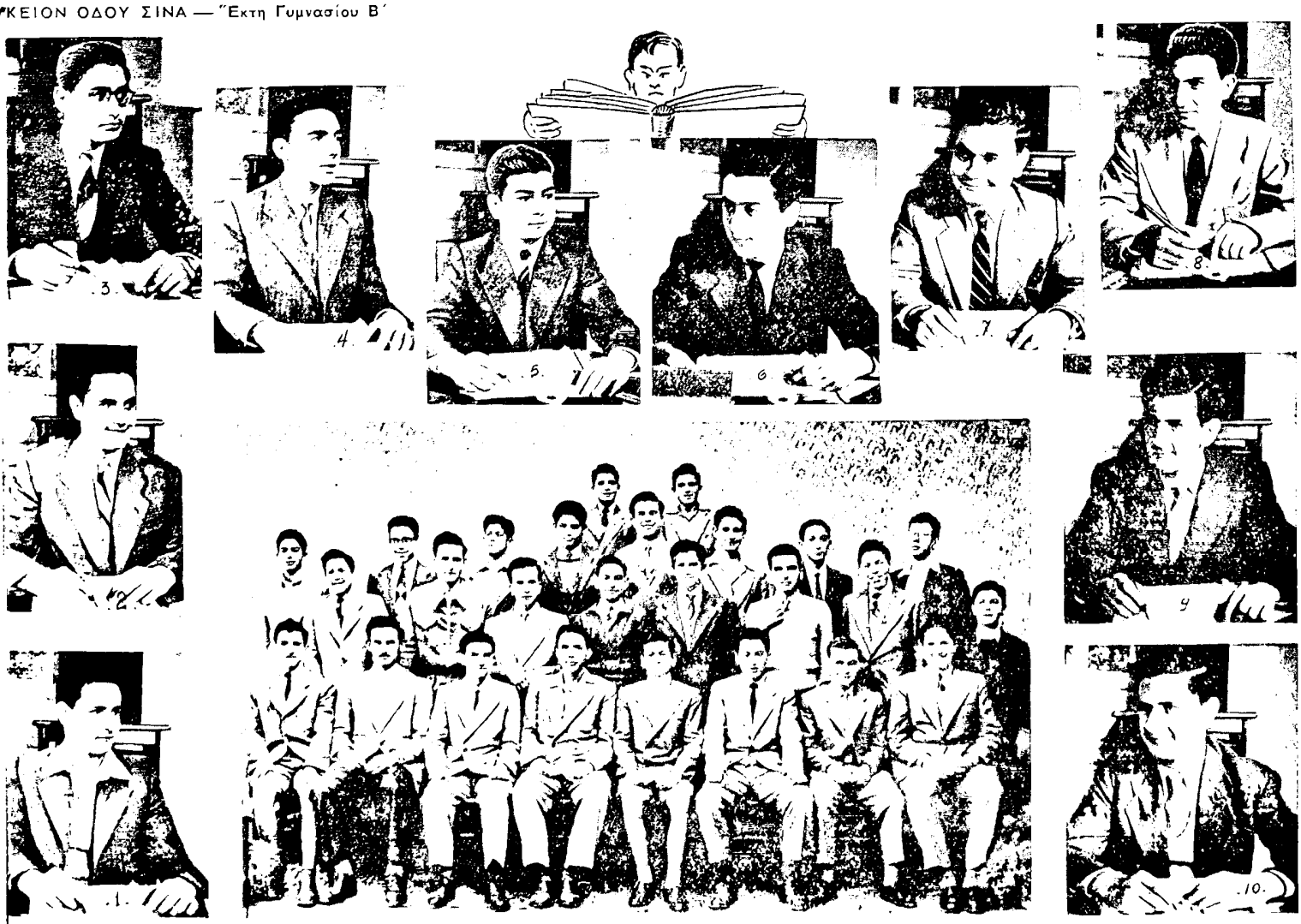

1. Ντάλης Βύρων, 2. Ράπτης Σωτήριος, 3. Κορμάλης Ἰωάννης, 4. Γρηγορίου Γρηγόριος, 5. Βαλαβανης Λουκάς, 6. Μπετσάκος Γεώργιος, 7. Μολχω Συμεών, 8. Ἀλκαλάης Ἰάκωβος, 9. Καμπίτσης Ἰωάννης, 10. Πελέκης Εὐάγγελος.

ΠΑΝΕΠΙΣΤΗΜΙΑΚΗ ΒΙΒΛΙΟΘΗΚΗ ΙΩΑΝΝΙΝΩΝ

Σπάρτη.— Θαυμάζοντας τὴν ὡραία ρυμοτομία τῆς πόλεως...

τοχείου, τοῦ Ἁγ. Δημητρίου, τῆς Εὐαγγελιστρίας, τὰ Βυζαντινὰ Παλάτια, τὸ ἀνάκτορον τοῦ δεσπότου, τὴν Ἁγ. Σοφία, τὸν ναὸ τοῦ Ἁγ. Νικολάου καὶ τελευταῖον τὸ ὀμορφότερο καὶ ποιητικώτερο μνημεῖο τῆς φραγκοβυζαντινῆς τέχνης, τριγυρισμένο μὲ ψηλόλιγνα κυπαρίσσια, τὸ μοναστήρι τῆς Παντανάσσης. Στὴν ἐπιστροφὴ ἀπὸ τὸν Μυστρᾶ, στὴν Τρίπολη ὅπου δειπνήσαμε καὶ διανυκτερεύσαμε στὸ ξενοδοχεῖον «Σεμίραμις» τὸ θέαμα εἶναι ἐξαιρετικό. Ἕνα γλυκὸ λυκόφως βασιλεύει στὴν πεδιάδα καὶ ὅλα φαντάζουν σὰν τυλιγμένα μέσα σὲ μιὰ λεπτὴ πάχνη. Τὰ μάτια μας δὲν χορταίνουν νὰ βλέπουν τὸ θέαμα τοῦ κατάφυτου κάμπου, ποὺ σιγὰ - σιγὰ τὸ σούρουπο ἐπισκιάζει. Ἐγὼ ὅμως δὲν τὰ προσέχω αὐτά, ἡ φαντασία μου εἶναι γεμάτη ἀπὸ βυζαντινὲς μορφὲς ποὺ μοῦ φαίνονται σὰν νὰ ξυπνοῦν ἀπὸ τοὺς τάφους καὶ ἔρχονται νὰ περιδιαβάσουν στ' ἀγαπημένα τους μέρη. Γιατὶ νὰ μὴν μποροῦμε νὰ μείνουμε περισσότερο στὸ Μυστρᾶ; Νὰ παρατείνουμε τέτοιες στιγμές, ποὺ χαρίζουν στὴν ψυχὴ τὴν αἰωνιότητα;

2α Μαΐου 1953.— Ἕνα ξερὸ κτύπημα στὸ δωμάτιο τοῦ ξενοδοχείου μὲ ξυπνᾶ κάπως ἀπότομα, φοβοῦμαι ν' ἀνοίξω τὰ μάτια μου μήπως καὶ βρεθῶ μπροστὰ στὴν πραγματικότητα, μήπως ἡ χθεσινὴ μέρα δὲν ἤτανε παρὰ ἕνα γλυκὸ ὄνειρο. Ἕνα δεύτερο ὅμως κτύπημα μὲ πείθει τελείως. Εἶναι νωρίς, ἀλλὰ τί νὰ κάνουμε, σήμερα ἀκόμη πρέπει νὰ φθάσουμε στὴν Πάτρα ἀφοῦ ἐπισκεφθοῦμε τὴν Ὀλυμπία. Λίγο κουραστικό, ὄχι ὅμως καὶ ἀκατόρθωτο. Πρώτη μας στάσι εἶναι ἡ Βιτύνα. Ἡ πόλις στὴν ὁποία εἶδε τὸ φῶς ὁ Κ. Παπαρρηγόπουλος, ὁ μεγάλος ἱστορικὸς τοῦ Ἑλληνικοῦ ἔθνους. Εἶναι πρωΐ ἀκόμη. Ὁ οὐρανὸς ἔχει κάπως σκοτινιάσει ἐνῶ μιὰ θλιβερὴ καταχνιὰ ἔχει καλύψει τὰ πάντα. Ἡ φύσι ἐδῶ ἔχει ἀπλώσει ὅλα τὰ θέλγητρα τοῦ βουνοῦ. Ψηλὰ ἐλάτια στολίζουν τὶς βουνοπλαγιὲς καὶ μὲ ὑπερηφάνεια ὑψώνουν τοὺς γέροικους κορμούς τους σὰν ἕνα μεγάλο εὐχαριστῶ στὸν Πλάστη.

Συνεχίζοντες τὴν διαδρομή μας συναντοῦμε χωριὰ ποὺ εἶναι κτισμένα σὰν ἀετοφωλιὲς πάνω στὶς ἄγριες πλαγιὲς τῶν βουνῶν, γιὰ νὰ φθάσουμε κατὰ τὸ μεσημέρι στὰ ὑδροηλεκτρικὰ ἔργα **τοῦ Λάδωνος.** Ἕνας μηχανικὸς εἶχε τὴν καλωσύνη νὰ μᾶς ὁδηγήση καὶ νὰ μᾶς δώση ὡρισμένες ἐξηγήσεις. Ἀπλησταὶ καὶ ἀχόρταγα τὸν παρακολουθοῦμε. Ἡ δουλειὰ ποὺ γίνεται ἐδῶ εἶναι πραγματικὰ ἔντονη. Ἐργάτες πηγαινοέρχονται μὲ ἐργαλεῖα, καὶ μὲ κορμιὰ ἡλιοψημένα σὰ μπροῦτζο.

Ὁ φλογάτος δίσκος ἔχει ἀνέβει στὸ ζενίθ του καὶ ἡ ζέστη εἶναι ἀφόρητη ὅταν τὸ αὐτοκίνητο ξεκινᾶ γιὰ τὴν ἀρχαία Ὀλυμπία.

Βυτίνα.— Μπροστὰ στὴν ἱστορικὴ ἐκκλησία τοῦ Ἁγ. Τρύφωνος.

ΠΑΝΕΠΙΣΤΗΜΙΑΚΗ ΒΙΒΛΙΟΘΗΚΗ ΙΩΑΝΝΙΝΩΝ

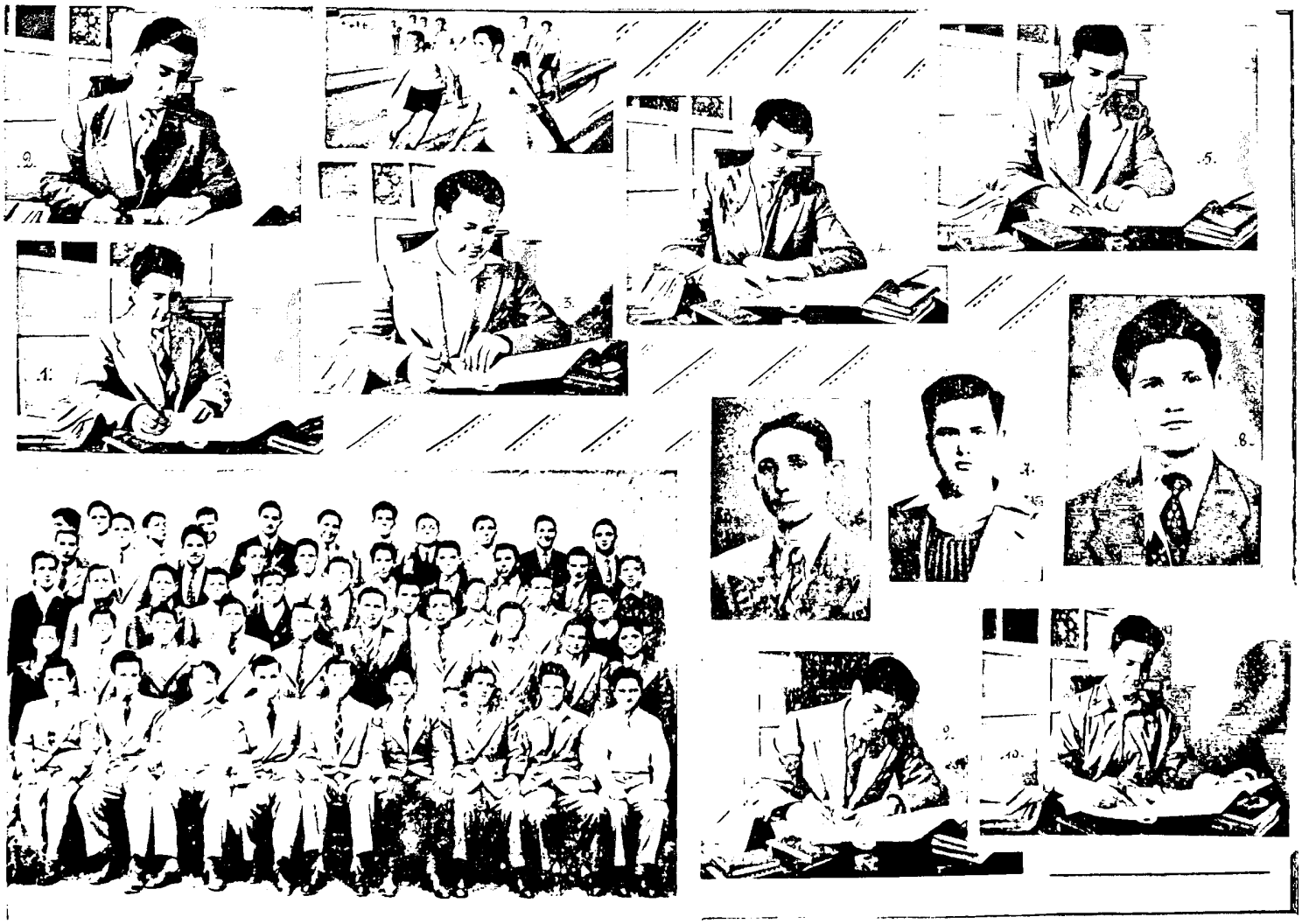

1. Παπαδόπουλος Γρηγόριος, 2. Κατσαρός Γεώργιος, 3. Λαζαρίδης Ἀλέξανδρος, 4. Παπαδημούλης Ἰωάννης, 5. Πισιμάνης Γεώργιος, 6. Ἀγγελίδης Νικόλαος, 7. Μπρατάκος Ἀναστάσιος, 8. Παπανικολάου Νικόλαος, 9. Πόντης Ἰωάννης, 10. Παπαδόπουλος Παναγιώτης

ΠΑΝΕΠΙΣΤΗΜΙΑΚΗ ΒΙΒΛΙΟΘΗΚΗ ΙΩΑΝΝΙΝΩΝ

Ἐπίδαυρος.— Ὁ κ. Μαργαρίτης ξαναζωντανεύει τὴν ἔνδοξη ἀρχαία ἐποχή...

Ὀλυμπία ! Ἐρείπια παλιά, κρυμμένα μέσα σὲ μιὰ πανώρια πράσινη ἀγκαλιὰ ἀπὸ πεῦκα προβάλλουν στὰ μάτια μας. Ἀπὸ τὴν πρώτη στιγμὴ ἡ ψυχή μας πέφτει σὲ ἔκστασι. Συναρπαζόμαστε ἀπὸ τὸ ἀσύγκριτο θέαμα ἑνὸς ὀνειρώδους περιβάλλοντος μὲ τὰ γοητευτικώτερα θελγητρα καὶ τὴν πιὸ ἀσύλληπτη ὀμορφιά. Τὸ φῶς εἶναι τόσο ἄπλετο καὶ αἰθέριο, ποὺ θαρρεῖς καὶ ἔσμιξε ὁ οὐρανὸς μὲ τὴν γῆ. Ὁ ἀγαπητός μας κ. Γυμνασιάρχης δὲν παραλείπει καὶ ἐδῶ ὅπως σ' ὅλα τὰ μέρη ποὺ περάσαμε νὰ πλουτίζη τὶς γνώσεις μας καὶ νὰ λύνη τὶς ἀπορίες μας. Δυστυχῶς καὶ ἐδῶ δὲν μποροῦμε νὰ χρονοτριβοῦμε πολύ. Στὶς 6 τὸ ἀπόγευμα ἀφοῦ ἐπισκεφθήκαμε τὸ μουσεῖο τῆς Ὀλυμπίας ὅπου μᾶς δόθηκε ἡ εὐκαιρία νὰ θαυμάσουμε ὀνομαστὰ γλυπτὰ ἔργα, ὅπως τὸν Ἑρμῆ τοῦ Πραξιτέλη, φεύγουμε γιὰ τὴν **Πάτρα,** τὴν πόλι ποὺ μαρτύρησε καὶ πέθανε ὁ Ἅγ. Ἀνδρέας. Εἶναι ἀργὰ πιὰ ὅταν μπαίνουμε στὴν πρωτεύουσα τοῦ Μωρηᾶ. Ὁ εὐγενικὸς διευθυντὴς τοῦ σχολείου «Ἀρέθειον» κ. Μπούρας μᾶς προσφέρει ἕνα «λιτὸ δεῖπνο» ὅπως λέει. Στὴν πραγματικότητα ὅμως δὲν εἶναι καθόλου λιτό. Μετὰ τὸ δεῖπνο ὅμως χρειαζόμαστε ξεκουρασι, καὶ πάλι ὁ εὐγενὴς κ. Μπούρας μᾶς προσφέρει τὴν φιλοξενία του.

Κυριακὴ 3 Μαΐου.— Σήμερα ὁ καιρὸς ἔχει ἀλλάξει τελείως. Μαβιὰ σύννεφα σκεπάζουν τὸν οὐρανὸ ἐνῶ μερικὲς ψυχάλες ἔρχονται ν' αὐξήσουν τὴν ἀγωνία μας. Κατὰ τὶς 10 ξεκινᾶμε γιὰ τὸν γῦρο τῆς πόλης. Ἐπισκεπτόμαστε τὴν ἐκκλησία τοῦ Ἁγ. Ἀνδρέου, ὑπέροχο καὶ μεγαλοπρεπὲς μνημεῖο, μὲ τὴν λεπτή του τέχνη καὶ τὸν ἐσωτερικό του διάκοσμο, τὰ Ψηλαλώνια, τὸν ἀδριάντα τοῦ Π. Π. Γερμανοῦ καὶ τελευταῖο τὸ φρούριο τῶν Πατρῶν. Ἀπ' ἐκεῖ πάνω ἡ θέα εἶναι πραγματικὰ μαγευτική. Μπροστά μας ξανοίγεται σὲ ὅλη της τὴν μεγαλοπρέπεια «ἡ νύμφη τοῦ Πατραϊκοῦ» τὸ στολίδι καὶ καμάρι τοῦ Μωρηᾶ. Μετὰ τὸ μεσημέρι ἀφίνουμε πίσω τὴν Πάτρα, ἐνῶ γιὰ λίγα λεπτὰ ἡ σκέψι μας μένει κοντά της. Στὸν κάμπο τῆς Ἀχαΐας ποὺ τώρα τὸ αὐτοκίνητο ἐλίσσεται σὰν πραγματικὸ φίδι, τὸ τοπίον ἀλλάζει. Ἀοιστερά μας ἔχουμε τὴν θάλασσα ποὺ μᾶς στέλνει τὴν πνοή της, ἐνῶ στὰ δεξιά μας εἶναι πρασινωπὰ ἀμπέλια, χωράφια μὲ σπαρτά, ἐλιές μὲ τὴν βελουδένια τους φορεσιά, ποὺ κυματίζουν στὸ ἀπαλὸ χαΐδεμα τοῦ μεσημεριανοῦ ἀέρα. Στὸ βάθος τὰ βουνὰ διαγράφονται ἀχνὰ καὶ ὅσο ἡ μέρα προχωρεῖ καὶ ὁ χρυσὸς δίσκος φλογάτος κατεβαίνει ἀπὸ τὸ γαλάζιο ἄπειρο, τόσο δείχνουν μὲ τὸν ὄγκο τους ὅτι στέκουν ἀκοίμητοι φρουροὶ στοῦ κόσμου τὴ γαλήνη.

Στὴν ἐπιστροφὴ δύο εἶναι ἀκόμη οἱ σταθμοί μας: Διακοφτὸ καὶ Λουτράκι, καὶ ἀργὰ πιὰ ὅταν τὰ μαῦρα πέπλα τῆς νύχτας ἔχουν γιὰ καλὰ τυλίξει τὸ ἰοστεφὲς ἄστυ, φθάνουμε στὴν Ἀθήνα.

Ἡ ἐκδρομὴ τελείωσε. Δὲν ξεχνᾶμε ὅμως νὰ εὐχαριστήσουμε τοὺς συνοδούς μας τὸν ἀγαπητὸ Frère Ἀκίνδυνο, τὸν κ. Γυμνασιάρχη, ποὺ δὲν παρέλειπε εὐκαιρία νὰ πλουτίζη τὶς γνώσεις μας καὶ τὸν πάντοτε κεφᾶτο κ. Γιαννακόπουλο.

ΧΟΥΚ ΣΤΕΦΑΝΟΣ

Θήβα.— Μπροστὰ στὸ μνημεῖο τῶν πεσόντων.

ΠΑΝΕΠΙΣΤΗΜΙΑΚΗ ΒΙΒΛΙΟΘΗΚΗ ΙΩΑΝΝΙΝΩΝ

Ο ΓΥΜΝΑΣΙΟΣ

Ο Η

1953

1952

1. Χοὺκ Στέφανος, 2. Νικολαΐδης Ἀνέστης, 3. Πρελωρέντζος Ἀντώνιος, 4. Ἰατρόπουλος Βασίλειος, 5. Μοροζίνης Παναγιώτης, 6. Μουσουλος Ἀνδρέας, 7. Πασχαλίδης Κων)τίνος, 8. Γκουντῆς Κων)τίνος.

ΠΑΝΕΠΙΣΤΗΜΙΑΚΗ ΒΙΒΛΙΟΘΗΚΗ ΙΩΑΝΝΙΝΩΝ

ΑΠΑΝΘΙΣΜΑ ΤΗΣ ΠΕΙΡΑΣ ΜΕΡΙΚΩΝ ΤΕΛΕΙΟΦΟΙΤΩΝ ΜΑΣ

1. Προσπάθησε νὰ ἀποφύγῃς τὴν ρουτίνα τῆς ζωῆς καὶ νὰ δημιουργήσῃς κάτι δικό σου.

ΣΩΤ. ΒΟΡΓΙΑΣ

2. Ὁ ἄνθρωπος εἰς τὴν ζωὴν ὁμοιάζει μὲ σίδερο στὸ ἀμόνι.

ΑΘ. ΙΩΑΝΝΙΔΗΣ

3. Ἡ ζωή μας μοιάζει μὲ θάλασσα ὅπου οἱ πιὸ ἐπικίνδυνοι σκόπελοι εἶναι ἐκεῖνοι ποὺ δὲν φαίνονται.

ΦΩΤ. ΚΑΠΑΝΙΡΗΣ

4. Ἐπιστήμη ἄνευ συνειδήσεως εἶναι καταστροφὴ τῆς ψυχῆς.

Ι. ΚΟΤΖΑΜΑΝΗΣ

5. Στὸ δύσκολο ἀγώνα τῆς ζωῆς, τρία πράγματα ἐξασφαλίζουν τὴν νίκη στὸν ἄνθρωπο: τὸ θάρρος, ἡ πίστις, ἡ ἐλπίς.

Ι. ΚΟΥΡΜΟΥΖΗΣ

6. Νὰ νομίζῃς τὸν ἄλλον τοὐλάχιστον τόσον ἔξυπνον ὅσον καὶ τὸν ἑαυτόν σου.

Ν. ΚΟΥΦΟΥΔΑΚΗΣ

7. Κανένα κακὸ δὲν ξεχνιέται ὅσο ἡ συνείδησίς μας τὸ θυμᾶται.

ΑΘ. ΜΑΝΑΗΛΟΓΛΟΥ

8. Δὲν εἶναι ἀνάγκη νὰ λέγῃ κανεὶς πᾶν ὅ,τι σκέπτεται, πρέπει ὅμως νὰ σκέπτεται ὅ,τι λέγει.

Μ. ΜΑΡΚΟΥ

9. Ἡ γνῶσις εἶναι ἡ διαρκὴς ἀρετή, ἐνῶ ὁ πλοῦτος, προσωρινὸν μεγαλεῖον.

Γ. ΜΕΓΑΡΙΔΗΣ

10. Μὴ πέρνεις σοβαρὲς ἀποφάσεις πρὶν περάσῃς μιὰ ἥρεμη νύχτα.

Κ. ΜΠΑΦΙΤΗΣ

11. Τὸ νὰ ἀγωνίζεσαι κατὰ τοῦ ἑαυτοῦ σου εἶναι ὁ πιὸ δύσκολος ἀγώνας, τὸ νὰ θριαμβεύσῃς κατὰ τοῦ ἑαυτοῦ σου εἶναι ἡ πιὸ ἔνδοξη νίκη.

ΑΝ. ΝΙΚΟΛΑΪΔΗΣ

12. Βάδιζε πάντοτε εἰς τὰ ἔνδοξα διὰ τῶν στενῶν.

ΧΑΡ. ΝΙΚΟΛΑΟΥ

13. Ὅποιος χαρίζει, κάμνει φίλους. Ὅποιος δανείζει, κάμνει ἐχθρούς.

ΕΛ. ΟΡΘΟΠΟΥΛΟΣ

14. Ποιὸς εἶναι ἐκεῖνος ποὺ προτιμᾶ τὴν φουρτούνα ἀπὸ τὴ γαλήνη; Ἀσφαλῶς κανείς. Κι' ὅμως ἐμεῖς ποὺ φεύγουμε ἀπὸ τὸ ὑπερωκεάνιο αὐτὸ τῆς γνώσεως (τὸ Λεόντειό μας) ἀφίνουμε τοὺς τόσο ἱκανοὺς καπετάνιους του (τοὺς καθηγητάς μας) καὶ μόνοι τώρα μὲ τὴν ἰδιότητα τοῦ πλοιάρχου, τοῦ καμαρώτου, τοῦ ἰδιοκτήτου μαζί, πᾶμε γιὰ ἄγνωστες τρικυμιασμένες θάλασσες. Ὁ Θεὸς ἂς εἶναι ὁδηγός μας καὶ προστάτης!

Κ. ΠΑΣΧΑΛΙΔΗΣ

15. Ἂν ὁ ἄνθρωπος γιὰ νὰ κάμῃ καλὸ στὸν πλησίον του ἐξώδευε τὸ ἕνα τέταρτο ἀπὸ τὰ ὅσα ξοδεύει γιὰ νὰ κάνῃ κακὸ στὸν ἑαυτό του, φτώχια δὲν θὰ ὑπῆρχε στὸν κόσμο.

ΑΝΤ. ΠΡΕΛΩΡΕΝΤΖΟΣ

16. Ἡ λύπη ὅταν μοιράζεται μικραίνει· ἡ χαρά, μεγαλώνει.

ΜΑΡ. ΡΑΪΣΗΣ

17. Ἕνα βιβλίο εἶναι ὁ καλύτερος φίλος, μὰ καὶ ὁ χειρότερος ἐχθρός.

ΠΑΝ. ΤΖΑΒΑΛΗΣ

18. Ὅποιος εὐεργετεῖ περιμένοντας εὐγνωμοσύνην, δὲν ἐξεπλήρωσε παρὰ τὸ μισό του καθῆκον.

ΞΕΝ. ΤΖΙΝΗΣ

19. Γίνε τέλειος σὰν τὸν Παρθενῶνα.

Ι. ΤΣΑΚΩΝΕ

20. Μόνον ὁ ἄνθρωπος, ποὺ ἔχει ἀξία μπορεῖ νὰ ἀναγνωρίσῃ τὴν ἀξίαν τῶν ἄλλων.

ΠΑΝ. ΤΣΑΤΟΥΡΑΣ

21. Τὰ ἐλαττώματά μας εἶναι διαβάται, κατόπιν φιλοξενούμενοι, τέλος κύριοι.

ΣΤΕΦ. ΧΟΥΚ

ΠΑΝΕΠΙΣΤΗΜΙΑΚΗ ΒΙΒΛΙΟΘΗΚΗ ΙΩΑΝΝΙΝΩΝ

ΟΙΚΟΤΡΟΦΕΙΟΝ — INTERNAT

Οἱ κατὰ τὸ σχολικὸν ἔτος 1952 — 1953 διὰ τὴν καλὴν των συμπεριφορὰν διακριθέντες ἐσωτερικοὶ μαθηταί.

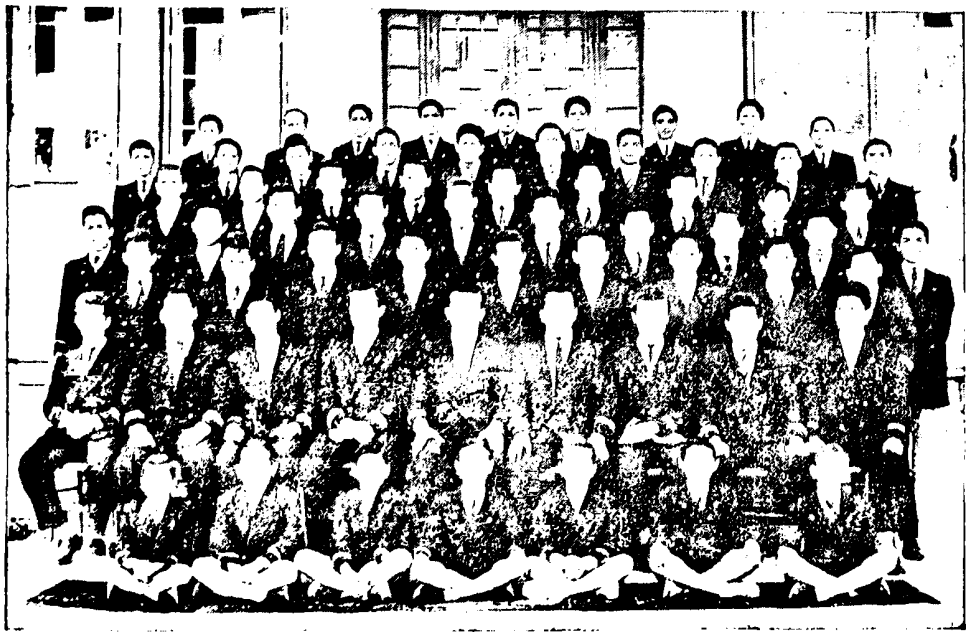

Οἱ ἐσωτερικοί μας.

1. Βρατζοφόλης Ἰωάννης
2. Γρίμας Γεώργιος
3. Καββαδίας Κωνσταντῖνος
4. Καρατζᾶς Γεώργιος
5. Κούρτελης Δημήτριος
6. Κούρτελης Στέφανος
7. Κυρτάτας Κίμων
8. Κωστούλας Κωνσταντῖνος
9. Μαμάης Δημήτριος
10. Ματθιᾶς Γεώργιος
11. Μπάχαρης Μιχαὴλ
12. Μπουρίτσας Παντελῆς
13. Ναυπακτίτης Νικόλαος
14. Πανάγος Γαβριὴλ
15. Πραπόπουλος Κωνσταντ.
16. Πρελωρέντζος Πέτρος
17. Σάβαρης Γεώργιος
18. Σκουρλᾶς Σωκράτης
19. Σταθόπουλος Παναγιώτης
20. Στεργιόπουλος Ἀναστ.
21. Στεργιόπουλος Παναγ.
22. Φάγκρας Γεώργιος

ΠΑΝΕΠΙΣΤΗΜΙΑΚΗ ΒΙΒΛΙΟΘΗΚΗ ΙΩΑΝΝΙΝΩΝ

ΣΧΟΛΙΚΑ ΧΡΟΝΙΚΑ

ΛΥΚΕΙΟΥ ΠΑΤΗΣΙΩΝ

ΕΟΡΤΑΙ. — Ὅταν οἱ ἀπόφοιτοι ἐγκαταλείψουν τὰ θρανία καὶ ριφθοῦν εἰς τὸν σκληρὸν ἀγῶνα τῆς ζωῆς θὰ ἐνθυμοῦνται μὲ μεγάλην εὐχαρίστησιν τὰς ἑορτὰς τὰς ὁποίας διωργάνωσαν ἢ εἰς τὰς ὁποίας παρευρέθησαν, τὰς ἐκδρομάς, τὰ ἔκτακτα συμβάντα... Σπανιώτατα θὰ ἀναπολοῦν τὰ μαθήματά των... Δι' αὐτὸ εἰς κάθε ἐκπαιδευτικὸν ἵδρυμα τελοῦνται ἑορταί, διοργανώνονται ἐκδρομαί, προκαλοῦνται ὑπὸ τῶν μαθητῶν ἐνίοτε ἀσυνήθη γεγονότα... Εἰς τὸ Λύκειόν μας αἱ διάφοροι ἐπέτειοι εἴτε θρησκευτικαὶ εἴτε πατριωτικαὶ ἑορτάζονται μὲ πᾶσαν μεγαλοπρέπειαν. Θὰ ἀναφέρωμεν κατωτέρω μερικὰς ἐξ αὐτῶν.

Ἡ σειρὰ τῶν σχολικῶν ἑορτῶν ἀρχίζει ἀπὸ τὴν πατριωτικὴν ἐπέτειον τοῦ «Ὄχι». Τὴν Δευτέραν **27 Ὀκτωβρίου** εἰς τὰς 9 π. μ. ὅλοι οἱ μαθηταὶ ἦσαν συγκεντρωμένοι εἰς τὴν αἴθουσαν τῶν Τελετῶν διὰ νὰ ἑορτάσουν τὴν Πατρίδα. Μετὰ τὴν προσευχὴν καὶ τὸν ὕμνον «τῇ Ὑπερμάχῳ», ὁ κ. Διευθυντὴς ἀπευθύνει πρὸς τοὺς μαθητὰς ἠθικὰς παραινέσεις καὶ πατριωτικὰς ὁδηγίας καὶ δίδει τὸν λόγον εἰς τὴν καθηγητὴν - φιλόλογον. κ. Σωτ. Ζάκαν, τὸν ῥήτορα τῆς ἡμέρας. Ὁ πανηγυρικὸς τοῦ κ. καθηγητοῦ χάρις εἰς τὰ ὑψηλὰ αἰσθήματα καὶ τὴν γλαφυρότητά του ἀπέσπασε τὴν ἀμέριστον προσοχὴν τῶν μαθητῶν καὶ τὰ ραγδαῖα χειροκροτήματα τῆς ὁμηγύρεως. Ποιήματα πατριωτικά, πρωτότυπα καὶ εἰπωμένα ἀπηγγέλθησαν μὲ ἐνθουσιασμὸν ἀπὸ μικροὺς καὶ μεγάλους μαθητάς. Δὲν μποροῦμεν νὰ μὴ ἀναφέρωμεν τὸ ποίημα τοῦ νεαροῦ μας κ. Π. Σμυρναίου «Αἰωνία Ἑλλάς». Εἰς τὰ ποιήματα προσετέθησαν καὶ τραγούδια καὶ τέλος ἐψάλη μὲ καρδιὰ ὁ Ἐθνικός μας ὕμνος.

Τὴν Ἐθνικὴν ἑορτὴν διαδέχεται μία οἰκογενειακὴ ἑορτὴ τὴν ὁποίαν ὅλοι οἱ μαθηταὶ περιμένουν μὲ λαχτάρα: Εἶναι ἡ ὀνομαστικὴ ἐπέτειος τοῦ κ. Διευθυντοῦ μας: **8 Νοεμβρίου: τῶν Ταξιαρχῶν.** Ἤδη εἰς τὰς 7 π. μ. οἱ ἐσωτερικοὶ γίνονται οἱ πρωτοπόροι μας ὅπως ὑποβάλουν εἰς τὸν σεβ. frère Directeur τὰς εὐχάς των καὶ τὰ αἰσθήματα ἀγάπης καὶ σεβασμοῦ τὰ ὁποῖα πληροῦν τὰς παιδικὰς καρδίας. Μετὰ τὸ «Εὔλογητὸς εἶ Χριστὲ ὁ Θεὸς ἡμῶν» μερικοὶ συμμαθηταί μας γίνονται οἱ διερμηνεῖς τῶν εὐχῶν καὶ τῶν αἰσθημάτων μας εἰς διαφόρους γλώσσας... Ποιήματα καὶ

ΑΙΩΝΙΑ ΕΛΛΑΣ

Ἑλλάδα, σήμερα σὲ νοιώθω πιὸ πολύ,
Ἑλλάδα, χώρα θρυλικὴ καὶ τιμημένη,
ποὺ δὲν ἀνέχθηκες ποτὲ τὴν προσβολή,
καὶ τ' ὄνομά σου πάντα ἀθάνατο θὰ μένη.

Ποτὲ δὲν ἄφησες τὸ ἅγιό σου χῶμα
νὰ τὸ μολύνευν οἱ ἐχθροὶ στὸ πέρασμά τους·
κι' ἂν καὶ μικρὴ στὴ δύναμη ἦσουν καὶ στὸ σῶμα
σὰν γίγας στάθηκες, Ἑλλάδα μου, μπροστά τους!

Μὲ μόνη ἀσπίδα σου τὰ στήθη τῶν παιδιῶν σου,
ποὺ τὸ κάθ' ἕνα τους καμάρι λὲς καὶ τώχει
νὰ θυσιάζεται στὸν ἱερὸ βωμό σου,
τοὺς βροντοφώνησες, Ἑλλάδα μου, τό: «ΟΧΙ»!

Δὲν θὰ πατήσετε τὴ χώρα τὴν ἱερή,
ποὺχει γιὰ στέμμα της χρυσό, τὸν Παρθενῶνα,
ποὺ εὐλαβικὰ μπροστά της σκύβουν οἱ λαοί,
κι' ἔχει τὴ δάφνη στὸ κεφάλι γιὰ κορώνα!

Ὄχι, ποτέ, τὰ χώματά μας τὰ ἱερὰ
ποὺχουν θαμμένα τόσα λείψανα, ἁγιασμένα
δὲν θὰ πατήσετε ποτέ, κεμμιὰ φορά,
γιατὶ εἶναι χώματα μὲ αἷμα ποτισμένα!!...

Ἔτσι ἀπεκρίθηκες, Ἑλλάδα μου τρανή;
καὶ βράχος στάθηκες μπροστὰ στὴν κατα.γίδα.
Γι' αὐτὸ κσὶ σήμερα τὸ σύμπαν σὲ ὑμνεῖ
καὶ στὴν ψυχή μας μέσα λάμπεις σὰν ἀκτίδα!

Ἑλλάδα σήμεοα σὲ νοιώθω πιὸ πολὺ
γιατὶ σὰν σήμερα, μὲ θάρρος ὡπλισμένη
σκληρὰ πολέμησες μιὰ ξένη ἐπιδουλὴ
καὶ τέλος νίκησες. Ἁπλὰ στεφ ωμένη!!..

Καὶ ἀπὸ τότε, ὡς τὰ σήμερα φραγμός,
θαρρῶ πὼς στάθηκες, Ἑλλάδα μου γενναία,
μπροστὰ στὴ βία, ποὺ εἶν' σωστὸς ἀφανισμός,
μπροστὰ στὸν κάθε ἕναν ἐχθρὸ κι' ἐπιδρομένα.

Καὶ ἀπὸ σένανε Ἑλλάδα πιὸ πολύ,
κάθε ὑπόδουλος λαὸς τώρα προσμένει,
τῆς λυτρεριᾶς τὸ ζωογόνο τὸ φιλί,
ποὺ τοὺς θαμμένους στὴ σκλαβιά, τοὺς ἀνασταίνει!!

Θὰ λάμπῃς πάντα, σὰν ἀστέρι φωτεινό,
γιὰ νὰ φωτίζῃς τοὺς λαοὺς τῆς οἰκουμένης
μὲ τὸ ἀθάνατό σου πνεῦμα τὸ τρανό,
Ἑλλάδα, ἰδέα, πάντα ἀθάνατη θὰ μένης!...

Ἑλλάδα, σήμερα σὲ νοιώθω πιὸ πολύ,
Ἑλλάδα, χώρα θρυλικὴ καὶ τιμημένη,
καί, ἂς τὸ μάθουνε τῆς γῆς ὅλοι, οἱ λαοί,
πὼς ἡ Ἑλλάδα μας, ποτέ της δὲν πεθαίνει!!!...

ΠΑΝΕΠΙΣΤΗΜΙΑΚΗ ΒΙΒΛΙΟΘΗΚΗ ΙΩΑΝΝΙΝΩΝ

1. Κωνσταντινίδης Νικόλαος, 2. Φιλιππούσης Ἀντώνιος Ροβέοτου, 3. Παπαδόπουλος Κωνσταντῖνος, 4. Τάρτας Ἰωάννης, 5. Δασύρας Μάρκος, 6. Σκλάβος Γεώργιος, 7. Φιλιππούσης Ἀντώνιος Φραγκίσκου, 8. Σρώυτερ Ἐρρίκος, 9. Ματθιάς Γεώργιος, 10. Βρατσαφόλλης Ἰωάννης, 11. Φιλιππούσης Νικηφόρος, 12. Δελλατόλας Ἀλφρέδος, 13. Ἀρμάος Ἰωάννης, 14. Ἀττάρ Λουκᾶς, 15. Ἀνδροβίκ Στανίσλαος, 16. Ἀνδροβίκ Δημήτριος, 17. Ἀρβανίτης Δημήτριος.

ΠΑΝΕΠΙΣΤΗΜΙΑΚΗ ΒΙΒΛΙΟΘΗΚΗ ΙΩΑΝΝΙΝΩΝ

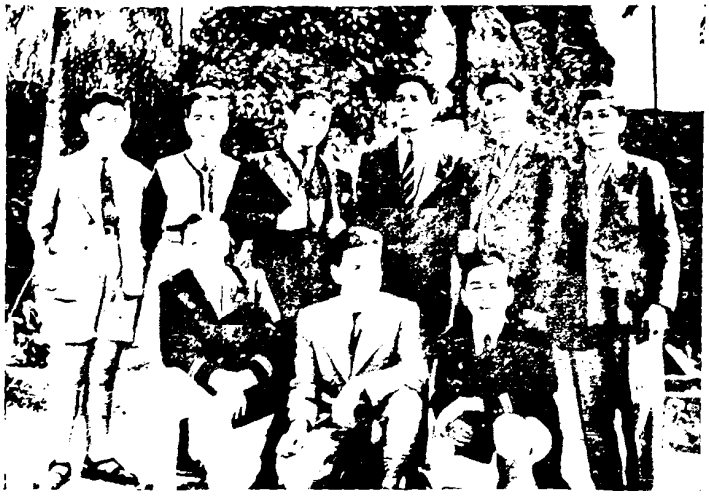

Τὸ Συμβούλιον τοῦ «Φιλοπτώχου Μαθητοῦ» μετὰ τῶν συλλεκτῶν τῶν τάξεων.

τραγούδια, λουλούδια καὶ μουσικὰ τεμάχια συμπληρώνουν τὸ πρόγραμμα τῆς ἑορτῆς. Ὁ σεβ. Διευθυντὴς δὲν παραλείπει εἰς τὴν ἀπάντησίν του νὰ ἐκφράσῃ τὴν χαράν, τὴν συγκίνησιν καὶ τὰς εὐχαριστίας του πρὸς ὅλους, νὰ μᾶς ὑποδείξῃ, ὅτι ὅλαι αὐταὶ αἱ ἐξωτερικεύσεις τῶν αἰσθημάτων δὲν ἀνήκουν μόνον εἰς τὸν Διευθυντὴν ἀλλὰ πρὸ πάντων εἰς τὸν Ἐπόπτην των, ὁ ὁποῖος ἡμέραν καὶ νύκτα ζῇ τὴν ζωὴν τῶν ἐσωτερικῶν, σκέπεται αὐτοὺς πῶς νὰ τοὺς εὐχαριστήσῃ. Κατόπιν μᾶς δίδει τὰς πατρικάς του νουθεσίας ἐπὶ τῆς ταχύτητος μὲ τὴν ὁποίαν περνᾶ ὁ χρόνος... «Σεῖς νομίζετε πῶς ὁ χρόνος κυλᾷ... πολὺ ἀργὰ καὶ μερικοὶ ἀπὸ σᾶς τὸν βιάζουν νὰ πάῃ πιὸ γρήγορα γιατὶ θέλετε νὰ κάνετε τὸν μεγάλο πρὶν τῆς ὥρας... Τὸ σπουδαιότερο πρόβλημα γιὰ μᾶς εἶναι νὰ τὸν ἀξιοποιήσωμεν. Ἡ ζωή μας μοιάζει μὲ ἕνα χωράφι... καὶ μόνον μιὰ στενὴ ἐπαφή της μὲ τὸν Χριστὸ θὰ τῆς ἐξασφαλίσῃ τὸν καρπὸν ποὺ ὁ Κύριος περιμένει...».

Εἰς τὰς 10½, οἱ μαθηταὶ ὅλοι παρόντες διὰ νὰ ἑορτάσουν τὸν Διευθυντήν των. Ἐκεῖ ἕνα πλούσιον πρόγραμμα ἐξετελέσθη μετὰ πάσης ἐπιτυχίας. Μετὰ τὴν βυζαντινὴν ἐπίκλησιν πρὸς τὴν Ὑπέρμαχον Στρατηγόν, ὁ κ. Ἰ. Βερώνης, γυμνασιάρχης τοῦ Λυκείου, προσφέρει τὰς εὐχάς του προσωπικοῦ πρὸς τὸν ἑορτάζοντα. Ὁ εὐφραδὴς λόγος του ἐνεθουσίασε τοὺς μαθητὰς διότι ὁ κ. γυμνασιάρχης γνωρίζει νὰ εὕρῃ τὴν λέξιν τῆς καρδιάς. Ἁβρὰ χειροκροτήματα ἐκάλυψαν τὸν λόγον του. Μετ' αὐτὸν ὁ κ. Σ. Ζάκας δὲν ἀντέστη εἰς τὸν πειρασμὸν νὰ ἐκφράσῃ καὶ ἐκεῖνος μὲ τὴν διακρίνουσαν αὐτὸν εὐγλωττίαν τὰ αἰσθήματα ἀγάπης καὶ ἀφοσιώσεως τοῦ προσωπικοῦ καὶ τῶν μαθητῶν πρὸς τὸν Διευθυντήν των. Προσέρχονται ἔπειτα τὰ χαριτωμένα μικρά, μὲ λουλούδια καὶ τετράστιχα, διὰ νὰ εὐχηθοῦν εἰς τὸν Πατέρα των «τὰ χρόνια πολλὰ καὶ εὐτυχῆ». Τὰ τραγούδια δὲν ἔλειψαν βέβαια, καὶ ὁ νεοσὸς ποιητής μας Παν. Σμυρναῖος ἀπήγγειλε ποίημα τῆς ἰδικῆς του ἐμπνεύσεως «Σιμά, σὲ σέ». Προσφωνήσεις εἰς διαφόρους γλώσσας ἔδωσαν τὴν εὐκαιρίαν εἰς τὸν Διευθυντὴν νὰ εὐχαριστήσῃ ὅλους τοὺς διοργανωτὰς τῆς ἑορτῆς: «ἑορτὴς τῆς ἐξουσίας» ὅπως τὴν ὠνόμασε, καθὼς καὶ τὸ ἐπίλεκτον καὶ ἀφοσιωμένον Ἐπιτελεῖον μὲ τὸν κ. γυμνασιάρχην, τοὺς Ἀδελφοὺς καὶ τοὺς λοιποὺς Καθηγητάς. Καὶ συνεχίζει: «Ἡ ζωὴ σᾶς φαίνεται ὡραία... μέσα στὴν ψυχὴν σας εἶναι ἄνοιξις. Εἶναι ἀναμφίβολον ὅτι ἡ μα-

Ἄποψις τοῦ ναοῦ τῆς Ἀφαίας.

ΠΑΝΕΠΙΣΤΗΜΙΑΚΗ ΒΙΒΛΙΟΘΗΚΗ ΙΩΑΝΝΙΝΩΝ

ΛΥΚΕΙΟΝ ΠΑΤΗΣΙΩΝ — Πέμπτη καὶ Ἕκτη Δημοτικοῦ

1. Βιδάλης Ἀντώνιος, 2. Βιδάλης Μάρκος, 3. Δελλατόλας Ἰωάννης, 4. Γιαννισόπουλος Πέτρος, 5. Λειβαδάσης Φρειδερίκος, 6. Γάδ Ἀντώνιος, 7. Ρούσσος Νικόλαος, 8. Ρούσσος Ἀντώνιος, 9. Οὐμίδης Γεώργιος, 10. Πρίντεζης Μιχαήλ, 11. Καπετάνιος Ἰγνάτιος, 12. Κολῆς Βίκτωρ, 13. Πρίντεζης Νικόλαος, 14. Μπάχαρης Μιχαήλ, 15. Πρελορέντζος Πέτρος.

ΠΑΝΕΠΙΣΤΗΜΙΑΚΗ ΒΙΒΛΙΟΘΗΚΗ ΙΩΑΝΝΙΝΩΝ

"ΣΙΜΑ ΣΕ ΣΕ"

Ἦρθα καὶ φέτος, ὅπως πάντα ὅλους τοὺς χρόνους,
νὰ Σοῦ εὐχηθῶ μαζὺ μὲ τ' ἄλλα τὰ παιδιά σου,
Νὰ ζήσης χρόνια, δίχως βάσανα καὶ πόνους,
μὲ τὴ χαρὰ καὶ τὴν γαλήνη στὴν καρδιὰ σου.

Κι' ἀκόμα ἦρθα μὲ χαρά, σιμὰ σὲ Σένα
σιμὰ σὲ Σέ, ποὺ τόσα πράγματα χρωστῶ
νὰ Σ' εὐχηθῶ νὰ ζήσης χρόνια εὐτυχισμένα
καὶ νὰ Σοῦ πῶ ἕνα μεγάλο εὐχαριστῶ!!

Ἕνα μεγάλο εὐχαριστῶ γιὰ τὴν φροντίδα
π' ὅλο μᾶς δείχνει, σὰν πατέρας στοργικός,
καὶ μᾶς φωτίζεις τὴν ψυχή μας σὰν ἀκτίδα,
μὲ τῆς παιδείας καὶ τοῦ πνεύματος τὸ φῶς!

Ὅλο τὸ «εἶναι» Σου, σὲ μᾶς τὸ ἔχεις δόσει
καὶ μᾶς προσέχεις μὲ φροντίδα καὶ στοργή,
κι' ἔτσι μᾶς δείχνεις τὴν ἀγάπη σου «η» ,ιοση
ποὺ ἀπ' τὰ βάθη τῆς ψυχῆς Σου ἔχει βγῆ.

Μ' ἕνα χαμόγελο τὰ πάντα εἰρηνεύεις·
μένα σου γέλοιο, τὴ χαρὰ σ' ὅλους σκορπᾶς,
γιὰ τὸ καλό μας πάντα ἐσὺ μᾶς συμβουλεύεις
καὶ σὰν παιδιά Σου ἀληθινὰ μᾶς ἀγαπᾶς!

Πόσο λυποῦμαι, τὸ μυαλὸ δὲν τὸ χωρεῖ
ὅταν σκεφθῶ, ἀγαπημένε μας πατέρα,
ὅτι ὁ χρόνος, ποὺ κυλᾶ καὶ προχωρεῖ
θὰ μᾶς χωρίση ἀπὸ Σένα κάποια μέρα!...

Μὰ ὅσο ὁ ἥλιος τὶς ἀκτίδες του σκορπᾶ
ὁφοῦ ἡ σκέψι μας στὸν κόσμο αὐτὸ πλανᾶται
κι' ὅσο ἡ καρδιά μας μέσ' τὸ στῆθος μας κτυπᾶ
πάντα, κοθ' ἕνας μας, Ἐσένα θὰ θυμᾶται!

Σ' ὅποια γωνιὰ καὶ ἂν βριοκόμαστε τῆς γῆς
θὲ νὰ σοῦ στέλνουμε τὴν ἅγια τούτη μέρα
χίλιες εὐχές, μέσ' ἀπ' τὰ βάθη τῆς ψυχῆς·
εὐχὲς σταλμένες μ' ἕνα φίλημα τοῦ ἀέρα.

Κοθ' ἕνας χρόνος ποὺ κυλᾶ καὶ μιὰ σελίδα
εἶναι γιὰ Σέ, ποὺχεις τὴ φλόγα στὴν καρδιά,
γεμάτη δράση, ἐργασία καὶ φροντίδα
γιὰ μᾶς τὰ τόσο ἀγαπημένα Σου παιδιά.

Γιαὐτὸ κι' εὐχόμαστε νὰ ζήσης χίλια χρόνια
μὲ τὴ χαρὰ καὶ τὴ γαλήνη τῆς ψυχῆς·
γλυκὰ στὸ φάλλουν τὰ παιδιά σου σὰν ἀηδόνια,
κι' ἐγὼ στὸ εὔχομαι, Νὰ ζήσης εὐτυχής!!!...

Π. ΣΜΥΡΝΑΙΟΣ

θητικὴ περίοδος τῆς ζωῆς σας εἶναι γενικὰ ἐκείνη ποὺ θὰ σᾶς ἀφήση τὶς ζωηρότερες ἀναμνήσεις. Πόσοι παλαιοὶ ἀπόφοιτοι λέγουν: «Ἄχ! νὰ μποροῦσε νὰ ἐπανέλθη ὁ ἀμέριμνος αὐτὸς μαθητικὸς βίος!» Τοῦτο δὲν μπορεῖ νὰ γίνη. Γι' αὐτὸ σᾶς ἐφοδιάζομεν ἐδῶ στὰ θρανία μὲ ὅ,τι χρειάζεται διὰ τὴν εὐτυχίαν σας. Ἐν τῶν ὅπλων τούτων εἶναι καὶ αἱ **θρησκευτικαὶ πεποιθήσεις.** Ὁ καλὸς χριστιανὸς περνᾶ δίχως πολλὴ λύπη σ' αὐτὸν τὸν κόσμο. Ὕστερα ἀπὸ ἕνα, δύο ἔτη θὰ ριχθῆτε στὴν κοινωνία, στὴ βιοπάλη. Μοιάζετε μὲ τὸ μικρὸ καραβάκι, ποὺ βγαίνει ἔξω ἀπὸ τὸ λιμάνι καὶ εἶναι τόσο ὄμορφη ἡ ἀρχὴ ἑνὸς καινούργιου ταξιδιοῦ. Πόσο χαίρεται νὰ βλέπη κανεὶς τὴν στεργιὰ νὰ ἀπομακρύνεται καὶ τὸ καραβάκι νὰ βγαίνη ὅλο καὶ πιὸ ἔξω... στ' ἀνοιχτά. Ὡραῖα μὰ καὶ πόσο ἐπικίνδυνο!... Πόσα ἄσπρα πανάκια δὲν χάθηκαν σιγὰ - σιγὰ στὸν ὁρίζοντα κι' ἄδικα περίμενε τὸ λιμάνι νὰ ξαναγυρίσουν!... Ἐδῶ, στὸ σχολειό, ἀγαπητοί μου Νέοι, προσπαθοῦμε νὰ σᾶς κάνουμε ἱκανοὺς καπε-

Πάω στὴν Πάριθα...

τάνιους, ποὺ νὰ ξέρετε νὰ κρατᾶτε καὶ νὰ ὁδηγῆτε τὸ τιμόνι τῆς ὑπάρξεώς σας, στὸ ἀπέραντο, στὸ ὄμορφο μὰ καὶ πόσο ἐπικίνδυνο πέλαγος τῆς ζωῆς... Γι' αὐτὸ μαζὶ μὲ τὴν ἐξωτερική μας δρᾶσι σὰν δάσκαλοι καὶ καθοδηγηταί σας, προστρέχομεν καὶ εἰς τὸν ἐπουράνιον σύμμαχόν μας, τὸν μεγαλύτερο ἀδελφό μας τὸν κύριον Ἰησοῦν Χριστόν. Σᾶς συνιστῶμεν ὅπως προσεύχεσθε καὶ σεῖς νὰ ἔλθη κοντά σας, στὸ τιμόνι... καὶ ὅσο γρηγορώτερα τὸν καλέσετε τόσο τὸ καλύτερο. Τώρα ποὺ εἶσθε ἀκόμα στὴν ἀρχὴ τοῦ ταξιδιοῦ σας, πῆτε στὸ Χριστὸ νὰ ἔλθη νὰ γίνη ὁ Πιλότος τῆς ζωῆς σας. Μοιρασθῆτε μαζί του ὅλα τὰ μυστικά σας, καλλιεργή-

ΠΑΝΕΠΙΣΤΗΜΙΑΚΗ ΒΙΒΛΙΟΘΗΚΗ ΙΩΑΝΝΙΝΩΝ

1. Καραμπατέας Ἀνδρέας, 2. Ζαμπέλης Θεμιστοκλής, 3. Φωτιάδης Νικόλαος, 4. Βιδάλης Μάρκος, 5. Κωστούλας Κωνσταντῖνος, 6. Κρητικὸς Φραγκίσκος, 7. Ρούσσος Πέτρος, 8. Παναγιωτάκης Χαράλαμπος.

ΠΑΝΕΠΙΣΤΗΜΙΑΚΗ ΒΙΒΛΙΟΘΗΚΗ ΙΩΑΝΝΙΝΩΝ

στε μὲ τὴν καθημερινὴ ἀνάγνωσι καὶ μελέτη σοβαρῶν βιβλίων καὶ τὴν προσωπικήν σας προσευχή, τὴν φιλίαν του καὶ θὰ δῆτε πὼς ἡ παρουσία του στὸ καράβι θὰ ὁμορφίνη χίλιες φορὲς τὸ ταξίδι καὶ κατὰ τὴν ὥραν τῆς τρικυμίας θὰ γεμίση τὴν καρδιά σας μὲ ἕνα καινούργιο αἴσθημα ἀσφαλείας καὶ γαλήνης».

Οἱ παῖκται τοῦ δράματος «οἱ Τζαβελλαῖοι».

Ἡ ἑορτὴ ἐτελείωσε μὲ τοὺς χαρμοσύνους ἤχους τοῦ Ἐθνικοῦ ἡμῶν ὕμνου.

Λέγουν «Λείπει ὁ Μάρτης ἀπὸ τὴ Σαρακοστή;» καὶ ὅμως τὸν μῆνα αὐτὸν ἀρχίζει ἡ ἄνοιξις μὲ τὰ τραγούδια τῶν πουλιῶν καὶ τὰ λουλούδια τῶν ἀγρῶν. Ὁ καιρὸς αἰθριάζει... ἡ φύσις σκορπᾶ τὴν χαρά... Ἀνάμεσα στὴ γενικὴ αὐτὴ ἀναγέννησι ἔρχεται καὶ **ἡ Ἐθνική μας ἑορτὴ τῆς 25ης Μαρτίου.**

Τὴν Τρίτην, παραμονὴν τοῦ Εὐαγγελισμοῦ εἰς τὰς 9, ὅλοι οἱ μαθηταὶ συνεκεντρώθησαν εἰς τὴν αἴθουσαν τῶν Τελετῶν. Ἡ ἑορτή, ἤρχισεν ὅπως πάντα μὲ τὴν προσευχήν· ἐψάλαμεν μὲ κατάνυξιν τὸ «Τῇ ὑπερμάχῳ...» καὶ τὸ «Σήμερον τῆς σωτηρίας ἡμῶν τὸ κεφάλαιον...». Κατόπιν ὁ κ. Διευθυντὴς ἐμπνευσθεὶς ἀπὸ τὸν βίον τῶν ἡρώων τοῦ 21 ἐσταχυολόγησε ἀπὸ τὸν «ἀκένωτο αὐτὸ θησαυρὸ διαμάντια καὶ μπριλλάντια» τὰ ὁποῖα μᾶς ἐξέθεσε πρὸς μίμησιν. Τὸ πρῶτο, τὸ πολυτιμότερο διαμάντι ποὺ στολίζει κάθε ἥρωα τοῦ 21 εἶναι ἡ Χριστιανικὴ Πίστις, κατόπιν ἡ ἀγάπη πρὸς τὴν Πατρίδα, ποὺ τοὺς ἔκανε ἐγκρατεῖς, ἀφιλοχρημάτους, γενναίους μπρὸς στὸν ἀλλόπιστο, μεγαλόκαρδους...

Ὁ καθηγητὴς τῶν Μαθηματικῶν κ. Γεώργιος Μπούσγος εἰς ἕνα πατριωτικώτατον λόγον ἐφάνη ἄξιος τῆς ἀποστολῆς του ὅπως τιμήση καὶ ἐξυμνήση τοὺς ἡρωϊκοὺς Προγόνους μας. Ἀφοῦ ἀνέφερε τὰ κυριώτερα γεγονότα τοῦ Ἔθνους μας κατὰ τὴν ὑπερτρισχιλιετῆ πορείαν του, προσπάθησε καὶ τὸ ἐπέτυχε νὰ κάμνη μίαν μεγαλειώδη σύνθεσιν αὐτῶν, καταλήγων ὅτι ὁ Ἕλλην ἔμεινε πάντοτε ἴδιος μὲ τὰ προτερήματά του καὶ μὲ τὰ ἐλαττώματα ἀνὰ τοὺς αἰῶνας... Οἱ μαθηταὶ τῆς Πέμπτης γυμνασίου ἔπαιξαν μὲ ἐπιτυχίαν τὸ τρίπρακτον πατριωτικὸν ἔργον «Οἱ Τζαβελλαῖοι» καθὼς καὶ τὸ δίπρακτο «Τὸ Ξύπνημα τῆς Λευτεριᾶς». Ἐπηκολούθησαν τραγούδια καὶ ἀπαγγελίαι. Ὁ ὕμνος εἰς τὴν Ἐλευθερίαν ἐπεσφράγισε τὴν Ἐθνικὴν μας Ἑορτήν.

Οἱ παῖκται τοῦ «Ξυπνήματος τῆς Λευτεριᾶς».

ΕΚΔΡΟΜΑΙ. — Ὅπως ἕκαστον ἔτος τοιουτοτρόπως καὶ ἐφέτος αἱ ἐκδρομαὶ ἤρχοντο νὰ διακόπτουν τὴν μονοτονίαν τοῦ σχολικοῦ μας βίου καὶ νὰ διασκορποῦν τὴν χαρὰν ἰδίᾳ εἰς τοὺς ἐσωτερικούς μας.

ΠΑΝΕΠΙΣΤΗΜΙΑΚΗ ΒΙΒΛΙΟΘΗΚΗ ΙΩΑΝΝΙΝΩΝ

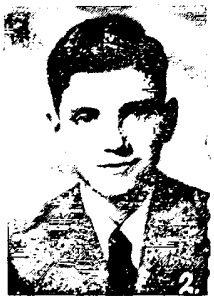

Ζ΄ Β΄ ΓΥΜΝΑΣΙΟΥ

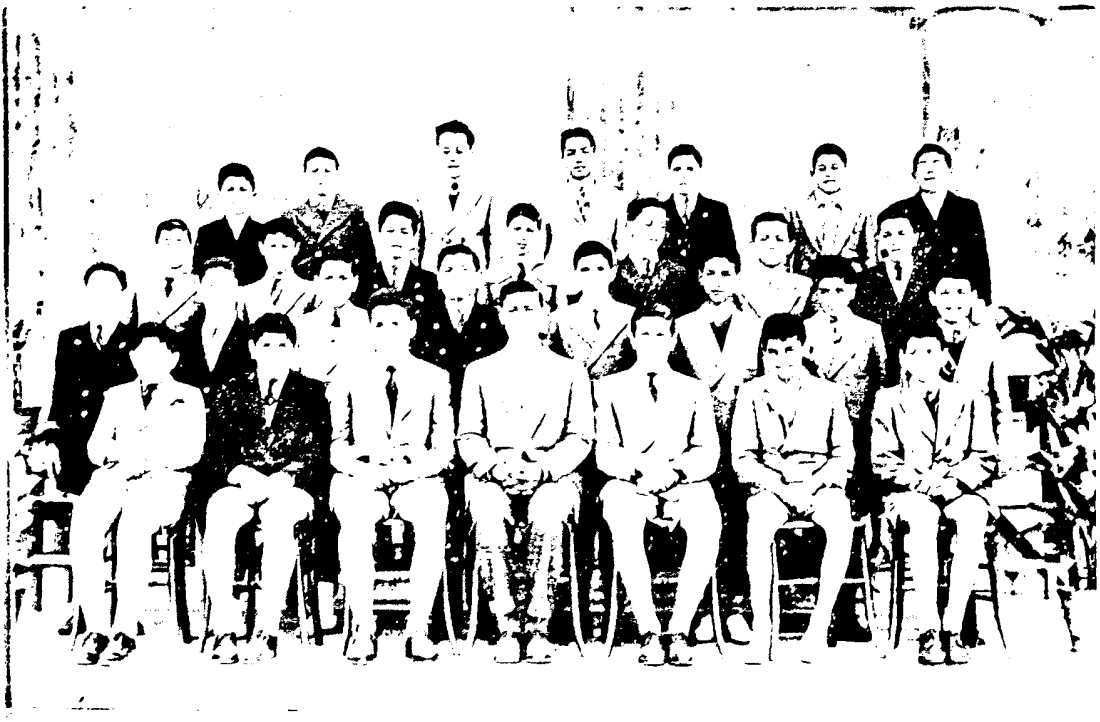

1. Γιαννακόπουλος Χρίστος, 2. Λυμπερόπουλος Παναγιώτης, 3. Παλληκαρόπουλος Δημήτριος, 4. Μπούκης Μιχαήλ, 5. Οἰκονομόπουλος Φώτιος, 6. Δεσύπρης Κων/νος, 7. Παρίσης Παναγ., 8. Ξενίδης Θεόφιλος, 9. Ἀκιανίδης Ἰωάννης.

ΠΑΝΕΠΙΣΤΗΜΙΑΚΗ ΒΙΒΛΙΟΘΗΚΗ ΙΩΑΝΝΙΝΩΝ

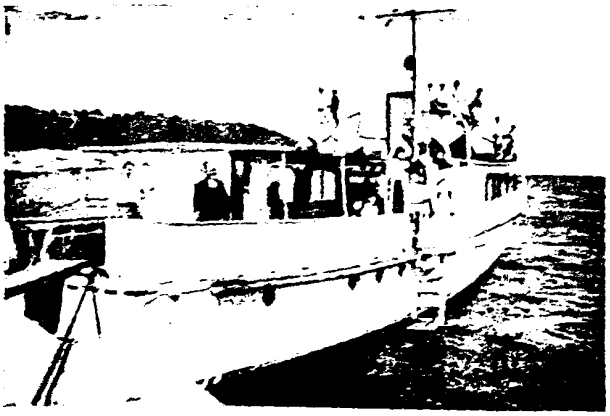

Τὸ «Ἄννα - Μαρία» ξεκινᾶ.

Ἂς γυρίσωμεν πίσω, στὸν παρελθόντα Ἰούνιον.... καὶ ἂς γράψωμεν γιὰ τὶς «κατοπεινὲς γενεὲς» δυὸ λόγια διὰ τὴν πρώτην μας θαλασσίαν μεταπολεμικὴν ἐκδρομὴν εἰς τὴν Αἴγινα χάρις εἰς τὴν γενναιοδωρίαν τοῦ κ. Γκιόλμαν, διευθυντοῦ τοῦ γνωστοῦ τουριστικοῦ γραφείου, ἐπιβιβαζόμεθα τοῦ «Ἄννα - Μαρία» καὶ μετὰ ὀλιγόωρο ἀναπαυτικὸ ταξίδι φθάνομεν εἰς τὸν κόλπο τῆς Ἁγίας Μαρίνας. Μὲ θάρρος, ἂν καὶ ζέστη, οἱ καθηγηταί μας καὶ ἡμεῖς ἀνερχόμεθα εἰς τὸν ναὸν τῆς Ἀφαίας ὅπου ὁ κ. Διευθυντὴς μᾶς ἀφηγεῖται τὰ τῆς Αἰγίνης γενικῶς καὶ τὰ τοῦ ναοῦ τῆς Ἀφαίας. Τὸν ἀκούομεν μὲ προσοχὴν διότι δὲν παραλείπει εἰς τοὺς διαφόρους λόγους του νὰ μᾶς δώσῃ καὶ κανένα πρακτικὸν μάθημα διὰ τὴν μετασχολικὴν μας ζωήν. Κατεβαίνομεν εἰς τὴν παραλίαν ὅπου ὁ καθένας δροσίζεται εἰς τὰ γαλανὰ νερὰ τοῦ κόλπου. Τὸ κέντρον εἰδοποιηθὲν ἐγκαίρως μᾶς παρέχει ὄφθονο κρύο νερὸ καὶ ὕστερον ἀπὸ ἕνα νόστιμο γεῦμα, ἀνεβαίνομεν εἰς τὸ βαπόρι διὰ νὰ φθάσωμεν περὶ τὰς 6 μ. μ. θαλασσίως εἰς Αἴγιναν ὅπου ἐπισκεπτόμεθα τὴν πόλιν. Δειπνοῦμεν εἰς τὸ κέντρον «Φάρος» ἐκτὸς τῆς πόλεως καὶ περὶ τὰς 11 μ. μ. εὑρισκόμεθα εἰς τὴν κλίνην μας ὀνειρευόμενοι τὰ ὡραῖα γεγονότα τῆς ἡμέρας...

Ἡ πρώτη μας ἔξοδος ἐγένετο εἰς τὸ **Σούνιον.** Τὴν Παρασκευὴν **3 Ὀκτωβρίου.** Εἰς τὰς 9 τὸ πρωΐ, τρία μεγάλα λεωφορεῖα μᾶς μεταφέρουν εἰς τὸ ἱστορικὸν ἀκρωτήριον. Ἐκεῖ ὁ σεβ. Διευθυντὴς προσεπάθησε νὰ μᾶς θέσῃ εἰς ἐπαφὴν μὲ τοὺς ἀθανάτους προγόνους μας, ἐξηγῶν εἰς ἡμᾶς τὰ τοῦ φρουρίου, τὰ τοῦ ναοῦ: δύο συναισθήματα ἑνωμένα: στοργὴ πρὸς τὴν Πατρίδα καὶ εὐλάβεια πρὸς τὴν θρησκείαν. Κατέβημεν εἰς τὴν δροσόλουστον ἀμμουδιὰ καὶ ἐρρίφθημεν εἰς τὴν θάλασσαν ἀγκαλιάζοντες τὰ ζωοποιὰ ὕδατα τοῦ Σαρωνικοῦ: Θὰ εἶναι τὸ τελευταῖον θαλάσσιον λουτρὸν τῆς ἐποχῆς. Περὶ τὴν 1 μ. μ. τὸ Bedford τοῦ ἀγ. ἀδελφοῦ Θεοδούλου μᾶς μεταφέρει τὸ φαγητὸν τὸ ὁποῖον ἂν καὶ νηστήσιμον — εἶναι Παρασκευὴ — ἦτο πολὺ νόστιμον. Ἐγευματίσαμεν ὑπὸ τὴν σκιὰν τῶν νέων σκηνῶν τοῦ τουριστικοῦ ξενοδοχείου εἰς τὸ ὕπαιθρον. Τὸ ἀπόγευμα ὕστερον ἀπὸ νέον ὀλιγοχρόνιον λουτρὸν καὶ πλούσιον δειλινὸν ἐπιστρέφομεν «οἴκαδε» ἐνθουσιασμένοι ἀπὸ τὴν ὡραίαν ἐκδρομήν μας. Καλὴ ἀρχή!...

Τὸ Σάββατον 1η Νοεμβρίου ὅλοι οἱ ἐσωτερικοὶ ἀναχωροῦν περὶ τὰς 9 δι' ἡμερησίαν ἐκδρομὴν εἰς **Μαλακάσαν.** Περιεπλανήθησαν ἀνάμεσα εἰς τοὺς θάμνους διὰ νὰ εὕρουν κούμαρα. Εὐτυχῶς ἢ δυστυχῶς δὲν κατώρθωσαν νὰ συναντήσουν πολλά. Φέτος ἡ ἐσοδεία ἦτο ἐλαχίστη... Τὸ μεσημέρι γευματίζομεν εἰς τὸ καφενεῖον τοῦ σταθμοῦ μὲ φαγητὰ ὀλίγον τι «πιπερισμένα» ἀπὸ τὴν σκόνην. Τὸ ἀπό-

Μπρὸς στὸν ναὸν τῆς Ἀφαίας.

ΠΑΝΕΠΙΣΤΗΜΙΑΚΗ ΒΙΒΛΙΟΘΗΚΗ ΙΩΑΝΝΙΝΩΝ

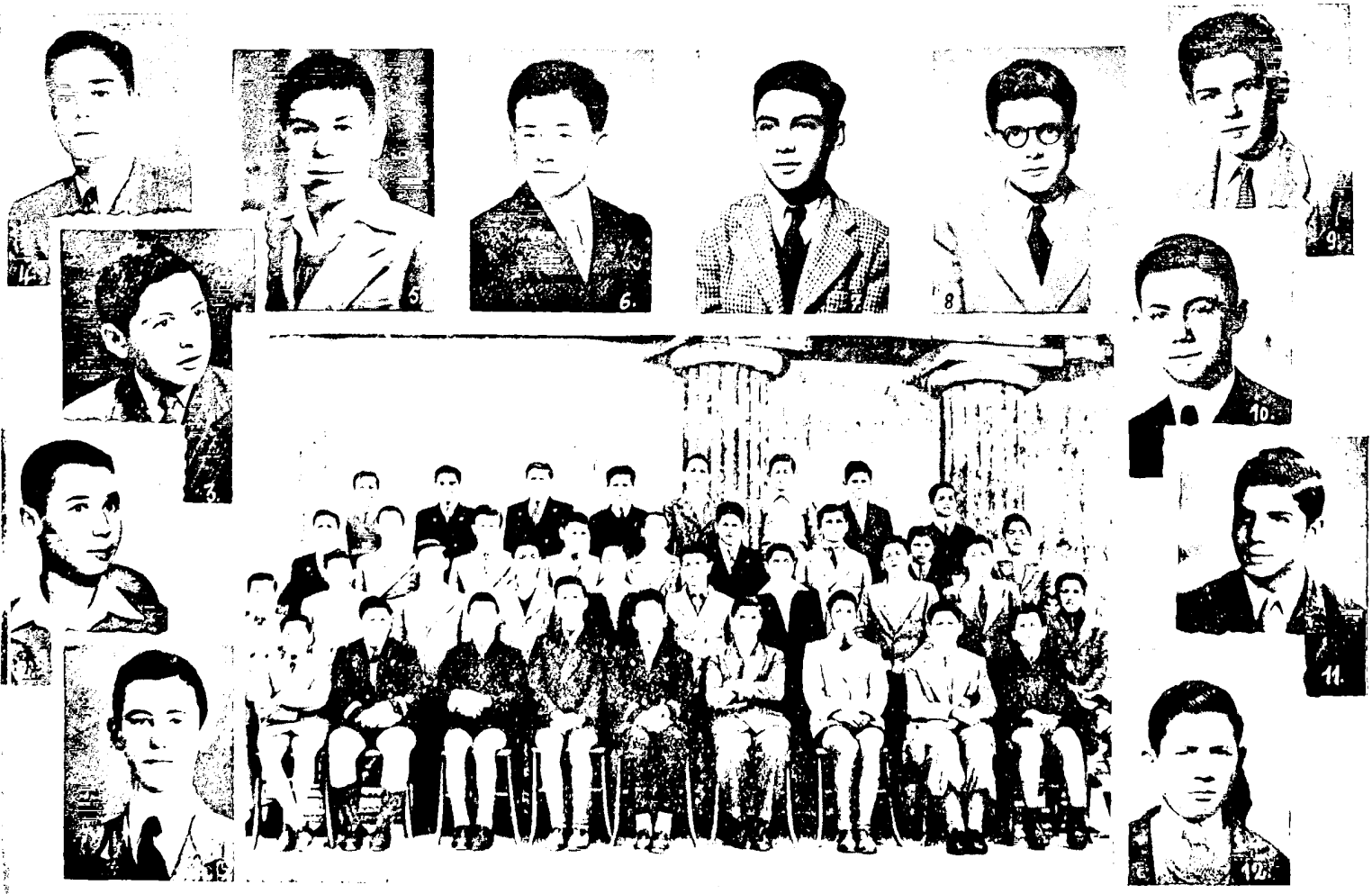

1. Ἀγγελίδης Ἰωάννης, 2. Νυχᾶς Σταῦρος, 3. Πεσματζόγλου Σάββας, 4. Φιλιππίδης Γεώργιος, 5. Βαιραμίδης Ἀντώνιος, 6. Βιδάλης Γεώργιος, 7. Περρῆς Ἰωάννης, 8. Σαλάχας Δημήτριος, 9. Βασιλειάδης Ἀπόστολος, 10. Βασιλείου Γεώργιος, 11. Τομαρᾶς Δημήτριος, 12. Δελλατόλας Ἰωσήφ.

ΠΑΝΕΠΙΣΤΗΜΙΑΚΗ ΒΙΒΛΙΟΘΗΚΗ ΙΩΑΝΝΙΝΩΝ

Μαθηταὶ καὶ καθηγηταὶ συναδελφωμένοι...

γευμα εὑρίσκομεν ἕνα καλὸ γήπεδον καὶ χορταίνομε ποδόσφαιρο μιὰ ποὺ δὲν χορτάσαμε ἀπὸ κούμαρα. Ἐπιστρέφομεν εἰς τὴν σχολὴν καὶ ἐκεῖθεν, ὅσοι ἔχουν καλοὺς βαθμούς, εἰς τὰ σπίτια τῶν γονέων ἢ τῶν κηδεμόνων των.

Διὰ νὰ ἀπασχοληθῶμεν καρποφόρως κατὰ τὰς πολυαρίθμους ἡμέρας τῶν διακοπῶν διοργανώνομεν ἐκδρομάς. Τὸ Σάββατον 14 καὶ τὴν Δευτέραν 16 Φεβρουαρίου — ἀρχὴ τῆς Σαρακοστῆς — ἐκδράμομεν εἰς τὴν **Πεντέλην** καὶ τὰ **Σχίνια του Μαραθῶνος.** Ὁ σεβ. κ. Διευθυντὴς μᾶς ἐξήγησε τὰ τῆς μάχης τοῦ Μαραθῶνος μὲ ἀρκετὰς ἐνδιαφερούσας λεπτομερείας. Ἐγευματίσαμεν πλησίον τῆς πηγῆς τοῦ Κάτω Σοῦλι μὲ τὸ δροσιστικό της νερὸ καὶ μὲ τὰς πατροπαραδότους «λαγάνες», φρέσκα κρεμμύδια καὶ ταραμά. Εἰς τὰς 7 εὑρισκόμεθα εἰς τὰ θρανία τῆς μελέτης σκεπτόμενοι τὴν αὐριανὴν μας πεζὴν ζωήν...

Ὁ καιρὸς δὲν μᾶς ηὐνόησε πολὺ ἐφέτος διὰ τὰς ἐκδρομάς. Ἔπρεπε νὰ ἔλθη ὁ Μάϊος διὰ νὰ σκεφθῶμεν πρὸς ἔξοδον... Ἀπὸ ἑβδομάδος ἤδη διερωτώμεθα: «Ποῦ θὰ πᾶμε;» καὶ ἡ **ἐπίσκεψις τῶν Θηβῶν,** τῆς λίμνης Ὑλικῆς, μελλούσης τροφοδότου ἴσως τῶν Ἀθηνῶν, τοῦ Μοσχοποδιοῦ... καθωρίσθη ὡς σκοπὸς τῆς ἐκδρομῆς μας. Τὴν **Πέμπτην 7 Μαΐου,** 5 αὐτοκίνητα σταματοῦν εἰς τὸ Λύκειόν μας. Ἐπιβιβαζόμεθα αὐτῶν μὲ τάξιν καὶ ἡσυχίαν. Πρῶτος σταθμός, αἱ Ἐλευθεραὶ (Κάνζα). Ἐκεῖ ἐπήραμε τὸ «κολατσιὸ» καὶ ὁ κ. Διευθυντὴς μᾶς ἐξήγησε τὰ τοῦ φρουρίου τῶν Ἐλευθερῶν, μᾶς ὑπενθύμισε τὴν ἱστορίαν τῶν Θηβῶν ἀνὰ τοὺς αἰῶνας, καὶ μᾶς ἔδωσε τὸ πρόγραμμα τῆς ἡμέρας. Εἰς τὰς 11 εὑρισκόμεθα εἰς τὰς Θήβας. Εἰσερχόμεθα εἰς τὸν ναὸν τῆς Παναγίας ὅπου μᾶς ὑποδέχεται ὁ φίλτατος καὶ πανοσιολογιώτατος οἰκονόμος καὶ ἀρχιερατικὸς ἐπίτροπος Θηβῶν κ. Ι. Παπαγεωργίου. Ἐψάλαμεν τὸ «Χριστὸς ἀνέστη» καὶ τὸ «Τῇ Ὑπερμάχῳ» καὶ κατόπιν ὁ καθένας ἐσυνέχισε τὰς πράξεις εὐλαβείας ἐν τῷ ναῷ. Ἀνὰ τριάδας ὕστερον, κατηυθύνθημεν εἰς τὸ μνημεῖον τῶν Γιεσόντων ὅπου ὁ τελειόφοιτος Β. Λαδᾶς κατέθεσεν στέφανον ἐκ δάφνης. Ἐψάλαμεν μὲ ἐνθουσιασμὸν τὸν Ἐθνικόν μας Ὕμνον καὶ ἀνέβημεν εἰς τὰ λεωφορεῖα διὰ νὰ ἐπισκεφθῶμεν τὴν λίμνην τῆς Ὑλικῆς. Ἐν τῷ μεταξὺ οἱ ἀγ. ἀδελφ. Θεόδουλος καὶ Πολύκαρπος μᾶς ἑτοιμάζουν τὸ γεῦμα εἰς τὴν μαγευτικὴν γωνιὰ τοῦ Μοσχοποδιοῦ. Εἴχομεν τὴν τιμὴν νὰ ἔχωμεν ὡς συνδαιτημόνας ἐκτὸς τοῦ πανοσιολογιωτάτου καὶ τὸν κ. Συνοδινόν, γυμνασιάρχην Θηβῶν, καὶ Γ. Τζώρτζην, πρώην βουλευτὴν τῆς περιφερείας, παλαιοὺς ἀποφοίτους τοῦ Λεοντείου. Κατὰ τὰ ἐπιδόρπια ὁ κ. Τζώρτζης ἐκφράζει τὴν εὐγνωμοσύνην του εἰς τοὺς παρόντας καθηγητάς του καὶ ἀπευθύνει τὸν χαιρετισμόν του εἰς τοὺς μαθητὰς ἀναφέρων μερικὰ ἱλαροκωμικὰ ἐπεισόδια τῆς ζωῆς τῶν ἐσωτερικῶν, ὅτε ἦτο καὶ αὐ-

Στὶς Κάβο - κολῶνες...

ΠΑΝΕΠΙΣΤΗΜΙΑΚΗ ΒΙΒΛΙΟΘΗΚΗ ΙΩΑΝΝΙΝΩΝ

1. Μπουρίτσας Παντελής, 2. Στεργιόπουλος Ἀναστάσιος, 3. Ζερβογιάννης Ἀθανάσιος, 4. Ἀντζουλῆς Ἀπόστολος, 5. Πανάγος Γαβριηλ, 6. Κονδύλης Γαβριήλ, 7. Σταυρίδης Νικόλαος, 8. Τζίτζης Ἰωάννης, 9. Γρηγορίου Κλήμης, 10. Κοτζαμάνης Ἀριστείδης, 11. Ἠλιάδης Γεώργιος, 12. Κολοβός Νικόλαος, 13. Παρασκευαΐδης Νικόλαος, 14. Καρποδίνης Βασίλειος, 15. Ἀθανασόπουλος Θεόδωρος

ΠΑΝΕΠΙΣΤΗΜΙΑΚΗ ΒΙΒΛΙΟΘΗΚΗ ΙΩΑΝΝΙΝΩΝ

τὸς οἰκότροφος καὶ προτρέπων αὐτοὺς νὰ παρακολουθήσουν κατὰ γράμμα τὰς ὁδηγίας τῶν ἀνωτέρων των, ἵνα ἐπιπλεύσωσιν ἀργότερα εἰς τὴν κοινωνίαν. Οἱ καθηγηταὶ καὶ διδάσκαλοι ἐγένοντο τὸ ἀντικείμενον τῶν φιλοφρονήσεων ἐκ μέρους τοῦ κ. γυμνασιάρχου καὶ τοῦ λοιποῦ διδακτικοῦ προσωπικοῦ τοῦ Γυμνασίου Θηβῶν. Οἱ μαθηταὶ τοῦ γυμνασίου καὶ οἱ ἐκδρομεῖς συναδελφωμένοι ἔπαιξαν διάφορα παιχνίδια. Περὶ τὰς 6 ½ ἐπιστρέφομεν εἰς τὴν πρωτεύουσαν ἀποκομίζοντες τὰς καλυτέρας τῶν ἐντυπώσεων.

ΤΙΜΗΤΙΚΑΙ ΕΠΙΣΚΕΨΕΙΣ. — Ὁ τύπος μᾶς ἀνήγγειλε τὴν ἄφιξιν ἑνὸς παλαιοῦ φίλου τοῦ Λυκείου μας, τοῦ Γάλλου κοινωνιολόγου, ἀποστόλου τῶν λεπρῶν κ. Ραοὺλ Φολλερώ. Δὲν ἠμποροῦσε ὁ εὐγενὴς ἐπισκέπτης μας νὰ μὴ ἔλθῃ καὶ εἰς τὸ σχολεῖον μας. Τὴν 21ην Μαρτίου εἰς τὰς 12½ ὅλα ἦσαν ἕτοιμα καὶ ἡ αἴθουσα τῶν τελετῶν πλήρης. Ἡ εἴσοδος τοῦ κ. Φολλερὼ ἐχαιρετίσθη μὲ ἁδρὰ χειροκροτήματα. Μετὰ τὴν προσευχὴν καὶ τὸ «Τῇ Ὑπερμάχῳ Στρατηγῷ» ὁ σεβ. κ. Διευθυντὴς παρουσιάζει τοὺς συνεργάτας του, Frères καὶ καθηγητὰς καθὼς καὶ τὴν νεολαίαν εἰς τὸν ἐπισκέπτην μας. Ἀπευθυνόμενος δὲ πρὸς τοὺς μαθητὰς ἐξυμνεῖ τὰ προσόντα τοῦ κ. Φολλερὼ λέγων: «Ἤρχισε τὴν ζωήν του ὡς συγγραφεὺς καὶ αἱ τιμαὶ καὶ ἡ δόξα τοῦ χαμογέλασαν. Εἰς τὰ μεγάλα θέατρα τοῦ Παρισιοῦ τὰ ἔργα του ἐπαίχθησαν 50, 100 φορές. «Οἱ νέοι ἱππότες» ἀνεβάσθηκαν 1.000 φοράς! Πολὺ σύντομα ὅμως ἔδωσεν ἄλλην κατεύθυνσιν εἰς τὴν ζωήν του. Πατριώτης καὶ Χριστιανός, ἐπεδώθη εἰς τὴν ἐξυπηρέτησιν τοῦ διπλοῦ τούτου ἰδανικοῦ μετὰ πίστεως, ζήλου καὶ αὐταπαρνήσεως, μέχρι τοῦ δευτέρου παγκοσμίου πολέμου. Κατὰ τὰ συνεχῆ καὶ πολυποίκιλλα ταξίδιά του ἦλθε σὲ ἐπαφὴ μὲ τὴν δυστυχία, μὲ τὴν πάσχουσα ἀνθρωπότητα καὶ ἀπεφάσισε νὰ θέσῃ εἰς τὴν ὑπηρεσίαν αὐτῆς τὴν πέννα του, τὸν λόγον του καὶ ὅλα τὰ χαρίσματά του. «Μόνον ἡ ἀγάπη θὰ σώσῃ τὸν κόσμον!» δὲν ἔπαυσε νὰ κραυγάζῃ ἀπὸ τὴν ἀπελευθέρωσιν, ὁ ζακετοφόρος οὗτος ἱεραπόστολος καὶ ἵδρυσε τὸ «διεθνὲς τάγμα τῆς ἀγάπης». Δὲν ἀπεθαρρύνθη ἀπὸ τὰς πρώτας δυσκολίας. Διὰ τοῦ λόγου, τοῦ τύπου καὶ τῶν συχνῶν μετακινήσεών του, ἔδωσε σάρκα καὶ ὀστᾶ εἰς τὸν ὑπερεθνῆ τοῦτον ὀργανισμόν, ἐξυπηρετῶν τὴν παγκόσμιον εἰρήνην πολὺ πρακτικώτερα ἀπὸ τοὺς διαφόρους ρήτορας τοῦ Ο.Η.Ε. Τί εἶναι τὸ «Τάγμα τῆς ἀγάπης»; ἐρωτᾶ ὁ ἴδιος εἰς ἕνα ἀπὸ τὰ ἄρθρα του: καὶ ἀπαντᾷ: «Δὲν εἶναι οὔτε κανένα μοναχικὸν Τάγμα, οὔτε κανένα μεσαιωνικὸ ἱπποτικὸ τοιοῦτο... ἀλλὰ ὁ αὐθόρμητος καὶ ἐλεύθερος συναγερμὸς ὅλων ἐκείνων οἱ ὁποῖοι ἀναλαμβάνουν τὴν ὑποχρέωσιν ἐν ὀνόματι τῆς τιμῆς των νὰ προσπαθήσουν

Μιὰ πόζα μὲ τὸν κ. Ραοὺλ Φολλερώ.

Ἀκούομεν τὸν κ. Διευθυντὴν νὰ ἐξιστορῇ τὰ τῶν ἐρειπίων.

ΠΑΝΕΠΙΣΤΗΜΙΑΚΗ ΒΙΒΛΙΟΘΗΚΗ ΙΩΑΝΝΙΝΩΝ

1. Πρίντεζης Γεώργ., 2. Σκουρλέτης Εὐστάθιος 3. Θεοδωρόπουλος Παναγιώτης, 4. Σομογλου Κων/νος, 5. Καποπουλος Ἀλέξ., 6. Κουντουρᾶς Λίνος, 7. Πρίντεζης Ἀνάργυρος, 8. Δορμῆς Φραγκίσκος, 9. Βλαχόπουλος Μιχαήλ, 10. Παρασκευαΐδης Χρήστος. 11. Ρούσσος Εὐτύχιος, 12. Πίτλιγγερ Γεώργιος, 13. Ἀρμάος Ἀντώνιος, 14. Βάγγερ Φίλιππος, 15. Λεούσης Παντελής.

ΠΑΝΕΠΙΣΤΗΜΙΑΚΗ ΒΙΒΛΙΟΘΗΚΗ ΙΩΑΝΝΙΝΩΝ

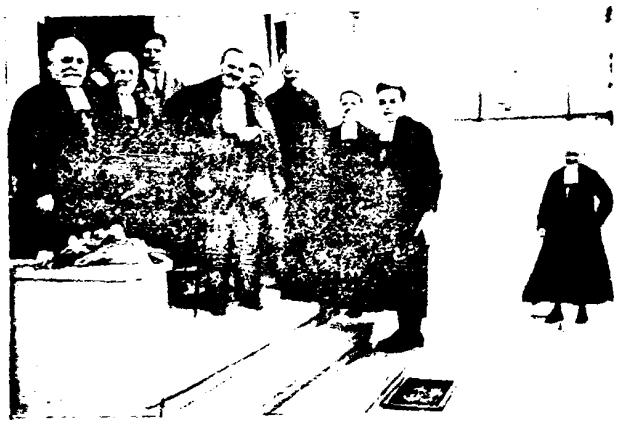

Ἀποχαιρετώντας τὸν κ. Φολλερώ.

νὰ εἶναι φιλάδελφοι εἰς τὰς σκέψεις, εἰς τοὺς λόγους εἰς τὰς πράξεις των». Προσπάθησε νὰ εἶσαι καλὸς πρὸς ὅλους καὶ ὅταν θὰ νοιώθης τὴν εὐτυχία, ποὺ πηγάζει απ' αὐτό, διάδοστο γύρω σου. Ἡ ἀγάπη διὰ τῆς χαρᾶς. Ὁ καθένας νὰ γίνη ἕνας ζωντανὸς κρῖκος μιᾶς ἀπέραντης ἀλυσσίδος ἀγάπης, ἡ ὁποία θὰ δέση στοργικὰ ὅλο τὸν κόσμο! Κάθε μέλος τοῦ «Τάγματος τῆς ἀγάπης» θὰ χαρίση, κάθε χρόνο, μιὰ ὥρα γιὰ τοὺς πτωχοὺς ἀδελφούς μας. Ἀτομικῶς θὰ καθορίση ὁ ἴδιος ὁπότε θέλει: π. χ. μία εὐτυχισμένη ἐπέτειο τοῦ βίου του καὶ συνολικῶς — ὅλα τὰ μέλη τοῦ Τάγματος — κάθε μεγάλην Παρασκευὴν εἰς τὰς 3 μ. μ. κατὰ τὸ μυστικὸ ραντεβοῦ τῆς ἀγάπης, ἐπάνω εἰς τὸ ὄρος Γολγοθᾶ, παρὰ τοὺς πόδας τοῦ Ἐσταυρωμένου... Ἕνα μέλος τοῦ Τάγματος δὲν λησμονεῖ ποτὲ πῶς ὑπάρχουν εἰς τὸν κόσμον:

700.000.000 ἀδελφοί, ποὺ δὲν ξέρουν τί θὰ πῆ ἰατρός.
600.000.000 ἀδελφοί, ποὺ δὲν ἐμβολιάσθησαν ποτέ.
1.300.000.000 ἀδελφοί, ποὺ δὲν ξέρουν ἀνάγνωσιν καὶ κάθε χρόνο τοὐλάχιστον 5.000.000 ἀδελφοὶ ἀποθνήσκουν ἀπὸ τὴν πεῖνα.

Ἕνα μέλος τοῦ Τάγματος τῆς ἀγάπης γνωρίζει ὅτι ἐφ' ὅσον θὰ ὑπάρχη εἰς τὸν κόσμον τοῦτον ἕνας ἀθῶος ποὺ πεινᾶ, ποὺ κρυώνει, ποὺ τὸν κακομεταχειρίζονται, δὲν θὰ ἔχη δικαίωμα νὰ σιωπᾶ, ἢ νὰ ἀναπαύεται, ἀλλ' ὅτι ἡ καθεμία τῶν πράξεών του — καὶ τῶν πλέον εὐτελῶν καὶ τῶν πλέον ἀγνοουμένων — θὰ εἶναι μία πρᾶξις δικαιοσύνης καὶ ἀγάπης, καὶ ὅτι αὕτη θὰ συντείνη εἰς τὴν δημιουργίαν ἑνὸς καλυτέρου μέλλοντος, διότι «ἡ ἀγάπη θὰ σώση τὸν κόσμον!»

Τί εἶναι ἡ «ὥρα τῶν πτωχῶν;» Ἡ καθιέρωσις μιᾶς ὥρας ἐργασίας κατὰ τὸ ἔτος διὰ τὴν ἀνακούφισιν τῶν δυστυχούντων ἀδελφῶν μας... χειρονομία εὔκολος· καὶ ὅμως ὁ κ. Φολλερὼ μὲ τὴν ὥραν τῶν πτωχῶν τῶν μελῶν τοῦ Τάγματος τῆς ἀγάπης συνέλεξε καὶ ἐμοίρασε ἀπὸ τὸ 1948 πάνω ἀπὸ 10 δισεκατομμύρια δραχμάς...

Ὁ παράξενος οὗτος ταξιδιώτης τοῦ ἐλέους παρετήρησε ὅτι ἡ πλέον πάσχουσα μερὶς τῆς ἀνθρωπότητος, ἡ πλέον ἀξιολύπητος, ἡ πλέον δυστυχισμένη εἶναι ἡ τῶν «λεπρῶν» καὶ δίχως νὰ εἶναι λεπρολόγος ἰατρὸς ἐπεσκέφθη τὰ περισσότερα λεπροκομεῖα τοῦ κόσμου, ἐνθαρρύνων διὰ τοῦ λόγου καὶ τῶν φιλοδωριῶν του τὰ δυστυχισμένα αὐτὰ πλάσματα. Αἱ φλογεραὶ διαλέξεις του ἀνὰ τὰς 5 ἠπείρους ἐσήκωσαν μιὰν ἀληθινὴν σταυροφορίαν ὑπὲρ τῶν λεπρῶν. Εἰς τὰς διαλέξεις του τονίζει ἰδίως αὐτὰ τὰ δύο πράγματα: 1ον) τὴν ἀδικίαν μας ἔναντι τῶν λεπρῶν τοὺς ὁποίους ἡ κοινωνία περιφρονεῖ καὶ ἀποχωρίζει ἀπὸ τὸ σύνολόν της, 2ον) ὅτι ἡ λέπρα εἶναι ὀλιγώτερον μεταδοτικὴ ἀπὸ τὴν φυματίωσιν. «Πρέπει

Ὁμὰς τοῦ Πάντα ἴσιο· σε ἐκδρομή.

ΠΑΝΕΠΙΣΤΗΜΙΑΚΗ ΒΙΒΛΙΟΘΗΚΗ ΙΩΑΝΝΙΝΩΝ

1. Διακογιάννης Ἰωάννης, 2. Κατζουράκης Δημήτριος, 3. Καββαδίας Κωνσταντίνος, 4. Κουκουτάρας Στέφανος, 5. Φιλιππόπουλος Βασίλειος, 6. Μαυρόπουλος Ἡρακλῆς, 7. Ἀδάμος Ἀθανάσιος, 8. Κατσιμπέρης Ἀλέξανδρος, 9. Τζαμτζῆς Πάνος, 10. Κώτσιος Εὐάγγελος, 11. Πράπας Ἰωάννης.

ΠΑΝΕΠΙΣΤΗΜΙΑΚΗ ΒΙΒΛΙΟΘΗΚΗ ΙΩΑΝΝΙΝΩΝ

δημιουργήσωμεν λεπροκομεία μοντέρνα ὅπως ἔχομεν σατόρια τῆς ἐποχῆς διὰ νὰ περιθάλψωμεν τὰ 10.000.000 πρῶν τῶν ὁποίων σήμερον μόνον οἱ 100.000 ὑποβάλλον-ι σὲ θεραπείαν». Αὐτὸς εἶναι ὁ ἄνθρωπος! ὁ ἐπονομα-ιεὶς «ὁ τυχοδιώκτης τῆς ἀγάπης!» Τιμὴ καὶ δόξα εἰς τὸν ραπόστολον αὐτόν, ποὺ ἀφιέρωσε τὴν ζωήν του διὰ τὸ ιτρουϊστικὸν τοῦτο ἔργον. Τοῦ εὐχόμεθα καλὴν ἐπιτυχίαν ς τὸν ὑψηλὸν τοῦτον σκοπὸν καὶ νὰ εὕρη καὶ ἄλλους μι-ητάς του, καὶ ὁ κ. Διευθυντὴς εὔχεται εἰς τὸν εὐγενῆ Γάλ-ον τὸ ὡς «εὖ παρέστη». Χειροκροτήματα καὶ ζητωκραυγαὶ κάλυψαν τὸν λόγον τοῦ κ. Διευθυντοῦ.

Τὸ πρόγραμμα τῆς ἑορτῆς ἐξετελέσθη κατὰ γράμμα. Οταν ὁ κ. Φολλερὼ ἐσηκώθη διὰ νὰ ἀπαντήση εἰς τοὺς τροηγουμένους ρήτορας ἡ αἴθουσα σειέται ἀπὸ χειροκροτή-ιατα. Τί νὰ πρωτοθαυμάση κανεὶς ἀπὸ τὸν ἐκ τοῦ προχεί-ου λόγου τοῦ ἀποστόλου τῆς ἀγάπης; τὴν εὐφράδειαν, τὸ ύψος τῶν ἰδεῶν, τὸν τόνον τῆς φωνῆς; Ἐκ πρώτης ὄψεως φαί-νεται ὅτι ὁ κ. Φολλερὼ εἶναι ὁ τύπος τοῦ ρήτορος ποὺ συγ-κινεῖ τὰ πλήθη καὶ συναρπάζει τοὺς ἀκροατάς του. Ἔδωσε συμβουλὰς εἰς τοὺς μαθητὰς διὰ νὰ δημιουργήσουν ἕνα καλύτερον μέλλον καὶ δι' αὐτοὺς καὶ διὰ τὴν προσφιλῆ τους πατρίδα.

Νεαροὶ πιλότοι!

Ὁ σεβ. Μάριος Μακρυωνίτης, ἀρχιεπίσκοπος τῶν ἐν Ἀθήναις καθολικῶν.

Ἡ ἐπίσκεψις ἐτελείωσε μὲ τοὺς ἤχους τῆς Μασαλιώτιδος καὶ τοῦ Ἐθνικοῦ ὕμνου ψαλλομένων ὑφ' ὅλων τῶν μαθητῶν.

Οἱ συμμαθηταί μας τοῦ καθολικοῦ δόγματος εἶναι εὐτυχεῖς νὰ ὑποδεχθοῦν εἰς τὸ σχολεῖον, τὸν νέον ἀρχιεπίσκοπόν τους, σεβ. κ. Μάριον Μακρυωνίτην. Τὴν Κυριακήν, 17 Μαΐου,

ΠΑΝΕΠΙΣΤΗΜΙΑΚΗ ΒΙΒΛΙΟΘΗΚΗ ΙΩΑΝΝΙΝΩΝ

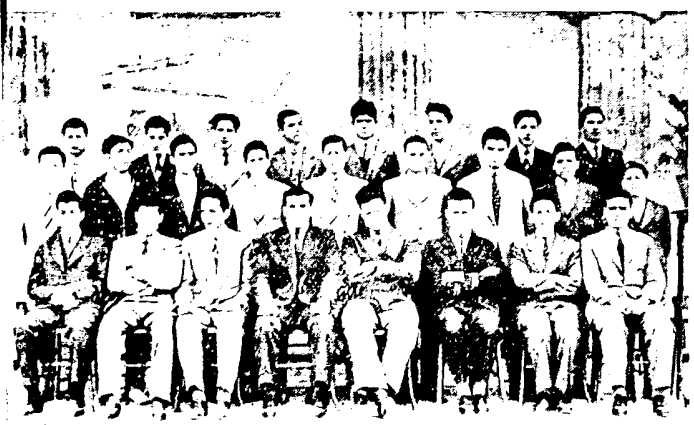

6A

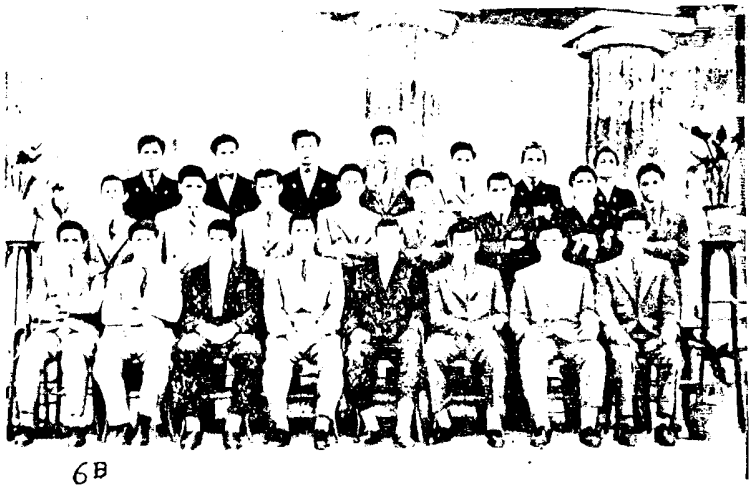

6B

ΛΥΚΕΙΟΝ ΠΑΤΗΣΙΩΝ — Ἕκτη Γυμνασίου Α΄

1. Φρεμεντίτης Γεώργιος, 2. Βάγγερ Φραγκίσκος, 3. Καραμπατέας Ἀριστοκλῆς.

ΛΥΚΕΙΟΝ ΠΑΤΗΣΙΩΝ — Ἕκτη Γυμνασίου Β΄

1. Ζέππος Δημήτριος, 2. Καρελᾶς Γεώργιος, 3. Σαλπᾶς Πέτρος, 4. Καλλέργης Κίμων, 5. Ματόπουλος Ἰωάννης, 6. Γρηγορᾶτος Δημήτριος, 7. Παπαχρήστου Χρῆστος, 8. Ἐλευθεριάδης Ἀναστάσιος.

ΠΑΝΕΠΙΣΤΗΜΙΑΚΗ ΒΙΒΛΙΟΘΗΚΗ ΙΩΑΝΝΙΝΩΝ

Ἐξετάζοντας τὴν ἔκθεσιν.

ὁ νεοχειροτονηθεὶς ἀρχιεπίσκοπος ἐπισκέπτεται τὸ Λύκειόν μας. Μετὰ τὴν λειτουργίαν, ὅλοι οἱ παρευρεθέντες κατέβησαν εἰς τὴν αἴθουσαν τῶν τελετῶν ὅπου ὁ κ. Διευθυντὴς ἔκαμε μίαν διάλεξιν μετὰ προβολῶν ἐπὶ τοῦ βίου τοῦ ἱδρυτοῦ τῶν Μαριανῶν ἀδελφῶν σεβ. πατρὸς **Μαρκελλίνου Σαμπανιᾶ.** Κατόπιν ἡ Α. Σ. ἔκοψε τὴν τιμητικὴν ταινίαν καὶ ἔκαμε τὰ ἐγκαίνια τῆς ὡραίας ἐκθέσεως τοῦ ἀνὰ τὴν γῆν ἔργου τῶν Μαριανῶν ἀδελφῶν. Ἡ εὐρύχωρη αἴθουσα στολισμένη μὲ χάριν καὶ τέχνην παρουσιάζει κάτι τὸ ὑπέροχο. Εἰσερχόμενοι συναντῶμεν τὰ παιδαγωγικὰ βιβλία τοῦ Τάγματος, τὰ μορφωτικά, τὰ θρησκευτικά, τὰ σχολικὰ εἰς διαφόρους γλώσσας, πλῆθος περιοδικῶν, γραφικῶν παραστάσεων καὶ διαγραμμάτων τοῦ Τάγματος, εἰκόνες καὶ φωτογραφίαι διαφόρων σχολικῶν κτιρίων ἢ ὁμάδων... Ἰδοὺ ἡ σειρὰ τῶν γενικῶν ἀρχηγετῶν ἀπὸ τὸν πατέρα - ἱδρυτὴν μέχρι σήμερον. Παραδόξως οἱ πέντε τελευταῖοι φέρουν ἑλληνικὰ ὀνόματα: ὁ ἀδελφὸς Νέστωρ, ὁ ἀδ. Θεοφάνης, ὁ ἀδ. Στρατόνικος, ὁ ἀδ. Διογένης καὶ ὁ νῦν γενικὸς ἀρχηγὸς ἀδ. Λεωνίδας. Μία τιμητικὴ φωτογραφία στολίζει τὸν δυτικὸν τοῖχον τῆς αἰθούσης. Παριστάνει 172 ἀδελφοὺς μάρτυρας, θύματα τῆς ἐν Ἱσπανίᾳ κομμουνιστικῆς θηριωδίας τοῦ 1937 κάτωθεν δὲ ἡ φωτογραφία ἑνὸς Κινέζου ἀδελφοῦ ἐκτελεσθέντος τὸ 1951 ἐν τῇ φυλακῇ τῆς πατρίδος του. Ἐπὶ τοῦ βορείου τοίχου ἕνα ρωμαλέον δέδρον ἀπεικονίζει τὸ Τάγμα μὲ τὰς 33 διακλαδώσεις του, ποὺ φανερώνουν τὰς 33 ἐπαρχίας τῶν Μαριανῶν ἀδελφῶν εἰς ὅλην τὴν γῆν. Πλαῖ ἕνας οὐρανοξύστης συμβολίζει τὸ ἴδιο... Εἰς τὸν νότιον τοῖχον φαίνεται ζωγραφισμένος ὁ χάρτης τῶν 5 ἠπείρων μὲ στίγματα φανερώνοντα τὰ 720 σχολεῖα, διαφόρου ἐκπαιδευτικοῦ περιεχομένου, τοῦ μοναχικοῦ τάγματος τῶν Μαριανῶν ἀδελφῶν. Ἐν συνεχείᾳ, μιὰ γραφικὴ παράστασις τῆς πορείας τοῦ Τάγματος, τὸ ὁποῖον ἤρχισεν ἀπὸ τὸ 1817 καὶ διήνυσε τοὺς ἑπομένους σταθμούς: 1840, 280 ἀδελφοὶ καὶ τὸ 1953 ὑπερβαίνουν τοὺς 12.000 μαζὶ μὲ τοὺς νεαροὺς δοκίμους, ἤτοι εὑρίσκονται ἐν πλήρει δράσει πλέον τῶν 8.000 ἐκπαιδευτικῶν - μοναχῶν.

Μετὰ τὴν ἐπίσκεψιν τῆς ἐκθέσεως ὁ σεβαστὸς ἐπισκέπτης μας ἐξέφρασε τὰ συγχαρητήρια εἰς τοὺς διοργανωτὰς καὶ μᾶς ἔδωκε τὴν πατρικήν του εὐλογίαν.

Ὁ σεβασμιώτατος Μ. Μακρυωνίτης ἐγεννήθη ἐν Σύρῳ τὸ 1913. Ἐσπούδασε εἰς Ἰταλίαν, Μάλταν καὶ Βέλγιον ἔνθα καὶ ἐχειροτονήθη ἱερεὺς τὸ 1941. Κατελθὼν εἰς τὴν Ἑλλάδα ἐτοποθετήθη ἡγούμενος διαφόρων μονῶν τῶν Πατέρων Ἰησουϊτῶν. Ἐπὶ πολλὰ ἔτη ἐχρημάτισε ἀποστολικὸς διαχειριστὴς τῆς καθολικῆς ἀρχιεπισκοπῆς Κερκύρας καὶ διευθυντὴς τοῦ ἱεροσπουδαστηρίου «ὁ ἅγιος Παῦλος»· τέλος ὠνομάσθη ἀρχιεπίσκοπος τῶν ἐν Ἀθήναις καθολικῶν. Τὸ «Δουνεπίν» ὑποβάλλει εἰς τὴν Α. Σ. τὰ σέβη του καὶ εὔχεται εἰς αὐτὸν καρποφόρον τὴν ποιμαντορίαν του.

Κατὰ τὰ ἐγκαίνια τῆς ἐκθέσεως.

ΠΑΝΕΠΙΣΤΗΜΙΑΚΗ ΒΙΒΛΙΟΘΗΚΗ ΙΩΑΝΝΙΝΩΝ

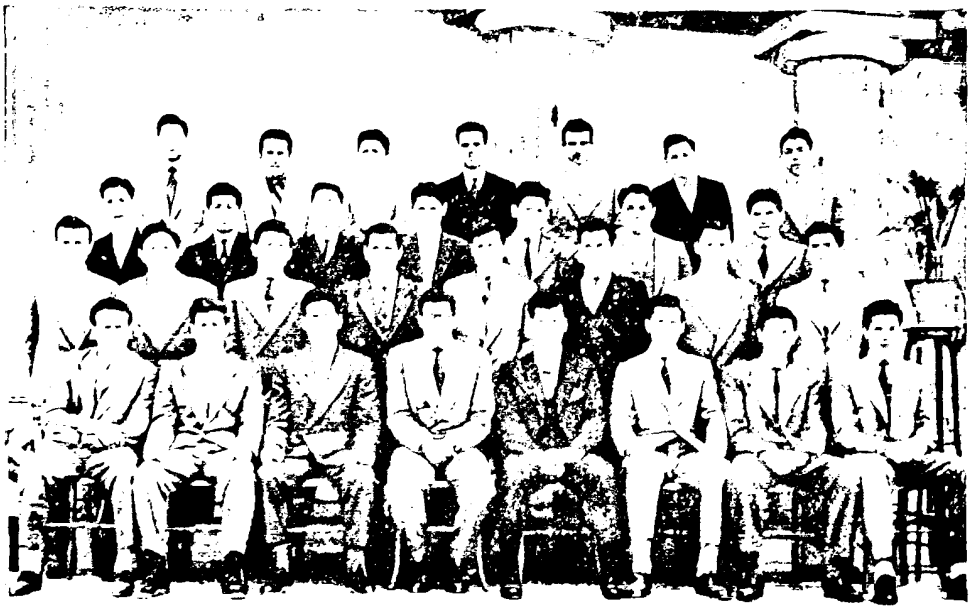

1. Σμυρναίος Παναγ., 2. Δημόπουλος Θεοφάνης, 3. Μαρκόπουλος Δημ., 4. Κουκουλὲς Ἰωάννης, 5. Στεργιόπουλος Παναγ., 6. Τάρης Νικόλαος, 7. Κουλουριώτης Ἀθανάσ., 8. Κροντηρᾶς Δημήτρ., 9. Σταυρόπουλος Ἀλέξ., 10. Μπουλούμπασης Γεώργ., 11. Ἄγγελής Κωνσταντῖνος

ΠΑΝΕΠΙΣΤΗΜΙΑΚΗ ΒΙΒΛΙΟΘΗΚΗ ΙΩΑΝΝΙΝΩΝ

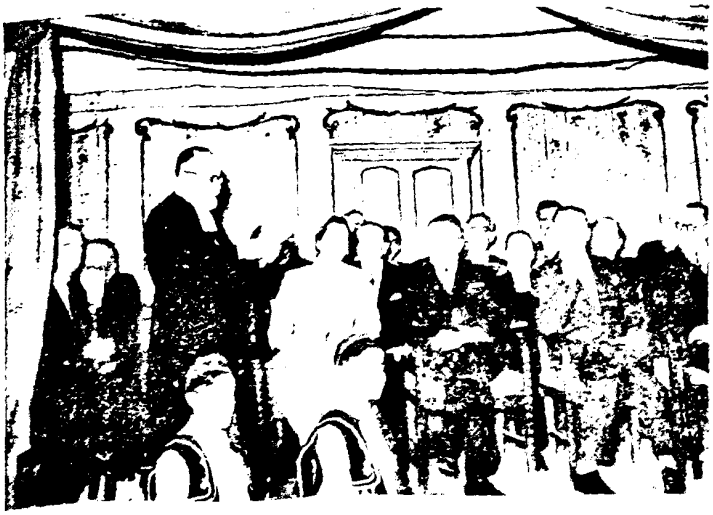

Ὁ κ. Διευθυντὴς προσφωνῶν τὸν κ. Μπιντώ.

Εἰς τὸ γαλλικὸν μέρος τοῦ «Souvenir» θὰ ἔχετε διαβάσει τὴν περιγραφὴν τῆς τιμητικῆς ἐπισκέψεως τοῦ Γάλλου ὑπουργοῦ τῶν Ἐξωτερικῶν κ. Γεωργίου Μπιντώ, ποὺ ἔγινε στὰς 18 Μαΐου. Εἰς τὸ μέρος τοῦτο θὰ ἀναφέρωμεν ὅτι τοὺς ἐπισήμους ὑπεδέχθησαν ὁ κ. Ἐρ. Σκάσσης, καθηγητὴς τοῦ Πανεπιστημίου, οἱ διευθυνταὶ τῶν δύο Λυκείων, ὁ κ. Ἰ. Βερώνης, γυμνασιάρχης ὡς καὶ ἅπαν τὸ διδακτικὸν προσωπικόν, μοναχικὸν καὶ λαϊκὸν καθὼς καὶ ἀντιπροσωπεία τῶν μαθητῶν τοῦ Λυκείου τῆς ὁδοῦ Σίνα. Μετὰ τὴν προσευχὴν καὶ τὸν Ὕμνον πρὸς τὴν Παρθένον, ὁ σεβ. ἀδελφὸς Μιχαὴλ προσπαθεῖ νὰ περιγράψῃ τὰ συναισθήματα χαρᾶς, τιμῆς καὶ εὐγνωμοσύνης, ποὺ πληροῦν ὅλας τὰς καρδίας: «Βλέπετε ἐνώπιόν σας, κ. Πρόεδρε, καθηγητὰς ρασοφόρους καὶ κοσμικούς, οἱ ὁποῖοι μὲ μιὰ καρδιὰ ἑνωμένοι, ἐργάζονται διὰ τὸν αὐτὸν σκοπόν: νὰ μεταδώσουν τὴν παιδείαν καὶ τὴν χριστιανικὴν μόρφωσιν εἰς τὴν νεολαίαν, καὶ νὰ καλλιεργήσουν εἰς τὰς καρδίας των τὴν ἀγάπην πρὸς τὰ δύο ἀδελφὰ ἔθνη: Τὴν Γαλλίαν καὶ τὴν Ἑλλάδα... Τὸ Λύκειον ἑορτάζει διότι ὑποδέχεται εἰς τὸ πρόσωπόν σας τὸν καθηγητήν, ποὺ ἀπὸ προσωπικὴν πεῖραν ἠμπορεῖ νὰ καταλάβῃ τὰς δυσκολίας τῆς ἀποστολῆς μας· τὸν Χριστιανόν, ὁ ὁποῖος μὲ τὴν πέννα, τὸν λόγον, τὸ παράδειγμα κηρύττει παντοῦ τὰς ἀθανάτους ἀρχὰς τοῦ Εὐαγγελίου· τὸν διπλωμάτην, ὁ ὁποῖος γίνεται ὁ ὑπέρμαχος τῆς δικαιοσύνης καὶ τῆς εἰρήνης εἰς ὅλας τὰς διεθνεῖς συνδιασκέψεις, τὸν πατριώτην, ὁ ὁποῖος ἐπέτυχε καὶ ἐμπρὸς στὰ μάτια τοῦ κατακτητοῦ ἀκόμα, νὰ διοργανώσῃ τὴν ἄμυνα καὶ τὸν στρατὸν τῆς ἀπελευθερώσεως· τὸν Πρόεδρον, ποὺ θέτει ὅλα τὰ φυσικὰ καὶ τὰ ἠθικά του χαρίσματα εἰς τὴν ὑπηρεσίαν τοῦ καλοῦ καὶ διὰ τὴν ὁμόνοιαν τῶν παιδιῶν τῆς ἰδίας πατρίδος...».

Ἀφοῦ ηὐχαρίστησε καὶ τὴν ἀξίαν σύντροφον τοῦ κ. Προέδρου, κυρίαν Μπιντώ, ὁ σεβ. ἀδελφὸς Μιχαὴλ ἐσυνέχισε: «Ἔχω καὶ κάτι προσωπικόν, ἐξοχώτατε κ. Πρόεδρε. Κατάγομαι ἀπὸ μίαν ἐπαρχίαν, τὴν ὁποίαν τρεῖς φορὰς εἰς διάστημα 50 ἐτῶν ἐπότισαν μὲ τὸ αἷμα τους τὰ παιδιὰ τῆς Ἑλλάδος: Πρόκειται περὶ τῆς Βορείου Ἠπείρου. Γνωρίζω πολὺ καλῶς ὅτι δὲν εἶναι δυνατὴ τώρα ἡ λύσις τοῦ τραγικοῦ τούτου ζητήματος, ἀλλ' ὅταν θὰ σημάνῃ ἡ ὥρα καὶ γύρω ἀπὸ τὸν πράσινον τάπητα θὰ συζητήσουν περὶ τῆς βαλκανικῆς ταύτης Ἀλσατίας, τότε, σὸς παρακαλῶ κ. Πρόεδρε, νὰ ἐνθυμηθῆτε τὸν Μοναχὸν αὐτόν, ποὺ εἶναι καὶ πνευματι-

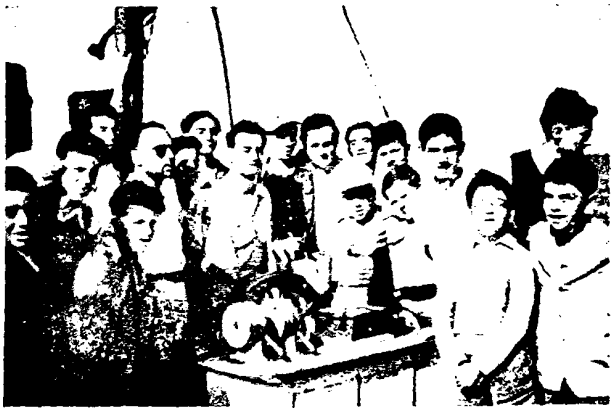

Πα-ω στὸ καρέβ....

ΠΑΝΕΠΙΣΤΗΜΙΑΚΗ ΒΙΒΛΙΟΘΗΚΗ ΙΩΑΝΝΙΝΩΝ

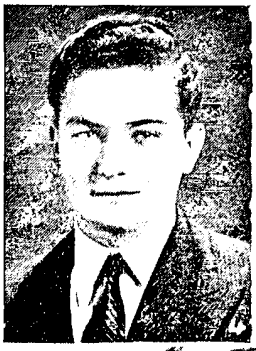

1. Μαναήλογλου Ἀθαν., 2. Νικολαΐδης Ἀλέξ., 3. Καλπαδάκης Ἐμμ., 4. Κλάδος Δημήτρ., 5. Κοτζομάνης Ἰωάν., 6. Μίχος Γεώργ., 7. Λορέτης Σίμ., 8. Καλαντζάκος Ἰωάν., 9. Λαδάς Βασίλειος.

ΠΑΝΕΠΙΣΤΗΜΙΑΚΗ ΒΙΒΛΙΟΘΗΚΗ ΙΩΑΝΝΙΝΩΝ

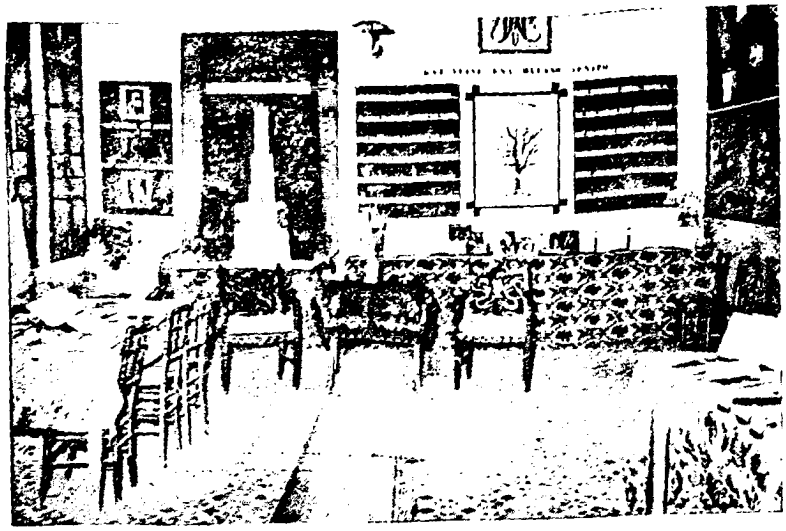

Μιὰ γωνιὰ τῆς ἐκθέσεως.

κὸν τέκνον τῆς Γαλλίας, καὶ ὁ ὁποῖος, τὸν Μάϊον τοῦ 1953, σᾶς ὡμίλησε περὶ τῆς ἑλληνικῆς ταύτης γωνίας, τὴν ὁποίαν ἴσως ἡ διεθνὴς διπλωματία θὰ ἤθελε νὰ ἐγκαταλείψη πάλιν ὑπὸ ξένον ζυγόν. Εἶμαι βέβαιος ὅτι — ἐφ' ὅσον ἡ ὑπόθεσις εἶναι δικαία — θὰ γίνετε ὁ ὑπερασπιστὴς τῆς Πατρίδος μου, ὥστε ἡ Βόρειος Ἤπειρος νὰ ἀνακτήση τὴν θέσιν της εἰς τὴν ἑλληνικήν μας οἰκογένειαν...».

Μαθηταὶ διεδέχθησαν τὸν κ. Διευθυντὴν διὰ νὰ τοῦ ἐπανεκφράσουν τὰ ἴδια αἰσθήματα χαρᾶς καὶ εὐγνωμοσύνης. Ἕνας μικρὸς μάλιστα προσέφερε εἰς τὴν κυρίαν καὶ μίαν ὡραιοτάτην ἀνθοδέσμην.

Ὁ Γάλλος διπλωμάτης μὲ τὴν χαρακτηρίζουσαν αὐτὸν εὐγλωττίαν ἀπήντησεν εἰς ὅλους μας... Ἐνεθυμήθη τὰ χρόνια, ποὺ ἦτο στὴν ἕδρα καὶ ἐδίδασκε... καὶ σὰν διδάσκαλος δίδει εἰς τὰ παιδιὰ τὴν πρώτην συμβουλὴν «ἐργασθῆτε!» Κατόπιν ἔπλεξε τὸ ἐγκώμιον τοῦ ἐκπαιδευτικοῦ ἐν γένει, τὸ δύσκολον ἀλλὰ καὶ τὸ μεγαλεῖον τῆς ἀποστολῆς του. Ἐτελείωσεν εὐχηθεὶς εἰς τοὺς μαθητὰς προκοπὴν καὶ ἐπιτυχίαν διὰ τὸ μέλλον τους. Γνωρίζων ἐκ πείρας πόσον αἱ γαύσεις εἶναι εὐχάριστοι εἰς τοὺς μαθητὰς καὶ εἰς τούς... διδασκάλους, ἔδωσεν διακοπὴν δι' ὅλην τὴν ἡμέραν.

Ἡ ὡραία τελετὴ ἐτελείωσε μὲ τοὺς δύο ὕμνους, τὴν Μασαλιώτιδα καὶ τὸν Ἐθνικόν μας Ὕμνον, τοὺς ὁποίους ἔψαλαν τὰ 350 παιδιὰ μὲ ἐνθουσιασμὸ καὶ καρδιά.

Κατόπιν ἡ Α. Ε. ἐπεσκέφθη μετὰ προσοχῆς τὴν Μαριανήν μας ἔκθεσιν τὴν ὁποίαν ἐθαύμασαν ὅλοι... Αἱ εὐτυχεῖς στιγμαὶ φεύγουν γρήγορα... καὶ ἡ ὥρα τῆς ἀναχωρήσεως ἔφθασε... Μᾶς ἀφήνουν τὰς καλυτέρας τῶν ἐντυπώσεων. τυπώσεων.

Ὁ κ. Μπιντὼ ἐπισκέπτεται τὴν Μαριανὴν Ἔκθεσιν.

ΠΑΝΕΠΙΣΤΗΜΙΑΚΗ ΒΙΒΛΙΟΘΗΚΗ ΙΩΑΝΝΙΝΩΝ

LES SPORTS

C'est chose admise par tous aujourd'hui que les Sports, sous une forme ou sous une autre, font partie de l'éducation. L'homme, et plus particulièrement l'enfant, a besoin de mouvements et l'en priver, c'est le condamner à un supplice insupportable. L'école qui prétend former tout l'homme, aussi bien le corps que l'esprit, a donc le devoir de s'occuper de ce qu'on est convenu d'appeler aujourd'hui l'ÉDUCATION PHYSIQUE. Celle-ci peut se diviser en deux parties : la gymnastique proprement dite avec ses exercices et mouvements de bras, de jambes, de tête, et de tronc, bien propres à faire travailler dans un ordre rationnel tous les muscles du corps humain. En second lieu, on peut distinguer les Jeux et les Sports, qui sont, la plupart du temps, une sorte de synthèse de la gymnastique, puisque dans les différents sports, tous les muscles, ou à peu près, sont au travail simultanément.

Ἡ ὁμάς τοῦ Βόλλεϋ (1953).

Au Lycée Léonin, en dehors des heures de gymnastique demandées par les programmes officiels, sont organisés des Jeux et des Sports C'est ainsi que durant toutes les récréations l'on peut voir une animation extraordinaire dans les cours ; ce sont des jeux de volley-ball, de basket-ball, de balle militaire, d'échasses, etc.

Dans l'Internat les élèves sont divisés en deux camps : les Bleus et les Rouges, qui luttent toute l'année pour obtenir le plus de points possible, lesquels se transforment en victoires qui sont concrétisées par des étoiles d'or sur leur drapeau respectif.

Deux fois durant l'année ont lieu des matches entre classes, de Volley, de Basket et de Foot-ball pour l'obtention de coupes et de médailles. Voici les derniers résultats de la deuxième saison, Mars, Avril, Mai : La classe de 8ième, gagne la Coupe de Foot-ball, la classe de 7ième, celle de Basket-ball et l'équipe des grands Internes, la Coupe de Volley-ball.

Parmi nos meilleurs sportifs une sélection est faite au début de l'année, pour représenter

ΠΑΝΕΠΙΣΤΗΜΙΑΚΗ ΒΙΒΛΙΟΘΗΚΗ ΙΩΑΝΝΙΝΩΝ

le Lycée, dans les différentes rencontres avec des équipes de l'extérieur.

Le tableau suivant donne les résultats de ces matches de l'année:

Résultats des matches du Lycée Léonin avec les Équipes Étrangères

VOLLEY-BALL	Résultats
Lycée Léonin - Gymnase de Néa Philadelphia	Victoire du Lycée
" " - École "Adamopoulos"	" "
" " - " "Gounaraki"	" "
" " - " "Dragatsion"	" "
" " - Gymnase d'Amaroussion	Défaite du Lycée
" " - " de Néa Philadelphia	Victoire du Lycée
FOOT-BALL	**Résultats**
Lycée Léonin - 2me Gymnase	Défaite du Lycée
" " - Gymnase d'Amaroussion	Victoire du Lycée
" " - "LEONDION" Sina 4	" "
BASKET-BALL	**Résultats**
Lycée Léonin - Gymnase de Néa Philadelphia	Victoire du Lycée
" " - École "Macri"	Défaite du Lycée
" " - " "Michaïl"	Victoire du Lycée
" " - " "Adamopoulos"	" "

Tout comme l'an dernier, le Lycée a pris part au tournoi de Volley et de Basket organisé par la Fédération Sportive de Grèce, entre les écoles de la Capitale. Notre équipe de Volley a renouvelé son exploit de l'an dernier en battant toutes les autres écoles privées et remportant ainsi le Championnat athénien de Volley.

Au Basket, notre team quoique brillant a dû s'incliner devant l'équipe adverse qui ne le battait que d'un seul point.

En somme excellente année sportive 1952-1953 comme l'indiquent les trois tableaux ci-dessus et le

Ἡ ὁμὰς τοῦ Μπάσκετ (1953).

«SOUVENIR» en consignant ces joutes scolaires, contribuera à faire revivre dans les imaginations les émotions très vives et très saines qui étreignaient tous les cœurs des joueurs comme ceux des spectateurs, lors de ces rencontres sensationnelles.

ΠΑΝΕΠΙΣΤΗΜΙΑΚΗ ΒΙΒΛΙΟΘΗΚΗ ΙΩΑΝΝΙΝΩΝ

ΕΠΑΘΛΑ - ΒΡΑΒΕΙΑ

1. Ἡ ἐν Ἀθήναις Γαλλικὴ πρεσβεία προσέφερε 8 βραβεῖα ἅτινα ἀπονέμονται εἰς τοὺς κ. κ.

ΙΑΤΡΟΠΟΥΛΟΝ Βασίλειον τῆς 8 γυμν. Λυκείου Σίνα
ΧΟΥΚ Στέφανον » 8 » » »
ΛΑΖΑΡΙΔΗΝ Ἀλέξανδρον » 7 » » »
ΠΑΠΑΔΟΠΟΥΛΟΝ Παναγ. » 7 » » »
ΚΑΛΠΑΔΑΚΗΝ Ἐμμαν. » 8 » » Πατησίων
ΝΙΚΟΛΑΪΔΗΝ Ἀλέξιον » 8 » » »
ΣΤΑΥΡΟΠΟΥΛΟΝ Ἀλέξ. » 7 » » »
ΣΤΕΡΓΙΟΠΟΥΛΟΝ Παναγ. » 7 » » »

2. Ὁ κ G. DAUX, διευθυντὴς τῆς ἐν Ἀθήναις γαλλικῆς ἀρχαιολογικῆς Σχολῆς προσέφερε δύο βραβεῖα, ἅτινα ἀπονέμονται εἰς τοὺς κ. κ

ΔΑΛΛΗΝ Βύρωνα τῆς 6 γυμν. Λυκείου Σίνα
ΦΡΕΜΕΝΤΙΤΗΝ Γεώργιον » 6 » » Πατησίων

3. Ὁ κ. ΕΡΡΙΚΟΣ ΣΚΑΣΗΣ, καθηγητὴς τοῦ Ἐθνικοῦ Πανεπιστημίου προσέφερε δύο βραβεῖα τὰ ὁποῖα ἀπονέμονται εἰς τοὺς κ κ.

ΠΡΕΛΩΡΕΝΤΖΟΝ Ἀντών. τῆς 8 γυμν. Λυκείου Σίνα
ΜΑΡΚΟΠΟΥΛΟΝ Δημήτρ. » 8 » » Πατησίων

4. Ὁ συνταγματάρχης κ. ROY καὶ ὁ λοχαγὸς κ. PERRIER προσέφερον δύο βραβεῖα τὰ ὁποῖα ἀπονέμονται εἰς τοὺς κ. κ.

ΚΑΜΠΙΤΣΗΝ Ἰωάννην τῆς 6 γυμν. Λυκείου Σίνα
ΚΑΛΕΡΓΗΝ Κίμωνα » 6 » » Πατησίων

5. Ὁ κ. CECCALDI, γενικὸς Πρόξενος τῆς Γαλλίας προσέφερε 4 βραβεῖα τὰ ὁποῖα ἀπονέμονται εἰς τοὺς κ. κ.

ΛΑΓΑΝΑΝ Σπυρίδωνα τῆς 6 γυμν. Λυκείου Σίνα
ΣΑΛΠΑΝ Πέτρον » 6 » » Πατησίων

6 Ὁ κ. MINGALON ἐμπορικὸς ἀκόλουθος τῆς Γαλλίας προσέφερε δύο βραβεῖα ἀπονεμηθέντων εἰς τοὺς κ. κ.

ΜΟΛΧΩ Συμεὼν τῆς 6 γυμν. Λυκείου Σίνα
ΚΟΤΖΑΜΑΝΗΝ Ἰωάννην » 8 » » Πατησίων

7. Ὁ κ. P. MERCIER διευθυντὴς τοῦ Ἑλληνικοῦ Ἰνστιτούτου Παστὲρ καὶ ἡ κυρία του προσέφε-

ΠΑΝΕΠΙΣΤΗΜΙΑΚΗ ΒΙΒΛΙΟΘΗΚΗ ΙΩΑΝΝΙΝΩΝ

ρον 5 βραβεῖα τὰ ὁποῖα ἀπονέμονται εἰς τοὺς κ κ.

ΛΙΑΠΗΝ Νικόλαον	τῆς 5	γυμν.	Λυκείου	Σίνα
ΛΕΚΚΑΝ Εὐάγγελον	» 6	»	»	»
ΠΑΝΤΙΚ Γεώργιον	» 6	»	»	»
ΜΙΧΟΝ Γεώργιον	» 8	»	»	Πατησίων
ΔΗΜΟΠΟΥΛΟΝ Θεοφάνην	» 7	»	»	»

8. Ὁ κ. ΣΤΥΛ. ΚΟΡΡΕΣ, καθηγητὴς τοῦ Ἐθνικοῦ Πανεπιστημίου προσέφερε δύο βραβεῖα τὸ ὁποῖα ἀπονέμονται εἰς τοὺς κ. κ.

ΠΑΠΠΑΔΗΜΟΥΛΗΝ Ἰωάν.	τῆς 7	γυμν.	Λυκείου	Σίνα
ΚΛΑΔΟΝ Δημήτριον	» 8	»	»	Πατησίων

9. Ὁ κ. ΒΙΚ. ΜΑΡΙΝΑΡΟΣ, ἀνώτ. Ταξιάρχης τοῦ ἁγίου Γρηγορίου τοῦ μεγάλου προσέφερε 6 βραβεῖα ἅτινα ἀπονέμονται εἰς τοὺς κ. κ.

ΡΟΥΣΣΟΝ Μιχαὴλ	τῆς 6	γυμν.	Λυκείου	Σίνα
ΓΡΕΣΣΗΝ Νικόλαον	» 6	»	»	»
ΛΟΧΑΙΤΗΝ Ἀνδρέαν	» 6	»	»	»
ΜΑΝΑΗΛΟΓΛΟΥ Ἀθαν.	» 8	»	»	Πατησίων
ΛΑΔΑΝ Βασίλειον	» 8	»	»	»
ΛΟΡΕΤΤΗΝ Σίμωνα	» 8	»	»	»

10. Ὁ κ. R. DUGUÉ, διευθυντὴς τῆς ἀεροπορικῆς ἑταιρείας Air-France προσέφερε τρία βραβεῖα τὰ ὁποῖα ἀπονέμονται εἰς τοὺς κ. κ.

ΚΩΝΣΤΑΝΤΙΝΙΔΗΝ Ἀντ.	τῆς 6	γυμν.	Λυκείου	Σίνα
ΤΑΡΗΝ Νικόλαον	τῆς 7	Γυμν.	Λυκείου	Πατησ.
ΣΜΥΡΝΑΙΟΝ Παναγιώτην	» 7	»	»	»

11. Ὁ κ ΚΑΟΥΦΜΑΝ, ὁ γνωστὸς βιβλιοπώλης ἐν Ἀθηναις, προσέφερε δύο βραβεῖα ἀπονεμηθέντα εἰς τοὺς κ. κ.

ΛΑΖΙΔΗΝ Γεώργιον	τῆς 7	γυμν.	Λυκείου	Σίνα
ΜΠΟΥΛΟΥΜΠΑΣΗΝ Γεώρ.	» 7	»	»	Πατησίων

12. Ὁ κ. ΣΤ. ΜΑΝΤΑΦΟΥΝΗΣ, διευθυντὴς τῆς ἑταιρείας «Κύκλωψ» προσέφερε δύο βραβεῖα τὰ ὁποῖα ἀπονέμονται εἰς τοὺς κ.κ.

ΝΙΚΟΛΑΙΔΗΝ Ἀνέστην	τῆς 8	γυμν.	Λυκείου	Σίνα
ΖΕΠΠΟΝ Δημήτριον	» 6	»	»	Πατησίων

Μετὰ μεγάλης εὐχαριστήσεως μανθάνομεν ὅτι ὁ τελειόφοιτος τοῦ Λυκείου Πατησίων κ. Ἐμμανουὴλ Καλπαδάκης ἐπέτυχε μεταξὺ τῶν πρώτων εἰς τὸν διεθνῆ διαγωνισμὸν Γαλλικῆς γλώσσης τὸν ὁποῖον διωργάνωσε ἡ ἐν Παρισίοις ἑδρεύουσα Alliance française. Διὰ τῆς ἐπιτυχίας ταύτης ὁ τελειόφοιτός μας θὰ ἐπισκεφθῆ τὴν Γαλλίαν ὅπου θὰ διαμένη ἐπὶ δεκαήμερον δαπάναις τοῦ γαλλικοῦ τούτου ὀργανισμοῦ. Τὰ εἰλικρινῆ συγχαρητήρια εἰς τὸν νεαρὸν ἐπιτυχόντα.

Ἡ Διεύθυνσις τοῦ «Λεοντείου» ἐκφράζει διὰ τοῦ «Souvenir» τὰς εὐχαριστίας της εἰς τοὺς εὐγενεῖς δωρητὰς καὶ προσφέρει τὰ συγχαρητήρια εἰς τοὺς βραβευθέντας μαθητὰς εὐχομένη εἰς αὐτοὺς καὶ εἰς ἀνώτερα.

ΠΑΝΕΠΙΣΤΗΜΙΑΚΗ ΒΙΒΛΙΟΘΗΚΗ ΙΩΑΝΝΙΝΩΝ

Τὸ "Πάντα ἴσια,, στὶς δόξες του

Εἰς τὰ δύο Σχολεῖα μας, ἀπὸ τὴν ἐποχὴ τῆς Κατοχῆς δρῶσι δύο ὀργανισμοὶ ὑπὸ τὴν γενικὴν ὀνομασίαν «Πάντα ἴσια». Τὴν 21 Νοεμβρίου, ἑορτὴν τῶν Εἰσοδίων τῆς Παρθένου, εἰς τὸ Λύκειον τῆς ὁδοῦ Σίνα ὁ ἀγ. ἀδελφὸς Χρυσόλογος ἔθετε τὰς πρώτας βάσεις τῆς παραπροσκοπικῆς ταύτης ὀργανώσεως μετά τινων συναδέλφων του, κατὰ τὸ ἐν Εὐρώπῃ σύστημα τῶν « Cœurs Vaillants ». Δέκα χρόνια ἀργότερα — 21 Νοεμβρίου 1952 — ἑωρτάσαμεν τὴν ἐπέτειον ταύτην εἰς τὴν «φωλεὰν» τῶν «ἀνιχνευτῶν» καὶ «ἀκριτῶν» παρουσίᾳ γονέων καὶ παλαιῶν μελῶν τοῦ ὁμίλου. Τὸ πρωῒ εἰς τὸν μητροπολιτικὸν ναὸν τοῦ ἁγίου Διονυσίου ἐτελέσθη ὑπὲρ τῶν μελῶν, λειτουργία κατὰ τὴν ὁποίαν τὰ περισσότερα παιδιὰ προσῆλθον εἰς τὰ ἄχραντα Μυστήρια καὶ κατόπιν ἐγένετο προσκοπικὴ συγκέντρωσις εἰς τὴν αἴθουσαν τῶν τελετῶν τοῦ Λεοντείου τῆς ὁδοῦ Σίνα. Τὸ πρόγραμμα περιελάμβανε τὴν ἐξιστόρισιν τῆς ἐξελίξεως τῆς ὀργανώσεως παρὰ τὰς ἀντιξοότητας τῶν διαφόρων ἐποχῶν, τὰς προόδους τῶν μελῶν της καὶ τὸν προβιβασμὸν πολλῶν βαθμοφόρων εἰς τὴν κλίμακα τῆς ἱεραρχίας. Ὁ σεβ. διευθυντὴς τοῦ Λυκείου Πατησίων, ἀφοῦ συνεχάρη τὰ ὑπερεκατὸ παρόντα μέλη ἐξ ὀνόματος τῶν διδασκάλων καὶ τῶν καθηγητῶν των συνεχίζει: «Βλέπομεν σήμερον ὅτι ὁ κόκκος τοῦ σινάπεως περὶ τοῦ ὁποίου μᾶς ὁμιλεῖ τὸ Εὐαγγέλιον ἀντέστη εἰς ὅλους τοὺς ψυχροὺς ἀνέμους τῆς Κατοχῆς καὶ τῆς μεταπολεμικῆς Περιόδου καὶ ἀνεπτύχθη ὥστε νὰ καμαρώσωμεν αὐτὴν τὴν στιγμὴν τὸ δενδρύλιον τοῦ «Πάντα ἴσια» τὸ ὁποῖον ἐφύτευσαν οἱ ἀνώτεροί σας κατὰ τὰς μαύρας ἡμέρας τῆς δουλείας. Ἐμεγάλωσεν ἀρκετὰ ὥστε νὰ ἐλπίσωμεν σύντομα νὰ δρέψωμεν τοὺς ἀγλαοὺς του καρπούς...» καὶ ἀφοῦ ὁ σεβαστὸς ρήτωρ ἀνέλυσε τὰ ὑλικὰ πλεονεκτήματα, ποὺ παρέχει ἡ ὀργάνωσις, ἔδειξε εἰς τὰ παιδιὰ ὅτι: «ἡ φιλοδοξία τοῦ ἁγ. ἀδελφοῦ Χρυσολόγου καὶ τῶν σὺν αὐτῷ εἶναι νὰ θέσωσιν εἰς τὰς ψυχάς σας τὸν Χριστόν μας, διὰ νὰ τὸν μεταφέρετε καὶ σεῖς ἀργότερα εἰς τὴν Κοινωνίαν... ὁ ἕνας εἰς τὸ γραφεῖον, ὁ ἄλλος εἰς τὸ ἐργοστάσιον, ὁ τρίτος εἰς τὸ πλοῖον, ὁ ἕτερος εἰς τὸ ἐμπορικὸν κατάστημα... παντοῦ ὅπου θὰ ἐργασθῆτε ἵνα κερδήσετε τὸν ἐπιούσιόν σας... Τὸ «Πάντα ἴδια» μὲ τὰ μέσα ποὺ διαθέτει, σᾶς μαθαίνει νὰ μὴ διπλώσετε τὴν χριστιανικὴν σημαίαν σας καὶ νὰ τὴν κρατήσετε εἰς τὰ θυλάκιά σας, ἀλλὰ νὰ μὴ φοβῆσθε, νὰ μὴ ντρέπεσθε νὰ τὴν ἀναπετάσετε καὶ ἂν εἶναι ἀνάγκη νὰ τὴν ὑπερασπίσετε... Σᾶς μαθαίνει νὰ ζῆτε σύμφωνα μὲ τὰς χριστιανικὰς ἀρχὰς παντοῦ καὶ πάντοτε. Ἔτσι, ὁ καθένας εἰς τὸν τομέα του, θὰ βοηθήση τὸν Χριστόν μας εἰς τὸ μέγα ἔργον τῆς «χριστιανοποιήσεως» τῆς Κοινωνίας μας...». Ὑπέδειξε εἰς τοὺς ἀκροατὰς ὅτι δὲν χωρεῖ ἀποθάρρυνσις ὅταν ἐργάζεται κανεὶς μὲ τὸν Χριστὸν καὶ τοὺς ἔδωσε ὡς παράδειγμα τὸ μεγαλειῶδες ἔργον τῶν Ἀποστόλων, πτωχῶν ἁλιέων οἱ ὁποῖοι ἐπέτυχον τὴν μετατροπὴν τοῦ Παλαιοῦ Κόσμου εἰς Νέον, καὶ συμπεραίνει: «Εἶσθε συσσωρευταὶ διὰ νὰ φωτίσετε τὸν πλησίον σας, εἶσθε δεξαμεναὶ διὰ νὰ δροσίσετε τὰ διψασμένα χείλη τῶν συνανθρώπων σας...».

Μετὰ τὸ πέρας τῆς τελετῆς προσεφέρθησαν ἀναψυκτικά.

ΠΑΝΕΠΙΣΤΗΜΙΑΚΗ ΒΙΒΛΙΟΘΗΚΗ ΙΩΑΝΝΙΝΩΝ

Ἡ τελετὴ ἐτελείωσε ἀλλὰ ἡ ἑορτὴ συνεχίζεται. Τὴν ὁην Ἰανουαρίου 1953, ὁποία ἔκπληξις μᾶς περιμένει! εἶναι τὰ ἐγκαίνια τῆς τεραστίας ἐκθέσεως τῆς δεκαετοῦς δράσεως τοῦ «Πάντα ἴσια». Ὁ σεβ. Διευθυντὴς τοῦ Λυκείου τῆς ὁδοῦ Σίνα, κόπτει τὴν ταινίαν τῆς εἰσόδου καὶ ἐπισκεπτόμεθα τὴν καλλιτεχνικώτατα στολισμένην αἴθουσαν τῆς ἐκθέσεως. Ἕνας πελώριος χάρτης μᾶς φανερώνει τὰ πολλὰ κέντρα τῆς χώρας μας τὰ ὁποῖα ἐπεσκέφθησαν φωλῖται ἢ ἀνιχνευταί, Ἀπέναντι, μία ὡραία φάτνη, ἐνῶ οἱ τοῖχοι τῆς αἰθούσης εἶναι στολισμένοι μὲ διαφόρους πίνακας ζωγραφικῆς, ἔργα τῶν μελῶν... Κόμβοι, ἀστρονομικὰ καὶ ναυτικὰ ὄργανα συναντῶνται ἐπάνω εἰς διάφορα τραπεζάκια... τὰ πάντα μὲ γοῦστο τοποθετημένα. Βγαίνει κανεὶς ἀπὸ τὴν αἴθουσαν θαυμάζων τὰ ἔργα τῶν νεαρῶν. Πολλοὶ ἐπισκέπται διετύπωσαν τὰς ἐντυπώσεις των εἰς τὸ χρυσοῦν πρὸς τοῦτο βιβλίον. Σταχυολογοῦμεν τινὰς ἐξ αὐτῶν.

1. Ὅποιος ἐμπνέεται ἀπὸ καλλιτεχνικὰ αἰσθήματα ἀσφαλῶς θὰ ἐκτιμήση τὸ ἀξιόλογον αὐτὸ ἔργον, ὅταν μάλιστα σκεφθῆ ὅτι συνετελέσθη ἀπὸ παιδιά.

Π. ΚΑΛΚΟΣ

2. Ἡ ἔκθεσις αὐτή, μοναδικὴ εἰς τὸ εἶδος της, ἔχει πλήρη ἐπιτυχία καὶ εἰς σύνολον καὶ εἰς λεπτομέρειαν.

Ἀδ. ΠΕΤΡΟΣ

3. Ἡ ἔκθεσις αὐτὴ δὲν εἶναι μόνον ἕνα ἀριστούργημα, ἀλλὰ μᾶς δείχνει τὴν δυνατὴν θέλησιν τῶν ἀνιχνευτῶν καὶ ἀκριτῶν, ποὺ εἰργάσθησαν μὲ τόσην ἔντασιν διὰ νὰ κατασκευάσουν τὸ τόσον ἀξιοθέατον ἔργον.

Ν. ΔΕΛΛΑΡΟΚΑΣ

4. Ἀξιοθαύμαστος, ἀξιόλογος ἡ καλλιτεχνικὴ ἔκθεσις τῆς δεκαετοῦς πανταϊσιακῆς ἐργασίας. Συγχαρητήρια εἰς ὅλους. Πάντα ἴσια — Πάντα ἐμπρός!

Ἀδ. ΜΙΧΑΗΛ

5. Ὅταν κανεὶς ξεύρη τὶς δυνατότητες καὶ τῆς δυσκολίες, ποὺ συναντῶνται γιὰ νὰ γίνουν ὅσα βλέπει κανεὶς στὴν ἔκθεσι τοῦ ΠΑΝΤΑ ΙΣΙΑ, δὲν μπορεῖ παρὰ νὰ μείνη κατάπληκτος καὶ γεμᾶτος θαυμασμὸ πρὸς ὅσους συνετέλεσαν σ' αὐτὸ τὸ ὡραῖον ἔργο, νὰ τοὺς συγχαρῆ γιὰ τὶς εὐγενικές τους προσπάθειες πρὸς ἐπίτευξιν τοῦ ὡραίου καὶ νὰ τοὺς τοὺς εὐχηθῆ τὸ «αἰὲν ἀριστεύειν...».

Γ. ΠΑΝΑΓΙΩΤΟΠΟΥΛΟΣ
Γυμνασιάρχης Λεοντείου Σίνα

6. Τὰ θαύματα ποὺ συνήντησα εἰς τὴν ἔκθεσι τοῦ «ΠΑΝΤΑ ΙΣΙΑ» ξεπερνοῦν κάθε φαντασία ἑνὸς πρώην ἀρχηγοῦ Προσκόπων. Εὔχομαι μὲ ὅλη τὴν καρδιά, νὰ συνεχισθῆ ἡ χριστιανικὴ αὐτὴ προσπάθεια καὶ οἱ καρποί της νὰ σκορπισθοῦν σὲ ὅλην τὴν Ἑλληνικὴν Νεολαίαν.

Μ. ΜΠΟΓΚΟΦΣΚΗ
Πρώην Ἀρχηγὸς Προσκόπων

Ἡ θεατρικὴ παράστασις τῶν μελῶν τοῦ «Πάντα ἴσια» θὰ ἔκλεινε τὴν σειρὰν τῶν ἑορτῶν. Ἐδόθη αὕτη τὴν Κυριακὴν εἰς τὸ θέατρον τῆς Ἑλληνογαλλικῆς Σχολῆς «ὁ ἅγιος Ἰωσὴφ» εὐγενῶς προσφερθέντος ὑπὸ τῆς σεβ. Διευθύνσεως.

Ἀνιχνευταὶ διεσκεύασαν καὶ ἔπαιξαν μὲ ἀριστοτεχνίαν τὸ συνταρακτικὸν δράμα: «Πόλεμος κατασκόπων».

Ὁμολογουμένως ἐπεράσαμεν δύο ἀλησμόνητες ὧρες... Συγχαρητήρια εἰς τοὺς νεαροὺς ἠθοποιούς μας.

Καὶ ὁ β' ὅμιλος τοῦ «Πάντα ἴσια» ἔδρασε εἰς τὸ Λύκειον τῶν Πατησίων. Ὁ χῶρος δὲν μᾶς ἐπιτρέπει νὰ ἐπεκταθῶμεν, ἀλλὰ τὰ 12 τεύχη τοῦ μηνιαίου εἰκοσιτετρασέλιδου περιοδικοῦ των «ὁ ΣΤΑΥΡΑΕΤΟΣ» μαρτυρεῖ περὶ τούτου.

Τὸ «Souvenir» ποὺ παρακολουθεῖ μὲ στοργὴν τὴν δρᾶσιν τῶν νεαρῶν φωλιτῶν, ἀνιχνευτῶν καὶ ἀκριτῶν εὔχεται εἰς ὅλα τὰ μέλη τῆς ὀργανώσεως «Πάντα ἴσια» καλὴν πρόοδον, καὶ «Πάντα ἐμπρός!».

ΠΑΝΕΠΙΣΤΗΜΙΟ ΙΩΑΝΝΙΝΩΝ
ΒΙΒΛΙΟΘΗΚΗ
ΕΥΛΟΓΙΟΣ ΚΟΥΡΙΑΛ

ΠΑΝΕΠΙΣΤΗΜΙΑΚΗ ΒΙΒΛΙΟΘΗΚΗ ΙΩΑΝΝΙΝΩΝ